Taxa poştală plătită în numerar conform aprobării dir. g-rale p. t. t. nr. 70.346/938

2 LEI

UNIVERSUL

12 PAGINI

257-1938

Redacţia şi Administraţia: Palatul „UNIVERSUL", str. Brezoianu 23—25. Telefon: Centrala: 3.30.10; Redacţia: 4.21.81. Redactor responsabil EUGEN DUMITRESCU

Proprietar: „Universul", S. A.
Adm.-delegat STELIAN POPESCU
Inscris sub No. 167, Trib. Ilfov

Nr. 257. — Anul I ● BUCUREŞTI. — Joi 1 Decembrie 1938

ABONAMENTE: 3 luni LEI 150 | 6 luni LEI 270 | 1 an LEI 500

SIBIIU

MONITORUL OFICIAL VA PUBLICA LISTA NOUILOR PREŞEDINŢI DE FEDERAŢII

ASTASEARA SE VA DESFAŞURA LA U.F.S.R. O INTERESANTA ŞEDINŢA A BIUROULUI

In ziarele cu rubrică sportivă şi unele de specialitate, au apărut eri aşa zise „indiscreţii" pe chestiunea alegerii preşedinţilor de federaţii.

Se dădeau nume proprii şi se făceau indiscreţii pe chestiuni de amănunte din regulamentul „Străjii Ţării".

TOTUL E PURA INVENŢIE

Cerând informaţii unui competinte membru al biuroului U. F. S. R. căruia din motive lesne de înţeles nu îi vom demasca identitatea, am aflat că până 'n prezent nu se poate da nici un amănunt iar lista prezumptivilor preşedinţi de federaţii publicate eri în unele ziare este încă incomplectă şi departe de adevăr.

CINE INTRA IN NOUA FORMAŢIE

Putem da ca sigur intrarea în alcătuirea noului for al U. F. S. R., ca preşedinţi de federaţii, a doi vechi sportivi, care au activat intens dar care nu au avut până 'n prezent nicio calitate oficială.

Deasemenea vor mai intra şi doi tineri sportivi cari, dornici de muncă, vor activa intens în conducerea sporturilor pe care le vor... păstori.

Decretele de numirea noilor preşedinţi de federaţii vor apare în Monitorul Oficial în ziua de 2 Decembrie crt.

Dintr'un motiv lesne de înţeles, nouile numiri nu vor apare în ziua de 1 Decembrie.

Această zi (1 Decembrie) este hărăzită ca „cei vechi" să se bucure de o sărbătorire a lor...

Cei noi, vor veni pe uşa U. F. S. R.-ului la 2 Decembrie.

LEGEA STRAJII ŢARII

S'a vorbit eri de regulamentul Străjii Ţării...

Nu regulamentul, ci legea este astăzi de mare actualitate!

Legea „Străjii Ţării" se află astăzi pe biurourile Consiliului Legislativ şi ea va vedea lumina tiparului tot prin Monitorul Oficial din 2 Decembrie.

In noua lege, alcătuirea biuroului federal este de resortul preşedintelui şi a celorlalţi membri.

Preşedintele numit prin decret are obligaţia de a alege pe un vice-preşedinte, pe secretar general şi 3 membri, iar întreg comitetul are dreptul de a alege pe celălalt vice-preşedinte, pe casierul general şi pe ceilalţi 3 membri.

ALEGEREA PREŞEDINŢILOR DE REGIONALE

S'au alcătuit cele 10 regiuni cari corespund celor zece ţinuturi în care este împărţit teritoriul României.

Alegerea celor 10 delegaţi U.F.S.R. va fi lăsată pentru prima jumătate a lunei Decembrie.

Putem spune că în regiunea Bucegi, cea mai importantă regiune sportivă, s'au propus două persoane de mare platformă sportivă.

IN REGIUNEA BUCEGI

Cei doi propuşi pe lista delegaţilor U. F. S. R. pentru a ocupa demnitatea de preşedinte al regiunei Bucegi, sunt d-nii Cesianu (Banca Naţională) şi Petre Bejan, fost ministru.

UN IMPORTANT CONSILIU AL BAROULUI U. F. S. R. ASTASEARA

Astăseară se va desfăşura la sediu un important biurou permanent al U. F. S. R.

CITAŢII LA ORDIN DE ZI

Se va alcătui astăseară lista celor cari au binemeritat dela sport.

Intâmplător avem cunoştinţa printr'un fericit concurs de împrejurări, de lista celor propuşi la box.

Astfel au fost trecuţi la propuneri trei boxeuri amatori: Romulus Indru, Ludovic Sângheorghe şi Ilie Împăratu; doi boxeuri profesionişti: Toma Aurel şi Ilie Petrescu precum şi doi oficiali: Ion Ionescu şi Constantin Aureliu.

IN VEDEREA SERBARII DE MAINE

Biuroul permanent al U. F. S. R.-ului va mai discuta şi hotărî ultimele directive în vederea desfăşurării solemnităţii de mâine.

CHESTIA ZILEI

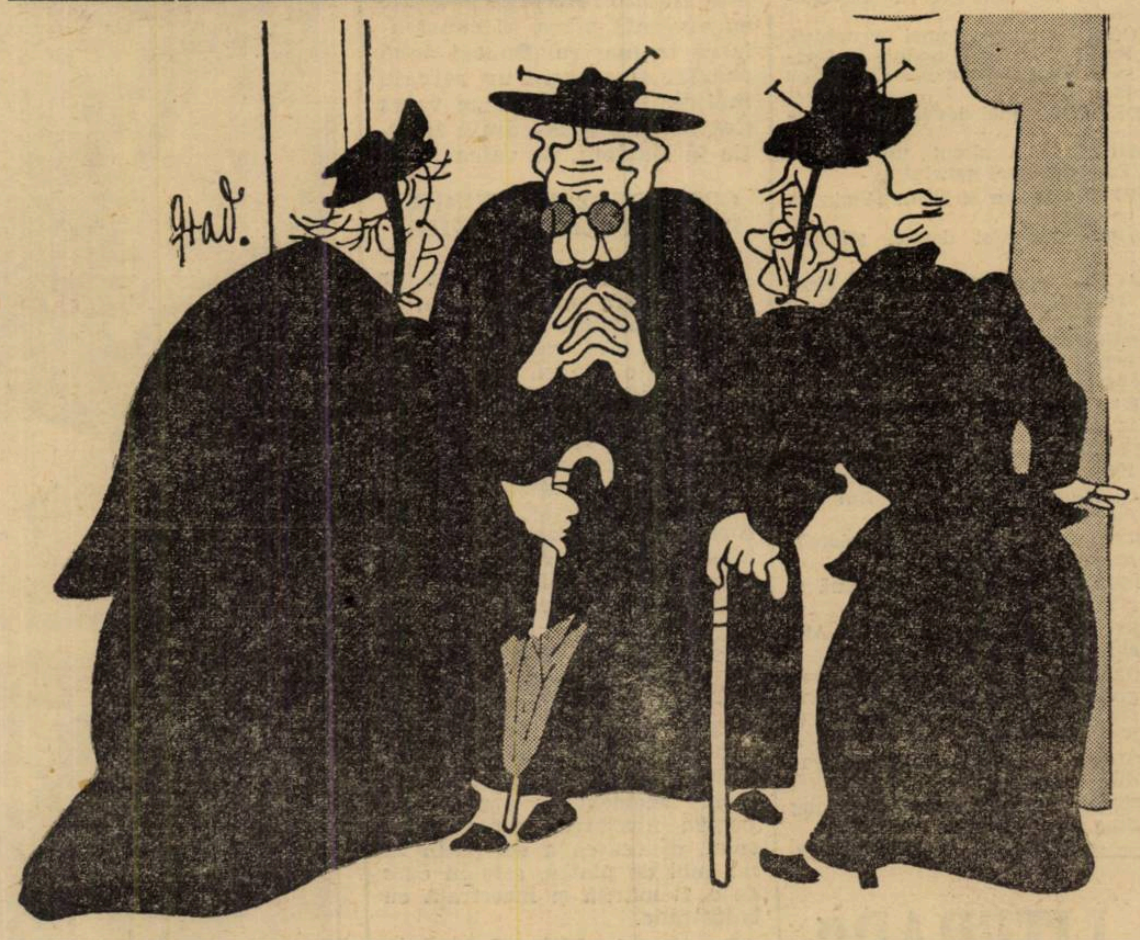

— Fetelor, am fost Duminică la matchul de închidere a sezonului, dar să vă spun sâncer, nu mi-a plăcut!

— Ehei, în tinereţea mea, — să tot fie vre-o 50 de ani de atunci — era un jucător celebru, Dobay, care...

— Vai, tu, cum îţi place să exagerezi, sunt numai... 48 de ani!!

„Pentru M. S. Regele Trăiască, Trăiască, Trăiască!!"

Iată noul salut al sportivilor români!

Comitetul central al UFSR în şedinţa dela 25 Noembrie 1938 a hotărît ca la începutul oricărei manifestaţiuni sportive de orice fel, organizate în întreaga ţară, să se rostească „SALUTUL SPORTIV PENTRU MAJESTATEA SA REGELE CAROL II" în semn de respectuos şi devotat omagiu pentru Înaltul întemeetor şi protector al sportului românesc.

Acest salut va consta din următoarele:

Inainte de a se începe orice reuniune sportivă, toţi sportivii care participă la manifestaţie se vor întruni în centrul terenului sau sălei şi la semnalul dat de oficialul conducător al reuniunei, vor lua poziţie de „drepţi", ridicând mâna dreaptă pentru salutul sportiv.

In acel moment conducătorul va striga: „PENTRU MAJESTATEA SA REGELE", iar jucătorii vor răspunde „TRAIASCA, TRAIASCA, TRAIASCA".

La matchurile între echipe (football, rugby, hockey pe ghiaţă, volley, basket, handball, etc.) semnalul şi urarea vor putea fi făcute de arbitrul reuniunei, răspunsul fiind acelaş.

Comitetul federal a acordat extrădare lui Covaci II pentru Belgia şi permisiune lui Aştilean pentru Franţa

Se ştie că încă de acum câteva luni gruparea arădeană C.A.A. a înaintat F.R.F.A. două cereri din partea jucătorilor săi Covaci II şi Schertz cari solicitau să li se acorde dreptul de a juca în Belgia.

Federaţia a respins „de plano" ambele cereri şi Schertz s'a înapoiat în ţară.

Covaci II a rămas însă mai departe în Belgia, unde urmează o şcoală de textile.

O nouă cerere de extrădare a ultimului, venind în discuţiunea comitetului federal, acesta a aprobat-o în mod cu totul excepţional pe considerentul că jucând, Covaci II îşi poate plăti studiile.

In acelaş timp, comitetul federal a dat permisiune jucătorului Aştilian (Crişana) de a pleca şi juca în Franţa.

Un nou record mondial nautic

Anvers. — **In cadrul reuniunei nautice care s'a desfăşurat aci Duminică seara, olandeza Van Feggelen şi-a ameliorat propriul său record mondial pe 100 m. spate.**

Noul record mondial este 1 : 12, 9.

MAINE
1
DECEMBRIE

CITIŢI IN ZIARUL NOSTRU INCEPUTUL UNUI PASIONANT ROMAN SPORTIV

JOCHEUL DISPARUT

de GEORGE MEIRS

TURISMUL DE IARNA

PENTRU CUNOAȘTEREA FRUMUSEȚILOR ȚĂRII NOASTRE

Credincioși misiunei noastre de propagatori ai activității grupărilor noastre de alpinism și turiști, vom inaugura pe timpul sezonului de iarnă, o rubrică exclusivă excursiilor de iarnă precum și descrierilor tuturor locurilor interesante din cuprinsul țării, unde orășanul se poate duce cu bani puțini să-și primenească aerul îmbibat cu vapori de benzină din orasul fumuriu, cu ozonul curat al muntelui și al pădurii de brad.

CONTAM PE CONCURSUL SOCIETAȚILOR TURISTICE

Am pretenția să declar că pot descrie aproape toate locurile interesante din țara noastră: dela vârsta de 16 ani. colind în fiecare iarnă, vară și toamnă, colțurile pitorești ale munților noștri.

Totusi în ultimul timp, mișcarea turismului mulțumită și Oficiului Național de Turism, a luat un avânt nesperat de rapid în pozitiva lui desfășurare.

Colțuri ca Stâna din Vale, Lacul Ghilcoș, Muntele Mic, Vatra Dornei, au răsărit pe harta splendorilor României ca noi și sublime flori mândre.

Așteptăm dela cluburile turistice cari îngrijesc de propășirea ziselor locuri, interesante dări de seamă pe care le vom publica cu toată grija cuvenită.

O propagandă mai mult este folositoare și nu vedem dece n'am primi și din alte locuri pe cari nu le-am citat mai sus.

Vine zăpada.

Skiul își va reliefa tălpicele lui pe albul neîntinat al mantiei argintii cu care natura va învălui întreg ținutul muntos.

Fotografiile cele mai frumoase sunt cele de iarnă; contrastele dau ochiului plăcute imagini atrăgătoare astfel că asemenea fotografii prinse de un meșter dibaciu n'are de ce să nu fie difuzate publicului doritor de excursii.

Paginele ziarului nostru stau larg deschise amatorilor.

Așteptăm deci și material scris și imagini fotografice frumoase.

Ion Săvescu

SPECTACOLE

Teatre

OPERA: Traviata
TEATRUL STUDIO: Șase personagii în căutarea unui autor.
TEATRUL COMOEDIA: D'agoste pe note.
TEATRUL LIBER (sub Comoedia): Mama.
LIGA CULTURALA: Revizorul.
ALHAMBRA: matineu și seara: „1000 de ani pace".
TEATRUL REGINA MARIA: Intr'un mare magazin.
TEATRUL MODERN: 30 de secunde de dragoste.

Cinematografe

ARO: „Nevestele șirete", jurnal și complectare.
SCALA: Albă ca zăpada și cei șapte pitici și jurnal.
CAPITOL: Senorita și Jurnale Metro și O.N.C.
CARLTON: Frou-Frou, jurnal Fox și complectare.
SELECT: Vraja albă.
TRIANON: Capriciile destinului și jurnal.
A.R.P.A.: Bătălia aurului, jurnal și complectare.
BIZANTIN: Orașul fără de legi sau Francisko, Micky Maus alpinist (technicolor) și Trupa Titus Protopopescu.
FEMINA: Marco Polo.
REGAL: Désiré-valetul și Jurnal Paramount.
BULEVARD PALACE: Minciuna sfântă.
ROXY: Senorita; Jurnale Metro și O.N.C.
ELISE: Capriciile destinului și jurnal.
SAVOY: Bulu (Tigrul alb), jurnal și completare.
FORUM: Revista revistelor și Tu și Eu.
CORSO: Bulu (Tigrul alb), jurnal și completare.
ATENEUL M. EMINESCU: Tovarăși de suferință, Colierul blestemat și Funeraliile Reginei
ASTRA: Paris și Casa strigoilor
AIDA: Veninul și Primejdia.
AMERICAN: Josette și 4 bărbați și 1 jurământ.
ATENEUL TEI: Conferința dela München. Necunoscuta și o Crimă pe Broadway.
BARCELONA: O aventură în Spania. Yoshivara și trupă de reviste.
CARMEN: Mormântul lui Chenghis Chan și America Melody.
CINEMA COTROCENI: Noaptea roșie; A doua lună de miere.
DIANA: Tigrul din Arizona și Insula păcatelor.
DACIA: Stan și Bran alpiniști și Liliacul.
DICHIU: A opta nevastă a lui Barbă Albastră și Pat și Pataşon în Paradis și Jurnal.
DOINA: Femei de noapte și Răzbunarea inamicului public.
EDISON: Submarinul D. 1, O anumită femeie și trupă.
FLORIDA: (B-dul Ferdinand 118): Blocada și Aventură în Manhaltam.
FILANTROPIA: Tarantela și Dedé.
FRANKLIN: Submarinul D-1 și Valea blestemată.
GLORIA: Le Quai des Brumes și Parada Nebunilor.
ILEANA: Frații Marx agenți secreți, Diligența însângerată și jurnal.
LIZEANU: O tragedie în zăpadă și Părinții de azi.
LOLICA: Sub roba roșie și Demonii Mărilor.
LIA: Nopți princiare și Hollywood Hotel.
LUCIFER: Femeia diabolică, Misterul unei crime și Solemnitățile de la Londra.
MARCONI: Minciuna sfântă. Mi-e viața în pericol. Jurnal Paramount. Revista M. Nedeianu.
MARNA: Focul din Chicago, Rivalii și Trupa de reviste Titi Mihăilescu.
MODEL: Orașul păcatelor și Spaima Indienilor.
MILANO: Barnabé și Cafe Metropol.
PAX: A noastră e noaptea și Spaima Indienilor.
NERO: Stan și Bran alpiniști și Aventurile lui Arsene Lupin.
NISSA: Monumentul Indian, operă complectă.
NONI: Tragedia unei generații, Frații Marx în O noapte la Operă și Trupa de reviste Georgescu Iași.
ODEON: Le quai des brumes și Liliacul.
OMNIA: S'a născut un imperiu. Tragedia unei generații.
ORFEU: Prater și Mimi (Viața de bohem).
PARIS: Inger și demon șiHabanera.
PACHE: Spectrul scaunului electric și Spovedania cu John Barry More.
RAHOVA: Pépé Le Moko și Vagabonzii.
RIALTO: Cadrilul și Gasparone.
REX: O fetiță delicioasă și Alarmă în noapte.
SPLENDID: Submarinul D-1 și Hooliwood Hotel.
ȘIC: Moscova-Schangai și Am fost Jak Mortimez
TRIUMF: Ciclonul (film colorat) Enigmaticul Mr. Motto.
TOMIS: Romanța argentineană și Mister Zero.
UNIC: Domnișoara vedetă și Alibiul doctorului Tindal.
VOLTA BUZEȘTI: Barnabé, Dragoste în viteză și Trupa de reviste Kanner, Lică Rădulescu și Nae Simionescu.
VOLGA: Azilul de noapte și Paradisul furat.
VENUS: Drumul spre glorie și Sing Sing.

Citiți
„UNIVERSUL LITERAR"

O laborioasă activitate

Clubul Alpin Român, o grupare de mare viitor

Primim la redacție un interesant buletin tipărit prin îngrijirea C.A.R. (Buletinul Clubului Alpin Român No. 2, Anul VI) cu un vast material propagandistic alpinismului și escursiilor de iarnă.

Un mănunchi de tineri entuziaști au hotărît cu câțiva ani în urmă crearea acestei asociații pentru propagarea alpinismului și cățărărilor în munții noștri.

Cu o perseverență de neînchipuit a reușit în câțiva ani (puțini la număr) să creeze o școală de alpinism, să marcheze drumuri prin blocurile de granit ale masivelor muntoase încă necălcate până la ei de pas omenesc și în ultimul an, din fondurile adunate cu o voință mare, să construiască în masivul Bucegi două așezări omenești: un refugiu metalic la cota 1670 pe valea Coștilei și o casă-cămin turistic în Bușteni, pe valea Albă.

CONSTRUCȚIA REFUGIULUI METALIC „COSTILA"

Refugiul metalic ridicat de club în vara anului acesta, la punctul denumit „Tancul Ascuțit", cota 1670, valea Coștilei a necesitat o muncă de aproape 3 luni depusă fără întrerupere și exclusiv de către membrii clubului, cari grupați în echipe de câte 8—25 persoane, au efectuat transportul întregului material necesar construcției, pe traseul: Bușteni—Ramificația 2-a din Munticel-Țancul Ascuțit, acesta din urmă absolut inaccesibil oricăror alte mijloace de transport.

Interiorul este prevăzut cu priciuri etajate de o capacitate de 16—20 persoane, cu saltele, căpătâie, pături, farmacie, vase de gătit, mici mese pliante, sobă.

O mică terasă în fața refugiului, situat într'un punct a cărui accidentație a necesitat, pentru nivelarea amplasamentului, dislocarea a cel puțin 12 m. cubi de piatră, este în curs de a fi mărită și înzestrată cu balustrade.

Pe timpul Maiu—Octombrie un îngrijitor stă la dispoziția turiștilor.

REFUGIUL E DESCHIS ȘI MEMBRILOR ALTOR GRUPARI TURISTICE

In restul timpului amatorii — indiferent din ce asociație fac parte (insistăm asupra acestui amănunt, întrucât răuvoitori au lansat svonul că refugiul este destinat în exclusivitate membrilor C. A. R.-ului, ceeace este absolut inexact) — pot ridica cheia refugiului dela sediul secțiunii Bușteni (Cooperativa „Tricolorul", d. Eremia Crețu — lângă localul „Ursu").

Traseul de acces la refugiu pornește din Bușteni, pe str. Valea Albă — Plaiul Munticel pe marcajul: triunghiu roșu pe fond alb, până la ramificația 2-a. De aci la stânga, pe marcajul: linie verticală roșie pe fond alb, se ajunge la refugiu în circa 2 ore dela Bușteni.

Utilitatea acestui adăpost rezidă în faptul că până la construcția sa, alpiniștii erau nevoiți să parcurgă în dimineața unei ascensiuni grele traseul destul de obositor ce separă Bușteni de limita inferioară a stâncii. Inconvenient care astăzi este înlăturat, alpiniștii putând parcurge în seara sosirii în Bușteni drumul până la refugiu, pe o potecă perfect vizibilă, mult lărgită și reparată de membrii Secțiunii Bușteni, pe porțiunea ei superioară.

De o așezare foarte favorabilă, refugiul Coștila constitue un excelent punct de plecare pe traseele celor mai interesante escalade din Bucegi și anume:

1. Creasta Văii Albe. Dela refugiu la bază 20 minute.
2. Creasta Coștila, idem 10 minute.
3. Peretele Gălbinelelor, idem 1 oră.
4. Fissura Gălbinelelor, 1 oră.
5. Colțul Gălbinelelor, 1 oră.
6. Hornul Coamei, 1 oră.
7. Văile Coștila, Gălbinelele, a căror ascensiune începe chiar dela refugiu.

In cronicile viitoare vom vorbi de Școala de alpinism C.A.R.

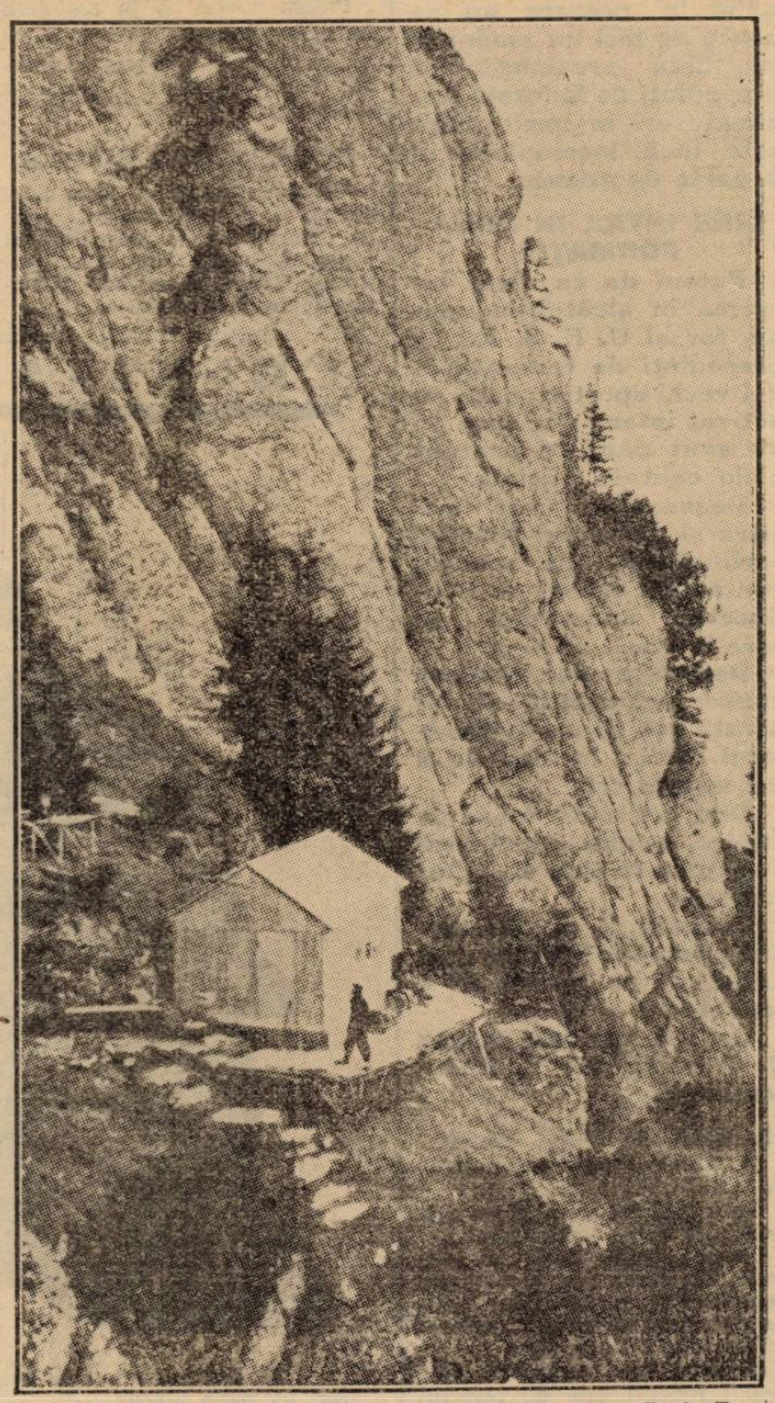

Foto: Dr. V. Steopoe — Refugiul metalic C. A. R.

FOOT-BALL

Mica revoluţie dela districtul de arbitri Bucureşti

De câtăva vreme, presa noastră sportivă înregistrează unele svonuri, când şoptite, când strigate, despre înlocuirea preşedintelui districtului de arbitri din Bucureşti.

Intr'o formă oarecum sibilinică, ziarele spun că persoana d-lui Mihail Petrescu, preşedintele cu pricina, n'ar fi agreată de altă persoană mai sus pusă şi, în consecinţă, mai puternică; mai spun că această persoană tabu şi foarte interesantă, căreia subsemnatul n'a vrut încă să-i afle numele, a şi dat ordine unui for oarecare, din F. R. F. A. — care are sau poate nu are dreptul — să-l înlocuiască pe d. Petrescu cu un altul, care — în orice caz — nu are calităţile preşedintelui în discuţie.

Printre lipsurile cu care se prezintă noul competitor, cea mai mare este aceea de a nu fi agreat de grupările bucureştene.

Am văzut acest lucru la adunarea generală a districtului, când delegaţii, cu o indiferenţă vădită faţă de ordinea de zi, s'au entuziasmat tinereşte, însufleţind cu aplauze sincere propunerea unuia dintre ei de a se face zid de solidaritate în jurul domnului Petrescu.

Era în această manifestaţie nu numai mărturisirea unei simpatii categorice faţă de actualul preşedinte, ci şi expresia sentimentului contrariu faţă de cel eventual. (Noi n'avem nimic cu el; dar, cronicari obiectivi, arătăm cum stau lucrurile în tot adevărul lor).

Şi acum, partea noastră de contribuţie.

Nu ne-am mirat de loc când am văzut manifestaţia de simpatie făcută în unanimitate — de o întreagă adunare generală — d-lui Petrescu, după cum nu ne-au surprins nici cuvintele sale calde spuse cu acest prilej.

Deoarece cunoaştem munca cinstită din ultimii ani dela districtul de arbitri Bucureşti, precum şi sacrificiile de timp, de sănătate şi de bani făcute în tot acest timp de preşedintele său.

A fost într'adevăr o muncă constructivă. Am putea folosi aici termenii talentaţi în care d. Chiriceanu a caracterizat fazele de evoluţie ale districtului de football — nu de arbitri — Bucureşti. Dar cum gazetăria cere mai multă claritate şi mai puţin ornament, ne vom rezuma doar să spunem că districtul de arbitri din Bucureşti este unul dintre puţinele foruri ale F. R. F. A. care au funcţionat civilizat şi în favoarea grupărilor; că acest for, deci preşedintele său, a avut grijă să prepare cadre tinere, talentate şi pricepute arbitrajului bucureştean, care este primul pe ţară din toate punctele de vedere; că, datorită muncii de fiecare zi a d-lui Petrescu, au fost eliminaţi din cadre toţi aceia cari aruncau asupra arbitrilor umbre de îndoială.

Pentru opera aceasta fără prea multe exemple în viaţa noastră sportivă, d. Mihail Petrescu este pe cale să fie debarcat.

Zice-se că va fi numit într'un post mai mare drept recompensă sau... compensaţie.

Cunoaştem metoda. Dece n'ar studia d. Petrescu, spre exemplu, — într'o comisie federală al cărei preşedinte să fie d-sa — chestiunea utilităţii steagurilor de colţ sau problema porţilor mobile?

Iar în timpul acesta, districtul ar putea să se ducă de râpă.

Să fim serioşi, domnilor neprieteni ai d-lui Petrescu. Vedeţi-vă de treabă, fiindcă, poate, veţi fi având vreuna.

Lăsaţi omul să lucreze şi nu-l mai pizmuiţi.

Iată. Eu vă asigur că grupările vor refuza să mai activeze dacă îl veţi deranja pe d. Mihail Petrescu. Iar cei mai buni arbitri bucureşteni vor face la fel.

Virgil Popescu

O STARE DE SLĂBICIUNE INGRIJORĂTOARE

QUINTONINE
triumfă

„Am 31 de ani, scrie Dl. M. René PESTY, 5, rue d'Alsace-Lorraine din Garenne, şi ajunsesem într'o stare de slăbiciune în adevăr neliştitoare. Injecţii, poţiuni, nu au folosit. Am încercat Quintonine, care cel puţin este un produs natural. Termin abea primul meu flacon şi rezultatul este cu totul deosebit".

Quintonine este un extract concentrat lichid cu bază de plante tonice aperitive şi stomachice, la carl glicerofosfatul de calciu adaogă elementele sale reconstituante. Amestecul de Quintonine cu un litru de vin de masă dă instantaneu un litru întreg de vin fortifiant delicios, suveran în toate cazurile de slăbiciune, anemie, depresiune, lipsă de poftă de mâncare. Un păhărel înaintea fiecărei mese — şi veţi regăsi repede bucuria de a trăi.

QUINTONINE

PRODUS FRANCEZ. — LABORATOARELE HELIN

Dă înfăţişare bună

LA FARMACII ŞI DROGUERII.

F.R.F.A. va propune forului belgian luna Decembrie 1939 pentru organizarea revanşei România - Belgia

Se ştie că acum câteva timp s'a primit la F. R. F. A. o scrisoare din partea federaţiei belgiene în legătură cu revanşa ce le-o datorăm pentru jocul România-Belgia disputat la Bucureşti. In acea scrisoare ni se propune o nouă dată, aceea de 16 Aprilie 1939 (prima Duminecă după Paşti).

In şedinţa comitetului federal de Duminecă seara s'a discutat şi această chestiune şi s'a ajuns la concluzia că matchul nu este posibil la data propusă decât într'un singur caz: dacă în jurul acestei date am mai reuşi să încheem un match fie cu Germania, fie cu altă ţară.

Cum în această direcţiune sorţii de izbândă sunt aproape nuli, F. R. F. A. va propune Belgiei o nouă dată în cursul lunei Decembrie.

MATCHUL ROMANIA B— LETONIA

Tot în cursul acestei şedinţe, s'a luat în discuţie o adresă a federaţiei letone prin care ne roagă să fixăm data matchului România B—Letonia o revanşă care urmează să se dispute la Bucureşti în cursul acestui an.

S'a hotărît în principiu că momentan nu se poate fixa data acestui joc. Precis se poate spune numai că va fi programat la Bucureşti într'o zi când prima noastră echipă naţională va juca în străinătate.

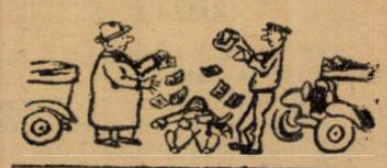

F. R. F. A. a întocmit un proect de calendar pe 1939

Matchuri cu Anglia şi Italia la primăvară,

Septembrie cu Jugoslavia
Octombrie cu Polonia
Decembrie cu Belgia

Pentru sezonul de primăvară federaţia română de football îşi pregăteşte un program cu adevărat excepţional.

Preşedintele F.R.F.A., d. V. V. Tilea, împreună cu d. Octav Luchide, secretarul general al federaţiei, vor căuta să exploateze la maximum împrejurările internaţionale extrem de favorabile nouă, pentru a oferi publicului matchuri cu adevărat demne de urmărit.

VOM JUCA CU ANGLIA LA BUCUREŞTI

Cu ocazia vizitei d-sale la Londra, d. V. V. Tilea a început tratative cu F.A. pentru un match Anglia—România la Bucureşti. Diriguitorii footballului englez au primit cu foarte multă bunăvoinţă această propunere şi au cerut din partea federaţiei noastre o ofertă scrisă.

F.R.F.A. a şi trimis această ofertă şi răspunsul este aşteptat cu nerăbdare.

Trebue să menţionăm că bunăvoinţa federaţiei engleze se datoreşte în mare măsură impresiei bune făcută în Anglia de primirea excepţională de care s'a bucurat la noi echipa Preston North End şi care a curmat svonurile defăimătoare lansate pe seama noastră de Liverpool.

ŞI MATCHUL CU ITALIA DEVINE DIN NOU POSIBIL

Se cunosc condiţiunile în care s'a încercat perfectarea unui match România—Italia la Bucureşti şi nereuşita proectului.

Condiţiuni excepţional de favorabile fac acum perfectarea acestui joc foarte probabilă.

Se ştie că F.R.F.A. a primit din partea d-lui ing. Coppola, preşedintele comisiunei cupei Europei Centrale, o telegramă în care eram întrebaţi dacă am fi de acord să găzduim la Bucureşti adunarea generală a C.E.C.

Comitetul federal a primit cu foarte multă plăcere această propunere — ca o cinste deosebită ce se acordă federaţiei noastre numai de un an admisă definitiv în competiţie — şi este decis să asigure evenimentului un cadru excepţional,

In cursul acestei conferinţe internaţionale a footballului european, diriguitorii F.R.F.A. vor profita de prilejul că şi o delegaţie italiană se va afla la noi, pentru a discuta din nou matchul România—Italia.

Se speră că de această dată discuţiunile vor avea un sfârşit fericit şi publicul românesc va putea urmări la Bucureşti pe campionii mondiali.

PROGRAMUL INTERNAŢIONAL AL ANULUI 1939

F.R.F.A. şi-a alcătuit de pe acum un proect de program internaţional pentru anul 1939.

In caz când matchurile cu Anglia şi Italia vor fi perfectate nu vom mai juca în primăvară nici o altă partidă internaţională.

Vom avea în schimb în toamnă trei matchuri cu Iugoslavia în Septembrie, cu Polonia în Octombrie şi cu Belgia în Decembrie.

In cazul când partidele cu Anglia şi Italia nu vor fi perfectate vom juca în primăvară cu Polonia, vom căuta să încheem un joc cu Cehoslovia iar restul programului va rămâne acelaş.

Ce decizii s'au mai luat în comitetul federal

In şedinţa ţinută Duminică seara comitetul federal a luat următoarele hotăriri privind chestiunile interne:

1. Luându-se act de adresa comisiunei superioare de apel, comitetul federal a considerat demisionat pe d. V. V. Longhin din postul de preşedinte al acestei comisiuni ca unul care nu a luat parte la nici o şedinţă în ultimul timp, numind în locul d-sale pe d. G. Păduraru.

In locurile rămase vacante prin numirea ca preşedinte a d-lui Păduraru şi prin demisia d-lui Codreanu au fost numiţi d-nii E. Odăgescu şi I. Florescu, magistraţi.

2. Comitetul federal de acord cu propunerile Ligii de nord, constatând lipsa de activitate a districtului Bistriţa, trece grupările Congr (Gherla) la districtul Cluj.

3. Se respinge cererea grupării Ripensia (Timişoara) de a fi scutită de taxele către Liga de sud şi districtul Bucureşti pentru jocurile disputate în capitală în cadrul C. E. C.

4. Gruparea Oltul (Tr. Măgurele) este amendată cu 500 lei pentru că a disputat jocuri internaţionale fără aprobare.

5. A fost admisă schimbarea numelui următoarelor grupări:

Vremea în A. S. Norma, Comro în Asociaţia Funcţionarilor Bancari, Isbânda în Garajele Mihăescu.

6. S'a luat act de desfiinţarea următoarelor grupări:

A. S. Jandarmi (Bucureşti) şi Centr. Instr. 12 Jandarmi (Oradea).

Comisiunea districtuală de arbitri Bucureşti

CONVOCARE

Domnii arbitri aparţinând acestui district şi în special cei ce au lipsit dela şedinţa de Miercuri 23 Noembrie sunt rugaţi a lua parte, neapărat, la şedinţa de Miercuri 30 crt. ora 20 având a li se face comunicări importante.

Tariful de publicitate al ziarului UNIVERSUL

(CATEGORIA IV)

LINIA CORP 5	
Dela 10-1000 linii Lei	9
Dela 1000 linii în sus . . . . . „	7,50
Anunţurile colectorilor de loterii „	10
Bilanţuri, convocări, notificări etc. „	30
Ştiri artistice, judiciare, şcolare „	25
Informaţiuni comerciale minimum 5 linii „	17,50
Informaţiuni financiare minimum 5 linii „	17,50
Informaţiuni colectori de loterii . . . . . „	20

Football

„Cântecul s'a sfârșit“...

Ce declară actorii după consumarea ultimului act la fel de agitat ca oricare altul din cele zece

Bucureștenii sunt fericiți, supărați și... obiectivi

S'a terminat și ultima etapă. Aceiași agitație ca și în celelalte precedente; aceiași pasiune, uneori fantastică, a făcut ca cele din urmă matchuri ale turului de toamnă să fie disputate într'o alură, în care forța și avântul și-au spus cuvântul cu semnificativă evidență.

Lumea a acceptat lupta cu o plăcere mare, foarte mare și manifestările ei au fost la fel de semnificative.

In declarațiile luate imediat după match sau a doua zi după disputarea lor se vede un lucru, care dovedește formidabil vitalitatea probei campionatului național.

Deși a fost cea din urmă zi a acestei competiții de uzură, pasiunea și fericirea, care străbat prin cuvintele celor interesați în marea luptă, sunt la fel ca după prima zi.

In tabăra clujeană, după înfrângerea neașteptată ivită penibil în ultimul minut al matchului, spiritele erau destul de agitate.

Iată și declarațiile mânăștureniior :

FERENCZ NYUL, ANTRENORUL CLUJENILOR, E CEL MAI AFECTAT

„E al șeaselea match, pe care îl pierdem în modul acesta, din cauză că înaintarea noastră nu are un jucător cu putere de pătrundere.

Cociuban — probabil de când a fost rănit — își ferește piciorul.

Cu un centru înaintaș pătrunzător câștigam la scor.

Sunt foarte indignat de gestul unuia din conducătorii Rapidului. Când Negru a fost lovit am sărit să-l masez pentrucă eram cel mai apropiat de el.

A sosit unul din conducătorii feroviari și a început să mă îmbrâncească.

Când am căutat să mă explic, în franțuzește, conducătorul acesta mi-a spus să-i vorbesc în românește.

Vreau să accentuez că chiar dacă sunt cetățean străin, eu îmi fac datoria acolo unde sunt legat prin angajament“.

FELECAN PRESIMȚEA GOALUL...

Felecan era destul de „pământiu“ la față.

„Am simțit că se va marca. Goalul plutea în aer și era fatal ca echipa, care marca întâi să câștige... și ei au fost mai norocoși decât noi“.

POP VASILE E MAI LACONIC

„La fel de bine puteam câștiga și noi“, spune el zâmbind obosit.

S'a apropiat între timp Chendreanu, impetuos ca și pe terenul de joc.

„Acum e rândul meu, se impune el categoric.

Iată ce declar eu. A fost joc bărbătesc. Rezultatul real ar fi fost 2 : 2“.

PAL E... OBOSIT

Pal, masivul Pal e... obosit.

„Sunt foarte obosit. Pot spune că trebuia să câștigăm. Jocul a fost dur și „DECI“ frumos“.

Sepci e foarte supărat. Stă cu sprâncenele încruntate și isbucnește mânios.

„La cornere am fost totdeauna ținut de chiloți de către Baratky și Moldoveanu.

Am atras atenția arbitrului, dar fără niciun rezultat“.

Iată un altul foarte supărat. E Nistor, mijlocașul stânga, care nici el „nu mai poate“ de necaz.

„Nu-mi pare rău de primă. Imi pare rău de cele două puncte pierdute; mai ales că Rapid nu a jucat mai bine decât noi. Un match nul ar fi fost mai real“.

COCIUBAN I E.. „FEROVIAR“

Frații Cociuban coboară împreună. Ghiță este încruntat, iar mezinul mai alb ca totdeauna.

„Apoi de ce să nu fim drepți — spune Ghiță — Rapid a meritat victoria“.

Fără niciun comentariu. Fraza lui Cociuban I spune totul pentru el.

„Cel mic“ se leagă de gazonul terenului.

„Noi nu jucăm nicăeri pe gazon, decât la București și de aceea ne acomodăm foarte greu cu iarba.

Ar fi foarte bine dacă și la Cluj s'ar construi un stadion gazonat“.

Am plecat dela mânăștureni cu convingerea fermă că a doua zi vor uita totul. Sunt prea tineri pentru a putea păstra necazul.

„GOALUL LUI BARATKY ERA SA NE FIE FATAL...“, — SPUNE AUER

Victoria de Duminică a fost pentru feroviari un lucru, care nu a putut să deslănțue entuziasmul.

Rapidiștii discută cu calm, mai mult technic acest rezultat obținut în ultimul minut al matchului.

Iată ce spune Auer, care a stat pe tușe și a putut vedea astfel matchul nestânjenit de... halful advers.

„A fost un match foarte interesant. Goalul lui Baratky era să fie cât pe aici fatal pentru că după acest goal echipa a crezut că Victoria va fi o pradă ușoară și nu a mai jucat serios.

Urmarea a fost dominarea categorică a clujenilor. In pauză d. Fulga a făcut însă jucătorilor o morală suficient de aspră pentruca aceștia să intre pe teren mult mai hotăriți.

In cele din urmă condiția fizică și-a spus cuvântul.

Victoria a jucat frumos, dintre clujeni mi-au plăcut Pop Vasile și Felecan. Și Cociuban a dat mingii utilizabile, dar nu a tras la poartă.

Dela noi a fost excelent Lengheriu și mă mir că nu-l văd în lotul național. Nu vreau să spun că trebue să joace neapărat, dar merită să fie încercat.

O altă greșală s'a făcut și cu omisiunea lui Bogdan, care a făcut o partidă mai slabă după ce a jucat de cinci ori la rând foarte bine.

Jocul acesta se datorează în primul rând lui Moldoveanu, care nu i-a dat nicio mingie“.

VINTILA SPUNE PROVERBE

„In câmp Victoria a jucat mai bine decât noi — spune selecționatul Vintilă — dar a fost ineficace în fața porții.

Scorul din minutul... 89 ar fi fost mai echitabil și nici una dintre echipe nu trebuia să fie supărată.

In jocul de football există însă proverbul că, câștigă acela care marchează mai multe goaluri.

Mi-a plăcut foarte mult Căpușan, care nu ține mingia mai mult decât trebue, centrează bine și e foarte periculos în fața porții.

Dela noi mi-a plăcut cel mai mult Lengheriu“.

ȘTIȚI CAT FACE 6×2... EXACT CATE PUNCTE ARE SPORTUL STUDENȚESC

Este „bancul“ pe care Titel Ursache i l-a făcut d-lui Costel Rădulescu.

Intr'adevăr, imediat după match, Titel l-a întâlnit la F. R. F. A. și l-a întrebat zâmbitor :

„Cât fac 6 × 2 ?“

„Simplu, 12“.

„Exact... Atâtea puncte are și Sportul Studențesc“.

Tot la F.R.F.A., după comitetul federal, l-am întrebat pe d.

PLOEȘTEANU

Jean Lucescu, care ne-a răspuns simplu și senin:

„A câștigat echipa cu condiție mai bună și care a jucat cu mai multă însuflețire.

Victoria e meritată și putea fi obținută la un scor mai mare. In prima repriză am tras însă trei bare“.

DUCE ERA PESIMIST DAR ACUM E FERICIT

„La început am fost pesimist pentrucă lipsea Drăgan din echipă.

Când am văzut că Grecu e în condiție m'am liniștit și acum sunt fericit că suntem în locul al patrulea“.

Gică Popescu e mai... colectiv căci — iată — nu vorbește de loc de el ci numai de echipă.

„Mă bucură victoria pentrucă am dovedit din nou ca și acum opt zile contra Venusului că Sportul Studențesc este o echipă de valoare.

Locul ocupat în clasament nu este o întâmplare ci o urmare firească“.

DRAGAN ȘI FELICITA CAMARĂZII

De altfel, universitarii nu sunt supărați pe Drăgan, care n'a venit pentrucă a fost reținut la regiment, la Bacău, unde-și face armata. Toți regretă lipsa, pentrucă n'a putut lua parte și el la bucuria succesului repurtat Duminică.

Iar Drăgan, care a auzit rezultatul Duminică seara la radio, și-a felicitat telegrafic camarazii de echipă. Gest care i-a înduioșat pe cei din București.

E de reținut că în pauza matchului cu Chinezul, d. P. Bejan — președintele secției de football — a vizitat pe universitari în cabină, încurajându-i.

Victoria de alaltăeri a adus studenților prime de câte 700 lei.

„LA REȘIȚA A FOST CEL MAI BRUTALJ OC PE CARE L'AM VAZUT VREODATA...“

Este esența declarației făcută de d. Jean Popescu, unul din conducătorii roș-albaștrilor la Reșița.

„A fost un joc brutal cum nu am mai văzut niciodată.

CE DECLARA D. CAPITAN HERTER

„Primul mi-temps a fost un joc fair, dar după goalul marcat de noi au început duritățile.

In acest joc extrem de brutal, au fost răniți: Oană, Zăinescu, Tătar, Brandabura și Sadowsky, care a fost călcat în picioare și lovit în rinichi.

Cel mai bun jucător de pe teren a fost Korony, care a arătat lucruri, cum am văzut la foarte puțini jucători.

PALMER E SUPARAT PE ARBITRII DE LINIE

„Am jucat cu teamă de adversari din cauza durităților și din cauza publicului, care ne-a huiduit tot timpul.

Sunt supărat mai ales pe cei doi arbitri de tușe, cari erau foști jucători ai U.D.R.-ului și în același timp funcționari ai uzinelor locale“.

Ehrlich, Klein et Co.

Liga de Est e datoare să intervină în scandalul de la Cernăuți

Comisiunea districtuală sabotează interesele grupărilor românești pentru a fi pe placul lui Ehrlich, Klein et Co.

Cernăuți, 29. — Ziarul nostru s'a mai ocupat acum câtva timp de situația districtului din localitate, când am și făcut cunoscut publicului sportiv din întreaga țară numele membrilor comisiei — Stehan, Ehrlici și Klein — și situația tragică în care se află footballul din acest district în urma activității acestor domni.

UN CAZ SENZAȚIONAL DE SABOTAREA ROMANISMULUI

La începutul acestui sezon a luat ființă în Cernăuți o nouă grupare sportivă „Universitatea“, compusă din studenții Universității locale — numai Români — și susținută de însăși marea instituție de cultură din capitala Bucovinei.

Cum gruparea cea nouă a obținut dela început numai succese și mai ales a fost privită cu extraordinară căldură de toți sportivii din localitate, membrii comisiei districtuale în loc să se bucure s'au îngrijorat de ascendența nouei grupări care amenința pe cele ale d-lor și au început s'o saboteze pe toate căile.

S'a ajuns astfel ca în ultima Duminecă să fie îngăduit un arbitraj care a băgat doi jucători universitari în spital.

CINE SUNT VINOVAȚII

Nu acuzăm direct de acest lucru pe d. Stehan, președintele districtului. D-sa nu este vinovat decât de incapacitate crasă. Este complet inapt pentru a conduce districtul și se lasă dus în diferite combinații de culise de cei doi membri ai comisiei districtuale — Ehrlich și Klein — cari de fapt ei conduc footballul cernăuțean.

Această situațiune nu mai poate dura. Nu putem îngădui ca într'o margine de țară, cel mai popular sport al nostru să fie condus de oameni cari urmăresc sistematic înlăturarea elementului românesc din el.

IN CE RAPORTURI FINANCIARE STA DISTRICTUL CU EHRLICH ?

Sesizându-ne de extraordinara influență pe care o are Ehrlich în comisiunea districtuală am căutat să aflăm care este misterul ei. Intrebând pe un oficial de acest fapt ni s'a răspuns textual :

„Erlich nu poate fi dat afară fiindcă el este bancherul nostru“.

Față de această declarație, repetăm, FACUTA DE UN OFICIAL, ne întrebăm în ce raport pot stă banii districtului cu cei ai d-lui Ahrlich ?

A împrumutat d-sa districtul într'adevăr cu bani ?

Pentruce ? Pentru a-i fi în adevăr de folos sau pentru a-l aduce în mâna d-sale ?

Numai districtul a fost împrumutat sau și anumite grupări cari au conducători membri în comisiunea districtuală ?

CEREM COMISIE INTERIMARA ȘI O SEVERA ANCHETA

Noi cunoaștem unele dedesubturi ale situației și vom reveni cu precizări într'un număr viitor.

Până atunci cerem ligii de Est o severă anchetă care să aducă lumină în această chestiune.

Pentru ca ancheta că poată avea într'adevăr rezultate reale este necesar ca actuala comisie districtuală să nu mai conducă districtul.

SA FIE DEMISIA iar în locul ei o comisie interimară să gireze districtul până la terminarea anchetei și numirea alteia.

Cu provincialii echipei naţionale...

Nimic despre matchul dela Praga

Cele din urmă pregătiri făcute în ţară în vederea întâlnirii cu Cehoslovacia

Pregătirile în vederea matchului cu Cehoslovacia, care se va desfăşura la 4 Decembrie la Praga, sunt în toi.

De data aceasta spiritul de organizare al federalilor români a fost pur şi simplu admirabil.

Au fost puse la punct toate amănuntele deplasării.

A rămas să fie cunoscută numai echipa naţională.

Ceia ce — trebue să recunoaştem — este destul de... puţin.

ASTAZI DE DIMINEAŢA... ANTRENAMENT

Referentul a alcătuit eri lotul naţional, care se va antrena azi de dimineaţă pe unul din cele trei terenuri cu ţarbă, din Bucureşti.

Antrenamentul trebue făcut neapărat pe un teren gazonat pentrucă la Praga matchul se va disputa pe un astfel de teren.

Iată lotul, care se va antrena azi, în două reprize a treizeci de minute:

David, Sadowsky, Bürger, Albu, Chiroiu, Duce, Vintilă, Feraru, Szaniszlo, Grecu, Răşinaru, Pop Vasile, Bindea, Ploeşteanu, Bodola, Baratky, Orza, Gică Popescu, Bogdan, Prassler, Humis, Reuter, Mihăilescu.

ECHIPA PLEACA DISEARA

Imediat după antrenament echipa naţională va fi alcătuită în mod definitiv, desemnându-se în acelaşi timp şi cele trei rezerve.

Expediţia va pleca apoi în cursul serii spre Viena, călătoria făcându-se cu vagonul de dormit.

La Viena echipa va dormi la hotel Hunnert — pe Mariahilfestrasse — unde trage de obiceiu echipa naţională germană.

Echipa va fi întovărăşită de d. Liedl, delegatul lui Gau Ostmark, care s'a ocupat şi de rezervarea camerelor de la hotel.

PROVINCIALII AU SOSIT

Aseară, cu rapidul de 9.45, au fosit în Capitală jucătorii provinciali ai lotului naţional, din Timişoara şi Arad: Bindea, Bürger, Chiroiu, Reuter şi Szaniszlo.

NIMIC DESPRE MATCHUL DE LA PRAGA

Pentru cineva care s'a dus să vadă pe selecţionalibi pentru a-i întreba — mai mult sau mai puţin direct — despre matchul de Duminică, nu-i o desiluzie prea mică să vadă că după ce a stat o oră cu băeţii să observe că nu s'a vorbit nimic despre întâlnirea dela Praga.

Intr'adevăr, în tot timpul cât a durat masa la restaurantul Europa, nu s'a vorbit nimic despre... Praga.

In orice caz... am vorbit despre şansele echipelor în campionat, despre copilul lui Buerger... ultimele evenimente dar despre match nu.

PASIUNEA LUI SZANISZLO: VERMOUTHUL

Fiecare om are o pasiune. Cea a lui Szaniszlo este vermouthul: Taruktino sau Branco.

Indiferent care.. Şi dacă ar fi să-l credem pe Buerger, mijlocaşul stânga al A.M.E.F.A.-ei îl întrebuinţează şi ca pastă de dinţi.

Arădeanul caută să nege dar se vede foarte bine că Bürger nu exagerează prea mult.

In colo... Szaniszlo, care a jucat pentru ultima dată în echipa naţională în Balcaniada dela Bucureşti, este foarte fericit că a fost chemat din nou.

„Ştii — spune el — nu mai credeam că aşi mai putea juca vreodată în echipa naţională, dar m'am înşelat şi îmi pare nespus de bine".

FORMA... FORMIDABILA

Bindea şi Reuter sunt destul de tăcuţi. Poate obosiţi.

In schimb este Bürger mai vorbăreţ azi.

Şi... iată că s'a discutat ceva despre matchul dela Praga.

Steinbach l-a întrebat pe căpitanul Ripensiei dacă sunt în formă.

„Avem o formă... formidabilă, zâmbeşte el".

Nu mai redau şi tonul căci aţi deveni prea pesimişti.

Victoria şi-a alcătuit

lista martorilor pentru contestaţia cu F.C. Rapid

Dăm în altă parte a ziarului naţional în care se acordă Vict martori pentru a-şi dovedi drep Clujenii şi-au şi alcătuit Duce, Tache Dumitrescu (ju fratele jucătorului Bădulescu (Fericeanu (delegatul grupării d. N. Sucitulescu.

şedinţa comisiei campionatului oriei posibilitatea să facă uz de tatea.

lista acestor martori:

cători ai Sportului Studenţesc), dela aceeaşi grupare), d. ing. Gloria-Arad), cei trei arbitri şi

Programul Festivităţilor

aniversării a 26 ani de existenţă a U.F.S.R. de Joi 1 Dec. 1938

Sărbătorirea aniversării a 26 ani de existenţă a *Uniunii Federaţiilor de sport din România* se va desfăşrura Joi, 1 Decembrie a. c. după următorul program:

La ora 16, va fi un „Te-Deum" şi o slujbă religioasă pentru odihna celor decedaţi în cursul anului, oficiate la biserica Batişte din str. Batişte.

La ora 16.30, membrii fondatori şi preşedinţii de federaţii se vor înscrie în registrele Palatului Regal.

La ora 17, va fi o şedinţă festivă în sala de onoare a prefecturii poliţiei Capitalei, cu următorul program:

Cuvântarea d-lui George A. Plagino preşedintele UFSR.

Cuvântarea d-lui Th. Sidorovici, comandantul Străjii Ţării.

Remiterea decoraţiilor Meritul Cultural pentru Sport şi Educaţie Fizică acordate de M. S. Regele.

Remiterea Premiului Naţional pentru sport al UFSR.

Remiterea medaliilor pentru merite excepţionale.

Remiterea citaţiilor UFSR la ordinea zilei a sportului.

Remiterea culei „Carol al II-lea".

Bufet. Ţinuta: iachetă sau haină neagră.

Ora 21.30. Banchet oferit de UFSR la restaurantul Capşa, preedinţilor de federaţii şi invitaţilor.

Ţinuta ' frac şi decoraţii.

ŞEDINŢA FESTIVA

La şedinţa festivă sunt rugaţi a lua parte: membrii fondatori, comitetul central, cenzorii, membrii comisiilor, delegaţii regionali şi personalul UFSR; biroul şi membrii comitetelor tuturor federaţiilor de sport, delegaţii tuturor ziarelor care au rubrici de sport precum şi toţi titularii: Meritului Cultural pentru sport şi educaţie fizică, Premiul Naţional al Sporturilor, medaliile UFSR pentru merite sportive excepţionale, citaţii la ordinea zilei UFSR şi Cupa „Carol II".

Ei sunt rugaţi a considera prezenta drept invitaţie.

PREMIAŢII UFSR.

Premiul Naţional pentru Sport: D. Manole Stroici.

Medaliile pentru merite sportive: BOX. Nicolae Rădan, Marin Gaspar, Ludovic Ghilitze, Const. David, Gheorghe Georgescu, Grigore Jelesneac; ATLETISM. Nicola eIordache, Dinu Cristea, Nicolae Gurău, Arthemon Ghiţescu, Petre Havaleţ, Constantin Vămanu. CICLISM. Constantin Tudose; PATINAJ. Maxim Bindea, FOOTBALL: Iuliu Bodola.

Citaţii la ordinea zilei a sportului vor fi daţi publicităţii mâine 1 Decembrie a. c.

CUPA CAROL II

Palmares

1934 — Asociaţia „Astra Sportivă", Braşov.

1935 — Asociaţia poli-sportivă „Viforul Dacia", Bucureşti.

1936 — Asociaţia poli-sportivă „Viforul Dacia", Bucureşti.

1937 — Asociaţia poli-sportivă „Stadiul Român", Bucureşti.

1938 — Asociaţia poli-sportivă „Stadiul Român", Bucureşti.

DECORAŢII CU MERITUL CULTURAL PENTRU SPORT

Cavaler cl. II: D-na Mayer Fould (Berlin); colonel Chichkoff (Sofia); A. Statatos (Atena); M. Andrejevitsch (Belgrad); General adj. C. Ilasievici, comandor adj. Preda Fundăţeanu (Roma); arhitect Ioan Balş (Ski); Corneliu Marinescu (ciclism).

Medalie cl. II: Ing. Cezar Popescu, ing. C. Dumitrescu Kiki, dr. Edmond Patak (Rădăuţi), dr. Iosif Petric (Timişoara).

Atletism: A. Inculescu, Ioan C. Petrescu, N. Iordache.

Basket şi Volleyball: Constantin Lecca.

Bobsleigh: C. Rădulescu-Ţiţă.

Box: Ilie Stătescu, Const. A. Ionescu, Euduardo Mazzia.

Ciclism: Lascu N. Aurel, Turcas Corneliu, Negrescu Vasile, H. Desgranges (Paris).

Equestra: General A. Marinescu, lt. col. Gh. Rădulescu.

Football: Benderli Manole, Chiru Dumitru, Danielescu Teodor, Ilie Gheorghiu, Avram Rosenberg, Cioran ŞeŞrban, Cromeo Ioan, Fărcăşanu Nicolae, Ionescu Ştefan, Tărtăcuţă Gheorghe, Lazăr Breyer, Ceaureanu Ion, Neagu Mircu, Cossini Vintilă.

Gimnastică: Dan Alexandru.

Hockey pe ghiaţă: St. Cantacuzino, Fr. Cieslicki, V. Suc (Cernăuţi).

Motociclism: Lupan Alexandru, Paul Vasilescu, Ştefan Pop jr., Lt. Ovid Ionescu.

Natăţie: Alexandru Lascu.

Patinaj: Maxim Bindea, Getrude Guber, Pop Ladislau.

Rugby: Marcel Ruffy (Paris), Eugen Stoian. D. Armăşel, I. Anastasiade, N. Crisoveloni.

Ski: Hans Gunesch (Braşov), dr. Pavlov (Vatra Dornei), Teofil Faur (Cluj), W. Zacharias (Sibiu).

Sporturi nautice: Dr. Cornel Iancu, col. C. Panaitiu, ing. I. Berindei.

Tennis: Cristea Caralulis.

Toate persoanele mai sus menţionate şi care se află în Bucureşti sunt cu insistenţă rugate a fi de faţă la şedinţa festivă pentru a primi insignele cu care au fost distinşi.

Marele Sindelar

nu mai este centru înaintaş... ci extrem dreapta

„Wunderteam". *A mai rămas doar amintirea unei echipe magice, care a transformat footballul în artă.*

Sindelar. Mathias Sindelar, centru înaintaş al F. C. Austriei şi al Wunderteamului.

Sunt două nume atât de strâns legate unul de altul, încât nu mai pot fi despărţite. Mai ales acum când cel dintâi a intrat adânc în legendă.

SINDELAR MAI JOACA TOTUŞI...

Sindelar a fost un centru înaintaş excepţional dar şi... „excepţie".

Blond deschis — un blond vienez — înalt şi mai cu seamă slab; atât de fragil încât i s'ar fi putut pune o etichetă pe tricou, Sindelar a jucat formidabil în ciuda acestui fizic creat pentru studiile de bibliotecă, nu pentru al jocului de football.

Şi totuşi Sindelar a jucat până la 36 de ani.

Anschlussul a aruncat puţină umbră asupra „marelui profesionist", care era pe punctul de a deschide o cafenea cu prietenul său Sesta.

Iată însă că Sindelar a devenit amator, încadrându-se perfect în noua modalitate de organizare a footballului vienez.

Şi a continuat mai departe să joace tot la F. C. Austria, dovedind în mod splendid că a fost un îndrăgostit al jocului de footbell.

Ca toţi marii jucători de altfel.

EXTREMA DREAPTA

Sindelar mai joacă încă. Nu ar fi desigur un lucru atât de extraordinar... la el.

Rândurile de faţă nu au fost scrise pentru a accentua aceasta.

Sindelar joacă dar nu mai e centru înaintaş, ci extrem dreapta.

Intr'adevăr, acum două săptămâni, contra lui Austro-Fiat, F. C. Austria a apărut pe teren cu o extremă dreaptă... nouă.

Sindelar debuta pe aripa dreaptă după ce jucase mai bine de douăzeci de ani centru înaintaş.

VULPEA ARGINTIE

Spectatorii au avut, desigur, o clipă de emoţie.

Reintra Sindelar şi juca extremă dreaptă.

Emoţie. „Vulpea" avea părul cărunt pe la tâmple... o adevărată vulpe argintie.

Dar emoţia s'a transformat în entuziasm căci bătrânul Sindelar după douăzeci de minute de şomaj mai mult sau mai puţin total „s'a încălzit" şi a început să joace ca înainte.

Impresionant ca tinereţe şi agresivitate în careul advers.

Iată cea din urmă performanţă realizată de bătrânul şi totuş vecinic tânărul Sindelar.

Excepţional într'adevăr. Oricât de talentat ar fi acest „copil al jocului de footbal".

In plină horă

C. C. N. a admis Victoriei

proba cu martori în contestaţia introdusă în matchul cu F. C. Rapid de Duminică

Aceasta în urma declaraţiilor contradictorii a delegaţilor grupărilor, arbitrului şi delegaţilor federali

Comisia campionatului naţional judecând aseară contestaţia grupării Victoria la matchul cu F. C. Rapid, disputat Duminecă pe terenul din Giuleşti, a constatat o completă inadvertenţă între declaraţiile grupărilor, aceea a arbitrului şi acelea ale celor doi delegaţi federali.

In faţa acestei situaţiuni, gruparea clujeană a cerut comisiei să i se admită proba cu martori pentru a-şi putea dovedi temeinicia afirmaţiunilor.

Comisiunea, după o scurtă deliberare, a admis cererea Victoriei.

Este interesant de remarcat că admiţând acest probatoriu, comisiunea a admis implicit că s'au petrecut incidente la jocul în speţă.

Acesta este un însemnat punct câştigat în sprijinul tezei susţinută de victorişti.

Clujenii vor trebui ca în curs de 24 ore să depună la secretariatul comisiei o listă de martorii de care înţelege să facă uz în acest caz.

Audierea se va face în cursul acestei săptămâni.

Jocul austriac începe azi la Băneasa-Trap cu 55.450 lei

La Băneasa-Trap va continua azi pariul austriac. Premiul inițial este de 55.450 de lei. La această sumă se va adăoga jumătate din taxa provenită din vânzarea buletinelor. Probabil ca premiul final să se apropie de 100.000 de lei. Jocul începe cu a doua cursă, premiul Benares.

IMPORTANT

● AZI alergările încep la Băneasa Trap la ora 13.30.

Handicapurile, celor mai reușite curse dela Băneasa

Seria articolelor referitoare la statisticile alergărilor de galop, o continuăm azi, ocupându-ne de capitolul handicapuri.

Handicapurile cari au format și formează subiecte necesită un scurt popas, cunoscută fiind importanța lor în actuala conjunctură a hipismului românesc.

Inainte de a purcede la analizarea lor din punct de vedere statistic, vom face o importantă paranteză, foarte necesară însă pentru a expune și punctul nostru de vedere într'o chestiune de mare importanță pentru programul anului viitor.

NECESITATEA HANDICAPURILOR

Recent, într'o adunare de proprietari s'au formulat o serie de deziderate cari pe calea unui memoriu să fie expuse comitetului Jockey Clubului.

Printre aceste deziderate figura și reducerea numărului de handicapuri.

Nu cunoaștem motivul care a determinat aceasta. Chiar fără să-l cunoaștem însă, îl putem combate, importanța handicapurilor fiind cunoscută.

Evident, că principial, handicapurile ar putea fi trecute pe al doilea plan în favoarea alergărilor de condiție. Pentru aceasta se cere însă un efectiv cavalin numeros cu care să se poată alcătui curse de condiție reușite. Or nu aceasta este situația la noi. Cu numărul restrâns de cai pe cari îi avem în antrenament, este imposibil ca scheletul programului să fie alcătuit din curse de condiție. Consultând rezultatul curselor pe anul în curs, se poate ușor constata că handicapurile au fost alergările cele mai reușite.

Privite prin latura financiară, aceste curse au dat cele mai frumoase rezultate. Fără ele, bilanțul anului poate că ar fi fost deficitar.

Aceasta fiind situația, o reducere a handicapurilor ar echivala cu un serios deficit pentru Jockey Club.

Dar mai este un motiv pentru cari handicapurile sunt recomandabile. Ele pot face o retribuție echitabilă. In acest sens, statisticile sunt concludente.

D-nii Ciplosky și Moroianu, cei doi handicapeuri ai forului conducător, au dat admirabile examene de competență.

PRINCIPALELE FORMAȚIUNI ȘI HANDICAPURILE DIN ANUL CURENT

In anul prezent s'au disputat la Băneasa 133 de handicapuri dintre cari 11 pentru mânji, alocate cu aproximativ 4.500.000 lei.

Și acum ne vom ocupa de rezultatele obținute în ele de principalele formațiuni.

HERGHELIA SCROVIȘTE

In anul curent herghelia Scroviște a avut în antrenament 28 de cai dintre cari 12 mânji. A câștigat 16 handicapuri cu Răsfățat (1), Danciu (3), Codru (1), Magnat (2), Glumeț (1), Cătălin (1), Sfârlează (2), Vișina (1), Farmec (1), Bondar (1), Cosac (1) și Smeu (1). Suma câștigată în handicapuri la Băneasa, reprezintă 550.000 lei din 2.631.750 de lei.

A câștigat 45 de curse.

GRAJDUL SCHWARTZ

Grajdul Schwartz cu 23 de cai în antrenament a adunat 8 handicapuri cari reprezintă 285.000 de lei din un câștig total de 1.965.800 lei.

36 este numărul total al victoriilor.

In handicapuri a biruit cu: Brancas, Spătar, Princier, Monette III, Caiafa, Micșunea, Goldan și Onuța.

GRAJDUL NEGROPONTES

13 cai în antrenament, 8 handicapuri câștigate cari reprezintă 217.000 lei și un câștig de 940.350 de lei. A cules 26 de alergări. Handicapuri a câștigat cu: Biribi (4), Don Basil (1), Don Alberto (1), Loti (1) și Tini (1).

GRAJDUL KARMITZ

Câștig total 324.150 lei. Cu șase cai în antrenament a câștigat 8 handicapuri și 177.000 lei. Totalul victoriilor, 14.

In handicapuri au fost victorioși: Silver Prinț (2), Favoritul Meu (2), Străjer (2), Hop și eu (1) și Naum (1).

GRAJDUL CATARGI

6 cai în antrenament, un handicap câștigat și 25.000 de lei. Totalul victoriilor 9, al sumei câștigate 236.150 lei.

Elvira a recoltat un handicap pentru această formațiune.

GRAJDUL MORUZI

A avut în antrenament 5 cai.

Miss Roch a câștigat două handicapuri, iar Hoața, unul. Aceste trei victorii reprezintă 85.000 lei. 5 curse a recoltat în tot anul și 260.500 lei.

❖

In câștigurile totale se înglobează și acelea dela Floreasca.

Intr'un număr viitor vom reveni asupra handicapurilor, analizându-le sub alte aspecte.

Mâine 1 Decembrie

Citiți în ziarul nostru începutul unui pasionant roman sportiv

Jocheul dispărut

de George Meirs

AZI LA BA

In premiul Budha dintre brahmanii

Un program promiță Alergări pasionante d

Societatea hipică română regizează o nouă reuniune de mare succes.

Iată o afirmație devenită banală prin deasa ei repetare, dar care în schimb prezintă valoarea exprimării unei realități de totdeauna și niciodată desmințită în laborioasa activitate a acestei înjghebări bazată pe sportivitate și echitate.

Și dacă facem această afirmație, o facem bazându-ne pe factura excepțională a programului pe care îl avem în față. Mai rar într'un acelaș program să găsim mai multe puncte de mare atracție cum sunt reunite în acesta al reuntunei care va avea drept teatru de desfășurare minunatul hipodrom al curselor de trap, care este Băneasa-Trap.

PARTANȚI EXCESIV DE NUMEROȘI

Cele opt alergări prevăzute de program, datorită unor condiții echitabile și modului abil în care sunt întocmite, au reușit să adune sub ordinele starterului frumosul număr, de 81 concurenți, ceeace înseamnă o excelentă medie de peste 10 concurenți de alergare. Deci o primă chezășie de spectaculozitate este copios satisfăcută.

RISIPA DE VEDETE

Dar, ceeace publicul nostru cere în mai mare măsură, este ca alergările să fie disputate de elemente valoroase. Prezența lui Citronat Gordon, Gondolat II, Roland D., Hanibal II, Winsome Josedale, Ghid, Petruș și Jarvis, spre a nu pomeni decât pe cei mai buni, nu necesită nici un gir suplimentar.

CENTRUL DE ATRACȚIE AL REUNIUNEI: PREMIUL BUDHA

Alergarea principală a zilei, premiul Budha — o extrem de realizată alergare după record— se situează atât ca alocație, cât și ca interes în centrul acestei reuniuni. Prezentând cea mai mare parte a vedetelor enumerate mai sus, desigur că va cunoaște o pasionantă desfășurare, prezentând toate garanțiile unui superlativ dinamism.

In rezumat, datorită calităților excepționale pe care le prezintă programul, desigur că această reuniune va cunoaște un triumfal succes.

FAVORIȚII NOȘTRI

PREMIUL GIGANT

Lupta apare circumscrisă între Adda Worthy, Dorka și Petruș. Cum pensionara lui Corol, în urma ultimelor exibiții apare în scădere de formă, vom prefera pe Dorka lui Petruș, a cărui ultimă alergare a decepționat.

Indicăm: DORKA, Petruș.

PREMIUL BENARES

Trei concurenți apar la calcule cu șanse aproape egale: Champion junior, Tufănica și Jarvis.

Intre ei, lupta se anunță extrem de strânsă. Cum primul este în puternică revenire de formă și în plus nu va avea nici de ocolit, credem că va putea dispune de elementul de clasă al cursei care este Jarvis.

-Indicăm: CHAMPION JR., Jarvis, Tufănica.

PREMIUL LAHORE

Winsome Josedale, care n'a dat încă întreaga măsură a posibilităților ei, este preferabilă Havanei dela care primește 80 metri.

Indicăm: VINSOME JOSEDALE, Havana.

PREMIUL LUPILOR

Ghid, ale cărui ultime comportări sunt una mai meritorie decât alta, n'ar trebui să piardă această alergare, în care Poenița — fără galop — apare a fi principala adversară.

Indicăm: GHID, Poenița.

PREMIUL AMMON

Florita a concurat remarcabil cu ocazia ultimelor ei eșiri publice. Cum în această cursă se va putea descurca mai ușor, datorită vitezei inițiale, credem că este de preferat iepei Izma și lui Pikaver. In privința șansei ei, facem totuși formale rezerve, nefiind un element corect.

Indicăm: FLORITA, Izma, Pikaver.

PREMIUL BUDHA

Bajadere, Ben Hur și Uța au vădit în alergările disputate Miercuri, o condiție impecabilă.

Intre ei, vom prefera pe surul d-lui Tassopol, care stă pe o victorie frumoasă. Totuși, Uța îi va fi o adversară puțin comodă, mai ales dacă va scăpa de galop. O surpriză poate fi furnizată de Bajadere.

Indicăm: BEN HUR, Uța, Bajadere.

PREMIUL APIS

Sorana a concurat de dată recentă, în condiții admirabile într'un lot mult superior acestuia de acuma. Dacă nu va comite greșeli prea mari, ar putea dispune de Aluniș, care dela cursă la cursă vădește noui progrese. Crai, dacă a mai câștigat puțin în încurca s sus.

Indicăm Crai.

Premiul 2100 m

Luminița
Voevod
Ostaș
Fudul
Hollo
Elena
Ghimp
Candriu
Tais
Domnița B
Adda Wor
Dorka
Ghid
Petruș

Premiul B 1700 m

Spic
Champion
Busuioc
Tava
General W
Sultan II
Tufănica
Sorvaneț
Handicap
Giuditta
Kamaa
Sonia Wor
Benito H.
Lăcrămioar
Jarvis
Pock

Premiul L 2100 m

Pacahantos
Kamaa
Legionar
Coconas
Ciclop
Catinca
Petruș
Winsome J
Cupidon

Vedetel

Gondolat II, care va

NEASA TRAP

...se întâlnesc câțiva ...trapului românesc

...tor de spectacol de zile mari. ...isputate de partanți numeroși

...condiție, ar putea ...cotelile celor de mai

... SORANA, Aluniș,

PREMIUL SF. ANDREI

Duda a făcut o foarte frumoasă figură în compania lui Ben Hur. Cum și distanța îi convine de minune, credem că va putea dispune de Blondella, care deține o formă bună. Pentru cel de al treilea loc în plasă, Talaz este cel mai indicat.

Indicăm: DUDA, Blondella, Talaz.

Programul alergărilor

...IGANT — Condiție
...etri — 13000 lei

2100	Buligă	
2100	0	
2120	0	
2120	0	
2120	Fischer	
2120	0	
2140	0	
2160	Gaidaev	
2160	0	
...rr 2180	0	
...y 2180	Corol	
2220	Grünwald	
2280	0	
2280	Borisiac	

...NARES — Condiție
...tri — 15000 lei

1740	Gram	
...r. 1760	Fischer	
1760	0	
1760	Abăluță	
...rth 1760	0	
1760	0	
1760	Gaidaev	
1780	Borisiac	
1780	0	
1800	T. Marcu	
1800	0	
...y 1800	Corol	
1800	Vârlan	
1800	0	
1820	Ghinea	
1880	0	

...HORE — Condiție
...tri — 15.000 lei

2120	Vârlan	
2120	0	
2120	0	
2140	0	
2140	Fischer	
2140	0	
2140	0	
...se 2140	Cerkasoff	
2160	Pavlic	

Makrele	2160	0
Ninon	2180	0
Nation	2200	Grăjdănescu
Havana	2220	V. A-sky
Gruia	2240	0

Premiul LUPILOR — Condiție
1700 metri — 15.000 lei

Dorna	1720	0
Dona Worthy	1720	0
Aventurier	1720	0
Igor	1720	0
Sultana	1720	0
Tutun	1720	0
Poenița	1720	Szabo
Coconaș	1740	0
Dolly Worthy	1740	0
Voevodul Țig.	1740	Grünwald
Sonora	1740	0
Iubita	1740	0
Ghid	1740	V. A-sky
Petruș	1740	0
Flying	1760	0
Catinca	1760	0
Viziru	1760	Fischer
Uța	1800	0
Pock	1800	0
Sam Worthy	1800	Corol
Naverno	1800	Cerkasoff

Premiul AMMON — Handicap
1700 metri — 13000 lei

Zvon	1700	0
Zenit	1700	V. A-sky
Lancia	1700	Fischer
Izma	1720	Crainic
Luța	1740	Iurca
Ghimp	1740	Slobozenco
Puica	1740	Pavlic
Florita	1740	Drăgotescu
Pinkerton	1760	Gram
Bunel	1780	Dobrescu
Pikaver	1780	Ghinea
Livada	1780	D-ra Crist.
Brad	1780	0
Domnica	1800	Brânzea

Premiul BUDDHA — Record
1700 metri — 18.000 lei

Bruma II	1700	0
Dolly Worthy	1700	0
Colina	1720	0
Giuditta	1720	0
Centaur	1740	0
Ben Hur	1720	Tassopol
Pleava	1720	0
Ninon	1720	0
Jarvis	1720	0
Kundry	1740	Bordei
Edith	1740	0
Rosalinde	1740	0
Pai	1740	Ghinea
Amsel	1740	0
Valențio	1740	Crainic
Uța	1740	Pavlic
Pandur	1740	0
Guardian Girl	1740	0
Champion	1760	N. Ionescu
Bonzo	1760	0
Gruia	1760	V. A-sky
Hanibal II	1780	Gaidaev
Bajadere	1780	Fischer
Antrag	1800	0
Citronat Gord	1800	Cerkasoff
Roland D.	1800	Grünwald
Gondolat II	1820	Grăjdănescu

Premiul APIS — Handicap
1700 metri — 13.000 lei

Ivan	1700	Romaniuc
Mârțoaga	1700	0
Kirasa	1700	0
Dame Wilton	1720	Corol
Admiral Worth	1720	Borisiac
Crăiasa	1720	0
Comoara	1740	Fischer
Crai	1740	Crainic
Desiș	1740	Gram
Valona	1760	Pavel
Dor de Ducă	1760	Slobozenco
Harry Boy	1760	Ghinea
Furor	1780	0
Aluniș	1780	Szabo
Igen	1780	Dobrescu
Elena	1780	Brânzea
Ostaș	1800	Pavlic
Dudu Gordon	1800	0
Sorana	1800	V. A-sky
Primăvara	1800	0
Zvon	1820	0
Dâmb	1820	Podoleacov
Pan Worthy	1820	D-ra Vassal
Vrăjitor	1820	Veich

Premiul SF. ANDREI — 2100 m.

Legionar	2100	Drăgotescu
Pacahantos	2120	0
Petre Worthy	2120	D-ra Crist.
Duda	2120	Szabo
Lăcrămioara	2120	Crotenco
Coconaș	2140	Fischer
Kismet	2140	Tassopol
Szelvesz	2140	Crainic
Talaz	2140	Dumitrescu
Bruma II	2140	K-țky
Ierosca II	2140	Slobozenco
Rugina	2140	0
Fama	2140	0
Edith	2160	0
Venezia	2160	0
Viziru	2180	0
Blondella	2180	T. Marcu
Ezer jo	2200	0
Anny Worthy	2200	Corol

...e trapului

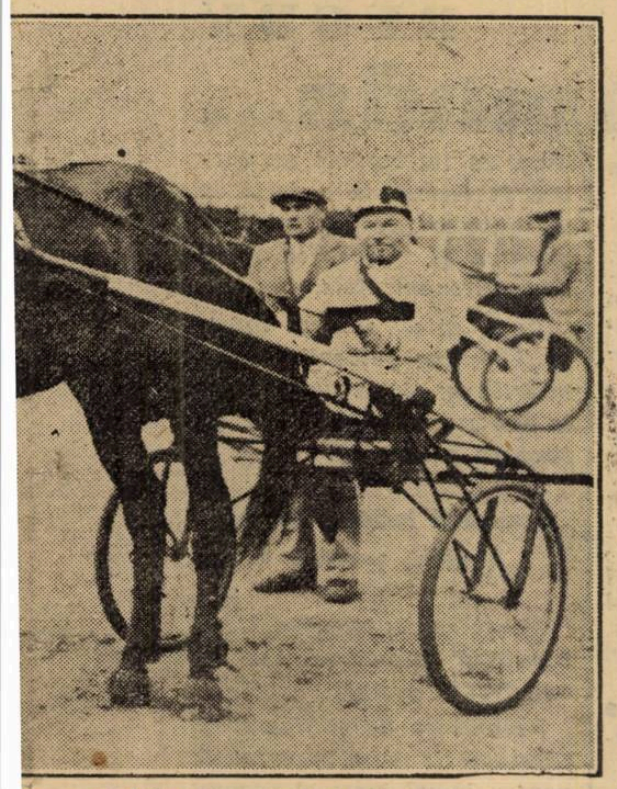

...rga azi în premiul Budha

STIRI

● **EVENTUL va funcționa azi la Băneasa Trap în cursa întâia cu a doua (Premiile Gigant și Benares) a treia cu a patra (Premiile Lahore și Lupilor) a patra cu a cincea (Premiile Lupilor și Ammon) și a șasea cu a opta (Premiul Buddha și Premiul Sfântul Andrei).**

● HUȚULEAC va pleca Luni în Grecia unde are un bun angajament pentru stagiunea de iarnă. Se va înapoia în țară în cursul lunei Martie. La anul va încăleca tot pentru antrenorul Gabens

● LIULEA a născut o mânză din Va Banque care a primit numele „Miriștea". GHINDA a născut o mânză tot din Va Banque care a fost numită „Sfârlează".

Atât iepele cât și mânzele aparțin d-lui Slăvescu.

Statistici franceze

Baronul Rothschild primul în clasamentul proprietarilor

Johnstone, campionul jockeilor

Facem azi loc la două din statisticile turfului francez. Este vorba de aceia a proprietarilor si jockeilor.

BARONUL ROTHSCHILD, PRIMUL LA PROPRIETARI

In clasamentul proprietarilor conduce baronul Rothschild. Formațiunea d-sale a câștigat 3988.645 de franci. Al doilea este d. Marcel Boussac cu 2.288.008 de franci.

Urmează d. E. Widener.

Iată clasamentul acelora cari au câștigat peste 500.000 de franci:

Baron El. de Rotschild	3.988.645
Marcel Boussac	2.288.008
J. E. Widener	2.187.861
Leon Volterra	1.495.982
Princ. de Fauc.-Lucinge	1.462.626
Robert Lazard	1.310.700
H. M. Hedert	1.226.625
Federio Tesio	1.203.100
Baron Maurice de Rothschild	971.372
Georges Courtois	805.250
Jean Stern	801.815
Jean Lieux	763.557
Jules Fribourg	734.710
Jean Prat	662.652
Lady Granard	618.611
Edward Esmond	530.881

W. JOHNSTONE, CAMPIONUL JOCKEILOR

W. Johnstone conduce în clasamentul călăreților cu 93 de curse.

Al doilea este A. Dupuit cu 86 de victorii.

Mai jos dăm clasamentul jockeilor cari au câștigat peste 20 de alergări.

Iată-l:

W. Johnstone	93
A. Dupuit	86
G. Duforez	70
C. Bouillon	65
F. Rochetti	60
H. Semblat	55
A. Cheret	41
F. Herve	37
C. Elliot	35
G. Delaurie	31
L. Toche	31
G. Bridgland	30
G. Destandau	28
A. Rabbe	28
M. Allemand	27
R. Brethes	25
P. Villecourt	25
B. Guimard	25
T. Tucker	21

Rectificări de condiții

In buletinul oficial nr. 25 al societății hipice române din 24 Noembrie 1938, s'au strecurat câteva erori în condițiunile alergărilor pe cari mai jos le publicăm rectificate.

DUMINICA 11 DECEMBRIE

V. *Pr. Coolidge.* — Cursă de condiție, lei 18.000 (12.000, 3.700, 1.500, 800). Distanță 1700 m. Pentru cai de 2 ani și mai sus. Pentru fiecare 250.000 lei câștigați în carieră caii vor fi distanțați cu 10 m.: pentru fiecare 18.000 lei câștigați în anul curent cu încă 10 m. și pentru fiecare cursă de condiție câștigată în sezonul acesta cu alți 10 m. Caii de 3 ani primesc 10 m. avans. Caii de 4 ani 10 m. avans. Caii *români* încă 10 m. avans.

MIERCURI 14 DECEMBRIE

VI. *Pr. Dora Hall.* — Cursă de condiție, lei 13.000 (9.000, 2.300, 1.000, 700). Pentru caii *români* de 3—10 ani. Pentru fiecare 100.000 lei câștigați în carieră caii vor fi distanțați cu câte 10 m.; pentru fiecare 10.000 lei câștigați în anul curent cu încă 10 m.; și pentru fiecare cursă de condiție câștigată în sezonul acesta cu alți 10 m.

Caii de 3 ani primesc 30 m. avans; caii de 4 ani 10 m. avans.

DUMINICA 18 DECEMBRIE

IV. *Premiul Ella Burnett.* — Cursă de condiție, lei 11.500 (8.000, 2.000, 1.000, 500). Distanță 1.700 m. Pentru caii *români* de 3—5 ani. Pentru fiecare 25.000 lei câștigați în carieră, caii vor fi distanțați cu 10 m.; pentru fiecare 8.000 lei câștigați în anul curent cu încă 10 m. și pentru fiecare cursă de condiție câștigată în sezonul acesta cu alți 10 m. Caii de 3 ani primesc 10 m. avans; caii de 4 ani 10 m. avans.

MIERCURI 21 DECEMBRIE

V. *Pr. Firpo.* — Cursă de condiție, lei 13.000 (9.000, 2.300, 1.000, 700). Distanță 1700 m. Pentru caii români de 3—8 ani. Pentru fiecare 75.000 lei câștigați în carieră caii vor fi distanțați cu 10 m.; pentru fiecare 8.000 lei câștigați în anul acesta cu încă 10 m. și pentru fiecare cursă de condiție câștigată în sezonul acesta cu alți 10 m. Caii de 3 ani primesc 10 m. avans; caii de 4 ani, 10 m. avans.

LUNI 26 DECEMBRIE

VI. *Pr. Steaua.* — Cursă de conidiție, lei 15.000 (10.000, 3.000, 1.500, 500). Distanță 2100 m. Pentru caii de 3 ani și mai sus. Pentru fiecare 200.000 câștigați în carieră caii vor fi distanțați cu 10 m.; pentru fiecare 15.000 lei câștigați în anul curent cu încă 10 m. și pentru fiecare cursă de condiție câștigată în sezonul acesta cu alți 10 m. Caii de 3 ani primesc 30 m. avans; caii de 4 ani, 10 m. avans.

MARȚI 27 DECEMBRIE

V. *Pr. Mary Lou.* — Cursă de condiție, lei 13.000 (9.000, 2.300, 1.000, 700). Distanță 2100 m. Pentru caii de 3—6 ani. Pentru fiecare 50.000 lei în carieră caii vor fi distanțați cu 10 m. Pentru fiecare 10.000 lei câștigați în anul curent cu încă 10 m. și pentru fiecare cursă de condiție câștigată în sezonul acesta cu alți 10 m. Caii de 3 ani primesc 30 m. avans; caii de 4 ani, 10 m. avans; caii *români* încă 20 m. avans.

CICLISM

Ce este cu alergarea „Viforului Dacia"?...

Am primit săptămâna trecută înştiinţarea că gruparea „Viforul Dacia" va organiza Duminică 4 Decembrie o cursă de „cross-ciclo-pedestru" pe un traseu dificil şi inedit.

Inserând această veste în coloanele noastre am subliniat că n'ar prea fi cazul să se mai prelungească sezonul.

Dar cum vremea se arată destul de.... cum se cade, o organizare, Duminică, este un fapt destul de interesant. Mai ales că traseul, ne spun organizatorii, e cât se poate de pitoresc şi va pune la grea încercare pe concurenţi.

Bine, bine, ca linii generale, chestiunea se prezintă interesantă, dar nu-i suficient atât. Vrem informaţii precise. Regulamentul cursei, cu alte vorbe, cu toate detaliile obişnuite şi cuvenite.

Regulament care nici până aseară n'a fost depus la „F. R. S. C.", aşa cum cere un vechi şi bun obicei în ale pedalei. Nu cerem asta pentru noi, ci pentru cei interesaţi : cicliştii.

Apreciem bunăvoinţa „viforiştilor", cunoaştem dragostea pentru pedală, a d-lui Carlaont; dar, dela chestii sufleteşti, frumoase şi ele, nimic de spus, şi până la fapte mai va cale destul de lungă.

Dela proecte, elan, entuziasm şi alte asemenea cuvinte exprimând laturi spirituale şi până la realitatea brută, anevoioasă a unei regii impecabile, e o distanţă serioasă, care cere lucru, nu glumă.

Dar... netrimeterea regulamentului, celor în drept, considerăm că nu-i decât o simplă scăpare din vedere datorită tocmai emoţiilor şi pregătirilor în vederea unei regii cât mai bune.

Să sperăm că e aşa nu altfel; şi fără să cercetăm mai aprofundat chestiunea.

Iată dece nu ne îndoim că „viforiştii" vor desăvârşi în cursul zilei de azi, această trecere cu vederea, destul de neplăcută, ca să nu întrebuinţăm un al termen. Mai tare şi... mai nimerit.

Aşteptăm, având credinţa că regia inimoşilor „viforişti" va fi până în cele din urmă o regie bună, foarte bună.

— e. i. —

In continuare...

„F.R.S.C."-ul va organiza

curse pentru gardienii publici, poştaşi, curieri, coşari, zidari, etc... etc...

Succesul obţinut de „F.R.S.C." prin organizarea cursei distribuitorilor de ziare n'a întârziat să-şi arate roadele. Federaţia văzând cu cât entuziasm sunt primite aceste organizări în massa muncitorimii, a proectat şi pentru Duminica, 11 Decembrie, un „cross-ciclo-pedestru", la care pot lua parte gardienii publici, factorii poştali şi curierii instituţiunilor particulare şi comerciale. Şi forul nu se opreşte la această organizare, ci mai programează şi pentru Duminică, 18 Decembrie, un „ciclo-cross", de data aceasta deschis tuturor meseriaşilor : hornari, zidari, zugravi, etc., etc.

Propaganda pe care a început-o Federaţia este serviciul sau mai bine zis „rotiţa" care angrenează întreaga activitate ciclistă.

Cu cât „rotiţa" are dinţii mai deşi cu atât va fi mai mare regularitatea şi precizia tuturor pieselor care, în mersul lor, depind de această „rotiţă" şi care la început părea a fi neinsemnată şi de ingorat, până la urmă a arătat însă, că toate realizările depind de ea.

Rolul rotiţei poate fi înlocuit cu mişcarea de propagandă, care se face din ce în ce mai intens, câştigând pe zi ce trece noi aderenţi entuziasmaţi de frumuseţea pedalei.

Propaganda prin organizarea de curse pentru toate clasele sociale, în special muncitorimea, s'a dovedit a fi o fericită inspiraţie, ea redând ciclismului acel fundament solid, a cărui lipsă începuse să se facă din ce în ce mai simţită.

Rolul organizatorilor e uşurat în parte însă, şi de entuziasmul cu care se primesc aceste organizări.

Intocmai ca semănătorul care a eşit la câmp să semene, şi ale cărei seminţe au căzut pe pământ bun, tot aşa şi sfaturile noastre au prins rădăcini în sufletele tuturor acelora care din diferite motive n'au putut să practice acest sport.

In concluzie, recomandăm tuturor acelora care au o bicicletă şi pentru care se fac toate aceste înfăptuiri să participe într'un număr cât se poate de mare. Căci numai astfel sportul va câştiga, participanţii vor petrece o Duminică plăcută, sănătoasă, în aer liber, iar publicul va urmări un spectacol frumos.

Cu alte cuvinte, toată lumea va fi mulţumită.

Iată esenţialul.

O precizare

Primim, cu rugămintea de a fi publicat, următorul:

Comunicat

Pentrucă s'a dat o interpretare greşită gestului făcut de Asociaţia sportivă a cicliştilor „Principele Nicolae" din Bucureşti, ţinem să precizăm că în semn de protest contra hotărîrei samavolnice luată împotriva sa la 15 Noembrie 1935 de către comitetul federal al Federaţiei române a societăţilor de cilsm (F.R.S.C.), asociaţia prin comitetul său a decis la 24 Noembrie 1938 RETRAGEREA din cadrele sus numitei federaţii şi NICI DE CUM DESFIINŢAREA EI.

Rodnica activitate — morală şi materială—depusă de asociaţia pentru binele şi prosperitatea sportului ciclist în decursul celor 16 — şease spre zece — ani de existenţă va fi RELUATA atunci când demnitatea şi drepturile grupărilor nu vor mai fi supuse vexaţiunilor de tot felul, când vom cunoaşte în mod definitiv cari sunt STATUTELE ŞI REGULAMENTELE DE FUNCŢIONARE ALE FEDERAŢIEI şi după obţinerea INTEGRALA A SATISACŢIEI PE CARE NE-O DATOREAZA COMITETUL FEDERAL AL F. R. S. C.

HOCKEY

Campionatul naţional

de hockey pe ghiaţă se va disputa sub formă de turneu la Bucureşti între 15 şi 23 Februarie

Cele trei ligi vor fi reprezentate de câte două echipe. Matchurile se vor organiza cu intrarea liberă. Telefon Club şi Venus organizează campionatul. Echipele bucureştene vor susţine în provincie matchuri de propagandă. Se înfiinţează Cupa României?

Şedinţa de aseară a comitetului federal al F.R.H.G.-ului a stabilit formula campionatului naţional de hockey pe ghiaţă pentru anul acesta.

La şedinţă — care a început la ora 19.30 — au luat parte d-nii: col. Davilla, preşedintele comitetului federal, Dan Simionescu-Râmniceanu, secretarul general al F.R.H.G., Anton Alexiu, casierul F. R. H. G., Dan Brătianu, Const. Lecca, Şt. Cantacuzino, membri ai comitetului federal; Fr. Cieslicki, preşedintele ligii de Sud, Victor Braida casierul ligii de Sud, prof. Virgil Ioan, precum şi d-nii: Tarnawski, preşedintele ligii de Nord, maior Roşu, preşedintele ligii de Centru.

Afară de oficialitate, au fost prezenţi şi reprezentanţii grupărilor bucureştene, d-nii av. Eladescu, Andrei Bărbulescu (Venus), ing. Al. Botez (Telefon Club), Const. Lecca (Sp. Studenţesc), şi Tică Rădulescu (Metropola). D-nii maior Roşu şi Tarnawski afară de calitatea lor oficială reprezentau în acelaş timp şi grupările Mureşul şi Dragoş Vodă.

UN TURNEU NAŢIONAL LA BUCUREŞTI

După lungi discuţiuni, cari s'au desfăşurat în cea mai desăvârşită atmosferă de camaraderie, timp de trei ore, s'a stabilit ca în anul acesta, campionatul naţional de hockey pe ghiaţă să aibe loc la Bucureşti, în cadrul unui turneu, care urmează să se desfăşurare între 16 şi 22 Februarie.

CAMPIONAT IN DOUA ETAPE

Campionatul naţional va cuprinde două turnee: un turneu preliminar şi un turneu final.

Turneul preliminar se va disputa în zilele de 16, 17 si 18 Februarie, cu participarea a câte 2 formaţii din ligile de Sud, Nord şi Centru, conform planului următor.

CUM SE VA DESFAŞURA COMPETIŢIA

Cele 6 echipe vor fi împărţite în două serii, în aşa fel ca în fiecare din serii să figureze numai o echipă a celor trei ligi respective.

(Deci în seria I va fi o echipă bucureşteană, una cernăuţeană şi una din liga de Centru, iar în seria II celelalte echipe ale ligilor respective).

Deci vom avea în „Seria I" echipele A, B, C, (reprezentând liga de Sud, Nord şi Centru), iar în „Seria II" echipele A1, B1, C1, (cari sunt celelalte echipe din liga de Sud, Nord şi Centru).

Impărţite astfel în cele două serii, echipele vor juca un turneu preliminar şi anume:

16 Febr.: A—B şi A1—B1
17 Febr.: A—C şi A1—C1
18 Febr.: B—C şi B1—C1

După acest turneu preliminar echipele ultime din fiecare serie vor fi eliminate. Cele patru echipe rămase vor juca turneul final.

TURNEUL FINAL

Aceste echipe, vor fi trase la sorţi şi vom avea „echipele 1. 2. 3 şi 4.

Turneul final se va juca conform planului următor:

20 Febr.: 1—2 şi 3—4
21 Febr.: 1—4 şi 2—3
22 Febr.: 1—3 şi 2—4

Se va face un clasament şi echipa din fruntea clasamentului va fi declarată campioană naţională.

Intre turneul preliminar şi turneul final va fi o zi pauză (19 Februarie-Duminică).

INTRARE GRATUITA

Matchurile de campionat vor fi organizate cu intrarea absolut gratuită.

La turneul final se proectează un bilet pentru spectatorii cari doresc să urmărească întâlnirile din „locuri rezervate", dar şi aici intrarea dealtfel va fi liberă.

TELEFON CLUB ŞI VENUS SUBVENŢIONEAZA CAMPIONATUL

Pentru acoperirea cheltuelilor de organizare, cele două mari grupări bucureştene, Telefon Club şi Venus, au oferit suma de lei 60.000, restul cheltuelilor urmând să fie acoperit de F. R. H. G.

ECHIPELE BUCUREŞTENE IN TURNEE DE PROPAGANDA

Pentru o mai bună propagandă a hockeyului în provincie, grupările bucureştene Telefon Club, Venus şi Sp. Studenţesc vor susţine câte un match la Cernăuţi şi Tg.-Mureş (sau Ciuc) la datele fixate de grupările gazde, dar bine înţeles în limita disponibilităţii a bucureştenilor.

SE INFIINŢEAZA CUPA ROMANIEI?

S'a pus în discuţiune deasemenea organizarea unei competiţii care ar purta numele „Cupa României", şi ar fi organizată eliminatorie, exact ca la football.

Se pare însă că acest proect nu se va putea realiza anul acesta, întrucât Telefon Club şi Venus nu au date libere. (Au de jucat un campionat regional, campionat naţional, matchuri internaţionale, turneu prin străinătate, plus matchurile în provincie despre care am vorbit mai sus).

De pe ghiaţă...

Şedinţa de aseară a ligii de Sud a fost amânată pentru Marţea viitoare. Aceasta, pentrucă şedinţa comitetului federal F. R. H. G. a ţinut până târziu.

❖

In campionatul regional vor lua parte echipele a 5 cluburi: Telefon Club, Venus, Sp. Studenţesc, Metropola şi Gloria.

❖

In cadrul turneului jubilar de la Berlin, Sâmbătă seară s'au înregistrat următoarele rezultate:

Berliner Sch-C.-Les Volants de Paris 4 : 1.

Streatham-Rot-Weiss 10 : 2.

RUGBY

Din grămadă...

Internaţionalul Desclaux va juca la Bordeaux XIII

Marele jucător francez de rugby Ioseph Desclaux, cunoscut publicului nostru dela campionatul european disputat în acest an în Capitală, şi-a părăsit gruparea semnând pentru Bordeaux XIII.

Rugby-ul în XV pierde prin Desclaux încă un internaţional de reală valoare.

D. Herck va fi numit preşedintele comisiei de arbitri

Pe cale particulară am putut afla că în curând va fi numit preşedinte al comisiei de arbitri d. Fernand Herch.

Aceasta în urma demisiei d-lui Aurel Mărăşescu.

Viforul Dacia se pregăteşte în vederea turneului în Germania

Gruparea Viforul Dacia care, după cum am anunţat la timp, va întreprinde un turneu în Germania a decis ca toţi jucătorii ce vor face deplasarea să urmeze cu stricteţe antrenamentele.

După câte suntem informaţi, echipa galbenilor va fi întărită cu câţiva jucători dela alte grupări. Vom reveni la timp cu amănunte.

Comitetul federal va ţine mâine şedinţă

Mâine seară, la orele 21.30, comitetul federal va ţine o importantă şedinţă.

Pe ordinea de zi figurează chestiuni de mare importanţă pentru bunul mers al rugbyului.

Petre Cristea e preocupat de Rally-ul Monte-Carlo

Se pare că excelentul automobilist va face echipaj cu avocatul Dimitrie Vicol, un turist încercat

După cum am arătat în numărul nostru de eri, admirabilul pilot automobilist român Petre Cristea a revenit în ţară, după o scurtă călătorie prin Germania.

Necontestatul campion român a făcut deplasarea cu un scop bine definit. Cu toate acestea el nu insistă prea mult asupra acestei expediţii lăsând doar, din când în când, să se deducă, ceea ce l-a determinat să se deplaseze la o epocă nu îndeajuns de recomandabilă.

Pere Cristea este obsedat de ideia — pe deplin justificată — de a-şi încerca norocul în loturi internaţionale de prima clasă, dar cu arme egale. Deaceia a pornit la drum spre a-şi asigura concursul unei fabrici cu reputaţie şi se pare că demersurile lui nu au rămas fără răspuns favorabil.

Nu vom insista asupra acestei chestiuni, atâta timp cât Petre Cristea nu ne va pune la dispoziţie materialul necesar. Totuşi, întrucât credem că suntem aproape de adevăr, vom arăta că excelentul nostru reprezentant se găseşte în preajma unui eveniment care are toate şansele să corespundă unei noui epoci de confirmare a lui.

Şi anume, este vorba ca Petre Cristea să intre în posesia unei trăsuri de sport care, cu o capacitate de 3 litri 500 ar face din pilotul nostru, un adversar periculos pentru cei mai consacraţi alergători europeni.

In aşteptarea acestui eveniment, Petre Cristea se pregăteşte pentru o altă performanţă de mari proporţii.

ACTUALA PREOCUPARE A AUTOMOBILISTULUI ROMAN: RALLYE-UL MONTE-CARLO

Deocamdată, Petre Cristea are o serioasă preocupare: aceia a participării în Rallye-ul Monte-Carlo, competiţiune turistică, cu reputaţie mondială.

In tovărăşia lui Ion Zamfirescu, automobilistul nostru şi-a înscris numele în palmaresul acestei întreceri, triumfând în 1936. Deasemenea el a mai figurat în clasamentul întrecerii, ca pilot sau însoţitor, în mai multe rânduri. Rallye-ul Monte-Carlo este una din specialităţile lui şi de aceea Petre Cristea nu vrea să piardă nicio ocazie de a se releva în această competiţiune cu răsunet mondial.

ECHIPAJ CU AV. DIMITRIE VICOL

Viitoarea ediţie a Rallye-ului Monte-Carlo se va desfăşura în prima lună a anului viitor şi va corespunde cu inaugurarea activităţei automobiliste internaţionale în Europa.

Ca şi în precedenţii ani, competiţiunea făgăduieşte să strângă la Monte-Carlo

PETRE CRISTEA

pe turiştii automobilişti din toate colţurile continentului. Lupta pentru victorie nu va fi uşoară, mai ales că, pentru stabilirea clasamentului general vor fi utilizate mai multe probe complimentare ca de obicei.

Acest lucru convine automobilistului român a cărui singură preocupare a fost, până zilele trecute, găsirea unui co-echipier corespunzător.

Problema pare însă, să fi fost rezolvată în zilele din urmă, greaua misiune a însoţirii lui Petre Cristea revenind lui Dimitrire Vicol, un automobilist încercat şi foarte apreciat în cercurile de specialitate.

Nu se poate spune că Petre Cristea nu a fost, şi de rândul acesta, bine inspirat.

BOILLOT

Sporturi MECANICE

„Marele premiu al Franţei"

Automobil Clubul Franţei a publicat regulamentul „Marelui Premiu" care în 1939 se va alerga pe circuitul dela Reims, în ziua de 9 Iulie.

Regulamentul nu diferă de cel al cursei precedente decât în ceeace priveşte distanţa, care a fost redusă la 400 km.

Formula internaţională a fost aplicată acestei competiţiuni şi prescripţiunile generale sunt cele utilizate în toate „Marile Premii".

Se vor accepta patru trăsuri de fiecare marcă şi o cauţiune de 15.000 franci — rambursabilă participanţilor — va însoţi fiecare înscriere.

Deasemenea se vor plăti prime de start fiecărui concurent. Deschiderea înscrierilor se va anunţa la 10 Ianuarie 1939.

Tot despre „Curierul de război"

Este necesară cunoaşterea parcursului. Punctele de control pot fi, în schimb, indicate în momentul plecării în cursă

Eşecul competiţiunii motocicliste în teren variat „Curierul de război" va face să curgă — cu scopul de a se pune la punct o cât mai perfectă organizare pentru viitor — multă cerneală.

Ne-am propus să dăm o mână de ajutor regisorilor acestei interesante întreceri, arătându-le cam ce ar trebui făcut pentruca alergarea să aibă toate şansele de a se solda cu cel mai complet succes. Am început eri prin a demonstra că regulamentul nu a fost prea fericit întocmit şi că, în consecinţă, o revizuire atentă a lui se impune. Am spus şi repetăm că, viitoarea redactare a acestui regulament trebuie făcută din timp şi, tot din timp, acest regulament trebue să intre în mâinile celor interesaţi.

In rândurile ce urmează vom căuta să insuflăm organizatorilor şi alte idei cari nu strică să fie luate în seamă, când chestiunea regulamentului va veni în discuţia comitetului grupării regisoare.

UN PARCURS CUNOSCUT

Astfel, suntem de părere că parcursul acestei competiţiuni nu trebue să fie ţinut secret până în ultimul moment, mai ales că, în felul acesta se înlătură orice suspiciune şi organizatorii se pun la adăpost de orice suspectare din partea concurenţilor.

Desigur însă că, nu suntem nici de părere ca traseul să se anunţe cu multe zile înainte permiţându-se astfel un antrenament în toată regula.

In sensul vederilor noastre găsim că cel mai nimerit lucru este ca circuitul să fie anunţat din timp, în linii generale, iar în dimineaţa alergării să i se stabilească detaliile şi punctele de control cari după cum arătam şi în numărul nostru de eri trebue să fie marcate pe teren, în aşa fel, încât să fie vizibile dela distanţă.

In modul acesta se va înlătura posibilitatea unei interminabile explorări a terenului şi se va putea impune un termen fix înlăuntrul căruia să se stabilească clasamentul competiţiunii.

PUNCTELE DE CONTROL

In ce priveşte controlul suntem de acord ca el să fie ţinut secret până în ziua concursului, dar oamenii cărora li se încredinţează această misiune să nu comită excesuri de zel, menite să compromită întrecerea.

Se va susţine că, în caz de război, curierul motociclist urmează să-şi îndeplinească misiunea orientându-se numai cu harta. Cine îl obligă pe acest curier să procedeze astfel, sau cine îl împiedecă să se orienteze în orice alt mod?

Dacă un trimis rapid, în timp de război, îşi poate îndeplini misiunea fără să apeleze la serviciile hărţii nimeni nu-i va face, din acest fapt, o vină. Şi mărturisim sincer că avem convingerea că o orientare bazată pe alte sisteme este de multe ori mai sigură decât cea care se bizue numai pe hartă.

S'au văzut destule planuri directoare eronate sau lipsite de suficiente detalii şi nu este exclus ca harta ce s'a servit Duminică alergătorilor să fi fost în suferinţă din acest punct de vedere.

Tocmai acest lucru ne determină pe noi să fim pentru marcarea cât mai vizibilă a punctelor de control şi pentru încredinţarea acestei misiuni, unor oameni cari să fie la înălţimea importanţei ei.

Vom reveni.

JENY DUMITRESCU

Dela stânga, la dreapta: Bigalke, Nuvolari, Hasse, Kantz, Hans Stuck, Müller

ATLETISM

Marți 6 Decembrie

„Stadiul Român"

organizează o mare probă populară de marș forțat

Competiția care va închide sezonul atletic de anul acesta va fi marea probă populară de marș forțat, ce se va desfășura în regia asociației polisportive „Stadiul Român" și a ziarului „Ordinea". Deși această probă trebuia să se dispute Duminica trecută, ea se va desfășura în ziua de 6 Decembrie (Sf. Niculaie), când va fi omagiată și memoria defunctului președinte al „Stadiului Român" Nae Mărăscu.

Din cauza timpului înaintat, traseul probei va măsura numai 14 km.

IATA TRASEUL :

Statuia Brătianu - Lascăr Catargiu-P-ța Victoriei-b-dul col. M. Ghica-Prelungirea bulev. Col. M. Ghica-Cal. Griviței-piața Dr. Botescu (Matache Măcelaru)-str. Berzei-str. Vasile Pârvu-b-dul Elisabeta-b-dul Carol-piața Brătianu, cu sosirea în str. Batiște.

CINE POATE LUA PARTE

Pentru a da posibilitate tuturor celor care iubesc acest sport, să ia parte cât și pentru a exista o gradație între valoarea concurenților, lotul participanților va fi divizat în categorii : începători, consacrați, premilitari, militari. veterani și cluburi și

CUPE ȘI PREMII

Această importantă probă de marș forțat este dotată cu numeroase cupe și premii a căror listă o publicăm mai jos :

CUPA ING. N. MARASCU (chalange).
Cupa Virgil Kerciu.
Cupa Octav Stoian.
Cupa Năstăsescu.
Cupa Hipodromul Băneasa Trap.
Placheta „Sportul Capitalei" pentru cea mai bună medie orară.
Placheta „Vasile Firea".
Placheta A. Vogel.
Placheta ziarului „Ordinea".

Pe lângă acestea se vor decerne numeroase premii în obiecte de sport și diplome.

PARTICIPANȚII

S'au înscris până acum următoarele cluburi : Viforul Dacia, C.F.R., American Club Moșilor, Monitorul Oficial, Stadiul Român cu două echipe, A. S. Politehnica cu cinci echipe, Tineretul muncitoresc din organizația „Muncă și Voie Bună".

Pe lângă cluburi și-au prezentat adesiuni de participare numeroși începători, consacrați, militari, veterani, din rândul cărora subliniem participarea lui Ion Luță, un entuziast alergător, deși are numai... 68 ani !

H. H. Whitlock antrenor

al mărșăluitorilor englezi

Londra. — *Campionul olimpic H. H. Whitlock a acceptat însărcinarea de a colabora cu tehnicienii federației atletice engleze, ca antrenor al mărșăluitorilor Albionului în vederea Jocurilor Olympice dela Helsinki.*

Activitatea sa va consta în vizite periodice în toate centrele cu alergători de marș din Marea Britanie. Ca o completare, de astfel de instrucțiuni pe teren, el va ține conferințe cu caracter pur technic asupra stilului.

Conferințele vor fi ținute la cluburile cele mai reprezentative societăți sportive din Anglia.

Cross-country

Campionatul național

se anunță sub auspicii strălucite

Poate niciodată în istoricul acestei grandioase competițiuni nu s'a întâlnit o mai aprigă dispută cu acela care se anunță Duminică.

In felul ei va fi unică și-și va merita din plin calificativul pompos de aniversare.

Douăzeci de ani în viața unei competițiuni atletice sportive, mai ales la noi unde mișcarea atletică deabia a eșit din fașe, este suficient pentru a prețui această întrecere la justa ei valoare.

Și tocmai acest lucru l-au priceput cluburile noastre.

Cum arătam în numărul nostru de eri, grupările atletice cu alergători de cross sunt în frigurile pregătirilor, pentru ca reprezentanții lor să se prezinte demn și la înălțimea valorii acestei competițiuni.

O NOUA INSCRIERE

Eri la F. R. A. s'a primit o nouă înscriere anume aceea a clubului brașovean S.S.G.S.B.

Brașovenii vor alinia Duminică o redutabilă echipă de șase concurenți în frunte cu încercatul Fischer.

Ceilalți cinci parteneri vor fi : Wilhelm, Lahny, Brendorfer, Schadt și Ruck.

Echipa brașoveană va sosi în Capitală Vineri seara.

Dintre celelalte cluburi, a mai rămas să se înscrie Viforul Dacia, care se va întâmpla astăzi sau mâine. După toate probabilitățile galbenii vor prezenta o echipă formată din: Radu Ioniță, Tărtăreanu, Comănescu, Harz, Opran și poate Dinescu.

UN TRASEU POTRIVIT

Traseul care va forma teatrul acestui campionat este acelaș de anul trecut, astfel că el nu va fi surpriză pentru alergători.

Totuși el este un traseu destul de pretențios, dar mai ales a fost ales cu mult discernământ și adequat unei curse de cross-country.

Singurul obstacol mai serios din traseu este distanța după trecea Colentinei până la calea ferată București-Constanța și care cere concurenților un maxim de efort.

Intr'un cuvânt, este singura porțiune care va cere concurenților să desfășoare întreaga gamă a posibilităților lor.

Mâine vom publica palmaresul individual și pe echipe dela crearea acestei competițiuni și până în zilele noastre.

Inscrierile făcute pe hârtie cu titulatura asociației sportive și prevăzute cu numele complect al atletului (de botez și de familie) și cu nr. de legitimare vor fi înaintate F. R. A. cel mai târziu până în ziua de Vineri 2 Decembrie, orele 18.

Taxa de înscriere este de lei 40 (patruzeci) de echipă. O asociație poate înscrie mai multe echipe însă fiecare va alerga șansa distinct separat. Numărul atleților ce formează echipa este de 4 plus 2 rezervă. Compunerea echipelor se declară prin cererea de înscriere și se va recorfirma de către delegatul asociației înaintea startului, la apelul concurenților.

Primii șase clasați vor primi medalii.

Concurenții din provincie, legal înscriși vor primi din partea F. R. A. întreținerea de Sâmbătă seara până Duminică după amiază.

Găzduirea atleților se va face pe bază de bonuri liberate de către secretariatul F. R. A.

De pe pistă...

Americanul Ben Eastman, fost recordman mondial pe 400 m. plat, poate fi considerat definitiv retras din atletism.

*

Japonezul Kin este noua speranță a triplului salt nipon.

La campionatele Japoniei, Kin a câștigat cu o săritură de 15 m. 45, având o alta depășită cu puțin de 15 m. 95.

In cursul antrenorilor și conducătorilor niponi, Kin este văzut ca omul capabil să sară peste 16 m. 50.

VOLLEY BASKET-BALL

F. R. B. V. a propus UFSR-ului mai mulți jucători și gruparea Sp. Studențesc

Am anunțat în numărul de ieri al ziarului nostru că în ședința de Luni seara, Comitetul federației de volley și basketball a luat printre alte hotăriri importante, și pe aceia de a propune U. F. S. R.-ului diferiți jucători spre a fi citați prin ordin de zi pentru merite sportive cu ocazia sărbătoririi de mâine.

Putem preciza că F. R. B. V.-ul a înaintat o listă de 10 jucători, repartizați astfel : câte 2 din grupările Sp. Studențesc, C. F. R., Telefon Club și Start Culb și câte unul din cluburile V. S. C. și Iureș Club.

Deasemenea a fost propusă gruparea Sp. Studențesc, ca una ce a câștigat cele mai multe campionate în decursul anilor.

Programul

matchurilor de Duminică

Liga regională „Bucegi" s'a întrunit aseară în localul U. F. S. R.-ului din str. Gogu Cantacuzino.

După ce s'a luat act de înscrierile făcute pentru cupele de iarnă, liga a decis ca pentru Duminică să se joace numai volley contând pentru cupa „Inainte" și „Sportul Capitalei".

Deoarece la băeți s'au primit 24 de înscrieri iar la fete 14 comitetul ligii a decis ca ele să fie împărțite în câte două serii.

Prin tragere la sorți s'au obținut următoarele serii :

CUPA „SPORTUL CAPITALEI"
Seria I-a
Iureș, Vergu, Hai-Hai, Sp. Studențesc, Bonaparte, M. Oficial și Macaby.
Seria II-a
Start, Aurora, Caraiman, F. F. A., Radu Vodă, Delavrancea, Miorița.

CUPA „INAINTE"
Seria I-a
Sp. Studențesc, V.-Dacia, Caraiman, Rahova, Miorița, V. S. C., Viitorul, Monitorul Oficial, A. S. A., Inainte, Venus Macaby,
Seria II-a
Telefoane, A. C. T., Bonaparte, C. F. R., Pebe, Vergu, O. C. B. Dalevrancea, Radu Vodă, Aurora, Av. Sportiv, I. P. P.

Pe baza acestor serii, liga a alcătuit apoi următorul program :

CUPA „INAINTE"
Volley băeți

SALA „INAINTE"
Calea Șerban Vodă 211
Duminică 4 Decembrie

Sp. Studențesc — V. Dacia, ora 19.30, arb. Fl. Brătan.
Caraiman — Rahova, ora 15, arb. R. Florian.
Miorița — V. S. C. ora 10.
Viitorul — M. Oficial, ora 8.30.
A. S. A. — Inainte ora 18,30
Venus — Macaby ora 11.
Seria II-a
Telefoane — A. C. T., ora 9.
Bonaparte—C. F. R. ora 16 arb. Herold.
Pebe — Vergu ora 12.
O. C. B. — Delavrancea ora 19.
Radu Vodă — Aurora ora 12,30 arb. Fr. Marinescu.
Av. Sportiv — I. P. P. ora 17.

VOLLEY FEMENIN
Seria I-a

Iureș — Vergu ora 10,30. arb. T. Augustide.
Hai-Hai — Sp. Studențesc ora 11.30.
Bonaparte — Monitorul ora 16.30.
Seria II-a
Start — Aurora ora 17,30.
Caraiman — F. F. A., ora 15,30 arb. R. Florian.
Radu-Vodă — Delavrancea ora 9,30.

SCRIMA

Al doilea concurs de scrimă,

va fi cel de floretă pentru Cupa Dinu Cesianu

Cea mai frumoasă armă cu care se luptă în scrimă, este floreta.

In asalturile de floretă, pe lângă technică multă se mai cere și suplețe, de aceea este foarte interesant ca să privești o astfel de reuniune.

Intr'un concurs oficial de floretă, un escrimeur sau escrimeură, pentru a putea obține cât mai multe victorii, trebue să aibă și oarecare rutină.

Un concurs de floretă poate fi admirat mâine seară, începând dela orele 17, în cadrul cupei Dinu Cesianu, în sala de arme a Cercului bucureștean.

Aceste concursuri sunt în acest an la a șasea ediție, deoarece cupa donată de d. D. Cesianu, este chalange.

Atât la concursurile de floretă cât și la cele de spadă, s'au înregistrat întotdeauna participări destul de numeroase de escrimeuri, acest lucru mărindu-le succesul.

După cum este alcătuit regulamentul concursurilor de floretă pentru cupa D. Cesianu, se poate vedea foarte ușor că cel ce a donat-o este un escrimeur desăvârșit.

Printre altele regulamentul prevede:

Concursurile de antrenament pentru cupa de floretă Dinu Cesianu se vor ține în două serii. In fiecare serie se vor clasa trei trăgători — în total șase cari vor trage în finală. Trăgătorul care va câștiga în finală va fi posesorul cupei pe anul în curs.

In primul concurs de floretă, pentru sus numita cupă vor participa un însemnat număr de escrimeuri, concursurile acestea întrunind sufragiile trăgătorilor.

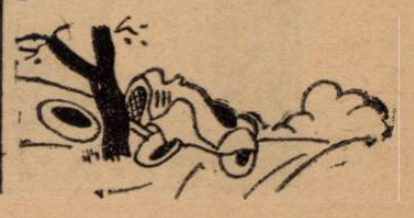

Pagina Boxului

Aduc în buzunar formele pentru provocarea lui Escobar

Acest lucru mă preocupă mai mult decât campionatul Europei ne-a declarat, eri la telefon, Toma Aurel

Oradia, 29 (Prin telefon). — Toma Aurel a obținut tocmai astăzi după amiază autorizația pentru vama Episcopia Bihorului ca să i se elibereze mașina.

Intunecându-se până când i s'au rupt mașinei sigiliile aplicate de vamă, fostul campion european s'a decis ca să părăsească Oradia în cursul dimineții de mâine (azi N. R.) la ora 4.

O INTERESANTA CONVORBIRE TELEFONICA

Relația telefonică a corespondentului nostru din Oradia a fost împlinită cu o interesantă conversație telefonică pe care am avut-o în cursul amiezii de eri:

— Allo, hotel Astoria; dați-mi-l la receptor pe Toma Aurel.

Multiplele chemări telefonice întreprinse în cursul zilei de eri atât de redacția ziarului nostru cât și de garajul Mihăescu, a obișnuit pe portarul hotelului Astoria din Oradia să execute la secundă dorința noastră.

— Allo, Toma!

— Ce se aude cu mine, nea Iancule? Stau aci pe ghimpi! Nu știu când va veni autorizația de a scoate mașina...

UN MATCH LA 19 DECEMBRIE LA LONDRA

— Dacă până diseară nu-mi vine autorizația de a scoate mașina, eu las mașina la garaj și vin la București cu trenul!

Nu pot întârzia prea mult; la 19 Decembrie boxez la Londra și nu vreau să-mi pierd timpul de pomană.

Nu vreau să mă... aiuresc!

TATA LUI TOMA AUREL LA BUCUREȘTI

L-am informat pe Aurel că tatăl lui — neica Marin dela Babadag — a venit la București să-și vadă odrasla.

— Imi pare bine că e taica la București; am ocazia să-l văd și pe el că de mult timp nu l-am mai văzut!...

CAMPIONATUL EUROPEAN

L-am informat pe Toma Aurel că F. R. Box-ul l-a înscris în competiția campionatului european...

— Să nu mă încurce, domnule?!

Eu vin în buzunar cu imprimatele date de secretariatul I. B. U. ca să mi se facă formalitățile pentru provocarea lui Sixto Escobar".

VREAU SA BOXEZ PENTRU TITLUL MONDIAL

— Vreau să boxez pentru titlul mondial de categoria cocoș cu Sixto Escobar!

Acesta este și motivul pentru care am făcut deplasarea la București.

Voiu depune și 5.000 franci cauțiunea cerută.

Știu că va fi greu dar voiu încerca chiar dacă „cei 7" nu mă vor accepta.

Voiu face matchurile prin bună înțelegere"...

CAND SOSEȘTE TOMA AUREL

Obținând autorizația de a pleca spre București cu mașina, Toma Aurel a plecat în cursul acestei zile (la 4 ore dimineața) spre Capitală.

El va fi în oraș sau în cursul acestei seri sau în dimineața zilei de 1 Decembrie.

Lou Ambers, primul adversar al lui Armstrong pentru titlu

Totuși campionul mondial ar vrea să boxeze și la 5 Decembrie la Cleveland

Armstrong a acceptat de a-și apăra titlul său de campion al lumii la categoria semi-mijlocie în fața lui Lou Ambers.

Matchul se va desfășura în luna Februarie.

Lou Ambers are deasemenea șansa prin acest match, să-și redobândească titlul său de categoria ușoară.

Tratativele sunt angajate pentru a hotări pe Ambers să accepte matchul pentru titlul categoriei semi-mijlocii.

LA 5 DECEMBRIE LA CLEVELAND

Armstrong are intenția de asemenea de a-și mai pune titlul în joc la 5 Decembrie la Cleveland contra lui Alf. Manfredo, dar până în prezent nimic nu a fost perfectat.

Turneul boxeurilor amatori în Polonia și Danzig nu este la ordinea zilei

Ziarele au publicat în cursul zilei de eri, informația că d. ing. Virgil Ibrăileanu, președintele grupării C. F. R. Gloria din Galați, ar fi primit o propunere din partea unei asociații poloneze pentru o serie de matchuri în Polonia și Danzig.

Intr'adevăr, s'a primit o propunere dar ea este cu mult mai veche decât se pare.

Poarta dată de 26 Ianuarie 1938 și a fost făcută la Galați de către d. Stankowski, președintele grupării „Gedania" din Danzig.

O AMANARE SINE DIE

Din cauza conjuncturei politice din estul Europei, deplasarea care urma să se facă în Septembrie, a fost amânată de comun acord, pentru o dată care va fi aleasă, iarăși prin acordul părților, dar care nu a fost solicitată încă.

Deci încă odată, subliniem, propunerea nu este nici de azi, nici de eri, și peste 2 luni ea va avea înaintata vârstă de un an.

Guparea „Turda" organizează o interesantă reuniune amatoare

Mâine seară, 1 Decembrie pe arena Brătianu, gruparea pugilistică „Turda" organizează o interesantă reuniune pugilistică amatoare cu boxeurii grupărilor Gloria C.F.R. din Galați, Jean Constantinescu, Tir și Central.

Maestrul Zamfir Popazu ne-a obișnuit de a ne prezenta spectacole interesante; și de data aceasta a reușit să alcătuiască 9 matchuri foarte frumoase.

CONST. DAVID — GINO DEL FABRO

Fără îndoială că cel mai frumos match al serii va fi vedeta ei, întâlnirea între elevul lui Sandu Petrescu, italianul Gino del Fabro și gălățeanul Const. David.

Acest match merita cadrul unei organizări internaționale și sperăm ca el să atragă la Brătianu, mâine seară pe majoritatea spectatorilor de întâlniri excepționale.

PROGRAMUL REUNIUNII

Programul reuniunii a fost alcătuit astfel:

Marin C-tinescu (Turda) - M. Dobrescu (J. C.).

Gh. Sima (Turda) — M. Măgureanu (J. C.).

Mihail Popa (Turda) - Gh. Cojocaru (J. C.).

C. Tutoianu (Turda) - Aurel Jercan (C.F.R.).

Ion Chiriac (Turda) — Ilie Impăratu (Tir).

C. Tudose (Turda) — Iosif Barasch (Tir).

Aurel Weintraub (Turda) — L. Sângheorghe (J. C.).

M. Gaspar (Turda) — Ungureanu Ion (J. C.).

Gh. Georgescu (J. C.) — A. Meschi (C.F.R.).

Gino del Fabro (Central) - C. David (C.F.R.).

In ultimul moment, maestrul Zamfir Popazu ne-a comunicat că gala de mai sus, din motive technice, s'a amânat pentru Sâmbătă 3 Decembrie, la aceiași oră și în aceiași sală.

Ceferino Garcia și-a luxat mâinile în matchul cu Armstrong

Managerul lui Ceferino Garcia a declarat că boxeurul său și-a fracturat mâinile în matchul cu Armstrong.

El și-a stricat mâna dreaptă în repriza 3-a și mâna stângă în repriza 6-a.

Mike Jacobs speră să convingă pe Garcia ca să rămână în categoria mijlocie.

Incă un pretendent la titlul european deținut de Toma Aurel

Excelentul „cocoș" italian Gino Cattaneo, învinsul lui Toma Aurel, a fost înscris de către federația italiană de box în competiția deschisă de I. B. U. pentru titlul european al categoriei „cocoș".

Gheorghe Covaci a rămas la Paris

Am publicat încă de mult că odată cu Toma Aurel va sosi în țară și fostul campion al României la categoria ușoară Gh. Covaci.

Dat fiind drasticele legiuiri franceze recent votate, contra streinilor, Gheorghe Covaci a renunțat de a mai veni în țară de teama că nu va mai fi reprimit.

In cazul unui refuz de a mai fi reprimit, Gheorghe Covaci pierdea oarecari interese bănești pe care le avea în comerțul lui ce-l practica la Paris.

La 17 și 18 Decembrie

C.F.R.B.T. în turneu pugilistic la Timișoara și Reșița

Gruparea pugilistică C. F. R.-B. T., condusă gospodărește de d. ing. G. Rizescu, a perfectat două matchuri de box în Banat.

Astfel — după cum am mai scris, — boxeurii grupării, conduși de maestrul Marin Stănescu, vor face deplasarea la Timișoara la 17 Decembrie pentru un match contra unei selecționate a grupărilor C. A. M. T., Ilsa și C. F. R.

Programul acestei reuniuni îl vom publica la timp.

LA 18 DECEMBRIE LA REȘIȚA

La 18 Decembrie, boxeurii se vor deplasa la Reșița, unde vor susține al doilea match cu pugiliștii grupărei U. D. R. selecționați de maestrul lor, fostul compion Geza Toth.

Tratativele în vederea acestui al doilea match sunt destul de înaintate și credem că în curând el va fi perfectat.

La 8 Decembrie la Liverpool

Ansini boxează cu Ned Tarleton

Se anunță din Londra că boxeurul Ansini care trebuia să boxeze cu Grilsoni, campionul Italiei, la 30 Noembrie, a acceptat să boxeze la 8 Decembrie cu campionul englez Ned Tarleton.

Intâlnirea se va desfășura la Liverpool.

La 5 Decembrie la Sofia

Gavriloff va boxa cu Zamora pentru titlul Bulgariei la toate categoriile

Românul Iorgulescu va figura pe programul reuniunii

Sofia, 28 (Dela corespondentul nostru). — **Insfârșit, data mult comentatului match pentru titlul Bulgariei la toate categoriile se va desfășura la Sofia, la data de 5 Decembrie crt.**

Un organizator a luat asupra sa regia acestui match pe care l-a încadrat în alte 10 matchuri amatoare.

Se crede că la această reuniune va fi și un match internațional în care românul Niculae Iorgulescu va întâlni un bun greu bulgar.

DIN TOATE CATE PUŢIN

SECŢIA DE ATLETISM A VIFORULUI DACIA ARE UN IMPRESIONANT PROGRAM INTERNAŢIONA PE 1939

Cum se ştie, secţia de atletism a Viforului Dacia are un nou preşedinte în persoana d-lui Cristian Teodorescu.

D-sa are, în ce priveşte activitatea „galbenilor" pe anul viitor, un senzaţional proect de calendar, mai ales internaţional.

Intr'adevăr, d. Teodorescu proectează o serie de întâlniri internaţionale la Bucureşti, care — pe lângă faptul că va face senzaţie — vor da un puternic impuls mişcării atletice dela noi.

D. Cristian Teodorescu îşi va expune întregul proect într'o şedinţă a secţiei care va avea loc la 6 Decembrie, dimineaţa, la velodromul din Şos. Ştefan cel Mare.

DELA PRAGA, D. O. LUCHIDE VA PLECA LA BUDAPESTA PENTRU A DISCUTA ÎN LEGATURA CU JOCUL CU UNGARIA

Din sursă demnă de toată încrederea aflăm că d. Octav Luchide nu se va înapoia dela Praga odată cu echipa naţională. D-sa se va duce la Budapesta, unde va lua contact cu conducătorii foot-ballului maghiar, cu care va discuta în legătură cu matchurile echipei Ungariei, care urmau să se dispute la Bucureşti, în luna Octombrie.

Deasemenea, d. Luchide va comunica forului ungar cererea de despăgubire şi va trata disputarea jocurilor la date din 1939.

SP. STUDENŢESC INDEPLINEŞTE AZI FORMALITAŢILE PENTRU OBŢINEREA PERSONALITAŢII JURIDICE

Astăzi la orele 1 p.m., conducătorii Sportului Studenţesc vor îndeplini la tribunal formalităţile necesare pentru obţinerea personalităţii juridice. Anume, se va face autentificarea actului constitutiv şi vor avea loc deliberările membrilor.

Vor fi prezenţi la tribunal d-nii: C. Stoicescu, rector — preşedintele Asociaţiei universitarilor — P. Bejan, prof. D. Gerota, Jean Lucescu, prof. Th. Georgescu, etc.

SELECŢIONATA DE RUGBY A BERLINULUI VA JUCA ANUL VIITOR, DE PAŞTI LA BUCUREŞTI

AM ANUNŢAT CA ECHIPA DE RUGBY A VIFORULUI DACIA VA INTREPRINDE LA IARNĂ UN TURNEU DE 4 MATCHURI IN GERMANIA.

CU ACEST PRILEJ, CONDUCATORII „GALBENILOR" VOR TRATA CU PONTIFII GERMANI UN TURNEU AL SELECŢIONATEI BERLINULUI LA BUCUREŞTI.

TURNEUL URMEAZA SA AIBĂ LOC ANUL VIITOR, IN ZILELE DE PAŞTI.

F. C. CARPAŢI INVITAT IN TURCIA PENTRU LUNA DECEMBRIE

Reprezentantul grupării băimărene F. C. Carpaţi ne-a informat aseară că a primit o ofertă din partea clubului Galata Seray din Istanbul.

Turcii propun băimărenilor două matchuri la Istanbul la sfârşitul lunei Decembrie.

In cazul când F. C. Carpaţi va face impresie, atunci va putea perfecta şi două jocuri la Ankara.

MATCHUL ROMÂNIA-GRECIA VA FI ARBITRAT DE UN TURC, IAR ROMÂNIA-TURCIA DE UN GREC

Aseară, d. Octav Luchide a avut o convorbire telefonică cu Atena, în cursul căreia a stabilit datele definitive ale matchurilor din Atena : 6—8 şi 12 Ianuarie.

In afară de aceasta, d. Luchide a cerut forului grec să-i propună un arbitru străin, pentru matchul Grecia-România. Poate fi chiar un turc, pentruca partida Turcia-România să poată fi condusă de grecul Hadgiopol.

RUGBYŞTII SPORTULUI STUDENŢESC NU MAI PLEACA IN TURNEU

Intr'unul din numerele noastre trecute, am scris că Sportul Studenţesc — secţia de rugby — duce tratative pentru un turneu de iarnă în Italia.

Eri însă, am aflat că studenţii au abandonat şi acest turneu, pentrucă tratativele n'au dat rezultatul dorit.

RIPENSIA VA JUCA LA SUBOTIŢA, LA 10 ŞI 11 DECEMBRIE

Am mai scris că Ripensia a perfectat două jocuri în Jugoslavia, la Subotiţa pentru 3 şi 4 Decembrie.

Din motive care nu interesează, turneul a fost amânat pentru 10 şi 11 Decembrie.

TOMA AUREL
A FOST INSCRIS IN COMPETIŢIA I.B.U. PENTRU TITLUL EUROPEAN DE CATEGORIA COCOŞ

D. avocat Alexandru Cantuniari, preşedintele federaţiei române de box, a luat lăudabila hotărâre de a înscrie cu dela sine putere pe excelentul nostru boxeur şi fost campion european Toma Aurel, în competiţia deschisă de I. B. U. la alegerea challengerilor cari să dispute campionatul european de categorie cocoş.

PALMARESUL LUI TOMA AUREL A FOST EXPEDIAT

Dat fiind extrema urgenţă care a fost pusă în această chestiune, d. avocat Cantuniari s'a interesat personal de expedierea celor 12 exemplare din palmaresul boxeurului român.

Tot prin curierul de eri s'a expediat la Paris la secretariatul general al Internaţional Boxing Union şi cauţiunea de 1.000 franci cerută de regulamentul internaţional.

Franţa
nu şi-a găsit încă adversarul pentru 22 Ianuarie
Forul din Paris a lansat noui invitaţii

Se ştie că în locul Cehoslovaciei — care a anunţat că nu poate juca la 22 Ianuarie — federaţia franceză de foot-ball a invitat echipt Norvegiei. Aceasta însă, este şi ea indisponibilă pentru această dată, deoarece în Ianuarie în Norvegia activitatea footballistică este întreruptă.

In această situaţie, forul din Paris a lansat invitaţii mai multor federaţii, în prezent aşteptând răspunsurile.

Nu este exclus ca şi F. R. F. A. să primească o asemenea invitaţie.

PARIS
A INVINS LONDRA
LA TENNIS CU 10-5

Londra. — Tradiţionala întâlnire de tennis dintre I.L.T.C. Paris şi I.L.T.C. Londra, a revenit oaspeţilor cu 10 : 5.

Ultimele rezultate au fost următoarele :

Boussus b. Lee 6:1, 11:3, 10:8;
Borotra b. Butler 9:7, 7:5;
Avory b. Gentien 6:0, 6:4;
Bolelli b. Tinkler 6:2, 7:5;
Hughes-Billingtin b. Borotra-Bolelli 6:2, 10:8;
Butler-Wilde b. Rodel-Gentien 6:1, 9:11, 6:3.

Pentru păstrarea ordinei publice

Matchul Germania-Olanda
a fost interzis

Amsterdam, 29. — Primarul oraşului Rotterdam a interzis matchul Germania—Olanda, care trebuia să aibă loc la 11 Decembrie pe stadionul orăşenesc din Rotterdam.

Se invoacă drept motiv al acestei măsuri voinţa autorităţilor de a împiedica orice turburare a ordinei publice.

Donald Budge
va antrena echipa de Davis Cup a Statelor Unite

NEW-YORK, 29. — Federaţia americană de tennis, dându-şi seama de pierderea ce înseamnă trecerea lui Donald Budge la profesionism, a hotărît să apeleze la serviciile fostului campion mondial, ca acesta să pregătească în anul viitor echipa de Davis Cup a Statelor Unite.

Donald Budge, plăcut impresionat de această cerere, a acceptat propunerea forului american, dând asigurări că va face tot posibilul, ca echipa Statelor Unite să fie bine antrenată, ca astfel să poată păstra mai departe invidiatul trofeu.

D. prof. Duţescu
conduce încă federaţia de volley şi basket

D. profesor Duţescu, continuând să conducă federaţia de basket şi volleyball până la numirea unui titular, va lua parte la sărbătorirea de mâine.

Tot odată d-sa a comunicat membrilor din comitetul federal să fie prezenţi Joi, 1 Decembrie, orele 17, în sala de recepţie a Prefecturii Poliţiei Capitalei, pentru a lua parte la solemnitatea aniversării a 26 ani dela înfiinţarea U. F. S. R.-ului.

Ţinuta este: jachetă sau haină neagră.

Preşedintele F.R.F.A.
va întâlni echipa naţională la Budapesta

Preşedintele F.R.F.A., d. V. V. Tillea, se află încă în străinătate şi nu va reveni în ţară decât către 10 Decembrie.

D-sa a aranjat aşa fel deplasările d-sale în străinătate încât să poată fi la Budapesta în aceeaşi zi în care echipa noastră naţională trece spre Praga.

Acolo d. Tillea va lua contact cu conducătorii expediţiei şi jucătorii. Cu această ocazie, d-sa va indica dlui O. Luchide poziţiunea noastră în diferitele probleme internaţionale pe care secretarul general al F.R.F.A. le va discuta în cursul acestui voiaj.

De asemenea d-sa va face şi ultimele recomandări jucătorilor.

Turneul în Orient

Grecia a acceptat
condiţiile noastre materiale
Se aşteaptă răspunsul federaţiei de la Ankara. Se vor continua tratativele cu Egiptul

Turneul echipei naţionale în Orient proectat pentru iarna aceasta şi care la un moment dat era periclitat, devine din nou posibil.

In cursul zilei de eri s'a primit o telegramă la F. R. F. A. din partea federaţiei Greciei în care aceasta anunţă că acceptă condiţiile materiale ale F.R.F.A. pentru cele trei matchuri dela 6, 7 şi 12 Ianuarie.

Din aceste trei jocuri unul va fi inter ţări.

Federaţia elenă ne cere să confirmăm datele de mai sus.

SE AŞTEAPTA RASPUNSUL ANKAREI

Federaţia noastră nu poate răspunde telegramei acesteia, până ce nu cunoaşte hotărîrea federaţiei turce. Se va interveni la Ankara pentru urgentarea răspunsului. In caz când şi acesta va fi favorabil turneul este sigur căci am avea 3 matchuri în Grecia, 2 în Turcia, un joc la Beyrouth şi unul în Palestina.

TRATATIVELE CU EGIPTUL CONTINUA

Pe de altă parte federaţia noastră continuă tratativele şi cu Egiptul sperând ca până la urmă să le ducă la bun sfârşit şi pe acestea.

D. Octav Luchide, secretarul general al F.R.F.A., a primit din partea legaţiei Egiptului o invitaţie pentru a discuta din nou posibilitatea de a juca în Egipt.

Editura Societăţii Anonime „Universul", Bucureşti—România

Taxa poștală plătită în numerar conform aprobării dir. g-rale p. t. t. nr. 70.346/938

2 LEI

UNIVERSUL

12 PAGINI

258-1938

Redacția și Administrația: Palatul „UNIVERSUL", str. Brezoianu 23—25. Telefon: Centrala: 3.30.10; Redacția: 4.21.81. Redactor responsabil EUGEN DUMITRESCU

Proprietar: „Universul", S. A.
Adm.-delegat STELIAN POPESCU
Inscris sub No. 167, Trib. Ilfov

Nr. 258. — Anul I ● BUCUREȘTI. — Vineri 2 Decembrie 1938

ABONAMENTE: 3 luni LEI 150 | 6 luni LEI 270 | 1 an LEI 500

BIBLIOTECA CENTRALA „ASOCIAȚIUNII"

Toma Aurel
pleacă la 30 Decembrie în America
pentru a întâlni pe Sixto Escobar
Cu fostul campion al Europei în automobil dela Buşteni la Bucureşti

Hotărîsem să întâmpin pe Toma Aurel încă de pe drum, înainte de a ajunge la Bucureşti.

Convenisem telefonic cu el să ne întâlnim la Buşteni.

Semne de recunoaştere: dacă trecea pe înserat casa mea era să fie luminată „a giorno" iar dacă trecea ziua, o umbrelă mare... roşie, din acelea de grădină, trebuia să fie instalată în curtea casei.

Umbrelă pentru „arşiţa soarelui" în ajun de zi de Decembrie, cred că era ceva foarte... reuşit.

Noroc însă că nu a mai fost nevoie de „semne convenţionale" deoarece Toma Aurel apreciase în ultima convorbire telefonică, ora aproximativă la care va trece prin simpaticul orăşel de munte.

PE O DIMINEAŢA CEŢOASA...

Eri dimineaţă când ziua se îngâna cu noaptea, subscriitorul acestor rânduri împreună cu un admirator al lui Toma Aurel ne suirăm în „aerodinamicul" de Braşov cu destinaţie precisă pentru... debarcare la Buşteni.

In gara de Nord orele de dimineaţă pe o zi ceţoasă îţi dă impresia unui hall de baie publică.

Aburul exalat de hornurile şi ţevăriile locomotivelor sosite sau gata de plecare, amestecat cu aburul neguros al atmosferii pâcloase, îţi aminteşte de anticamerele sălilor de băi cu aburi.

Pe o astfel de dimineaţă am plecat spre Buşteni.

Salut publicului și pe admiratorii mei prin ziarul meu „Universul Sport" A. Toma 30/XI/38

Un autograf al lui Toma Aurel

In duduitul trenului motor, timpul trece pe nesimţite.

Iată Sinaia cu primele raze de soare şi iată şi Buştenii cu o atmosferă clară şi sesină cum de mult nu mai văzusem în Bucureşti

Caraimanul cu majestoasa cruce a Eroilor îşi profilă vârful ninz de zăpadă pe un cer care părea clătit în „sineală", iar oraşul de munte pe timpul sezonului de vară atât de activ, acum lâncezea într'o linişte de sihăstrie.

Ora 9 şi jumătate.

Mai avem 3 ore de aşteptat... până la sorocul pe care conta Toma Aurel că va fi la Buşteni.

Hai la Azuga să ciocnim un pahar de bere?!

(Continuare in pagina 11)

O FAZA DRAMATICA

Un frumos exercițiu de precizie și îndemânare în cursul întâlnirii Arsenal-Racing la Paris

Anul viitor, F.R.F.A. va renunța
cu orice risc la o parte din „senatorii" echipei naționale
Matchul dela Praga este ultimul în care mai sunt întrebuințați
Loc pentru elementele tinere!
Primul viitor internațional: DUCE

In altă parte a ziarului anunţăm echipa naţională pe care a alcătuit-o eri comitetul federal pentru matchul dela Praga.

Cu puţin înainte de începerea şedinţei, când antrenamentul echipei naţionale încă nu se terminase, am surprins următorul dialog între doi din cei mai de seamă membri federali:

— **„Nu mai merge. Anul viitor trebue să renunţăm CU ORICE RISC la o parte din „senatorii" noştri şi să promovăm elementele tinere. Matchul dela Praga este ultimul în care mai utilizăm pe aceşti senatori".**

— **„Şi primul pe care trebue să-l selecţionăm este Duce".**

Ca o complectare, adăugăm că cei doi membri federali vizaţi sunt d-nii Octav Luchide, secretarul general şi col. Al. Săvulescu-Ţane.

Aplaudăm intenţia, dar şi regretăm, că n'a fost pusă în aplicare începând chiar cu matchul dela Praga.

Dar... tot mai bine este mai târziu decât niciodată.

Campionatele mondiale
de bobsleigh se vor desfăşura la 8-9 Februarie 1939 la St. Moritz
România va trimite reprezentanți

Anualele campionate mondiale de bobsleigh vor fi organizate la St. Moritz de federaţia franceză de specialitate în zilele de 8 şi 9 Februarie 1939.

Din sursă demnă de toată încrederea putem anunţa că România va fi reprezentată la marele concurs dela St. Moritz.

Selecţionarea reprezentanţilor noştri se va face după disputarea campionatelor naţionale.

Intr'o scurtă ședință ținută pe stadionul A. N. E. F.

Comitetul federal restrâns a alcătuit eri la prânz echipa națională pentru matchul dela Praga
Orza selecționat extrem stânga!

Imediat după terminarea antrenamentului selecţionaţilor şi chiar pe stadionul A. N. E. F., s'a întrunit un comitet federal restrâns.

Au participat la această şedinţă „ad-hoc" următorii oficiali: d-nii: col. Th. Davila, col. Al. Săvulescu-Ţane, maior Gh. Brezeanu, Octav Luchide şi Virgil Stelea.

Şedinţa n'a durat mult. A început la ora 12.25 şi s'a terminat la ora 12.55.

La sfârşit, d. Octav Luchide ne-a comunicat formaţia echipei naţionale care va juca Duminică la Praga. Iat-o:

David (Venus)-Bürger (Ripensia), Albu (Venus)-Vintilă (Rapid), Fieraru (Venus), Szaniszlo II (A. M. E. F. A.)-Bindea (Ripensia), Ploeşteanu, Bodola (Venus), Baratky (Rapid), Orza (Venus).

Rezerve: Sadovsky (Juventus), Chiroiu (Ripensia), Răşinaru (Rapid) şi Prassler (Juventus).

In această formaţie este posibil să se producă o schimbare, într'unul din posturile din atac, însă la Praga.

In orice caz, aşa cum se prezintă, echipa nu-i cea mai bună, prezintă lacune şi cuprinde jucători ce nu-şi au locul.

SCRIMA

Astă seară se ține primul concurs de floretă pentru cupa Dinu Cezianu

Astă seară, în sala de arme a Cercului bucureștean din b-dul Tache Ionescu No. 33, începând la orele 19, se dispută primul concurs de floretă pentru cupa Dinu Cezianu.

Fiecare competițiune a acestei cupe s'a soldat cu un frumos succes moral.

Concursurile pentru cupa de floretă fiind înființate în 1933—1934, au avut câștigători pe următorii escrimeuri:

In anul 1933—1934 a fost în posesia d-lui N. Marinescu; în anul 1934—1935 această cupă este cucerită de d. ing. Radu Matak; d. Mircea Niculescu Duvăz o câștigă în anul 1935—1936, pentru a o da în anul 1936—1937 din nou d-lui ing. R. Matak.

Ultimul posesor al acestui frumos trofeu este d. cpt. D. Raiciu.

Concursul total de floretă pentru această cupă se compune din semifinale și finale, deci vom avea ocaziunea să admirăm frumoasele și spectaculoasele întâlniri de floretă de trei ori, pentru ca la al treilea concurs să putem vedea cine va fi posesorul acestei cupe pe anul 1938—1939.

La primul concurs, care se ține astă seară, ca și la cel de al doilea, care se va ține în ziua de 12 Ianuarie 1939, primii trei clasați vor trage în finală.

Nu ne îndoim că succesul care îl va avea această competițiune va fi într'adevăr mult prea frumos, dar cu atât mai interesant va fi finala.

După cum se poate observa, primii trei clasați la prima serie, cât și primii trei clasați la cea de a doua serie, vor forma, pentru finală, un cuplu, de adevărați escrimeuri de clasă ridicată.

Deocamdată, până la disputarea finalei, noi ne mulțumim să asistăm astăzi, la desfășurarea primului concurs al ediției a șasea.

La acest concurs de floretă, pot lua parte numai escrimeurii din sălile de arme bucureștene.

La fiecare concurs se poate observa clasa fiecărui escrimeur, dând loc la asalturi mai dinamice sau mai lente. Acest lucru se datorește desigur în mare măsură scoalei de scrimă ce o are fiecare trăgător în parte.

In concursul de astă seară se vor întâlni escrimeuri cu școală italiană și franceză.

Aceste stiluri sunt deosebite unul de altul, pentru că primul obligă pe trăgător să lucreze cu antebrațul și în acelaș timp îl mai obligă să aibe un joc de picioare specific; școala scrimei franceze este aproape opusă celei prime. Ea nu permite ca arma să fie mânuită cu antebrațul, ci obligă pe escrimeur să o mânuiască din degete mai mult.

Jocul de picioare, de asemeni, și aci este folosit.

AVENTURILE DETECTIVULUI WILLIAM THARPS

JOCHEUL DISPARUT

ROMAN SPORTIV de GEORGE MEIRS

TRADUCERE de CONST. TOMESCU

CAP. I

TIGARETA BLONDA

SE ALERGA, în Duminica aceia, la Chantilly, premiul Jockei-Clubului.

Dotată cu o alocație de o sută de mii de franci, care se acorda primului sosit și cu un procentaj asupra intrărilor, această cursă pentru trei anii născuți în Franța, este mult apreciată de publicul, foarte numeros, care vine la hipodrom. Acesta, înconjurat de verdeață, se află în fața vechiului castel al conților de Condé și este un minunat loc de plimbare, la această epocă a anului, când soarele adaogă, la frumusețea peisagiului, și farmecul prezenței sale.

Timpul frumos învinsese și ultimele ezitări ale acelora pe cari sportul îi interesează numai pe jumătate și, pe sub bolta înverzită a lungii și măreței alei care duce la peluză, defila un șir neîntrerupt de pietoni veseli, schimbând în șoaptă confidențe asupra ultimelor secrete ale turfului, parcurgând în grabă coloanele strânse ale ziarelor de specialitate sau — pur și simplu — interesați de spectacolul fermecător al naturii exuberante.

Toată lumea părea fericită. Cea mai mare parte părăsise metropola de dimineață și ocupase chioșcurile sau poenile vecine pentru a dejuna în dese explozii de veselie, așteptând momentu când va trebui să riște cele câteva monede, cu cari își garnisise portmoneele, pe calul favorit. Numai adevărații jucători erau cufundați în studiul amănunțit al programului, pe care numărul mare al partanților îl făcea și mai complicat, dar aceștia nu luau seama la bucuriile câmpenești și, grăbiți, debarcau în massă din ultimele trenuri; indiferenți la farmecul unei zile splendide, ei blestemau lungimea drumului și distanța care separă de gara de sosire locul unde se află cabinele scumpului lor „pariu mutual".

Pentru aceștia reuniunea se anunța bogată în emoții și, în timp ce ocazionala „peluză" ținea morțiș la favoritul unanim al ziarelor, ei foiletau înfriguraţi capitolul performanțelor, încăpățânați să găsească inevitabila „revelație" care să „mănânce" favoritul, la sosire. Căci aceasta este principala caracteristică a majorității jucătorilor: se încăpățânează să caute calul care ar putea avea cea mai mare cotă, în ciuda convingerilor lor intime asupra formei bune și calității favoriților.

Hipodromul dela Chantilly, poreclit „Mormântul jucătorilor", nu putea să-și strice reputația nici de data aceasta. Comentariile nu încetară nici ele, la fel ca întotdeauna, fiecare discutând șansele „certitudinilor" sale, când caii se aliniară pentru prima cursă, la chemarea starterului.

Câștigătorul acestei ridicări de cortină aducând 12 franci la unitate pentru peluză, părea că dă dreptate celor cari, modești, se conduceau, în alergarea lor, după ziare; ceilalți, totuși, văzând în aceasta, confirmarea teoriei după care maximum-ul de șansă la Chantilly era un favorit din trei, socotiră că mai au patru curse pentru a se reface.

Sprijiniți cu coatele de rampa înflorită a tribunei cântarelor, William Tharps și cu mine priveam toată această mulțime fremătândă, care se mișca de cealaltă parte a pistei.

Frecventam rar hipodromurile, dar în acea zi eram oaspeții ducelui de Jorie, proprietarul lui *Monden*, favoritul cursei principale; eminentul detectiv primise cu plăcere invitația gazdei noastre, de a asista la triumful calului său.

Deși nu era jucător, ilustrul meu amic juca perfect de bine; aceasta, se pare, din cauza remarcabilelor sale calități de observație și deducție.

Pentru vulg, jocul de curse este de o stupiditate crasă; unii — cei mai numeroși — joacă la întâmplare, pe numele care le place sau pe cifra care îi impresionează; alții urmăresc, sau pretind că urmăresc, combinații vagi, în cari repetarea numerelor sau a montelor constituie elementul esențial. Acestora hasardul nu le suride decât exact atât cât trebuie ca să-i atâțe să piardă mai mult. William Tharps, pozitiv și științific, înainte de toate, nu admitea șansa decât într'o infimă măsură, iar hazardul nici măcar atât; forma, distanța, starea terenului, greutatea, însfârșit — și mai mult decât orice — interesul pe care un proprietar sau un antrenor îl avea ca să câștige sau să piardă cursa, erau, pentru el, singurii factori demni de a fi luați în considerație. Și foarte rar se întâmpla să se înșele.

El mi-a expus adesea teoriile sale în această privință, pretinzând că, în ciuda științei profunde pe care o posedă și care îi permite o alegere mai puțin mecanică, orice jucător de metodă bazată pe o martingală trebuia în mod infailibil să reușească numai cu dubla condiție de a poseda fonduri suficiente și o voință destul de puternică pentru a-l împiedica să se depărteze de linia sa; n:am dat însă demonstrațiilor sale decât o relativă atenție.

A trebuit ca în ziua aceia să mă interesez mai mult de aceste lucruri.

Sub ochii noștri amuzați, mulțimea elegantă din tribune începu să se miște; era sfertul de oră când, între fiecare cursă, febra jocului pare stinsă, când se vorbește de toalete, de teatru, de literatură, când se bârfesc cei apropiați, când se critică tonul unei stofe, tăietura unei rochi, linia unei egrete. Nimicul monden și cel al Cyterei fuzionau într'o emulație de eleganță sgomotoasă și de atitudini căutate.

Foarte anturat, ducele de Jorie surâdea, confirmând șansele calului său și completa satisfacție în privința ultimelor galopuri pe care le făcuse în prezența sa, chiar pe terenul pe care se alergau cursele. El se întrerupse pentru a da mâna cu un om mărunțel, înfășurat într'un imens pardesiu, verde, purtând pe cap o caschetă, iar în picioare niște cisme scurte. Ei se întreținură un minut sau două, apoi, cu un semn de înțelegere mutuală, se despărțiră.

Dungile roș-albe ale caschetei cu vizieră lungă, pe care o purta omul mic de statură, îmi îngădui să recunosc în el pe celebrul Winggs, una din cele mai fine cravașe ale turfului, primul jockeu al ducelui. Grupul format de cei doi oameni era caracteristic. Inalt, bine făcut, nobil până în vârful degetelor, cu părul încărunțit și lins, cu redingota impecabilă, de Jorie era tipul reușit al acelei vechi noblețe franceze, a cărei incomparabilă distincție, în ciuda unei neglijențe voite și nu fără farmec, provoacă permanent mirarea oamenilor comuni; lângă el, Arthur Winggs, complet ras, cu capul acoperit de toca în culori vii, cu lungul său pardesiu de formă excentrică, disimulându-i corpul slab și mușchiulos, scotea în relief personalitatea lui de jockeu britanic ale cărui siguranță, decizie și știință tehnică îi făcuseră o faimă de invidiat.

Aruncai o privire pe program; a doua cursă era un handicap; o iapă. *Mulâtresse*, a ducelui de Jorie. care purta cea mai mare greutate, mă așteptam să fie încălecată de Winggs, dar afișajul pe care-l consultai, indica pe Marcott, o a doua monță, jockeu ușor.

Proprietarul reveni lângă noi.

— Alergați pentru „descărcare?", îl întrebai eu, arătându-i tabloul.

— Am rugat pe Winggs să nu încalece înainte de alergarea premiului Jockey-Clubului. El va fi, astfel, completamente stăpân pe toate posibilitățile sale. In afară de asta *Mulâtresse* n'are o șansă sigură cu cele saizeci de kilograme ale sale și Marcott e destul de bun pentru ea.

(Urmează mâine)

HOCKEY

De pe ghiață...

VENUS a făcut aseară antrenament la Oteteleșanu, la care au luat parte toți jucătorii, printre cari și Florin Popescu.

♣

Telefon Club *face antrenament azi dimineață la ora 7.*

♣

Duminică seară la Kattowice W. E. V. a învins A. C. Kattowice, — campioana Poloniei — cu 5:4 (1:2, 2:1, 2:1). Victoria vienezilor este cu atât mai mult semnificativă cu cât din formația lor au lipsit cei mai buni jucători, Demmed și Vojta.

♣

In cadrul turneului jubiliar dela Berlin s'au mai obținut următoarele rezultate:

B. Schlittschuh-C-Les Volants de Paris 4:1 (1:1, 1:0, 2:0).

Rott-Weiss-Les Volants de Paris 2:0 (1:0, 1:0, 0:0).

Streatham-Berliner Sch-C, 6:0 (2:0, 2:0, 2:0).

SPECTACOLE

Teatre

OPERA: Traviata
TEATRUL STUDIO: Șase personagii în căutarea unui autor.
TEATRUL COMOEDIA: D'agoste pe note.
TEATRUL LIBER (sub Comoedia): Mama.
LIGA CULTURALA: Revizorul.
ALHAMBRA: matineu și seara: „1000 de ani pace".
TEATRUL REGINA MARIA: Intr'un mare magazin.
TEATRUL MODERN: 30 de secunde de dragoste.

Cinematografe

ARO: „Nevestele șirete", jurnal și complectare.
SCALA: Albă ca zăpada și cei șapte pitici și jurnal.
CAPITOL: Senorita și Jurnale Metro și O.N.C.
CARLTON: Frou-Frou, jurnal Fox și complectare.
SELECT: Vraja albă.
TRIANON: Capriciile destinului și jurnal.
A.R.P.A.: Bătălia aurului, jurnal și complectare.
BIZANTIN: Orașul fără de legi sau Francisko, Micky Maus alpinist (technicolor) și Trupa Titus Protopopescu.
FEMINA: Marco Polo.
REGAL: Désiré-valetul și Jurnal Paramount.
BULEVARD PALACE: Minciuna sfântă.
ROXY: Senorita; Jurnale Metro și O.N.C.
ELISE: Capriciile destinului și jurnal.
SAVOY: Bulu (Tigrul alb), jurnal și completare.
FORUM: Revista revisteior și Tu și Eu.
CORSO: Bulu (Tigrul alb), jurnal și completare.
ATENEUL M. EMINESCU: Tovarăși de suferință, Colierul blestemat și Funeraliile Reginei
ASTRA: Paris și Casa strigoilor
AIDA: Veninul și Primejdia.
AMERICAN: Josette și 4 bărbați și 1 jurământ.
ATENEUL TEI: Conferința dela München. Necunoscuta și o Crimă pe Broadway.
BARCELONA: O aventură în Spania, Yoshivara și trupă de reviste.
CARMEN: Mormântul lui Chenghis Chan și America Melody.
CINEMA COTROCENI: Noaptea roșie; A doua lună de miere.
DIANA: Tigrul din Arizona și Insula păcatelor.
DACIA: Stan și Bran alpiniști și Liliacul.
DICHIU: A opta nevastă a lui Barbă Albastră și Pat și Pataşon în Paradis și Jurnal.
DOINA: Femei de noapte și Răzbunarea inamicului public.
EDISON: Submarinul D. 1, O anumită femeie și trupă.
FLORIDA: (B-dul Ferdinand 118): Blocada și Aventură în Manhaltam.
FILANTROPIA: Tarantela și Dédé.
FRANKLIN: Submarinul D-1 și Valea blestemată.
GLORIA: Le Quai des Brumes și Parada Nebunilor.
ILEANA: Frații Marx agenți secreți, Diligența însângerată și jurnal.
LIZEANU: O tragedie în zăpadă și Părinții de azi.
LOLICA: Sub roba roșie și Demonii Mărilor.
LIA: Nopți princiare și Hollywood Hotel.
LUCIFER: Femeia diabolică, Misterul unei crime și Solemnitățile de la Londra.
MARCONI: Minciuna sfântă. Mi-e viața în pericol. Jurnal Paramount. Revista M. Nedelanu.
MARNA: Focul din Chicago, Rivalii și Trupa de reviste Titi Mihăilescu.
MODEL: Orașul păcatelor și Spaima Indienilor.
MILANO: Barnabé și Cafe Metropol.
PAX: A noastră e noaptea și Spaima Indienilor.
NERO: Stan și Bran alpiniști și Aventurile lui Arsene Lupin.
NISSA: Monumentul Indian, operă complectă.
NONI: Tragedia unei generații, Frații Marx în O noapte la Operă și Trupa de reviste Georgescu Iași.
ODEON: Le quai des brumes și Liliacul.
OMNIA: S'a născut un imperiu, Tragedia unei generații.
ORFEU: Prater și Mimi (Viața de bohem).
PARIS: Inger și demon și Habanera.
PACHE: Spectrul scaunului electric și Spovedania cu John Barry More.
RAHOVA: Pépé Le Moko și Vagabonzii.
RIALTO: Cadrilul și Gasparone.
REX: O fetiță delicioasă și Alarmă în noapte.
SPLENDID: Submarinul D-1 și Hooliwood Hotel.
ȘIC: Moscova-Schangai și Am fost Jak Mortimez
TRIUMF: Ciclonul (film colorat), Enigmaticul Mr. Motto.
TOMIS: Romanța argentineană și Mister Zero.
UNIC: Domnișoara vedetă și Atibiul doctorului Tindal.
VOLTA BUZEȘTI: Barnabé, Dragoste în viteză și Trupa de reviste Kanner, Lică Rădulescu și Nae Simionescu.
VOLGA: Azilul de noapte și Paradisul furat.
VENUS: Drumul spre glorie și Sing Sing.

FOOT-BALL

Cronica de Joi

Rândurile de față nu vor combate și nici nu vor apăra echipa națională.

Nu-i o simplă evitare a răspunderei ci pentrucă cunosc foarte bine cât de grea este formarea echipei noastre naționale, accept această atitudine de constatare, dar în nici un caz de espectativă.

Și pentru a accentua aceasta, iată, cele ce vor fi scrise mai departe se mențin indiferent de rezultatul dela Praga.

Precis. Sperăm că România va fi reprezentată Duminică, pentru ultima dată, de o echipă de nume.

La Praga ne așteaptă firește un match foarte greu și conducătorii footballului nostru nu au vrut să-și ia riscul unei experiențe, care nu avea șanse de a fi isbutită.

„Cei bătrâni" nu sunt în formă bună. Lucrul poate fi adevărat dar echipa astfel formată are de partea ei marele avantaj al rutinei.

Oricât de bună ar fi fost o echipă alcătuită din „speranțe" ea se putea intimida foarte ușor în fața echipei celebre a Cehoslovaciei.

Cu echipa formată din vechii internaționali lucrul are un coeficient de probabilitate mai redus.

Cu toate acestea noi formulăm încăodată dezideratul sau mai bine zis nădejdea că totuși va fi cea din urmă oară când culorile românești vor fi apărate de oameni bătrâni.

Turneul în Orient va fi prima verificare.

Din oamenii, cari vor juca Duminică la Praga, n'ar trebui reținut niciunul în turneul oriental.

Oricari ar fi adversarii, pe cari îi vom întâlni în sul-est, echipa națională nu are să se teamă că va fi pusă în fata unor încercări imposibile.

In conformitate cu aceste concepții echipa din turneul de iarnă n'o putem vedea decât ca o formație a tinereții.

Să facem loc acestei tinereți, care e totuși foarte capabilă ! Iată imperativul momentului.

REVENIREA LA SISTEMUL BAREMULUI

Poate că după o asemenea problemă — cum este cea a totalei schimbări de structură în echipa națională — aceasta, care urmează este cel puțin minoră.

Și totuși, ea nu-i mai puțin importantă pentru viața cluburilor noastre.

Este așa numita problemă a baremurilor, care a fost... soluționată în modul cel mai puțin fericit.

Baremul era o sumă fixă care varia pentru echipele de divizia națională A între 20 și 25.000 lei, și care trebuia să fie garantată, indiferent de încasări, grupări vizitatoare.

Sistemul acesta era bun mai ales pentru grupările bucureștene, cari își vedeau astfel acoperite cea mai mare parte din cheltuelile de deplasare.

Dar baremul a fost desființat. Acum se împart pur și simplu în două, încasările și cheltuelile.

Rezultatul ? Iată-l dat de o sumară statistică.

La Reșița, Juventus a încasat 3.800 lei iar Rapid 5.100 lei.

Și vă închipuiți că o deplasare București—Reșița — făcută chiar în cele mai mizere condiții de cale ferată și hotel — nu se poate face cu mai puțin de 20.000 lei.

Nu trebue să credem însă că Reșița este o localitate... „rea". Este cel mult o localitate „tip". Căci lucrurile păstrează o simetrie dezolantă pese tot.

Modalitatea aceasta favorizează evident grupările provinciale și a fost preferată tocmai pentru aceasta.

Dacă grupările din provincie au nevoe de solicitudinea federală nu trebue să se creadă că la București este „pământul făgăduinții" și cluburile bucureștene au situație fericită... atât de fericită încât să nu bage de seamă o pierdere repetată de 20.000 lei.

Nu mai continuăm cu această chestiune economică. Este, dacă nu penibilă, cel puțin jenantă.

Sportul pretinde ca cei cari îl fac să fie prieteni.

Și... socotelile bune fac prietenii buni.

Este o maximă, care mai mult decât oriunde în această problemă se potrivește formidabil.

Pentrucă — ori ce s'ar spune contra — grupările bucureștene nu sunt cluburi britanice, cari să se desintereseze complet de încasările din deplasare.

Sărăcie este peste tot. Nu numai în provincie. Și la București. Dece să nu recunoaștem ?

Petre Steinbach

Stop...

● Pentru a-și pregăti echipa de football pentru Olympiadă, Finlanda a invitat pentru primăvară echipa Italiei. După acest joc, federația finlandeză va invita și alte țări.

● După cum suntem informați, districtul București își va muta sediul într'un imobil de pe Calea Victoriei.

STOFE
PENTRU
PALTOANE
COSTUME
BUNE, EFTINE
LA
renumita postăvărie
BOSTON
Str. Lipscani 19

1 Decembrie 1918-1 Decembrie 1938

Douăzeci de ani se împlinesc azi dela evenimentul care a determinat unificarea sportului românesc.

Douăzeci de ani de lupte și jertfe continui, de victorii și înfrângeri, de bucurii și tristeți.

E o aniversare de importanță covârșitoare pentru sportul românesc.

Acum două decenii, sportivii ardeleni au cântat marșul triumfal al învingătorilor după ce cu pumnul lor de oțel sdrobiseră capul hidrei asupritoare și în pas cadențat se încadrau în ritmul unei vieți noui, strigând în cor trăiască ROMANIA MARE.

Entuziasmul și voința lor, au făcut să sară verigile unei robii milenare și să privească sfidători spre tristul spectru al bicefalului imperiu habsburgic.

Tinerețea sportivă a românilor ardeleni, contopită cu credința de unitate națională a tuturor fraților de aceiași gintă, a știut să lupte entuziast în armonia înălțătoare a Imnului Regal Român pentru cucerirea supremei satisfacții.

Visul de aur al tuturor românilor era împlinit.

Drumul progresului era larg deschis sportului românesc.

Rămânea ca unificarea sportivă să devină un fapt, în timp, prin contractul permanent ce avea să existe între echipele din vechiul regat și cele din provinciile alipite.

CARPAȚII NU MAI SUNT O GRANIȚA

Prima întâlnire între un club „regățean" și unul ardelean, s'a făcut la 12 Octombrie 1919, când pe parcul F. S. S. R., combinata de footbell a celor trei cluburi brașovene, — sas, unguresc și românesc — a întâlnit o selecționată bucureșteană. Jocul a decurs într'o atmosferă delirantă, în prezența membrilor familiei regale și a oficialităților.

Bucureștenii au câștigat cu 4-1. Aceasta nu conta însă, în fața marei victorii a românismului.

Frații „de dincolo" s'au bucurat de o primire ca 'n basme și au rămas impresionați până la lacrimi.

Primul pas pe calea unificării sportive era făcut.

F. S. S. R.-ul, — U. F. S. R.-ul de astăzi — datorită inițiativei secretarului său general, A. S. R. Principele Carol, Moștenitorul Tronului și gloriosul Rege de azi al țării, avea să definitiveze acest lucru. Și l-a făcut cu un succes desăvârșit.

Astăzi sărbătorim două evenimente: aniversarea a 26 ani dela înființarea F. S. S. R.-ului și 20 ani de când sportul ardelenesc și-a scuturat jugul din spate, devenind al ROMANIEI MARI. In această zi de sărbătoare, aducem omagiul nostru tuturor acelora cari au luptat pentru isbânda acestei noui morale.

In două reprize a 30 de minute...

Echipa națională s'a antrenat eri la A. N. E. F. și a „smuls" un 2-2 (2-1) unei selecționate secunde

Eri dimineață pe terenul A. N. E. F., jucătorii selecționați în vederea alcătuirii echipei naționale, au făcut un ușor antrenament la două porți pentru o ultimă verificare a formei lor.

S'au alcătuit două echipe: „naționala" și o selecționată. care au jucat două reprize de câte 30 minute.

Matchul sa terminat la egalitate — 2:2 — după ce la pauză naționala „veritabilă" a condus cu 2:1.

PRIMA REPRIZA

Echipele au aliniat unmătoarele formații :

Echipa națională: David-Bürger, Albu-Vintilă, Fieraru, Szanislo-Bindea, Ploeșteanu, Bodola, Baratky, Orza.

Selecționata : Sadowsky-Duce, Chiroiu-Pop Vasile, Rășinaru, Constantinescu, Grecu-Bogdan, Reuter, (Mihăilescu), Mihăilescu, (Gică Popescu), Prassler, (Reuter), Gică Popescu, (Prassler).

Pentru început, jocul este moale și „selecționata" este în avantaj. Atacă mai insistent, mai decis în special pe aripa stângă unde Prassler se face remarcat prin acțiuni de toată frumusețea. Il pune de câteva ori pe Gică Popescu în poziție de schoot dar universitarul ratează de aproape. La o astfel de deschidere, Gică — vrând să shooteze — centrează extrem de puternic și Reuter venind din urmă reia din volée o bombă la care David se uită admirativ și „naționala" este condusă cu 1:0.

Baratky și Bodola par foarte afectați și încep să joace mai ca lumea. Rezultatul se cunoaște la... Ploeșteanu, care deschide de câteva ori foarte precis pe Bindea. Fostul favorit al întregului public sportiv românesc face încă odată dovada — par'că mai era nevoe — că e cel mai bun extrem drept ce l-a avut foot-ballul nostru și execută câteva demaraje de toată frumusețea. Unul din acestea se termină pritr'o bombă însurubată în colțul de sus din stânga al porții lui Sadowsky: 1—1.

Dominarea națională continuă dar fără succes că Bodola — în nota ultimelor matchuri— ratează ocazii clare. Noroc cu Ploeșteanu care — în mare vervă — trage cu stângul o bombă pe care Sadowsky, mascat, nu o poate reține: „naționala" conduce cu 2:1.

Până la pauză. nimic de remarcat.

REPRIZA DOAUA

Echipele apar pe teren usor modificate.

Națională: David-Bürger, Albu-Vintilă, Fieraru, Szanislo-Bindea, Ploeșteanu, Bodola, Baratky, Reuter (Prassler).

Selecționata : Sadowsky-Duce, Chiroiu-Pop, Rășinaru, Constantinescu-Bogdan, Mihăilescu, Prassler (Reuter), Gică Popescu, Orza.

In această repriză, Reuter încercat aripă stânga ratează două mingii și este înlocuit cu Prassler care se descurcă perfect pe aripă.

„Națională" presează, dar nu poate înscrie nimic. La un atac pe partea lui Orza, acesta obține corner pe care-l și execută admirabil. Reuter sare cu capul și David scoate pentru a doua oară mingia din plasă.

Faptul dă de gândit antrenorului Steinbach — care a arbitrat matchul — și acesta caută la un nou corner să arate jucătorilor cum trebue să se plaseze. Vintilă este însă foarte încăpățânat și nu prea vrea să asculte. Doar el a mai jucat de atâtea ori în națională, ce-ar mai putea învăța ? In fine „acceptă" să asculte de antrenor, dar Bogdan pentru a împăca pe toată lumea trage în out lovitura de colț.

Și cu aceasta antrenamentul s'a terminat.

MULȚI CHEMAȚI, PUȚINI ALEȘI

Dintre jucătorii cari au evoluat eri pe terenul A.N.E.F. puțini au fost aceia cari au arătat o formă demnă de echipa națională.

Să-i luăm pe compartimente: David și Sadowsky la fel de buni.

Bürger pare în perfectă formă. In schimb, Albu nu-i în formă. Duce a fost superior lui Chiroiu și celorlalți fundași. Vintilă, Fieraru și Szanislo au fost buni. In nici un caz n'au contracandidați. Pop Vasile a jucat mijlocaș dreapta, post în care n'a activat de când e ! Dar s'a comportat bine.

Bindea, perfect, atât cât a fost servit. Bogdan slab. Ploeșteanu a fost unul din cei mai buni în înaintași ai noștri, Bodola în nota ultimelor matchuri, iar Baratky bun. Prassler a fost alături de Ploeșteanu — chiar înaintea lui — vedeta antrenamentului de eri. Atât ca inter cât și ca aripă, a activat excelent

O surpriză a fost Mihăilescu. A făcut mult mai mult decât era de așteptat dela el. Reuter sobru, solid și bun

Gică Popescu a fost prost inspirat, iar Orza nu și-a găsit locul pe aripa stângă.

Azi, la Obor

Unirea Tricolor joacă cu A.S.C.A.M.

Azi după amiazi, la ora 14, pe arena din Obor, se dispută un match destul de interesant.

Pentru a-și păstra condiția fizică în vederea turneului din Turcia, echipa oboreană joacă azi cu A. S. C. A. M.

Unirea Tricolor aliniază următoarea formație :

Crețeanu, Petrescu, Sucitulescu ; Florea Anghelache, Cristescu ; Ionescu, Dumitrescu, Alexandrescu, Câmpeanu, Mihăilescu.

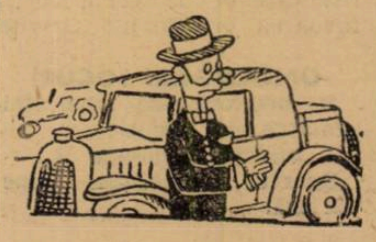

Semifinalele „Cupei Tschammer"

Viena, 30. — Semifinalele „Supei Tschammer" au fost trase la sorți.

IFC Nürnberg—Rapid.
FSV Frankfurt—W.S.C.

Prima întâlnire va avea loc pe stadionul Adolf Hitler dela Stuttgart iar celălalt match la Frankfurt.

Comisia Campionatului Național a ridicat suspendarea C.A.O.-ului

Celelalte decizii

Comisiunea campionatului național, în ultima ședință, a luat următoarele hotăriri:

REPROGRAMARE JOC TRAIAN-SPORTING LA TIGHINA

In conformitate cu deciziunea comisiei superioare de apel din 4 Noembrie 1938, prin care a admis apelul introdus de gruparea Sporting din Chișinău contra deciziei C.C.N. din 6 Septembrie 1938 cu privire la jocul Sporting-Traian, disputat la Tighina, în ziua de 28 August 1938 și a retrimis dosarul acestui joc pentru o nouă programare,

Comisiunea programează jocul Traian-Sporting la Tighina, în ziua de 4 Decembrie 1938, ora 14.30.

JOCUL RAPID-VICTORIA DIN 27 NOEMBRIE 1938

După ascultarea părților se admite probatoriul cerut de gruparea Victoria din Cluj.

Termen de 24 ore pentru depunerea listei martorilor.

JOCUL GLORIA C.F.R.-MIHAI VITEAZUL PROGRAMAT PENTRU 27 NOEMBRIE 1938

Având în vedere că gruparea Mihai Viteazul din Chișinău nu s'a prezentat spre a susține jocul de campionat programat pentru data de 27 Noembrie 1938 cu gruparea Gloria C.F.R. la Galați, se omologhează matchul cu rezultatul de 3:0 în favoarea grupării Gloria C.F.R.

Se respinge cererea de despăgubire a grupării Gloria C. F.R. în conformitate cu prevederile art. 194 R.A. pe considerentul că la această dată a disputat un alt joc.

JOCUL IAHN-D.V.A. DIN 27 NOEMBRIE 1938

Se respinge ca neintemeiată contestația gr. D.V.A. din Galați întrucât la data disputării jocului gruparea Iahn nu avea nici o suspendare în curs, datoria de lei 1578 rezultată din taxe federale fiind cerută a se vira din repartizarea fondului Cupei României.

Se pedepsește jucătorul Schreier Heinrich din gruparea Iahn, pentru lovirea adversarului, cu ridicarea dreptului de joc pe 15 zile în conformitate cu prevederile art 378 din R.A.

Se omologhează jocul cu rezultatul de pe teren, 1:1.

JOCUL ȘOIMII-C.F.R. DIN 16 OCTOMBRIE 1938

Având în vedere că gruparea Șoimii din Sibiu la data de mai sus a jucat în stare de suspendare pentru suma de lei 382 datorați grupării Jiul din Petroșani,

Că gruparea Jiul din Petroșani prin adresa nr. 57/938 face cunoscut că n'a intrat încă în posesia sumei,

Comisiunea, făcând aplicarea art. 187 comb. cu 186 din R.A., omologhează jocul cu rezultatul de 3:0 în favoarea gr. C.F.R. Simeria, anulând rezultatul obținut pe teren.

JOCUL C.A.M.T.-C.F.R. DIN 27 NOEMBRIE 1938

Se pedepsește jucătorul Ianosy Iosif din gruparea C. A. M. T. cu ridicarea dreptului de joc pe 15 zile pentru lovirea adversarului în conformitate cu prevederile art. 378 din R.A. și se suspendă executarea, conform art. 368 din R. A. și Jurcu Sabin din gruparea C.F.R. Simeria cu ridicarea dreptului de joc pe 8 zile, pentru lovirea adversarului, în conformitate cu prevederile art. 378, comb. cu 362 din R. A. — fiind provocat — și se suspendă executarea pedepsei conf. art. 368 din R. A.

Se omologhează jocul cu rezultatul de pe teren, 2:0 în favoarea gr. C.A.M.T.

JOCUL ROVINE GRIVIȚA-C.A.O. DIN 27 NOEMB. 1938

Se respinge ca neintemeiată contestația gr. C.A.O. introdusă înaintea jocului de mai sus, întrucât din referatul serviciului contabilității rezultă că gruparea Rovine Grivița, era în regulă la data disputării jocului prin consemnarea sumelor din litigiile Csillag și Al. Popescu.

Se respinge contestația grupării C.A.O. privitoare la îngrădirea terenului, întrucât din referatul comisiei de terenuri se constată că până la noi dispoziții este în stare de joc pentru divizia națională B.

Se omologhează jocul cu rezultate de pe teren, 2:0 în favoarea gr. Rovine Grivița.

OMOLOGARI JOCURI

Se omologhează rezultatele următoarelor jocuri:

Divizia națională A.

Sportul Studențesc-Chinezul 4:1.
Ripensia-Gloria 3:2.
U.D.R.-Juventus 2:1.
A.M.E.F.A.-F.C. Carpați 3:0.
Tricolor C.F.P.V.-Venus 2:2.

Divizia națională B.

Universitatea-S.G.S. 2:1.
C.A.M.T.-Șoimii 3:0.

SUSPENDARE CA.O. ORADEA

Se ia act de adresa gr. C.A.O. din 15 Noembrie 1938 prin care face cunoscut depunerea sumei de lei 369 la F.R.F.A. în contul grupării Universitatea și se ridică suspendarea pronunțată în ședința acestei comisiuni.

DECONTAREA FINANCIARA A.C.F.R.-A.S.C.-ța

Constatându-se că gruparea A.C.F.R. a reținut drept speze de organizare 5000 lei, în loc de 7000 lei, la jocul cu gruparea A.S.C.-ța, disputat la Brașov, se obligă gruparea A.S.C.-ța a restitui grupării A. C.F.R. suma de 1000 lei.

Se suspendă pe data de 10 Decembrie 1938, gruparea A. S. C.-ța, în cazul neachitării sumei de mai sus.

DESPAGUBIRI GRUPARII MIHAI VITEAZUL DELA JOCUL CU IAHN DIN 20 NOEMBRIE 1938

Se admite cererea grupării Mihai Viteazul din Chișinău și se obligă gruparea Iahn din Cernăuți la plata sumei de lei 2.770, sumă ce reprezintă cheltuelile efective avute de prima grupare la jocul organizat în ziua de 20 Noembrie 1938, joc la care nu s'a prezentat gruparea Iahn.

Se suspendă gruparea Iahn pe data de 8 Decembrie 1938 până la plata sumei de mai sus.

*

Se ia act de rapoartele delegaților federali și se aduc mulțumiri d-lor: dr. I. Varsari, ing. V. Bogdan, căp. Gaspar, Iuliu Pop, dr. Cornel Roșu, ing. Dionisie Balasz, Ionel Căliman.

Hotărîrile C.C.A.

Avansări de arbitri

Luni seara a avut loc la F. R. F. A. ședința comisiei centrale de arbitri care a hotărît:

EXAMENE BUCUREȘTI

Se ia act de rezultatul examenelor de avansare ținute la București și se declară reușiți la gradul și cu vechimea din dreptul fiecăruia următorii candidați:

Maior C-tin Georgescu la gradul de arbitru de ligă cu vechimea dela 23 Octombrie 1938.

— Dr. Țovaru Aurelian, la gradul de arbitru de ligă cu vechimea dela 13 Noembrie 1938.

— Vasilescu Bartolomeu la gradul de arbitru de ligă cu vechimea dela 30 Octombrie 1938.

— Stăncescu Ioan la gradul de arbitru districtual cu vechimea dela 20 Noembrie 1938.

EXAMENE CONSTANȚA

Se ia act de rezultatul examenelor de avansare ținute la Constanța în ziua de 16 Octombrie 1938 și se declară reușiți următorii candidați:

Ligă: Manole Benderli și Petru Gheorghe.

District: Georgescu Alexandru, Frangopol Nicolae și Nicolau Dumitru.

CURS DE ARBITRI LA SANNICOLAUL MARE

Se aprobă înființarea unui curs de arbitri la Sânnicolaul Mare și se invită C. A. Liga de Vest a ne comunica persoana căreia i s'a încredințat ținerea acestui curs.

Se aprobă încadrarea în acest district a arbitrilor: Allan Nicolae, Minnich, Ioan Adam și Seelig Emil, foști încadrați în fostul District Jimbolia.

TRANSFERARI

a) Se aprobă transferarea arbitrului maior N. Ghețaru dela Timișoara la Sibiu.

Se invită C. A. Liga de Centru și C. D. A. Sibiu a lua act în controale și a face cuvenitele mutări.

b) Se aprobă transferarea arbitrului Lt. Theodosiu Aurel dela Timișoara la Satu Mare.

Se invită C. A. Liga de Nord și C. D. A. Satu Mare a lua act în controale și a face cuvenitele mutații.

c) Se invită C. A. Liga de Vest a ne comunica de urgență dacă transferările cerute de arbitrii:

Linția Diogen dela Lugoj la Reșița; Balaszy Francisc dela Petroșani la Galați; Căpitan A. Călniceanu dela Lugoj la București; Staicu Nicolae dela Timișoara la Arad.

Programul jocurilor oficiale și amicale de Duminică 4 Decembrie 1938

Categoria I-a seria A

S. T. B.—Olimpia, teren S. T. B., ora 14.30, arb. Cristea Marin, Stănescu Ionel, Neguț Ioan.

Metaloglobus—M. Oficial, teren Macabi, ora 11, arb. Ștefan Ionescu, Vițcus, Plăeșu.

rezerve

Metaloglobus—M. Oficial, teren Macabi, ora 9, arb. Vițcus.

Categoria I-a seria B.

A. S. C. A. M.—Militari, teren Belvedere, ora 11, arb. Guțescu A., Popescu C-tin, Rațiu.

juniori

Ascam—Militari, teren Belvedere, ora 9, arb. Popescu C-tin.

Categoria II-a seria A.

Metropola—Colentina, teren S. T. B., ora 11, arb. Drăgan E.

juniori

Metropola—Colentina, teren S. T. B., ora 9, arb. Traian Dumitrescu

juniori D. N.

Sp. Studențesc—Venus, teren A. C. S. A., ora 9, arb. Gorcea Mihai, Cezar Iosif.

amicale

Vergu—Garaj Mihăescu, teren A. C. S. A., ora 10.45, arb. Gantu, Borcea, Ionescu Petre.

Zburătorii—Delea Veche, teren Titanii, ora 11, arb. Weber Ludovic

Zburătorii— Delea Veche, rez., teren Titanii, ora 9, arb. G. Cantaragiu.

Joi, 1 Decembrie 1938
amical

Olimpia—Vergu, teren A. C. S. A., ora 10.45, arb. Bandrabur, Dobrescu Nicolae, Farcaș.

La Galați

Un match de baraj antidatat: Gloria C. F. R. - Unirea Tricolor

Duminică se dispută la Galați, un match interesant, care poate fi o anticipare a matchului de baraj din seria estică.

UNIREA TRICOLOR — GLORIA C. F. R.

Se întâlnesc în match amical, Gloria C. F. R. și Unirea Tricolor, leaderii respectivi ai celor două grupe.

Ambele echipe vor alinia formațiile complete, pe care le-au utilizat în campionat.

Pentrucă înainte de toate matchul de Duminică este un match de „studiu".

Pentru oboreni este și o ultimă verificare a echipei, pe care o vor deplasa-o la Istanbul, deoarece este probabil ca Unirea Tricolor să fie invitată în Turcia, de sărbătorile Crăciunului.

Antrenamentul Sp. Studențesc

Astăzi după amiază Sportul Studențesc se antrenează pe arena A. C. S. A. la ora 14.

In acest sens au fost convocați toți jucătorii primei echipe precum și echipa de juniori, cari se vor antrena în vederea jocului pe care-l susțin Duminică, cu Venus.

La ora 10,45 pe A. C. S. A.

Vergu—Olimpia

Astăzi dimineață începând dela ora 10.45, arena A. C. S. A. găzduește partida amicală dintre Vergu și Olympia.

Ambele echipe joacă un rol important în campionatul districtual, astfel că jocul se anunță extrem de disputat.

Vergul este actualmente într'o excelentă condiție, astfel că Olimpia va avea mult de lucru cu echipa adversă.

Adversanii vor alinia formațiile din campionat cari au următoarea înfățișare:

VERGU: Cuicu II; Ancău, Condeescu; Cristu, Marin Gogu, Costache, Zaharia, Călinescu, Dudaș, Tănase, Farina.

OLYMPIA: Stănescu II; Catană, Arsenovici, Antonescu, Ionescu, Pomăgescu, Crăciunescu, Cuțescu, Cornel, Ursut, Constantinescu.

Tariful de publicitate al ziarului UNIVERSUL

(CATEGORIA IV) LINIA CORP 5	
Dela 10-1000 linii	Lei 4
Dela 1000 linii în sus	„ 7,50
Anunțurile colectorilor de loterii	„ 10
Bilanțuri, convocări, notificări etc.	„ 30
Știri artistice, judiciare, școlare	„ 15
Informațiuni comerciale minimum 5 linii	„ 17,50
Informațiuni financiare minimum 5 linii	„ 17,50
Informațiuni colectori de loterii	„ 20

Cu acceleratul de 21.5

Lotul național a plecat eri, la Praga

A fost o despărțire calmă și fără fast

Lotul național — căci echipa nu va fi cunoscută decât înainte de match, în ciuda tuturor desmințirilor — a plecat eri seară, cu acceleratul de 9 și cinci.

O seară excepțională, cea din urmă a unui Noembrie care a fost „altfel" de la început până la sfârșit.

Plecarea s'a făcut în liniște, fără fast sau discursuri. O despărțire atât de puțin dramatică încât să devii sceptic.

O singură fată blondă s'a uitat lung după... „un selecționat", dar cu o floare nu se face primăvară.

Lume puțină. Rudele jucătorilor, oficali, minori, o veritabilă plecare în familie.

CINE A PLECAT

Iată pe cei, cari vor apăra culorile naționale și interesele... economice, la Praga.

Pe teren: David, Bürger, Albu, Vintilă, Feraru, Szaniszlo, Bindea, Ploeșteanu, Bodola, Baratky, Orza, în mod cert și eventual Prassler, Chiroiu, Rășinaru, Sadowsky și — cine știe — Petre Steinbach.

Conducători sunt d-nii: av. Al. Căpățână și Octav Luchide.

A plecat de asemenea și d. Constantin Bauer, unul din conducătorii Rapidului.

STEINBACH, HALF CENTRU

Ideia nu aparține nici comitetului federal și nici referentului unic.

Proprietar al ei este Feraru, titularul echipei naționale.

A formulat-o cu zece minute înainte de plecarea trenului.

Aprobarea cea mai completă i-a dat-o Rășinaru.

Managerul a refuzat însă net. Va fi încercat însă la antrenamentul de Vineri.

De altfel, singurul om care încearcă să înveselească această plecare — după chipul și asemănarea lui Bodola.

ORZA A CAȘTIGAT O PRINSOARE CU... EL INSUSI

Cel mai emoționat dintre toți este incontestabil Orza.

Băiatul, care la 6 ani a traversat Atlanticul, este tăcut și... emoționat ca o fetiță.

E prima deplasare pe care o face cu echipa națională și în tren va primi „botezul".

„Știi, spune el, am făcut prinsoare cu mine că voi pleca la Praga, și am câștigat...

„Și dacă pierdeai și nu plecai?"

„Era rău. Intâi nu plecam și apoi ședeam toată vacanța și... învățam".

Pe deasupra era destul de aspră, trebue s'o recunoaștem.

ȘTIAȚI CA JUCAM CU CEHOSLOVACIA?

Ei bine, dacă nu știați ați aflat-o eri seară dela patru selecționați.

„Ce facem Duminică?"

Intrebarea aceasta banală — stupidă chiar, dacă vreți — dar atât de apăsătoare, am pus-o de patru ori.

Informatorii sunt: Bodola, Vintilă, Buerger și Bindea.

— „Ce facem? Jucăm cu Cehoslovacia".

— „Mersi. Asta știam și noi.

...dar e imposibil să scoți ceva mai mult.

Când vor footballiști noștri să fie taciturni, îl întrec și pe Wilhelm de Orania.

PRASSLER VREA SĂ JOACE EXTREM STANGA

Orice s'ar spune, titularul postului de extrem stânga va fi cunoscut abia înainte de match.

Iată pentru ce l-am întrebat pe Prassler dacă ar voi să joace extremă stânga.

„Sigur. E mult mai frumos decât inter. Aș vrea să joc..."

Tonul era adorabil și apoi devenind deodată grav:

„Dar tot atât de mult vrea să joace și Orza".

— „Și... el e selecționat" — încheie nostalgic Prassler.

POFTIȚI IN VAGOANE...

9 și cinci...

Un șef de tren — cu cea mai puțin sportivă siluetă întâlnită vreodată — a anunțat cu glas de stentor:

„Poftiți în vagoane!

Prelungirea nazalizată a ultimei silabe a produs un fosnet redus.

D-nii Luchide și Bauer se îndreptau în pas alergător spre vagonul restaurant.

Pe scara vagonului, Feraru face echilibru facil și râde.

Uitasem. La această plecare nu s'a fâlfâit nici o batistă.

Campionatul vienez

Din cauza sferturilor de finală ale „Cupei Tschammer", Duminică la Viena s'au jucat numai trei matchuri oficiale, cari au dat următoarele rezultate:

Austria-Steyr 4:1 (2:0).
Wacker-W. W. Neustadt 6:1 (1:1).
Admira—Austro-Fiat 3:2. (1:1).

Decizia dela Rotterdam

Relațiile sportive

germano-olandeze vor fi rupte

dacă sportului german nu i se dă satisfacție

Berlin, 30. — **Presa germană își exprimă profunda sa nemulțumire pentru faptul că primarul orașului Rotterdam a interzis disputarea matchului Germania-Olanda.**

Ziarele accentuează că politica trebue să fie exclusă din sport, iar dispoziția dela Rotterdam nu este altceva decât un gest politic. Sportul german trebue să primească o satisfacție, altfel legăturile sportive între cele două state vor fi rupte, — subliniază presa sportivă germană.

Chinezul susține astăzi

primul match în Jugoslavia

Timișorenii au deplasat o echipă cu Bajusz și Cucula, halfi...

Timișoara, 30 (prin telefon). — **Mâine dimineață echipa Chinezului va pleca în Jugoslavia, la Subotița, unde are perfectate trei jocuri. Primul se dispută chiar mâine după amiază, celelalte urmând să aibe loc Sâmbătă și Duminică.**

„Vișinii" vor deplasa următoarea echipă:

Röss; Röck, Kokl; Cucula, Hoffmann, Bajusz; Szillard, Csapo, Thierjung, Löszönes II, Maliță.

Rezerve: Molnar, Nagy și Barna.

Este foarte probabil ca timișorenii să joace și la Belgrad.

Ce-a pățit Crayton la Paris

Aruncările dela tușe ale lui Crayton, halful Arsenalului, au devenit celebre. Mingile aruncate din apropierea steagului de colț par a fi pornite din lovituri de corner.

Chiar federația engleză l-a ales tot pe el pentru a face o demonstrație model când a turnat faimosul său film.

Insă Crayton, la matchul Arsenal-R. C. de Paris, a fost fluerat întocmai ca un debutant, de 7—8 ori, de d. Capdeville, arbitrul partidei.

Aruncările erau corecte, dar extraordinar de lungi; atât de lungi, încât Crayton intra în teren înainte ca mingea să fi fost atinsă de un alt jucător.

Arsenal a jucat obosit la Paris

Indiscutabil, matchul nul (1—1) reușit de Rancing Club din Paris în fața Arsenalului este o performanță lăudabilă pentru footballul francez.

Partida internațională dela Paris nu s'a putut ridica peste un nivel mediocru, astfel că n'a entuziasmat decât parțial pe spectatori și anume numai în ceace privește jocul făcut de francezi.

Arsenal a jucat slab și în felul acesta forțele s'au echilibrat.

Dar valoroasa formație engleză are scuze valabile: în ajun, jucase un match de campionat în țară; apoi întreaga echipă a așteptat peste două ore plecarea avionului, care a sosit cu o întârziere atât de mare la Paris, încât jucătorii au plecat direct — fără să mănânce — dela aerodrom, la terenul de joc.

Acest tur de forță s'a făcut resimțit în match; și dacă adăugăm faptul că Rancing Club de Paris a jucat cu multă ambiție — ajutată de o condiție fizică rară, — nu mai trebue să ne mirăm că francezii au reușit abia după trei ani să repete isprava unui match nul cu Arsenal.

Amintim că R. C. de Paris a mai făcut match nul (2—2) cu Arsenal în 1935. Celelalte rezultate însă au fost favorabile dela distanță echipei britanice.

I.F.C. Nuernberg, Rapid-Viena, FSV-Frankfurt, W.S.C.-Viena...

...sunt semifinalistele „Cupei Tschammer',

Duminică s'au disputat sferturile de finale ale celei mai populare competiții footballistice germane „Cupa Tschammer".

Dintre cele trei echipe vieneze, numai Viena a fost eliminată, astfel că pentru semifinale pe lângă cele două formațiuni din vechiul Reich, s'au calificat și două echipe din Viena.

Rezultatele:

NÜRNBERG: I.F.C. Nürnberg- Viena 3:1 (2:1).

MANNHEIM: Rapid-Waldhof 3:2 (1:1),

MÜNCHEN: F.S.V. Frankfurt - München 1860 2:1 (1:1). După prelungiri.

VIENA: W.S.C.-GrazerS.K. 6:1 (2:0).

Echipa Ungariei

pleacă azi în turneul Paris-Glasgow-Hamburg

Budapesta, 30. — D. dr. Dietz, selecționeurul federației ungare, a comunicat azi presei lotul de jucători care va lua parte în turneul pe care echipa Budapestei și Ungariei îl va întreprinde în Franța, Scoția și Germania.

Lotul este următorul:

Portari: Szabo și Sziklai.

Fundași: Biro, Koranyi și Polgar.

Mijlocași: Szalay, Turay, Dudas, Sarosi III.

Inaintași: Cseh, Sarosi I, Zsengellér, Toldi, Titkos, Gyetvai și Bognar.

Lotul va părăsi Budapesta mâine după amiază și va susține primul match Duminică la Paris, împotriva selecționatei capitalei franceze. La Paris echipa Budapestei va alinia, după toate probabilitățile, următoarea formație: *Szabo — Koranyi, Biro — Szalay, Turay, Dudas — Bognar, Sarosi I, Zsengeller, Toldi, Titkos.*

Eri la Rotterdam

Ungaria „B" a învins Olanda cu 5-2 (2-1)

ROTTERDAM, 30. — Azi s'a jucat în localitate, în fața a 20.000 de spectatori matchul internațional de football dintre echipa secundă a Ungariei și reprezentativa Olandei.

Oaspeții practicând un joc surprinzător de bun au câștigat ușor cu scorul de 5:2 (2-1).

Punctele învingătorilor au fost înscrise de Hollàth (2), Olajkàr II (2) și Pàlya.

Pentru gazde au marcat De Boer și Dumortier.

Echipele au jucat în următoarele formații:

UNGARIA B: Kertes-Szoyka, Olajkàr I-Baroti, Sos, Szalay-Kincses, Pàlya, Kollàth, Olajkàr II (Kiszely), Toth.

OLANDA: Van Male-Blomvliet, Caldenhove-Paauwe, Anderiescu, Van Heel-Drager, De Boer, Dumortier, Van Spaendovck, De Harder.

*

Mâine (azi N. B.) echipa oaspeților va înfrunta la Haga echipa secundă a Olandei.

UNIVERSUL Sportiv

A. Cucu și M. Mullot în Franța

A. Cucu și M. Mullot vor pleca în cursul săptămânii viitoare la Paris unde vor petrece vacanța. Se vor reîntoarce în țară înainte de începerea activității de galop.

Clasamentul antrenorilor

B. Gabens	56	A. Zimmerman	7
A. Romanes	44	Ion Gheorghe	36
V. Kristoff	38	W. Gill	30
E. Gabor	37	J. Wilson	26
I. Niculescu	17	J. Beeson	22
St. Ujvari	15	Căpitan A. Guliano	20
M. Deinbeck	12	B. Toth	4
G. Garner	11	C. Setescu	3
I. Pinka	9	General F. Iacob	2
Ch. Philips	9	Lt.-col. Romano	2
A. Mac Intyre	8		

Alergările de trap

BANEASA-TRAP;
Ziua XIX-a, Duminică 4 Nov. a. c.
— PROGRAM DEFINITIV —

Premiul ALMA-SCOOT — Cond. 15.000 lei

1700 Jupân
Elișor
1720 Fudul
Elena
Primăvara
Vrăjitor
Diadia Lul
1740 Hollo
Măgura
1760 Mohor
Peter Gordon
1780 L.avo
Adda Worthy
Natașa
1800 Dorka
1880 Ghid

Premiul AXWIN — Condiție 15.000 lei

1700 Dona Worthy
1720 Coconaș
Pinkerton
Igor
Leu
1740 Flying
Dolly Worthy
Rugina
Venezia
Luntraș
1760 Talaz
Fama
Viitor
Bonzo
Guardian Girl
Torent
1780 Theodora
Antrag
Hercegnö
Naverno
1800 Amsel
Anny Worthy
Sam Worthy
1820 Bajadere

Premiul ALCINA—Condiție (½) 11.500 lei

2100 Valmaș
2200 Tufănica
2220 Busuioc
Champion junior
General Worthy
Aventurier
Sultana
Handicap
2240 Pinkerton
2240 Mura II
2260 Durdulia
2280 Lăcrămioara

Premiul ARMEDA — Record 15.000 lei

2100 Champion junior
2120 Vointa
King Worthy
Legionar
Duda
Eftin
2140 Leu
Lăcrămioara
2180 Talaz
Cupidon
Ieroșca II
Viziru
Pleava
Ducesa
2200 Pai

Premiul AXELINE — Handicap 18.000 lei

2100 Pacahantos
2120 Coconaș
Szelvesz
Kismet
Bruma II
Ciclop
2140 Colina
Fama
Edith
Oswalda
Pleava
Ninon
2160 Lucifer II
Primrose
Viziru
Ezer jo
2180 Theodora
Jeannine Worthy
Amsel
Blondella
Anny Worthy
2200 Champion
Kanada
Gretelbub

Premiul ADJUSTOR—Handicap 13.000 lei

2100 Dame Wilton
Ivan
Crăiasa
Desiș
2120 Valona
Furor
Dor de Ducă
Harry Boy
Igen
2140 Luna
2160 Ostaș
Aluniș
Sorana
2180 Zvon
Oborean
Dâmb
Pan Worthy
2200 Mister
2220 Tais
2240 Candriu

Premiul ALAM — Handicap 13.000 lei

1700 Zvon
1720 Zgomot
Mura II
1740 Ghimp
Puica
Florita
Mura
1760 Dona Worthy
1760 Pinkerton
Spic
Sultan II
1780 Domnica
Sniejoc
Bunel
Pikaver
Aventurier
Brad
Igor
1800 Dorna
1820 Sonia Worthy

ERI LA BANEASA TRAP

Uța a câștigat premiul Budha

Dublul succes al antrenamentului Andreyevsky. Ghid în mare formă. Winsome Josedal a învins pe Havana. O meritoasă victorie a iepei Jarvis. Hollo, Talaz și Zenit au concurat bine

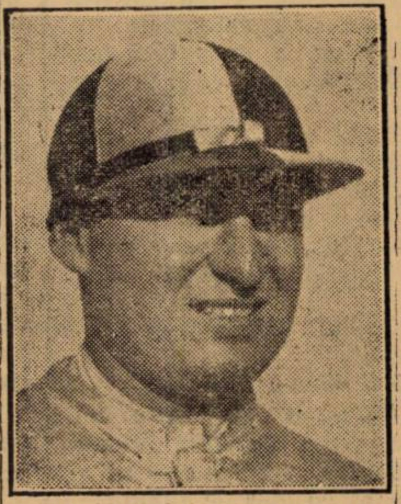

E. FISCHER
Un profesionist de talent

Reuniunile societății hipice române obțin o reușită crescândă. Și aceia de eri s'a prezentat remarcabil. Un program copios, variat și cu puternice puncte de atracție a fost mult admirat de numeroasa asistență. Alergările zilei cari au beneficiat de numeroși concurenți și au dat loc la dispute aprig disputate. In special alergarea capitală, premiul Budha a ocazionat o sosire splendidă.

MERITUOSUL SUCCES AL IEPEI UȚA

Premiul Buddha, alergarea de căpetenie, a reunit la plecare câteva din vedetele turfului. Printre concurenți se aflau Roland D., Gondolat II, Citronat Gordon, Bajadere, Ben Hur, Uța, etc. In mare formă, Uța a repurtat o victorie greu muncită, însă foarte merituoasă.

Faptul că a dispus de Bajadere la 40 de metri, de Roland D și Citronat Gordon la egal este un excelent certificat pentru fiica lui Adonis, care în urma succesului de eri s'a promovat în rândurile elementelor de valoare ale turfului.

DUBLUL SUCCES AL ANTRENAMENTULUI ANDREYEVSKY

Un special accent vom pune pe succesul antrenamentului Andreyevsky, care a furnizat doi câștigători. Pe Ghid și Zenit. Primul se află în mare formă. O formă care i-a îngăduit să recolteze victorii foarte concludente, de natură să-l in-

D. I. MATAK
Proprietarul iepei Winsome Josedale

dice ca cel mai bun cal român de trei ani. Zenit s'a comportat în progres. A avut și avantajul că și-a putut face nestingherit cursa în fruntea plutonului.

N. CERKASOFF
Conducătorul iepei Winsome Josedale

SUCCESUL IEPELOR AMERICANE

Dintre iepele americane au birut Winsome Josedale și Jarvis. Prima a dispus mai ușor decât s'a părut de Havana în premiul Lahore. Roaiba se află mai bine ca ori când. N'a atins încă valoarea maximă. Suntem convinși că este capabilă de comportări mult mai revelatorii decât aceia de eri.

Jarvis a repurtat o victorie care constitue un indiciu că se apropie de valoarea bună.

Nu vom uita că a dispus de Giuditta, dându-i 20 de metri.

HOLLO ȘI VRAJITOR IN PROGRES

In accentuat progres s'au comportat Hollo și Vrăjitor. Prim[a] a fost prezentată de Fischer complet transformată. O transformare radicală care îi va îngădui să fie o iapă utilă.

Deasemeni Vrăjitor a fost mult ameliorat. Deși a câștigat ușor și-a ameliorat recordul carierei. Imprejurare care este un bun indiciu pentru victoria reușită.

A mai câștigat Talaz. Armăsarul d-lui Dumitrescu era elogios recomandat de ultimele performanțe.

Oștean dresat pe obstacole

După cum se știe, Oștean a fost trimis în Franța. Deoarece în alergările plate n'a obținut rezultate bune, câștigătorul Derbyului a fost dresat pe obstacole. Pentru noua meserie, Oștean pare să aibă frumoase aptitudini.

Rezultatul și descrierea alergărilor

974. Premiul GIGANT — Condiție
(13,53) 9000, 2300, 1000, 700

946	HOLLO	1	2120	3.22^{2}	1 35^{4}	Fischer	37	49
965	Adda Worthy	2	2180	23^{3}	33^{2}	Corol	49	80
967	Petruș	3	2280	23	29^{1}	Borisiac	31	28
963	Dorka	4	2220	24	31^{9}	Grünwald	24	19
959	Candriu		2160	26^{5}	35^{6}	Gaidaev	283	144
906	Luminit[a]		2100	dep.	—	Buligă	2830	2020

HOLLO (Os[...]p și Hermione B.) aparține Grajdului Carmen-Volo și este antrenată de J. Marcu

Cote[le]: Tribună: 37; 20, 28; Peluză: 49; 10, 21 lei

In pri[mul o]col. Hollo a trecut în frunte, conducând detașată până la intrare[a] în linia dreaptă asupra lui Candriu, Adda Worthy, Dorka, Petruș care a refăcut treptat handicapul. Pe linia dreaptă, Hollo n'a mai p[u]tut fi ajunsă, iar în spatele ei, Adda Worthy, Petruș și Dorka, ga[lo]pând, au luptat pentru locul al doilea. Dorka galopând la jumătatea [l]iniei drepte, a rămas a patra, iar Adda Worthy a întrecut cu un [s]curt cap pe Petruș.

975. Premiul BENARES — Condiție
(1416) 10000, 3000, 1500, 500

967	JARVIS	1	1820	2.44^{5}	1.30^{0}	Ghinea	33	34
966	Giuditta	2	1800	44^{7}	31^{5}	Tr. Marcu	42	24
949	Sonia Worthy	3	1800	45^{8}	32^{3}	Corol	224	192
933	Sorvanet	4	1780	46^{3}	33^{4}	Borisiac	126	147
957	Tufănica		1760	47	34^{9}	Gaidaev	30	35
958	Benito [...] P.		1800	52^{8}	36	V. Vârlan	162	242
969	Champi[on] jr.		1760	53^{7}	38^{7}	Fischer	50	51
968	Tava		1760	59^{8}	42^{2}	Abăluță	4880	7040
966	Spic		1740	52^{4}	39^{4}	Gram	1220	867^{1}

1) dist. VI pt. mers neregulat

JARVIS ([...]Spencer și Binesta) aparține d-lui M. Pântecan și este antrenată de Gh. Ghinea

Cotele: [T]ribună: 33; 23, 17, 34; Peluză: 34; 15, 16, 29 lei
[E]vent: Tribună 1100; Peluză: 250:10 lei

Spic s[e] menține în frunte până în ultimul ocol, unde mergând neregulat, este distanțat. De aci, în frunte trece Giuditta, urmată de Jarvis, So[n]ia Worthy și Tufănica. Pe linia dreaptă, Giudittha este atacată de J[a]rvis și pe ultima sută de metri întrecută. Sonia Werthy a rămas a t[re]ia, iar Sorvanet a profitat de un galop dat de Tufănica și a luat [lo]cul patru.

Premiul LAHORE — Condiție
(14,35) 10000, 3000, 1500, 500 lei

959	WINS. J[O]SED.	1	2140	3.14^{4}	1 30^{8}	Cerkasoff	12	11
973	Havana	2	2220	14^{5}	27^{6}	V. A-sky	43	77
962	Cupidon	3	2160	15^{1}	30^{3}	Pavlic	93	54
967	Ciclop	4	2140	18	32^{5}	Slobozenco	581	720
973	Nation		2200	18^{5}	30^{2}	Grăjdănescu	258	240
961	Pacahan[t]os		2120	21^{2}	34^{0}	V. Vârlan	202	270

MINSOME JOSEDALE (Main Mc. Elwyn și Dotty's Senator) aparține C-[t]ei E. Benckendorff și este antrenat de N. Terehov

Cotel[e]: Tribună: 12; 10, 11; Peluză: 11; 10,50, 11 lei

După parcurgerea primelor sute de metri, Winsome Josedale a trecut în frunte, urmată de Cupidon, Ciclop, Nation și Havana. In cel de-al doi[le]a tur Nation a galopat și Ciclop retrogradând, Havana a trecut [a] treia. In ultimul ocol, deși Winsome Josedale galopează, Cupidon n'[a] poate depăși întrucât galopează și el Pe linia dreaptă. Cupidon [r]ecidivează și Havana atacă pe Winsome Josedale, dar nu poate aju[n]ge, decât la un gât de ea. Cupidon a rămas al treilea, înaintea lui [C]iclop.

977. Premiul LUPILOR — Condiție
(14,56) 10000, 3000, 1500, 500 le i

965	GHID	1	1750	2.36	1.27^{4}	V. A-sky	14	15
967	Viziru	2	1760	37^{3}	29^{4}	Fischer	39	32
918	Naverno	3	1800	37^{3}	27^{4}	Cerkasoff	159	123
971	V. Țiganilor	4	1740	37^{8}	30^{7}	Grünwald	219	385
936	Sam Worthy		1800	40^{5}	29	Corol	152	142
942	Poenița		1720	45	36^{0}	Szabo	70	82

GHID (Tex[a]s și Githa) aparține d-lui I. Tulcianov și este antrenat de A.Podoleacov

Pri[m]ă de crescător lei 1000 d-lui D. Tulcianov
Cotel[e]: Tribună: 14; 14, 19; Peluză: 15; 11, 13 lei
Event: Trib.: 16; Peluză: 17:10 lei

Voevo[d]ul Țiganilor, talonat de Ghid, conduce până la intrarea în ultimu[l] ocol, unde Ghid se detașează câștigând ușor. In spatele lui, Voev[o]dul Țiganilor este ajuns de Viziru, dar acesta galopează și pe linia [d]reaptă Naverno trece al doilea. Viziru revine puternic și pe linia s[o]sirei obține un mic avantaj asupra lui Naverno. Voevodul Țiganilor a rămas al patrulea.

978. Premiul AMMON — Handicap
(15,21) 9000, 2300, 1000, 700 lei

972	ZENIT	1	1700	2.45^{6}	1 37^{8}	V. A-sky	52	74
730	Bunel	2	1780	45^{5}	33^{1}	Dobrescu	389	172
972	Puica	3	1740	47^{4}	36^{2}	Pavlic	115	95
938	Izma	4	1720	48^{8}	38	Crainic	54	42
960	Ghimp		1740	50^{1}	37^{4}	Slobozenco	131	268
972	Florita		1740	51	38^{3}	Drăgotescu	19	17
969	Livada		1780	51^{8}	36^{2}	D-ra Crist.	115	95
833	Domnica		1800	55^{9}	37^{3}	Brânzea	528	4300
963	Lancia		1700	50^{3}	44^{9}	Fischer	305	430
944	Pinkerton		1760	3 03^{7}	44^{4}	Gram	302	981
963	Luța		1740	oprită	--	Iurca	258	477
938	Pikaver		1780	„	—	Ghinea	834	860^{1}

1) dist. XII pt. mers neregulat

ZENIT (Folgerichtig și Zorica) aparține d-lui S. Cononoenco și este antrenat de A. Podoleacov

Cotele: Tribună: 52; 26, 49, 43; Peluză: 74; 31, 43, 28
Event: Tribună: 275; Peluză: 72:10 lei

Zenit, a condus pe întreg parcursul, urmat la început de Izma, apoi pe partea opusă tribunei de Luța. Dela intrarea în linia dreaptă, a fost atacată de Bunel, care însă n'a putut ajunge decât până la un cap de el. Puica a ocupat locul al treilea precedând pe Izma.

979. Premiul BUDHA — Record
(15,46) 12000, 3700, 1500, 800 lei

971	UȚA	1	1740	3.33^{0}	1,8^{4}	Pavlic	63	41
971	Bajadere	2	1780	34^{0}	26^{8}	Fischer	102	93
973	Ben Hur	3	1720	34^{1}	29^{6}	Tassopol	99	113
971	Roland D.	4	1800	34^{2}	25^{7}	Grünwald	59	62
936	Hanibal II		1780	34^{3}	26^{7}	Gaidaev	64	50
947	Citr. Gordon		1800	34^{5}	25^{8}	Cerkasoff	36	30
967	Kundry		1740	35^{0}	29^{4}	Bordei	238	141
970	Champion		1760	35^{0}	28^{0}	N. Ionescu	1787	935
935	Gondolat II		1820	36^{3}	25$_{0}$	Grăjdănescu	64	50
973	Valențio		1740	36	30^{2}	Crainic	67	71
967	Gruia		1760	37	29^{5}	V. A-sky	223	467
970	Pai		1740	34	28	Ghinea	901	467^{1}

1) dist. II pt. galop la sosire

UȚA (Adonis și Uranie) aparține d-lui N. Hodrescu și este antrenată de M. Pavlic

Primă de crescător lei 1200 d-lui I. Matak
Cotele: Tribună: 63; 29, 31, 23; Peluză: 41; 21, 24, 36:10 lei

Ben Hur a fost repede întrecut de Valențio și Uța, care au mers cap la cap până în ultimul ocol, unde au intervenit puternic Pai, Bajadere și Ben Hur, în timp ce Roland D, Citronat Gordon și Gondolat II au fost mult scoși pe dinafară. In lupta angajată pe linia dreaptă, Uța a păstrat un scurt avantaj asupra lui Pai, care galopând pe linia sosirei, a fost distanțat în favoarea epei Bajadere. Locurile trei și patru au fost atribuite respectiv lui Ben Hur și Roland D.

980. Premiul APIS — Handicap
(16,14) 9000, 2300, 1000, 700 lei

968	VRAJITOR	1	1820	2 54^{5}	1 35^{6}	Welch	231	349
964	Dor de Ducă	2	1760	55^{6}	39^{6}	Slobozenco	99	143
972	Igen	3	1780	56^{2}	39	Dobrescu	108	50
972	Aluniș	4	1780	56^{5}	39^{2}	Szabo	49	59
959	Sorana		1800	56^{8}	38^{2}	V. A-sky	49	59
946	Crai		1740	57^{1}	41^{8}	Crainic	78	53
972	Valona		1760	57^{2}	40^{7}	Pavel	117	174
968	Dâmb		1820	57	37^{5}	Podoleacov	231	349
972	Elena		1780	59	40^{6}	Brânzea	696	931
964	Desiș		1740	59^{3}	43	Gram	348	264
964	Harry Boy		1760	59^{7}	42^{1}	Ghinea	112	204
964	Admiral Worthy		1720	3.00^{6}	45	Borisiac	103	163
950	Pan Worthy		1820	02^{3}	40^{2}	Aimee de Vass	103	145
914	Ostaș		1800	05^{1}	42^{8}	Pavlic	128	372
946	Ivan		1700	21	58^{2}	Romaniuc	34800	5590
573	Damme Willton		1720	25^{4}	59^{4}	Corol	616	1397
908	Comoara		1740	oprit	—	Fischer	99	50^{1}

1) dist. XVII pt. galopuri repetate

VRAJITOR (Sudan și Vraja II) aparține d-lui E. Welch și este antrenat de E. Fischer

Cotele: Tribună: 231; 120, 45, 49; Peluză: 349; 120, 52, 28 lei

Crai și Igen conduc alergarea până în ultimul ocol, în timp ce Vrăjitor reface puternic handicapul inițial, ajungând pe cei din frunte la jumătatea ultimului ocol, unde și trece în frunte. In spatele lui, Dor de Ducă a luat locul al doilea urmat de Igen și Aluniș.

981. Premiul SF. ANDREI — Handicap
(16,29) 12000, 3700, 1500, 800 lei

955	TALAZ	1	2140	3.16^{2}	1.31^{7}	Dumitrescu	88	80
953	Kismet	2	2140	17^{1}	32^{1}	Tassopol	206	106
933	Lăcrămioara	3	2120	17^{4}	33^{1}	Crotenco	83	71
969	Peter Worthy	4	2120	17^{7}	33^{3}	D-ra Crist.	449	664
958	Ieroșca II		2140	18^{1}	32^{6}	Slobozenco	28	230
967	Blondella		2180	19^{2}	31^{4}	Tr. Marcu	63	113
958	Coconaș		2140	23^{1}	35	Fischer	175	255
949	Legionar		2100	25^{3}	37^{6}	Drăgotescu	28	230
943	Szelvesz		2140	38^{4}	42^{1}	Crainic	363	531
973	Duda		2120	oprită	--	Szabo	40	41
967	Bruma II		2140	„	—	Komarnițky	888	1060
967	Anny Worthy		2200	„	—	Corol	100	123

TALAZ (Elector și Tisa) aparține d-lui P. Dumitrescu și este antrenat de E. Marcenco

Cotele: Tribună: 88; 45, 39, 37; Peluză: 80; 22, 26, 21 lei
Event: Tribună: Uța—Talaz: 456; Peluză: Uța—Talaz: 900:10 lei

Legionar conduce pe primele sute de metri și este apoi întrecut de Lăcrămioara. La a doua trecere prin fața tribunei, Duda sufocată, a derobat și Anny Worthy ne mai putând ocoli s'a răsturnat, iar Bruma II a fost oprită. Pe partea opusă tribunei, Talaz a trecut în fruntea plutonului. A atacat pe linia dreaptă Lăcrămioara, dar a galopat și a fost întrecută și de Kismet. Peter Worthy a rămas al patrulea.

Jocul Austriac ajuns la suma de lei 68.250, s'a închis după cursa 6.

Jocul austriac s'a închis eri la Băneasa-Trap

Eri a continuat la Băneasa Trap jocul austriac. A început cu 55.450 lei și a ajuns la 68.250 lei.

In cursa a șasea premiul Buddha pariul s'a închis.

Va continua Duminică.

Marile probe de obstacole franceze

Siklos a câștigat Prix La Haye Jousselin

In primele două locuri favoriții probei. Cum s'au desfășurat alergările

Duminică la Auteuil s'a disputat Prix La Haye Jousselin (steeple chase, 150.000 de franci, 5500 metri).

Numai cinci concurenți au luat plecarea în importantă probă. Printre aceștia se află Siklos și Ingré.

CUM S'A DESFAȘURAT CURSA

Ingré a condus urmat de Siklos, Evohé II, Littry și Dix pour Cent. La riviera din fața tribunei ordinea este aceiaș cu mențiunea că Littry este ultimul. La a doua rivieră Ingré și Klos s'au detașat comod de Littry și Evohé II. Inaintea ultimului obstacol Siklos a luat un avantaj de câteva bune lungimi și repurtează o victorie comodă asupra lui Ingre. Al treilea, Littry.

Cursa a fost disputată într'o viteză medie de 1.20 7/10.

Siklos este un fiu al lui Dauphin cu Sztropko și este antrenat de A. Adèle junior.

Proprietar este d. Alfred Urbain.

REZULTATUL

1. **Siklos 68, M. Brunet.**
2. **Ingré 70, M. Bonaventure.**
3. **Littry 66, S. Rochet.**
4. **Evohé II 64, T. Dunn.**
5. **Dix pour Cent 72½, A. Bates.**

INFORMAȚII

● **AU FOST DISTANȚAȚI:**

Pikaver în parcursul premiului Ammon pentru mers neregulat.

Pai dela locul al doilea în premiul Buddha deoarece a galopat la sosire.

Comoara în parcursul premiului Apis pentru galopuri repetate.

Spic în parcursul premiului Benares pentru mers neregulat.

● **ȘI-AU AMELIORAT RECORDUL CARIEREI:**

Holli cu 1,3 secundă; a ajuns la 1.35,4.

Uța cu 4 zecimi de secundă; a reușit 1.28,4.

Vrăjitor cu 8 zecimi de secundă, a parcurs kilometrul în 1.35.9.

● **IATĂ** cotele plătite la event:

LA TRIBUNĂ:
Winsome Josedale-Ghid 16.
Hollw-Jarvis 110.
Ghid-Zenit 275.
Uța-Talaz 456.

LA PELUZĂ:
Hollo-Jarvis 250.
Winsome Josedale-Ghid 17.
Ghid-Zenit 72.
Uța-Talaz 900.

● **VIGO** a fost vândut de jocheul Cucu d-lui Theodoru I. Butnaru.

● **INTREGUL** efectiv al d-lui Veluda a trecut în antrenament la E. Fischer.

● **VORAUS, PECEORA** și **PELEȘ** deasemeni au intrat în antrenament la Fischer.

Clasamentul jocheilor

R. Vincent	61	Florescu	1
A. Cucu	47	Nicodim	1
J. Gill	46	St. Ujvari	1
R. Cristea	39	F. Kaszian	1
N. Ilinca	37	G. Csillag	1
V. Huțuleag	37	Tasin	1
G. Crișan	21		
M. Mullot	17		
G. Tănase	15		
St. Iosza	12		
C. Logofătu	10		
G. Enescu	8		
Urdăreanu	8		
G. Garner	7		
G. Horwatt	5		
Gosztonyi	5		
B. Toth	5		
I. Oprescu	5		
St. Constantinescu	3		
A. Enescu	3		
O. Thiess	2		
G. Direr	2		

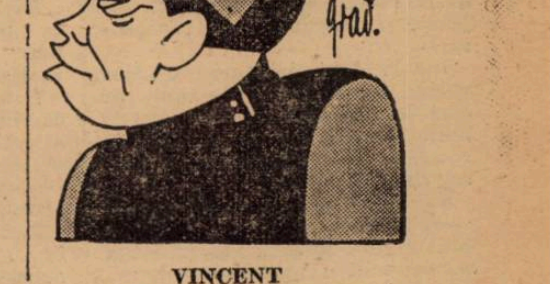

VINCENT

Roți și pedale

Multe și mărunte

Țapu, excelent cilist și actual campion de fond, nu se astâmpără de fel.

Astfel, deși, spune la toți cei ce vor sau nu vor să-l asculte, că se va lăsa de ciclism, că... e bătrân, are 32 ani, că s'ar cădea să se liniștească etc., etc., nu se astâmpără deloc.

Una-i vorba și alta-i fapta. Căci de vreo câteva zile și-a montat o bicicletă grea, cu pas mic, pe care se duce la serviciu, pedalând de zor.

Așa cum fac așii din Occident în timpul iernii pentru menținerea supleței și a nu se îngrășa prea mult.

Este deci hotărît că încă n'a renunțat. Și apoi n'are decât. Ultimele curse din 1938 pe care le-a alergat au dovedit că e departe de a fi sfârșit pentru pedală.

Dimpotrivă.

*

Dumitru Niculici ne spune că, la 1 Aprilie, sfârșind cu „miliția", — e jandarm din 1936, — va face în 1939, un sezon cum n'a reușit încă până acum.

După ardoarea cu care vorbea trebuie să-l credem. Mai ales că suntem aproape de iarnă și în perioada de odihnă, entuziasmul și proectele sunt bogate...

Dar de acum și până la primăvară, când se vor realiza performanțele cu pricina, dacă se vor realiza, mai e cale lungă..

*

„On revient toujours", sună un dicton din a galilor țară, care adaptat la mediu și spațiu, localizat cum s'ar spune, în termen de regizor, înseamnă că dacă ai alergat odată, mai alergi. Deși te lași pentru un timp.

Așa și cu... „defuncta" vedetă (pe anul 1938), N. Dobrin, care, după o pauză de 18 luni, își va face reintrarea la prima cursă pe șosea a sezonului viitor.

In acest scop și pentru a-și pregăti forma în vederea campaniei viitoare, a început să urce în fiecare zi, de câteva ori, în plină viteză, scările celor 5 etaje ale Societății de Gaz și Electricitate, unde este funcționar.

Fapt care a făcut pe un camerist să exclame, crucindu-se:

— Mare ți-e grădina Ta Doamne...

N. R.— Fără răutate și fără comentarii.

*

In fine, convingându-se că viața regulată este esențialul în cariera unui sportiv, Cr. Teodorescu, „tânăra speranță" care a început să se cam treacă și tot „speranță" a rămas, s'a hotărît în mod solemn să nu-și mai piardă nopțile.

Astfel, în loc să se culce la unu sau la două noaptea, se culcă la 1 fără zece sau la 2 fără zece.

N. R. Tot e un progres și ăsta.

*

C. Grigoriu, un june de frumoase promisuni, acum doi ani, a dispărut din arenă, pentru a-și satisface serviciul militar.

Acum e un tânăr bine format, cu umeri lățiți, cu mai multă sănătate în ochi și cu dorință de sport.

El va alerga pentru gruparea d-lui Tity Mociorniță.

—em. i.—

In Franța, pe velodromul de iarnă dansul recordurilor continuă

In occident recordul orei a ajuns o adevărată țintă pentru alergătorii, care stimulați de cluburi și de federație prin premii, caută să câștige titlul de recordman al orei, încercând să stabilească viteza absolută pentru biciclete. Multe încercări... multe deziluzii. Mulți cematați puțini aleși.

Dar, sunt încercări, care deși eșuează, ele ambiționează pe alergători, făcându-i să depună toate eforturile pentru ași ajunge ținta ce și-au propus. Iată un fapt care vă va edifica în acest sens.

Acum câteva zile pe piața velodromului de iarnă din Paris, unh tânăr ciclist englez, Flemming, deși nu cunoștea pista și-a fost nevoit să schimbe de două ori bicicleta, a putut îmbunătăți numeroase recorduri.

Ceeace merită subliniat la acest englez, este tenacitatea de care a dat dovadă, izbutind până la urmă să termine cursa cu 650 m. sub recordul lui Malaval.

Totuși, după cum am spus Flemming, a reușit să stabilească noi performanțe pentru mai multe distanțe. Iată-le în ordinea realizării lor :

5 km. în 6 min. 68 sec. 3/5.
10 km. în 13 min. 43 sec. 3/5.
15 km. în 20 min. 41 sec. 2/5.
20 km. în 27 min. 40 sec.

Intr'o jumătate de oră, a parcurs 21 km. 700. Vechiul record pt o jumătate de oră deținut de Malaval cu distanța de 21 km. 650 m. Intr'a doua jumătate de oră, Flemming nu mai reușește să acopere aceiași distanță din cauza a două pene de cauciuc.

Pe lângă performanțele realizate în categoria profesioniștilor, a stabilit încă patru recorduri pentru amatori și independenți.

25 km. în 34 min. 38 sec. 4/5.
30 km. în 42 min. 4 sec. 2/5.
35 km. în 49 min. 24 sec.
40 km. în 56 min. 22 sec. 2/5.

Intr'o oră a acoperit 42 km. 650.

In concluzie, Flemming, izbutind să stabilească atâtea recorduri într'o oră, a realizat un record de... recorduri.

RUGBY

Din grămadă

Arbitrii matchurilor de Duminică

ONOARE

Stadiul Român-Sportul Studențesc, teren I, ora 14,30, arb. I. Anastasiade.

T. C. R.-Viforul Dacia, teren II, ora 14,30, arb. Gounetant.

R. C. 13-R. C. B., teren III, ora 14,30, arb. D. ȘtSefănescu.

PROMOȚIE

Venus-Victoria, teren I, ora 10.30, arb. Camil Ion.

C. F. R.-Sportul Studențesc, teren II, ora 10.30, arb. I. Georgescu.

CATEGORIA II-A

T. C. R.-Sportul Studențesc, teren III, ora 9, arb. P. Brănișteanu.

Stadiul Român-Venus, teren II, ora 9, arb. I. Popovici.

Programul festivităților

organizate de U. F. S. R.

cu ocazia celei de-a 26-a aniversări

Pentru ziua de astăzi U.F.S.R. a întocmit următorul program de festivități.

La ora 16, va fi un „Te-Deum" și o slujbă religioasă pentru odihna celor decedați în cursul anului, oficiate la biserica Batiște din str. Batiște.

La ora 16.30, membrii fondatori și președinții de federații se vor înscrie în registrele Palatului Regal.

La ora 17, va fi o ședință festivă în sala de onoare a prefecturii poliției Capitalei, cu următorul program:

Cuvântarea d-lui George A. Plagino, președintele UFSR.

Cuvântarea d-lui Th. Sidorovici, comandantul Străjii Țării.

Remiterea decorațiilor Meritul Cultural pentru Sport și Educație Fizică acordate de M. S. Regele.

Remiterea Premiului Național pentru sport al UFSR.

Remiterea medaliilor pentru merite excepționale.

Remiterea citațiilor UFSR la ordinea zilei a sportului.

Remiterea culei „Carol al II-lea".

Bufet. Ținuta: jachetă sau haină neagră.

Ora 21.30. Banchet oferit de UFSR la restaurantul Capșa, președinților de federați și invitaților.

Ținuta frac și decorații.

ȘEDINȚA FESTIVA

La ședința festivă sunt rugați a lua parte: membrii fondatori, comitetul central, cenzorii, membrii comisiilor, delegații regionali și personalul UFSR; biroul și membrii comitetelor tuturor federațiilor de sport, delegații tuturor ziarelor care au rubrici de sport precum și toți titularii: Meritul Cultural pentru sport și educație fizică, Premiul Național al Sporturilor, medaliile UFSR pentru merite sportive excepționale, citații la ordinea zilei UFSR și Cupa „Carol II".

Ei sunt rugați a considera prezenta drept invitație.

PREMIAȚII UFSR

Premiul Național pentru Sport: D. Manole Stroici.

Medaliile pentru merite sportive: BOX: Nicolae Rădan, Marin Gaspar, Ludovic Ghilitze, C. David, Gheorghe Georgescu, Grigore Jelesneac; ATLETISM: Nicolae Iordache, Dinu Cristea, Nicolae Gurău, Arthemon Ghițescu, Petre Havaleț, Constantin Vămanu; CICLISM: Constantin Tudose; PATINAJ: Maxim Bindea; FOOTBALL: Iuliu Bodola.

Citații la ordinea zilei a sportului vor fi dați publicității mâine 1 Deecmbrie a. c.

CUPA CAROL II

Palmares

1934 — Asociația „Astra Sportivă" ,Brașov.
1935 — Asociația poli-sportivă „Viforul Dacia", București.
1936 — Asociația poli-sportivă „Viforul Dacia", București.
1937 — Asociația poli-sportivă „Stadiul Român", București.
1938 — Asociația poli-sportivă „Stadiul Român", București.

DECORAȚII CU MERITUL CULTURAL PENTRU SPORT

Cavaler cl. II: D-na Mayer Fould (Berlin); colonel Chichkoff (Sofia); A. Statatos (Atena); M. Andrejevitsch (Belgrad); General adj. C. Ilasievici, comandor adj. Preda Fundățeanu (Roma); arhitect Ioan Balș (Ski); Corneliu Marinescu (ciclism).

Medalie cl. II: Ing. Cezar Popescu, ing. C. Dumitrescu Kiki, dr. Edmond Patak (Rădăuți), dr. Iosif Petric (Timișoara).

Atletism: A. Ianculescu, Ioan C. Petrescu, N. Iordache.

Basket și volleyball: Constantin Lecca.

Bobsleigh: C. Rădulescu-Tiță.

Box: Ilie Stătescu, Const. A. Ionescu, Euduardo Mazzia .

Ciclism: Lascu N. Aurel, Turcas Corneliu, Negrescu Vasile, H. Desgranges (Paris).

Equestra: General A. Marinescu, lt. col. Gh. Rădulescu.

Football: Benderli Manole, Chiru Dumitru, Danielescu Teodor, Ilie Gheorghiu, Avram Rosenberg, Cioran Șerban, Cromec Ioan, Fărcășanu Nicolae, Ionescu Ștefan, Tărtăcuță Gheorghe, Lazăr Breyer, Ceaureanu Ion, Neagu Mircu, Cossini Vintilă.

Gimnastică: Dan Alexandru.

Hockey pe ghiață: St. Cantacuzino, Fr. Cieslicki, V. Suc (Cernăuți).

Motociclism: Lupan Alexandru, Paul Vasilescu, Ștefan Pop jr., Lt. Ovid Ionescu.

Natație: Alexandru Lascu.

Patinaj: Maxim Bindea, Getrude Guber, Pop Ladislau.

Rugby: Marcel Ruffy (Paris), Eugen Stoian, D. Armășel, I. Anastasiade, N. Crisoveloni.

Ski: Hans Gunesch (Brașov), dr. Pavlov (Vatra Dornei), Teofil Faur (Cluj), W. Zacharias (Sibiu).

Sporturi nautice: Dr. Cornel Iancu, col. C. Panaitiu, ing. I. Berindei.

Tennis: Cristea Caralulis.

Toate persoanele mai sus menționate și care se află în București sunt cu insistență rugate a fi de față la ședința festivă pentru a primi insignele cu care au fost distinși .

BANCHETUL DELA RESTAURANTUL CAPȘA

Iată lista persoanelor invitate la banchetul dela restaurantul Capșa dat de U.F.S.R. în seara zilei de 1 Decembrie 1938 cu ocazia aniversării a 26 ani :

1) D. Comandant Th. Sidorovici (Straja Țării).
2) D. General I. Manolescu (Straja Țării).
3) D. Profesor St. Șoimescu (Straja Țării).
4) D. subsecretar de stat general Gabriel Marinescu, prefectul Poliției Capitalei.
5) D. General V. Dombrowski, primarul municip. București.
6) D. Jean Cămărășescu, președintele fed. atletism.
7) D. Nicolae Duțescu (Basket și Volley-ball).
8) D. Col. H. Roman (Bobsleigh).
9) D. Al. Cantuniari (Box).
10) D. V. Canarache (Ciclism).
11) D. General Adj. C. Ilasievici (Equestra).
12) D. V. V. Tilea (Football).
13) D .Mihail Berceanu (Gimtastică).
14) D. Th. Davila (Hockey).
15) D. C. Manuilă (Lupte).
16) D. Ing. Cezar Popescu (Motociclism).
17) D. Mihail Savu (Natație).
18) D. Comandor Preda Fundățeanu (Sporturi Nautice).
19) D. Silviu Dragomir (Patinaj).
20) D. Prof. C .Zahirnic (Ping-Pong).
21) D. Traian Popovici, Popici).
22) D. Gr. Caracostea (Rugby).
23) D .Ing. N. Caranfil (Scrimă).
24) D. Col. Em. Pălăngeanu (Ski).
25) D. U. Poulieff J. (Tennis).
26) D. George Plagino (Tir).
27) D. Neagu Boerescu (UFSR).
28) D. Dem. Boicescu (UFSR).
29) D. R. Schmettau (UFSR).

O regie care nu-și respectă angajamentele

sau cum face sport gruparea „Aquila Marathon"

Ne parvine știrea, pe cale particulară, că regisoarea cursei de Duminică grupa „Aquila Marathon" n'a prea respectat întocmai punctele anunțate la capitolul premii.

Mai mult: cele împărțite au deziluzionat prin aspectul lor jalnic și starea lor de... vechituri.

Iar la copitolul numeroaselor premii în sticle de vin tonic pe care le anunțase, au fost distribuite numai un număr foarte restrâns, din cele anunțate, restul fiind de domeniul fanteziei.

Sau mai precis, sau mai de crezut, cum susținea cineva, tonicul din sticlele în cauză a servit pentru reconfortarea regizorilor care au depus toate eforturile pentru ca până la urmă să nu-și respecte angajamentele din regulamentul probei.

Iată o situație care nu face cinste defel și vine să aducă odată mai mult o umbră asupra grupării „Aquila-Marathon" a cărei comportare a lăsat cam mult de dorit în ultima vreme.

Insă asupra celor reclamate de „premianții" „Aquiei Marathon" de Duminică vom face investigațiile cuvenite.

Până atunci, gruparea în care d. Petre Mihăilescu desfășoară o activitate foarte... ciudată, a mai înscris la activul ei încă o performanță submediocră și nesportivă.

E timpul credem, ca „F. R. S. C."-ul să intervină serios în această pseudo-grupare ciclistă.

Și nu ne îndoim că forul de specialitate va ști să aplice fierul roșu de va fi nevoie.

Așteptăm.

Citiți UNIVERSUL LITERAR

Cea mai mare autostradă subterană din lume va trece pe sub Simplon

Proectul datează de mai mulți ani dar nu va întârzia să fie pus în practică

Proectul unei autostrade pe sub Simplon nu datează de azi, de eri. Se studiază acest lucru de ani îndelungați și acum planurile sunt gata în cele mai mici amănunte. Executarea proectului care corespunde uneia dintre cele mai importante opere ale secolului, nu mai poate fi decât chestiune de formalitate.

La drept vorbind nu este vorba să se străpungă, încă o dată, muntele Simplon ci să se transforme unul din cele două tuneluri existente pentru calea ferată și să se amenajeze astfel, cea mai mare autostradă subterană din lume.

Traficul automobilist care devine, an cu an, tot mai intens, face necesară această întreprindere. Din Noembrie, până în Aprilie, vârfurile sunt blocate de zăpadă și ghețuri cari fac aproape imposibil întregul trafic.

Și automobiliștii dornici să utilizeze, cu toate inconvenientele, această cea mai rapidă legătură între Franța și Italia, sunt obligați ca, între Domodessola și Brig, să-și transporte vehiculele cu calea ferată.

Această soluție nu este numai incomodă, ci și foarte scumpă

De exemplu, transportul unei mașini între Iselle și Brig costa anul trecut, urmând greutatea, între 1.500 și 2.500 lei.

100.000 AUTOMOBILE PE AN

Pe ruta Simplonului trec în fiecare lună de vară, cel puțin 1.000 automobile. După evaluările cele mai moderate se poate mări puțin această cifră pentruca, în cazul când proectul autostradei subterane s'ar realiza, să se ajungă la o medie de 100.000 automobile pe an.

Tunelul Simplon, în lungime de 19 km. și cu linie ferată simplă, a fost deschis în 1906. Cel de al doilea — acela care urmează să fie acum transformat în autostradă — a fost dat circulației în 1922. Dela această dată și până în prezent activitatea feroviară a rămas staționară, astfel că cel de al doilea tunel se poate foarte bine utiliza, pentru alte scopuri.

El nu măsoară decât 4 m. 40 lățime, dar lărgirea lui nu ar impune o muncă prea costisitoare.

Se propune să se acopere drumul cu un pat de asfalt, ușor de ridicat în cazul când nevoile căilor ferate ar cere utilizarea și a acestui de al doilea tunel.

TOTUL ESTE PREVAZUT IN CAZ DE ACCIDENT SAU PANA

Traficul automobilist ar urma să fie reglementat în modul următor: în orele cu soț, sens unic într'o direcție, în orele fără soț, sens unic în cealaltă direcție. Trăsurile vor fi obligate să ruleze cu viteza medie și constantă de 40 km. pe oră și în așa fel încât să se evite ingrămădirile. Semnale speciale și panouri indicatoare vor ajuta pe piloți să se orienteze. S'au prevăzut deasemenea cazurile de pană sau accident. La distanțe regulate se vor construi, în părțile laterale ale tunelului, remize unde trăsurile vor putea fi garate imediat.

Pe de altă parte, în caz de accident, stațiunile de ajutor situate la capetele tunelului vor putea fi neîntârziat avizate printr'un sistem de celule fotoelectrice și astfel serviciul de prim ajutor va intra imediat în acțiune.

500 METRI CUBI DE AER CURAT PE SECUNDA

Cea mai mare dificultate de ordin technic rămâne, fără îndoială, chestiunea aerisirei. Este indispensabil să se asigure o perfectă ventilație întrucât este știut că gazele evacuate de motoare sunt primejdioase pentru organismul omenesc și în cantitate mare ele constituesc un pericol mortal. In cele 200 galerii de comunicație dintre cele două tuneluri se vor instala ventilatoare foarte puternice, capabile să furnizeze 500 metri cubi de aer curat pe secundă.

Luminatul constitue deasemenea o problemă importantă. Pe un parcurs subteran atât de lung trebue o lumină care, fără să obosească pe conducători, să ofere o bună vizibilitate. După numeroase încercări s'a căzut de acord asupra luminei difuze.

Se poate afirma că autostrada Simplonul, prin partea practică pe care o prezintă și prin luxul instalațiilor electrice, va fi una dintre marile atracții ale continentului.

600 km. pe oră se pot face pe autostrada dela Dessau

...a declarat Rudolf Caracciola

Am arătat într'unul din numerele noastre trecute, că germanii au construit, în apropiere de Dessau, o autostradă pe care bolizi produși de industria respectivă, să-și poată încerca puterile.

In lungime de peste 8 km., această autostradă este chemată să aducă, cel puțin, aceleași servicii ca și faimoasele plaje dela Bonneville și Daytona Beach, pe cari s'au stabilit ultimile recorduri mondiale de viteză absolută.

Germanii cred că această autostradă va corespunde din plin chemării ei și excelentul as automobilist Rudolf Caracciola nu a ezitat să declare, într'un cerc de specialiști, că autostrada dela Dessau va permite realizarea unei viteze de 600 km. pe oră.

Aprecierile făcute de campionul Europei au încurajat pe reputatul constructor dr. Porsche, care și-a propus să construiască o mașină capabilă să aducă în patrimoniul Germaniei, titlul suprem.

Automobilistul Gerard va traversa Africa

Gerard, pilotul francez care a câștigat importanta întrecere de viteză „Tourist Trophy" a părăsit Parisul cu destinația Londra unde se va îmbarca pentru un raid în Africa.

Gerard crede că va efectua parcursul Londra—Capetown în mai puțin de 15 zile, bătând astfel cele mai rapide vapoare.

La Capetown, Gerard va participa, la bordul unui Maserati de 1.500 cmc. la cele două importante competițiuni de viteză: „Marele Premiu al Africei de Sud" și „Marele Premiu dela Grosvenor".

Un concurs de ski pentru automobiliști

Unul dintre ziarele franceze a lansat ideia organizării unui „Mare Premiu" de ski, rezervat automobiliștilor. Confratele parizian se bazează, cu drept cuvânt, pe faptul că toți automobiliștii francezi, obișnuiți ai curselor de viteză, își petrec lunile de iarnă pe coastele alunecoase ale munților.

Se spune astfel că Louis Chiron este un as în ale skiului, iar Raymond Sommer, Jean Pierre Wimille, Robert Brunet, etc., pot rivaliza cu fostul campion mondial. Și, pentrucă în Italia, în Germania, în Elveția și în Anglia se găsesc deasemena campioni ai volanului, capabili să suporte rigorile unei coborîri cu ski-ul, se poate foarte bine organiza o competițiune internațională care ar însemna o bună atracție pentru una din stațiunile de iarnă, avide de publicitate.

Bugatti nu va mai concura în curse

In Franța circulă tot mai insistent svonul că Ettore Bugatti, marele constructor dela Molsheim, a luat hotărârea de a nu mai prezenta mașini la startul marilor competițiuni europene de viteză.

Deasemenea se pretinde că Bugatti a renunțat definitiv la construirea trăsurilor de curse, înțelegând să se consacre mașinilor de turism și motoarelor de avion.

Totuși, suplele trăsuri albastre nu vor dispare din probele publice chiar dela anul viitor, întrucât, înainte de retragere, Ettore Bugatti ține să-și mai încerce norocul în cursa de 24 ore dela Mans, care în 1939 se va disputa în zilele de 18 și 19 Iunie.

Deasemenea vor mai fi văzute alergând în curse trăsurile pe cari Bugatti le-a livrat particularilor, dar mașinile oficiale ale fabricei vor fi lipsă la apel.

Se pare că hotărârea lui Bugatti se datorește faptului că, guvernul francez nu-i acordă nici o subvenție, așa cum se obișnuește în Italia, Germania, Elveția, Belgia, etc.

Foot-ball

Victoria a propus 14 martori...

Aseară, gruparea Victoria a depus la F. R. F. A. lista martorilor pe care-i propune în sprijinul contestației introduse după jocul cu Rapid.

Iată din cine e compusă lista:

Cei trei arbitri ai jocului: Bartolomeo, M. Cruțescu și Pop Virgil, d. maior Gh. Brezeanu, d. Xifando, d. Em. Stelea, d. N. Sucitulescu, d. Dalea, redactorul ziarului Patria din Cluj, Duce, Tache Dumitrescu (Sp. Studențesc) și fratele jucătorului Bădulescu din aceași grupare cu Duce.

F.R.F.A. va oferi forului si oficialilor cehi frumoase daruri

Cu prilejul matchului pe care-l susține Duminică echipa României la Praga, F.R.F.A. va oferi forului ceh o statuietă de bronz și d-lui dr. Pelikan — președintele federației — o pânză românească reprezentând capela mânăstirii Cozia.

Iar d-lor Walonsek și Tessar forul nostru le va oferi insigna de aur a F. R. F. A.-ului, insignă care a fost atribuită până acum la 4 oficiali italieni, un ungur și un ceh.

Un frumos exercițiu de precizie și îndemânare

AVIAȚIE

EXAMENUL INSTRUCTORILOR AEROMODELIȘTI

Eri, Miercuri 30 Noembrie, s'a ținut examenul de absolvire a cursului de instructori aeromodeliști, a primei serii de profesori de lucru manual ce au urmat cursurile la Centrul Național al Federației Aeronautice Regale a României.

Comisia de examinare a fost prezidată de d. ing. Cezar Mereutză, fost director general al C. F. R., fiind asistat de domnii ing. N. Codreanu, președintele comisiei de modele sburătoare FARR. C-dor G. Iacobescu și ing. Negruzzi.

Cursurile comprimate de 12 zile au fost urmate de 33 de profesori trimiși de ARPA din diversele părți ale țării și s'au terminat cu un succes deplin.

D. ing. N. Codreanu, președintele comisiei de aeromodele FARR, a arătat rezultatele mulțumitoare obținute de cursiști, mulțumindu-le pentru grija depusă în construcțiuni și pentru străduința de a prinde cât mai mult din secretul acestui minunat și util sport.

A răspuns în numele cursiștilor, rostind câteva cuvinte, d. Nic. Văduva.

După aceasta, d. c-dor Scarlat Rădulescu, directorul aviației civile a înmânat personal, certificatul de instructor auromodelist, următorilor :

Alexandrescu Al., Adamescu D., Brănescu I. D., Bacci Al., Capșa Al., Dobros Val, Drăgan Ștefan, Dima Const., Eisenstadtner Nic., Oprescu Val., Marchievici Val., Oprițoiu I. D., Siler Adrian, Tileagă Ioan, Văduva Nic., Tureac Ioan, Ivanov N.

Monitori aeromodeliști domnii: Coarnă Marin, Costc Stef, Dobrescu G., Georgescu Istrate George, Harabagiu I., Silici Vladimir, Stoica G., Voloșin P., Petrov D. și Florica Nistor.

Aeromodelist gradul II, calificat: Borisov Victor, Cioroiu C., Zastovnov Chirenchi și Sonov Petre.

După aceasta d. c-dor Sc. Rădulescu, a adus omagiul M. S. Regelui, primul sburător al țării, iar asistența, în picioare a ovaționat prelung.

De toate...

● Aseară, au început pertractări între delegații grupărilor Juventus și Victoria pentru un match care să se dispute Duminică în Capitală.

✪

Praga, 30. — *Cu o săptămână înainte de matchul cu România, campionatul cehoslovac a adus rezultatele scontate. Jucătorii tuturor formațiilor s'au străduit să joace cât mai bine, să se impună astfel selecționării.*

Rezultatele etapei de Duminică au fost următoarele :

V Zizkov — SK Pilzen 3:3 (1:0).

Pardubice — SK Liben 4:1 (3:1).

Slavia -- Bratislava 1:1 (1:1).

Kladno - Nachod 2:1 (0:0).

Fostul campion al lumei ușorul Tonny Canzonerri a învins la puncte pe Howard Scott.

Matchul s'a desfășurat la New-York în 8 reprize.

Bibi Burah a învins pe Camus prin descalificare în repriza 6-a pentru lovitură joasă.

Matchul s'a desfășurat la Noeux-les- Mines, în Franța.

Temer a învins pe Descomps prin k. o. în repriza 9-a.

Matchul s'a desfășurat la Paris în sala Central S. C.

● **DUMINICĂ la Berlin selecționata orașului întâlnește pe aceia a Vienei. Cele două formații au fost alcătuite astfel:**

Viena: **Platzer; Sesta, Schmaus; Adamek, Hoffmann, Ioksch; Zischek, Hahnemann, Durspeckt, Hanreiter, Safarik.**

Berlin: **Schwarz; Bilek, Krause; Sobanski, Appel, Raddatz; Ballendat, Fischer, Hallex, Berndt, Hahn.**

✪ *A. S. C. VERGU convoacă pentru astăzi 1 Dec. cr. la ora 8,30 la sediu sau 9 la terenul „A.C.S.A." următorii jucători ai echipei I-a în vederea matchului amical cu „Olimpia": Ciucu II, Ancău, Condeescu, D-tru Marin, Hristea, Gabor, Rădulescu, Costache, Notopol I și II, Zaharia, Pavelescu, Beju, Dudaș, Stănescu, Tănase, Ionașu Ioachim, Coneacă, Gogu Marin.*

Cross - country

Palmaresul cupei „Ion Cămărășescu"

In continuarea articolelor noastre pregătitoare pentru ultima și cea mai importantă reuniune de alergare pe teren variat din programul F. R. A., vom prezenta azi palmersul acestei prețioase competițiuni.

După cum arătam în istoricul acestei competițiuni, ea a fost creată în 1916, în preajma războiului, de o mână de admiratori ai atletismului în frunte cu d. Ion Cămărășescu, astăzi președinte al F. R. A.

Chiar dela început, competițiunea a fost dotată cu un trofeu care poartă numele donatorului ei: „Ion Cămărășescu".

Anul acesta se împlinesc 22 de ani dela crearea ei și Duminică se dispută pentru a 20-a oară

Aceste cifre demonstrează cu prisosință valoarea ce reprezintă pentru atletismul românesc această „bătrână" competițiune.

Iată numele câștigătorilor individual și pe cluburi dela 1916 și până astăzi.

INDIVIDUAL

1916. — Kiki Dumitrescu, (Sp. St.).
1920. — Kiki Dumitrescu, (Sp. St.).
1921. — E. Bellu (Universitatea-Cluj).
1922. — Jeny Dumitrescu, (Sp. St.).
1923. — Vintilă Cristescu, (Colțea-Brașov).
1924. — A. Marton (Brașovia T. M.).
1925. — A. Marton (Brașovia T. M.).
1926. — Ion C. Petrescu, (St. R.).
1927. — Ion C. Petrescu, (St. R.).
1928. — Ilie Niculae (Sp. St.).
1929. — Marin L. Marin, (A. Sp. Grănicerul).
1930. — Ion Manea (Asoc. Sp. Grănicerul).
1931, — Ion Manea (Asoc. Sp. Grănicerul).
1932. — Ion Manea (Asoc. Sp. Grănicerul).
1933. — Ion Manea (Stad. Român).
1934. — Ion Manea (Stad. Român).
1935. — Dinu Cristea (St. Român).
1936. — Dinu Cristea (St. Român).
1937. — Dinu Cristea, (St. Român)

PE ECHIPE

1916. — Stadiul Român.
1920. — Educația Fizică.
1921. — Stadiul Român.
1922. — C. A. M. Petroșani.
1923. — Sp. Studențesc.
1924. — Colțea Brașov.
1925. — Colțea Brașov.
1926. — Stadiul Român.
1927. — Stadiul Român.
1928. — Stadiul Român.
1929. — Viforul Dacia.
1930. — As. Sp. Grănicerul.
1931. — As. Sp. Grănicerul.
1932. — Viforul Dacia.
1933. — Viforul Dacia.
1934. — As. Sp. Grănicerul.
1935. — Stadiul Român.
1936. — Stadiul Român.
1937. — Stadiul Român

DE CATE ORI AU CAȘTIGAT INDIVIDUAL

Au câștigat odată: E. Bellu (U. Cluj), Jeny Dumitrescu (Sp. St.), Vintilă Cristescu (Colțea Br.), Ilie Nicolae (Sp. St.), Marin L. Marin (A. Sp. Grănicerul).

Au câștigat de două ori: Kiki Dumitrescu (Sp. St.), A. Marton (Brașovia T. M.), Ion C. Petrescu (St. R.).

Au câștigat de trei ori: Dinu Cristea (St. R.).

Au câștigat de cinci ori: Ion Manea (A. Sp. Gr. și St. Român).

PE ECHIPE

Au câștigat odată: Educația Fizică, Sportul Studențesc, C. A. M. Petroșani.

Au câștigat de două ori: Colțea Brașov.

Au câștigat de trei ori: As. Sp. Grănicerul, Viforul Dacia.

Au câștigat de opt ori: Stadiul Român.

VOLLEY BASKET-BALL

Clasamentele campionatului regional de volley și basket

Duminică campionatul regional de volley și basket a avut programată o nouă zi de restanțe cari însă nu au avut darul să lichideze decât campionatul de volley, căci pentru cel de basket mai sunt de disputat încă o mulțime de jocuri, cari au rămas restanțe datorită faptului că până aproape de sfârșitul campionatului nu se știa ce echipe participă în categoria I-a.

Vremea înrăutățindu-se, liga regională Bucegi în ședința de Marți seara a suspendat orice activitate în aer liber, programând pentru Duminică 4 Decembrie primele matchuri pentru campionatele de iarnă cari se vor disputa în sala societățel „Inainte".

Jocurile restante de basket se vor disputa — dacă timpul va permite — începând din a doua jumătate a lunei Martie.

Mai jos publicăm clasamentele campionatelor de volley cari s'au terminat și cele de basket în „poziția" în care au rămas ca să „ierneze":

VOLLEY CATEGORIA II-a
REZERVE

Seria II-a

Radu Vodă	**5 5 0=5**
I. P. P.	**5 4 1=4**
E. F. A.	**5 3 2=3**
Rahova	**5 2 3=2**
Pebe	**5 2 3=2**
Luceafăru	**5 0 5=0**

Seria secundă „a speranțelor" categoriei a II-a au drept campion de toamnă pe Radu Vodă care câștigând Duminică și jocul cu Rahova au încheiat bilanțul campionatului fără niciun „deficit".

I. P. P. și E. F. A. respectiv la un punct și două urmăresc pe „leader".

WOLLEY CATEGORIA III-a

Venus	**8 8 0=8**
Prahova	**8 6 2=6**
Delavrancea	**8 6 2=6**
Mioriția	**8 5 3=5**
Monitorul Oficial	**8 4 4=4**
Spiru Haret	**8 3 5=3**
Crai Nou	**8 3 5=3**
Tirul	**8 2 6=2**
Sp. Muncitoresc	**8 0 8=0**

La categoria a III-a, Venus s'a dovedit a fi imbatabil terminând campionatul cu două puncte avantaj față de ceilalți doi clasați: Prahova și Delavrancea, aceasta pentrucă ploeștenii au binevoit să forfaiteze în fața unui adversar pe care oricând îl poate învinge.

Cu acesta campionatul de volley ia sfârșit.

Continuăm cu kasket-ballul care e mai oropsit ca oricând căci după cum am spus mai sus mai sunt o mulțime de jocuri de disputat.

BASKET CATEGORIA I-a

C. F. R.	**7 6 0 1=12**
Sp. Studențesc	**5 4 1 0= 9**
Telefon Club	**6 4 1 1 = 9**
E. F. A.	**6 3 0 3= 6**
V. S. C.	**6 3 0 3= 6**
O. C. B.	**6 1 0 5= 2**
A. C. T.	**3 0 0 3= 0**
Aurora	**5 0 0 5= 0**

Prin rezultatele deadreptul senzaționale cari s'au înregistrat Duminică clasamentul primei categorii capătă un aspect deosebit.

„Lader" este actualmente C. F. R.-ul care cu toate matchurile jucate a acumulat 12 puncte.

Urmează Sp. Studențesc la trei puncte diferență dar cu două matchuri mai puțin jucate ceeace înseamnă că în primăvară universitarii câștigând și cele două restanțe pe cari le mai au de jucat vor deveni campioni de toamnă numai cu un punct avans, ceeace dă speranțe C. F. R.-ului.

In locul trei găsim Telefoanele al căror match nul cu Sp. Studențesc i-a ridicat mult acțiunile și simpatiile la „bursa" publicului bucureștean.

E. F. A. și V. S. C. își împart pentru toată iarna locul patru în clasament.

REZERVE

Sp. Studențesc	**5 5 0 0=10**
C. F. R.	**6 5 0 1=10**
V. S. C.	**6 4 0 2= 8**
Aurora	**5 3 0 2= 6**
E. F. A.	**6 3 0 3= 6**
O. C. B.	**6 1 0 5= 2**
A. C. T.	**2 0 0 2= 0**
Telefon Club	**7 0 0 7= 0**

Cu un match mai puțin jucat decât C. F. R.-ul cu care este la egalitate Sp. Studențesc s'a instalat în fruntea rezervelor.

CATEGORIA II-a

Seria I-a

A. S. A.	**7 7 0 0=14**
Radu Vodă	**5 4 0 1= 8**
Bonaparte	**6 4 0 2= 8**
Rahova	**7 3 0 4= 6**
I. P. P.	**6 2 0 4= 4**
Macaby	**2 1 0 1= 2**
Venus	**5 1 0 4= 2**
Pebe	**6 0 0 6= 0**

Seria II-a

Juventus	**5 5 0 0=10**
Energia	**6 4 0 2= 8**
Inainte	**5 3 0 2= 6**
Av. Sportiv	**5 2 0 3= 4**
Viforul Dacia	**3 1 0 2= 2**
Luceafărul	**4 1 0 3= 2**
A. S. 13.	**6 1 0 2= 2**

Jocurile de Duminică nu au avut darul să schimbe cu nimic poziția fruntașilor.

REZERVE

A. S. A.	**5 4 0 1=8**
Rahova	**3 3 0 0=6**
Radu Vodă	**5 3 0 2=6**
Viforul Dacia	**2 2 0 0=4**
Pebe	**5 2 0 3=4**
Venus	**4 1 0 3=2**
Macaby	**1 0 0 1=0**
A. S. 13.	**3 0 0 3=0**

La rezerve A. S. A. fără să fi jucat reușește să-și mențină locul.

Pagina Boxului

Toma Aurel
pleacă la 30 Decembrie în America
(Urmare din pagina I-a)

Acceptat! răspunde prietenul şi o pornim în marş... neforţat pe fâşia bituminoasă a şoselei naţionale.

Cum întâlneam o maşină, repede ne transformam ochii în telescoape să descoperim numărul... francez!

Dar în zadar!

In faţa unui ţap de bere şi a unei felii de salam de... Azuga facem iarăşi socoteli cum ar putea veni Toma mai repede.

ORA 1.30 D. A.

Am plecat din nou spre Buşteni pe o vreme sublimă: un soare cald ne înviora sufletele cătrănite de prea multa ceaţă a metropolei!...

Din spatele nostru claxonează puternic o maşină...

Intoarcem ochii şi descoperim o... scoică pe 4 roate şi înăuntru cu doi.. pasageri înghemuiţi ca într'o cutie de sardele.

Toma Aurel!

A SOSIT TOMA AUREL

Toma Aurel se dă jos; strângeri de mâini, îmbrăţişeri, felicitări pentru succesele repurtate în Anglia.

Micul nostru campion este îmbrăcat cu o haină de piele şi arborează o mină veselă deşi este după 8 ore de veghe la volan.

Alături de el se mai află în maşină un prieten al său d. Dobrescu, care l-a însoţit pe tot drumul.

TOMA AUREL POVESTEŞTE

„Veneam mai devreme aci, — începe Toma Aurel — dar dela Oradia şi până la Braşov, tot drumul a fost învăluit într'o ceaţă groasă....

Ceva mai mult! Astăzi de dimineaţă când am plecat din faţa hotelului Astoria la ora 4.30, mi se părea că maşina merge prea încet. M'am dat jos să văd ce are; primul pas era să fie şi prima cădere; toată şoseaua era acoperită cu polei astfel că roţile patinau..."

UN PAHAR DE PERNOT

Ora mesei!...

La restaurantul „Ursu" ne aşezăm la o masă şi Toma Aurel apare cu o pântecoasă sticlă de Pernot.

Luaţi un păhărel de Pernot înaintea mesei.

Cu licoarea gălbuie-alburie în pahare savurăm mirosul aromatic al alcoolului.

Toma Aurel povesteşte mai departe:

AM VENIT SA PROVOC PE ESCOBAR

— Am venit să-l provoc pe Sixto Escobar: voi solicita d-lui preşedinte Cantuniari, ajutorul d-sale pentru a putea înainta provocarea la I. B. U. pentru campionul mondial la categoria cocoş.

ŞI VOI PLECA LA NEW-YORK

Voi pleca la New-York între 25 şi 30 Decembrie.

Voi rămâne în manajamentul lui Leclerc, dar voiajul peste ocean îl voiu face singur.

La NewYork voiu avea ca sfătuitor pe Lew Burston, care se va îngriji şi de interesele mele.

— Ce vei face la New-York?

—Mă voiu bate cu Sixto Escobar şi-l voiu învinge!

IL VOIU INVINGE PE ESCOBAR!

Il voiu învinge pe Sixto Escobar şi-i voiu lua titlul.

Apoi voiu aştepta.

De se va prezenta cineva să mă provoace, voi accepta, — bineînţeles la o bursă demnă de... un campion mondial — şi voiu face imediat matchul.

De nu se va prezenta nimeni, mă voiu duce la comisia de box a statului New-York şi le voiu spune că... abandonez titlul!

Vreau să le arăt că sunt în stare să fac şi acest lucru.

Apoi voiu pleca în Europa!"

NU MAI AM ADVERSARI IN ANGLIA

Cerându-i-se de un comesean să povestească impresii din matchurile lui din Anglia, Toma Aurel se execută:

— Cel mai frumos match a fost cel cu Benny Lynch.

Bursa era de 150 lire dar cum Lynch avea o greutate anormală am declarat rituos că nu boxez decât numai dacă mi se plăteşte un forfait de plus 80 lire, declarându-le că i-au asupra mea printr'o scrisoare adresată B. B. B. of Control toate riscurile unui accident ce mi s'ar fi întâmplat dintr'o lovitură a adversarului.

După „târgueli" am ajuns la fixarea sumei de 75 lire plus declaraţia.

In total am primit 225 lire (270.000 lei); l-am dat o bătae şi o... chitanţă „descărcătoare" de orice răspundere pentru vătămarea vieţii mele!

Cu Len Hampston viaţa a fost mai grea, dar tot l-am bătut; s'a plâns în primul minut de lovitură joasă dar arbitrul — un bătrânel — a văzut corect lovitura la ficat şi l-a certat pentru simulare.

De frică să nu mai facă pe nebunul încă odată, l-am pisat numai la faţă până a cerut... pace!

Am primit după match dela un ministru român, un cadou de 10 lire...

Nu mai am în momentul de faţă nici un adversar în Anglia.

UN MATCH IN ANGLIA

In preziua plecării mele din Paris, Leclerc a primit de la Cavalli o ofertă ca să boxez la Londra la 19 Decembrie.

Adversarul nu mi-a fost desemnat.

Aştept să ajung la Bucureşti ca să văd dacă nu am vre-o scrisoare din Paris în această chestie.

UN INTERMEZZO: CLUBUL SPORTIV „CARAIMAN" IL FELICITA PE FOSTUL CAMPION EUROPEAN

Era spre sfârşitul mesei; chelnerul aducea cafelele; Toma Aurel servea ţigarete „Gold-Flake".

D. Bălănescu, secretarul general al clubului sportiv „Caraiman", însoţit de câţiva tineri robuşti, îşi face apariţia în restaurant.

Se îndreaptă spre masa noastră şi adresându-se lui Toma Aurel îi spune:

— Daţi-ne voie, domnule Toma Aurel, în numele clubului sportiv „Caraiman" din Buşteni să-ţi prezintăm felicitări pentru felul cum ai ştiut să reprezinţi sportul românesc peste frunta-riile ţării".

Gestul tinerilor buştenari a fost foarte emoţionant.

Toma Aurel l-a îmbrăţişat pe d. Bălănescu mulţumindu-i pentru spontana manifestaţie. Buştenarii au făcut apoi grup cu campionul nostru şi s'au fotografiat.

Timpul trecând pe nesimţite ne gândim să plecăm mai departe.

Toma Aurel mă invită să mă urc în maşină.

In „maşinuţa" lui Toma, de mărimea unei... scoici întru cu greu.

Am impresia că trebuie să-mi facilitez trecerea prin portierele maşinei cu... o limbă de pantof!

CU VITEZA SPRE SNAGOV

Maşina marchează 80-90 km. Rog pe Toma Aurel să... „mâne" mai încet că... am polite pe piaţă, neachitate!

La Snagov întâlnesc pe colegii de redacţie Jeny Dumitrescu şi Grad cari au eşit şi ei în întâmpinarea lui Toma Aurel.

Şi în cârciuma lui Mitică Roşca depe marginea şoselei paharele depe tejghea sunt pentru prima oară botezate dela... naşterea lor cu... Pernot, oferit cu o oarecare zgârcenie din aceiaşi sticlă pântecoasă a neinvinsului nostru campion.

CE MAI FAC TATA ŞI MAMA?

Apoi din nou la drum. Toma Aurel se interesează de părinţii lui:

— Aştept cu nerăbdare să-l văd pe taica şi mă voiu repezi şi la Babadag să-o văd pe mama care ştiu că e suferindă...

*

Luminile oraşului se vedeau din ce în ce mai stăruitor...

La ora 6 ajunsesem în Bucureşti.

Astfel s'a terminat cu sosirea lui Toma Aurel, „cântată" de săptămâni de întreaga presă.

Un amănunt pe care l-am uitat şi dacă vreţi oarecum senzaţional:

Toma Aurel va sta numai 4-5 zile.

Mult sgomot pentru... puţin!

— i. s. —

Foto I. Săvescu

1) Toma Aurel soseşte la Buşteni
2) Fostul campion european ia cunoştinţă din ziarul nostru de informaţiile sportive
3 şi 4) Sportivii grupării „Caraiman" din Buşteni, au în mijlocul lor pe boxeurul român

Astăseară la Londra
Len Harvey şi Eddie Phillips
se întâlnesc pentru titlul Angliei

Arena Haringay din Londra va fi astăseară teatrul unei importante reuniuni pugilistice.

Pentru titlul Angliei la categoria grea, Len Harvey, unul dintre veteranii ringurilor britanice va înfrunta pe Eddie Phillips, o speranţă europeană pentru titlul suprem.

Invingător în două rânduri al lui Tommy Farr, fostă vedetă mondială, Eddie Phillips este favoritul matchului.

Pe programul acestei reuniuni urma să figureze şi compatriotul nostru Toma Aurel, dar Jackie Brown adversarul său îmbolnăvindu-se, matchul a fost contramandat.

A. C. T.
organizează Duminică

A. C. T. organizează Duminică 11 Decembrie în sala din str. Luterană 27 la ora 19 o gală de box amator la care îşi vor da concursul înafară de Stoianovici, Ştefănescu etc. şi boxeuri dela grupările Rapid şi Tir

România
a fost invitată la campionatele mondiale de ski

Intre 11 şi 19 Februarie 1939 urmează să se desfăşoare la Zakopane, în Polonia, campionatele mondiale de ski.

La această manifestaţiune la care şi-au anunţat participarea mai toate naţiunile din Europa, a fost invitată şi România.

Până în prezent forul nostru de specialitate nu a luat nici o hotărîre în chestiunea participării. Urmează ca noua conducere a federaţiei să decidă dacă România va fi sau nu reprezentată la Zakopane.

SKIEURII MILITARI AU FOST ŞI EI INVITAŢI

In cadrul campionatelor mondiale urmează să se dispute şi o cursă internaţională de patrule militare.

Federaţia poloneză a trimis o invitaţie în acest sens ministerului apărării naţionale. Oficialităţile noastre militare au sesizat Institutul Militar de Educaţie Fizică, cerându-i avizul.

Instituţia din Dealul Spirei a întocmit un raport care a fost înaintat M. A. N. pentru a decide.

Ripensia şi A.M.E.F.A. joacă azi amical la Timişoara

Timişoara, 30 (prin telefon). — **Profitând de faptul că Joi — mâine — este sărbătoare — grupările Ripensia şi A. M. E. F. A. au căzut de acord să joace un „amical" în localitate.**

Matchul va avea loc pe arena Electrica.

M. S. Regele Carol II
a primit diploma de onoare a U. F. S. R.
Citaţii pe ordinea de zi a sportului românesc

In şedinţa dela 30 Noembrie 1938, biroul permanent al U.F.S.R. a hotărît :

1. Se decerne prima diplomă de onoare a U.F.S.R. M. S. Regelui Carol II pentru Inaltele-i merite în întemeierea, îndrumarea şi ocrotirea sportului românesc.

2. Se citează la ordinea zilei a sportului românesc :

D. GEORGE A. PLAGINO pentru munca, priceperea, devotamentul şi abnegaţia depuse pentru sportul românesc.

D. general GABRIEL MARINESCU, pentru însufleţitul sprijin acordat sportului românesc.

3) Se citează la ordinea zilei a sportului românesc pentru a răsplăti faptele sportive îndeosebi de meritorii înregistrate în mişcarea sportivă românească :

ATLETISM : 1) Echipa de juniori a societăţii sportive şi culturale „Venus".

2) Carol Eilhard.

BASKET şi VOLLEY BALL: 1) Nicolae Duţescu, fost preşedinte al federaţiei române de basket şi volley-ball, arbitru şi conducător de club.

2) Asociaţia creştină a tinerilor (A. C. T.).

3) Start club.

4) Sportul studenţesc.

5) Mănescu Etta.

6) Aman Catia.

7) Despina de Wittgenstein Mavrocordat.

8) Bălteanu Petre.

9) Dumitrescu Emanuel.

10) Herold Constantin.

11) Mănciulescu Milan.

12) Pârvulescu Paul.

13) Petrescu Gheorghe.

14) Prunescu Gheorghe.

BOBSLEIGH şi TOPOGANNING : slt. Dănăricu Gr. (post mortem).

BOX : 1) Romulus Indru, 2) Ludovic Sangheorghe, 3) Ilie Împăratu, 4) Ilie Petrescu, 5) Toma Aurel, 6) Lucian Popescu, 7) Const. Aureliu, 8) Ion Ionescu, 9) Maior D. Popescu.

CICLISM : 1) D. Mociornița, 2) George Iliescu, 3) Dumitru Hrenciuc, 4) Cristea Ion, 5) Bucur Feordeanu, 6) Maziiu Nicolae, 7) Ing. Stoianovici, 8) Ing. G. Drugeanu, 9) Cpt. Aslan şi 10) Mişu Antonescu.

EQUESTRA : 1) Echipa naţională de călărie pe anul 1938, compusă din d-nii : maior Chirculescu, cpt. Topescu, cpt. Tudoran, locot. Zahei, locot. Epure, locot. Hintea.

2) General C. Comănescu, 3) General V. Dombrovschi, 4) maior Dumitru Tăutu şi 5) d-na Dina Petrescu.

FOOTBALL : Asociaţia sportivă şi culturală „Venus".

GIMNASTICA : 1) prof. D. Ionescu, 2) Drăghici Francisc, 3) Dan Alexandru, 4) d-na Maria Drăghici, 5) d-ra Hermina Mintyar, 6) d-na Iulia Dan.

HAND-BALL : Manişoreanu Petre, 2) Sontag Ion, Schuschnig I., 3) Manolescu V. şi 4) Drăgan Emil.

HOCKEI PE GHIAŢA : 1) Constantin Lecca şi 2) Dan Simionescu-Râmniceanu.

LUPTE şi HALTERE : Iosif Tojar, 2) Jean Constantinescu.

MOTOCICLISM : 1) Th. Săulescu, 2) Ion Popa, 3) Alex. Lupan, 4) Pavel Luchianov, 5) Nistor Gheorghe, 6) Ghirsman Mihail, 7) Rotaru Boris.

NATAŢIE : 1) Dr. A. Siligeanu, 2) Victor Catina, 3) Dante Gherman, 4) Ing. I. Komjaty, 5) I. Slăvescu, 6) A. Kelemen, Fr. Pültök.

Asociaţia sportivă Viforul Dacia, din Bucureşti.

Asociaia sportivă Tg. Mureş.

PATINAJ : 1) Pop Romica, 2) Timcik Irma, 3) Gal Carol, 4) Eisenbeisser Alfred.

PING-PONG : 1) Albin Morariu, 2) Victor Vladoni, 3) Adelstein Angelica.

POPICI : 1) Ing. Virgil Pop, 2) Ing. Nestor Meteş, 3) Ing. Emil Cărăuşu şi 4) Eftimie Mihok.

RUGBY : Asociaţia sportivă Tennis Club Român.

SCRIMA: 1) C. Cicu, 2) Sergiu Guyon, 3) prof. Aristid Basilescu, Robert Furnarache şi 4) Echipa naţională română la cele trei arme pe 1938.

SPORTURI NAUTICE : Intreg comitetul federal cu forurile sale regionale.

SKI : General adjutant I. Iacobici, 2) N. Şerbănescu, 3) O. Boehm Renei şi 4) B. B. Asan.

TENNIS : C. Tănăsescu şi 2) N. Schmidt.

TIR : 1) N. Lahovari, 2) Col. A. Dumitrescu, 3) Eduard Grant, 4) G. O. Mirea, 5) A. Korney, 6) N. Polizu Micşunești şi 7) Dan Rădulescu.

Campionatul Capitalei de hockey pe ghiaţă

După cum suntem informaţi, campionatul de hockey pe ghiaţă al Capitalei nu va începe înainte de Anul Nou.

Competiţia va debuta la 15 Ianuarie şi se va termina la 12 Februarie, dată când va trebui să-şi desemneze campionul.

Federaţia ungară de atletism
se interesează de relaţiile cu România

La Federaţia Română de atletism s'a primit o adresă din partea forului de specialitate din Budapesta, în legătură cu întocmirea programului de activitate pe 1939.

Federaţia ungară se interesează de posibilitatea organizării unor întâlniri între atleţii români şi cei din Ungaria.

In prima şedinţă de birou F. R. A. va răspunde federaţiei Ungare.

Intre Budapesta şi Viena

D. O. Luchide
va discuta azi cu oficialii unguri problema matchurilor ROMANIA—UNGARIA
...Căci echipa României va călători împreună cu teamul Ungariei

Am anunţat că d. I. Luchide, secretarul general F. R. F. A., nu se va înapoia dela Praga odată cu echipa naţională, ci va pleca la Budapesta pentru a discuta cu oficialii unguri chestiunea matchurilor România-Ungaria care au fost contramandate.

Aseară însă, d. Luchide a renunţat la această călătorie pentrucă are posibilitatea să discute matchurile chiar astăzi.

Intr'adevăr, dela Budapesta şi până la Viena, expediţia română va călători împreună cu echipa naţională a Ungariei, care pleacă la Paris şi ai cărei conducători sunt d. dr. Fodor şi ceilalţi pontifi unguri.

D. O. Luchide va profita de această bună ocazie şi — în tren, probabil în vagonul-restaurant — va discuta toate chestiunile pe care le are de tranşat cu oficialii budapestani.

Odată cu echipa naţională a plecat la Praga un emisar în căutarea unui inaintaş centru

Iată că întâlnirea dela Praga nu-i pentru toată lumea un simplu match amical.

Pentru unele cluburi matchul dela 1 Decembrie este un fericit prilej de racolaj.

UN EMISAR IN CAUTAREA UNUI CENTRU INAINTAŞ

Suntem în măsură să anunţăm cu siguranţă că o mare grupare provincială — al cărui nume nu-i dăm încă — a trimis un emisar, care însoţeşte echipa naţională şi are misiunea precisă de a căuta un centru înaintaş cehoslovac, care se poate angaja în sezonul următor.

Intr'adevăr, schimbările politice traversate de Cehoslovacia, cari au condus la reorganizarea foot-ballului cehoslovac, nu mai permit profesionalismul în foot-ball, cu începere dela 15 Mai 1939.

Cum se speră că nu toate vedetele cehoslovace vor adera entuziast la această nouă modalitate, gruparea în chestiune se îngrijeşte din timp pentru a-şi putea asigura serviciile unei vedete, care nu va voi să renunţe la profesionism.

C. C. N. va înfiinţa o competiţie de iarnă?

Cererea grupărilor Sportul Studenţesc şi Juventus de a se juca acum cupa „Jan Şeba" nu poate fi satisfăcută, întrucât gruparea Venus în a cărui proprietate este trofeul — nu-i de acord.

Comisia campionatului naţional — căreia i-a fost supusă această cerere pentru că a organizat cupa „Jan Şeba" — intenţionează însă, să înfiinţeze o competiţie de iarnă rezervată echipelor bucureştene şi celor din provincie care vor să participe.

Egiptul ne oferă 5 partide pentru la iarnă
însă cere... egalitate de tratament
adică cinci jocuri în România

După cum am anunţat ulterior d. Octav Luchide, secretarul general al F. R. F. A., fusese invitat pentru eri la legaţia Egiptului pentru a discuta din nou cu privire la turneul echipei noastre naţionale în Orient.

La Legaţie se primise o nouă scrisoare prin care Egiptul ne oferă cinci partide acolo la datele anunţate anterior.

Interesant este că în schimb ne pretind şi ei condiţiuni egale de revanşe.

Cu alte cuvinte şi Egiptul să joace în România nu mai puţin de... cinci matchuri.

In asemenea condiţiuni este de sigur, foarte greu ca F. R. F. A. să accepte jocurile cu Egiptul.

D. Octav Luchide ne-a mărturisit însă că d-sa mai speră încă să ducă tratativele la bun sfârşit, dar în nici un caz continuându-le prin Legaţie care — neexperimentată în asemenea chestiuni — le îngreunează.

D-sa a şi reluat calea directă dela federaţie la federaţie şi a scris eri egiptenilor.

Editura Societăţii Anonime „Universul", Bucureşti—România

Taxa poştală plătită în numerar conform aprobării dir. g-rale p. t. t. nr. 70.346/938

2 LEI

UNIVERSUL

12 PAGINI
259-1938

Redacţia şi Administraţia: Palatul „UNIVERSUL", str. Brezoianu 23—25. Telefon: Centrala: 3.30.10; Redacţia: 4.21.81. Redactor responsabil EUGEN DUMITRESCU

Proprietar: „Universul". S. A.
Adm.-delegat STELIAN POPESCU
Inscris sub No. 167, Trib. Ilfov

Nr. 259. — Anul I BUCUREŞTI.—Sâmbătă 3 Decembrie 1938

ABONAMENTE: 3 luni LEI 150 | 6 luni LEI 270 | 1 an LEI 500

U. F. S. R.-UL ŞI-A SARBATORIT ERI CEI 26 ANI DE EXISTENŢA SBUCIUMATA

SERVICIUL DIVIN DELA BISERICA BATIŞTE. FESTIVITAŢILE DIN SALOANELE PREFECTURII DE POLIŢIE. CUVANTARILE D-LOR MAIOR TEOFIL SIDOROVICI ŞI GEORGE PLAGINO. OMAGIEREA SUVERANULUI. IMPARŢIREA DECORAŢIILOR. ASISTENŢA. BANCHETUL DELA CAPŞA

Iată, a trecut un an peste sfertul de secol dela înfiinţarea Uniunii Federaţiunilor de Sport din România!

Ce repede a trecut timpul! S'au adunat de-atunci în dosarele acestei „mame" a sportului acte cari mărturisesc succese şi acte cari menţionează cu curaj mici înfrângeri.

Douăzeci şi şase de ani. E aproape o viaţă de om. E chiar copilăria plină de plăcute fata-morgane, populată cu bucurii şi griji mici, e timpul în care sportul a început să meargă, e copilăria sportului românesc.

De-acum înainte el intră pe deplin în faza maturităţii, epocă ale cărei începuturi par a se deschide pe calea marilor afirmări.

Sărbătorirea de ieri, căci nu e cu putinţă a i se spune altfel, e treapta pe care o urcă de-acum înainte sportul românesc şi deci U. F. S. R.-ul. „Uniunea", cum i se spune familiar, înregistrează un nou şi valabil succes. Bine înţeles odată cu sportul, cu al cărui progres se confundă.

De-aici, din coloanele cari întotdeauna au avut cea mai curată respiraţie românească, din inima noastră chiar, porneşte un nou şi respectuos omagiu către acei ce şi-au închinat viaţa sportului.

Sunt dintre aceştia oameni cari au în urmă o întreagă viaţă, iar pe tâmplele lor, argintul şi-a poleit de mult strălucirea.

La aceştia deasemeni omagiul nostru se opreşte respectuos.

CUM AU DECURS SOLEMNITAŢILE DE IERI

Tedeumul

Programul celei de a două zeci şi şasea aniversare a Uniunii Federaţiunilor de Sport din România a început printr'un frumos şi creştinesc gest.

Tedeumul s'a oficiat la biserica Batiştei, ridicată în anul 1882, de câţiva cuviosi ctitori, după cum glăsueşte piatra de marmoră aşezată în partea stângă a stranelor.

Serviciul religios începe la ora 16, în prezenţa d-lor: Teo-

(Continuare in pag. 6-a)

CHESTIA ZILEI

Echipa naţională pentru matchul cu Cehoslovacia a părăsit ţara având ca manager pe maestrul Petre Steinbach.

Bonă... naţională!

La hockey

„Vysoky Tatry" sau „CASK"

va inaugura sezonul internaţional la Bucureşti

H. C. Krynica va veni în Ianuarie

Tratativele duse de conducerea Telefon Clubului cu gruparea poloneză HC. Krynica, ca acesta să joace la Bucureşti în zilele de 15 şi 16 Decembrie, au fost încununate numai în parte de succes.

Intr'adevăr, formaţia poloneză este în aşteptarea a doi jucători canadieni şi pentrucă aceştia încă nu au sosit, conducerea lui HC. Krynica a răspuns, că deocamdată nu poate face deplasarea la Bucureşti şi a rugat pe bucureşteni ca să amâne jocurille perfectate pentru 24 şi 25 Ianuarie.

Telefoniştii vrând-nevrând au acceptat această propunere, intrând în legătură în acelaş timp cu două formaţii cehoslovace „VYSOKY TATRY" şi „CASK" din Praga.

Tratativele sunt foarte înaintate şi este aproape sigur că una din aceste echipe va inaugura sezonul internaţional la Bucureşti în ziua de 15 Decembrie.

Jugoslavul Puncek

a cucerit campionatul Argentinei la simplu-domni

Belgrad, 1 (prin telefon). — O telegramă primită din Buenos-Aires anunţă că jucătorii de tennis Puncec şi Palada s'au calificat în finala probei de simplu domni a campionatului internaţional al Argentinei.

Finala — disputată în faţa a 4000 de spectatori, între care 1000 jugoslavi — a prilejuit o luptă foarte frumoasă şi a revenit lui Puncec. Acesta a învins cu 2—6, 6—4, 7—5 şi 6—0.

D. General Gabriel Marinescu

i-a promis lui Toma Aurel toată solicitudinea

Cu ocazia festivităţilor de aseară din Palatul Prefecturii Poliţiei, d. general Gabriel Marinescu l-a văzut printre invitaţii U. F. S. R.-ului şi pe boxeurul Toma Aurel, fost campion european.

D. ministru a ţinut să-l felicite pe micul nostru campion pentru victoriile obţinute în străinătate.

Toma Aurel a anunţat pe d. ministru că va pleca în America şi că are încă multe piedici de înlăturat cu formalităţile plecării.

D. ministru Gabriel Marinescu i-a promis boxeurului tot concursul în vederea învingerii acestor greutăţi.

D. Copolla

preşedintele „Cupei Europei Centrale"

confirmă întrunirea comitetului plenar la 17 şi 18 Decembrie la Bucureşti

Aseară s'a primit la F.R.F.A. o telegramă din Italia şi anume din partea d-lui Copolla, preşedintele Cupei Europei Centrale.

D. Copolla mulţumeşte forului nostru pentru amabilitatea cu care a preluat organizarea şedinţei plenare a comitetului C.E.C. la 17 şi 18 Decembrie la Bucureşti.

D-nii Neagu Boerescu, av. Al. Cantuniari şi George Plagino în timpul cuvântării d-lui Sidorovici

Prin ochiuri de plasă

● *Campionatul de basket-ball feminin va avea un nou participant.*

E vorba de Iureș-Club, polisportiva grupare feminină care își va mări numărul secțiunilor cu acest sport.

Jucătoarele au și început antrenamentul căci doresc o cât mai bună prezentare, iar antrenorul grupării, unul dintre cei mai buni jucători de basket din țară, este încântat de talentul și progresul pe care jucătoarele „vișinii" îl fac.

● *Duminică a început activitatea în sală. Deoarece pe teren acoperit sun mai multe reguli schimbate, le publicăm în rândurile ce urmează pentru ca sarcina arbitrilor să fie mai ușoară.*

Astfel „serviciul" se poate face în două feluri:

a) *Jucătorul poate servi ca și în aer liber adică, cu ambele picioare în afara terenului de joc. In acest caz jucătorul poate să-și reia locul pe teren imediat.*

b) *Jucătorul poate servi cu un picior în terenul de joc depășind complet tușa. In niciun caz nu are dreptul să calce linia de fond.*

Dacă a servit cu un picior în teren trebue să astepte în poziția inițială ca balonul să treacă plasa și apoi să-și reia locul pe teren.

Neconformarea atrage dela sine pierderea serviciului.

Deasemenea balonul care—din serviciu sau joc — atinge tavanul sau pereții laterali este declarat pierdut. Nu se vor putea repeta decât baloanele care lovesc frânghiile ce sunt suspendate asupra fileului.

● *Sâmbătă 3 Decembrie la „Palais des sports" din Paris se va disputa mult așteptata revanșe de basket-ball Franța — Letonia.*

Letonii, cari țin la prestigiul lor de cei mai buni basket-baliști din Europa, și-au selecționat echipa pentru acest match, supunând-o la severe antrenamente.

Ca titlu de curiozitate publicăm numele, vârsta și numărul de jocuri internaționale pe care le-au susținut vedetele „baltice":

Melderis 23 ani, de 19 ori internațional; Schmits 21 ani, de 9 ori internațional; Krauliks 27 ani, de 14 ori internațional; Vanags 19 ani, de 5 ori internațional; Grandins 24 ani, de 5 ori internațional; Kazaks 26 ani, de 14 ori internațional; Andersons 23 ani, de 10 ori internațional; Solovjews 21 ani, odată internațional; Arens 21 ani, odată internațional; Satins 24 ani, odată internațional.

● *Liga regională Bucegi aduce la cunoștință tuturor arhitecților din regiune că sunt direct răspunzători de felul în care echipele se prezintă pe teren.*

Sunt cu desăvârșire interzise pijamalele pe cari unele jucătoare le utilizează în loc de „training-uri". Echipele se pot prezenta în „training" numai atunci când toate jucătoarele posed această piesă vestimentară.

AVENTURILE DETECTIVULUI WILLIAM THARPS

JOCHEUL DISPARUT

ROMAN SPORTIV de GEORGE MEIRS

TRADUCERE de CONST. TOMESCU

CAP. I

TIGAREȚA BLONDA

-Ați AVUT întotdeauna încredere deplină în *Monden?*

— In privința aceasta sunt de părerea lui Smithson, antrenorul meu. Numai un accident l-ar putea împiedica să bată.

— Cât puneți pe el?

— Cinci sute de franci, numai. Nu sunt un jucător pasionat.

— Care îi e cota?, întreabă William Tharps, care până în acel moment nu scosese o vorbă.

— E greu de găsit la 2 și la mutual nu va face mai mult.

— Felicitările mele.

Rezultatul celei de-a doua curse confirmă spusele ducelui. *Mulâtresse*, după ce, un timp, păruse că domină la mare diferență, se pierdu în ploton, greutatea făcându-se simțită.

Promenada cailor angajați în cursa principală începea dela paddock; merserăm în apropierea acesteia, neglijând a treia cursă.

Monden, plin de sănătate, arăta minunat și înfățișarea sa era, într'adevăr impozantă; se simțea de departe că e perfect pregătit; nici un gram de carne de prisos nu îngreuna jocul mușchilor săi puternici și supli, părul îi strălucea și frumosul său cap se înălța mândru pe deasupra gloatei celorlalți concurenți.

Băiatul de grajd, care îl ținea, părea foarte onorat de atenția al cărui obiect era calul; cunoscătorii se întreceau toți cu laudele la adresa lui și numărul pariurilor puse pe șansele pe cari el le avea, creștea rapid la toate ghișeele. *Cinci-Parale*, al doilea favorit, era, de asemeni, într'o perfectă condiție fizică; alții, iarăși, *Tambourin*, *Martincap*, erau magnifici; ultimul, pentru care proprietarul său adusese dela Londra pe John Wills, unul din cei mai celebri jockei de dincolo de Canalul Mânecii, fusese pus într'o situație care făcea, pe bună dreptate, cea mai mare onoare antrenorului său.

Dar, pe deasupra tuturor, pensionarul lui Smithson se impunea atât prin splendoarea condiției sale cât și prin ansamblul performanțelor sale; chestiunea formei la această epocă a anului — și într'o cursă atât de importantă—nu mai era de discutat și — așa cum foarte judicios spusese abilul său antrenor — numai un accident îl putea împiedica să triumfe.

Strigătele obicinuite ale publicului, pe care îl masca tribunele înapoia cărora ne aflam, ne dădură de veste că și a treia cursă se sfârșise.

PENTRU CITITORII NOUI

Ne aflăm în plin sezon de curse, pe hipodromul dela Chantilly, într'o Duminică, în care e programată alergarea premiului Jockei-Clubului.

Lângă sala cântarelor, departe de freamătul mulțimii, ducele de Jorie, proprietarul lui Monden, *favoritul cursei principale stă de vorbă cu invitații săi, detectivul englez William Tharps și prietenul acestuia Lynham.*

O scurtă convorbire are, deasemeni, ducele, cu primul său jockeu Arthur Winggs, una din cele mai fine cravașe ale turfului.

In a doua cursă, alerga și o iapă Mulatresse *a lui de Jorie.*

Ducele tocmai explica invitaților săi dece nu dă mare importanță cursei pe care o face Mulatresse, *când, firesc, conversația alunecă asupra calităților lui* Monden, *favoritul zilei.*

Pentru a treia oară, în acea zi, favoritul presei trecuse întâiul prin fața judecătorului.

La peluză aplauzele nu mai conteneau: era, într'adevăr, o zi frumoasă această partidă de ieșire la aer, care se termina, așa de fericit, prin îngreunarea portmonelelor. Fără să se câștige totul, dintr'odată, se câștiga destul de bine la fiecare cursă, și peluza populară exulta.

— Jucați în cursa patra?, întrebai eu pe Tharps.

— Drace!, te cred. Amicul nostru nu m'ar ierta dacă n'aș încredința câteva sute șanselor calului său.

Ducele zâmbi fericit.

— E tare bine, nu-i așa?

— E unul din cele mai minunate animale pe care le-am văzut, răspunse grav celebrul detectiv.

— Da! Și plin de sevă, plin de vigoare; puțin nervos, poate, dar cu Winggs va merge de minune.

— Winggs îl cunoaște bine?

— Nimeni altul nu l-a încălecat și chiar m'am întrebat adesea dacă *Monden* s'ar lăsa condus de un altul.

— Adevărat?

— E de o susceptibilitate nemai pomenită; este un produs din *Sagittaire;* toată producția acestui etalon e la fel și toate vedetele ei sunt cele mai greu de condus.

— Nu vă temeți totuși că...?, începui eu.

— Winggs face din el ce vrea; el l-a făcut să câștige anul acesta ambele curse la care a luat parte.

Ducele ezită un moment.

— Veți crede, poate, că sunt nebun, continuă el, aproape în șoaptă, dar vă pot încredința că, acum zece minute, am dat lui Smithson, în urma sfaturilor sale, zece mii de franci spre a fi puse pe cal și n'aș fi mirat ca bătrânul vulpoi să fi pus, pentru sine, mult mai mult.

— Zece mii de franci, exclamai eu complet năucit.

Ducele înclină capul râzând.

Mă surprindea peste măsură această cifră la un om pe care toată lumea îl știa că nu joacă niciodată pe sume mari.

— Aceasta n'a schimbat întru nimic cota, remarcă William Tharps.

— Adevărul e că...

Amicul nostru nu sfârși fraza; un om înalt, roșu și buhav la față, înăbușit și ale cărei trăsături reflectau o violentă neliniște, îl luă de braț și-i spuse repede câteva cuvinte.

Necunoscutul vorbea englezește. Auzindu-l fără voia noastră, ne apropiarăm.

Imediat ducele se întoarse spre noi, complet schimbat, prostit par'că; fără a se gândi, un moment, că detectivul și cu mine eram originari din Londra, voi să ne traducă spusele aceluia în care noi recunoscuserăm îndată pe antrenorul său particular.

William Tharps îl opri cu un gest scurt.

— *I' have understood (1),* spuse el. Jack Smithson vorbea acum cu volubilitate exagerată, făcând gesturi mari cari se vedeau bine că nu erau obicinuite temperamentului său, pe care îl ghicii calm și calculat. Emoția, prin care trecea, era, de altfel, foarte naturală dacă ne gândim că, plecat în căutarea lui Winggs, pentru a-l conduce la cântar, nu-l găsise nicăieri.

Cu orice preț jockeul, indispensabil pentru succesul lui *Monden trebuia găsit.* Eminentul meu amic însoți pe Smithson într'o parte, în timp ce eu plecai în cealaltă, în urma ducelui, pe care mă sili să-l liniștesc; nu era posibil ca un om să dispară astfel și, fără îndoială, îl vom găsi la bufet.

Dar nici la bufet, nici în cabină — unde fu de-ajuns ducelui să arunce o privire pentru a-i constata absența — și nici în altă parte aiurea nu găsirăm nici măcar urmă de jockeu.

1) Am înțeles.

(Urmează mâine)

Serimă

Rezultatul concursului pentru cupa Dinu Cesianu

Aseară s'a disputat în sala Cercului Bucureștean primul concurs de floretă pentru cupa Dinu Cesianu.

Acest concurs a obținut un frumos succes, participând șapte escrimeuri din trei săli: d-nii: Col. Th. Radu (Cercul Bucureștean), Mircea Duvăz și Geza Erös (sala Scarlat Atanasiu) și C. Athanasiu, Petre Havaleț, Emeric Havaleț și René Frățilă (sala Metropola).

Asalturile acestui concurs au fost corect arbitrate de următorul juriu:

Președinte, d. Serge Guion (N. Marinescu).

Judecători d-nii: Cpt. I. Popescu, lt. Pănescu, lt. Liga Th. Scânteie (N. Marinescu) și sublt. M. Popescu; secretar C. Cicu (secretar general al F. R. S.).

S'a obținut următorul clasament:

I. Mircea Niculescu-Duvăz, 5 victorii 16 tușe.

II. Col. Th. Radu, 5 victorii 18 tușe.

III. Emeric Havaleț, 3 victorii 22 tușe.

IV. Geza Erös, 3 victorii 23 tușe.

V. Petre Havaleț, 3 victorii 24 tușe.

VI. C. Athanasiu, 2 victorii 24 tușe și

VII. R. Frățilă, o victorie 30 tușe.

Conform regulamentului primii trei clasați la acest concurs, sunt clasați pentru finală.

Tariful de publicitate al ziarului UNIVERSUL

(CATEGORIA IV)

LINIA CORP	
Dela 10-1000 linii Lei	5
Dela 1000 linii în sus . . . . . „	7,50
Anunțurile colectorilor de loterii „	10
Bilanțuri, convocări, notificări etc. „	30
Știri artistice, judiciare, școlare „	15
Informațiuni comerciale minimum 5 linii „	17,50
Informațiuni financiare minimum 5 linii „	17,50
Informațiuni colectori de loterii . . . . . „	20

SPECTACOLE

Teatre

OPERA: Traviata
TEATRUL STUDIO: Șase personagii în căutarea unui autor.
TEATRUL COMOEDIA: D'agoste pe note.
TEATRUL LIBER (sub Comoedia): Mama.
LIGA CULTURALA: Revizorul.
ALHAMBRA: matineu și seara: „1000 de ani pace".
TEATRUL REGINA MARIA: Într'un mare magazin.
TEATRUL MODERN: 30 de secunde de dragoste.

Cinematografe

ARO: „Nevestele șirete", jurnal și complectare.
SCALA: Albă ca zăpada și cei șapte pitici și jurnal.
CAPITOL: Senorita și Jurnale Metro și O.N.C.
CARLTON: Frou-Frou, jurnal Fox și complectare.
SELECT: Vraja albă.
TRIANON: Capriciile destinului și jurnal.
A.R.P.A.: Bătălia aurului, jurnal și complectare.
BIZANTIN: Orașul fără de legi sau Francisko, Micky Maus alpinist (technicolor) și Trupa Titus Protopopescu.
FEMINA: Marco Polo.
REGAL: Désiré-valetul și Jurnal Paramount.
BULEVARD PALACE: Minciuna sfântă.
ROXY: Senorita; Jurnale Metro și O.N.C.
ELISE: Capriciile destinului și jurnal.
SAVOY: Bulu (Tigrul alb), jurnal și completare.
FORUM: Revista revistelor și Tu și Eu.
CORSO: Bulu (Tigrul alb), jurnal și completare.
ATENEUL M. EMINESCU: Tovarăși de suferință, Colierul blestemat și Funeraliile Reginei
ASTRA: Paris și Casa strigoilor
AIDA: Veninul și Primejdia.
AMERICAN: Josette și 4 bărbați și 1 jurământ.
ATENEUL TEI: Conferința dela München, Necunoscuta și o Crimă pe Broadway.
BARCELONA: O aventură în Spania, Yoshivara și trupă de reviste.
CARMEN: Mormântul lui Chenghis Chan și America Melody.
CINEMA COTROCENI: Noaptea roșie; A doua lună de miere.
DIANA: Tigrul din Arizona și Insula păcatelor.
DACIA: Stan și Bran alpiniști și Liliacul.
DICHIU: A opta nevastă a lui Barbă Albastră și Pat și Patașon în Paradis și Jurnal.
DOINA: Femei de noapte și Răzbunarea inamicului public.
EDISON: Submarinul D. 1, O anumită femeie și trupă.
FLORIDA: (B-dul Ferdinand 118): Blocada și Aventură în Manhaltam.
FILANTROPIA: Tarantela și Dédé.
FRANKLIN: Submarinul D-1 și Valea blestemată.
GLORIA: Le Quai des Brumes și Parada Nebunilor.
ILEANA: Frații Marx agenți secreți, Diligența însângerată și jurnal.
LIZEANU: O tragedie în zăpadă și Părinții de azi.
LOLICA: Sub roba roșie și Demonii Mărilor.
LIA: Nopți princiare și Hollywood Hotel.
LUCIFER: Femeia diabolică, Misterul unei crime și Solemnitățile de la Londra.
MARCONI: Minciuna sfântă. Mi-e viața în pericol. Jurnal Paramount. Revista M. Nedelanu.
MARNA: Focul din Chicago, Rivalii și Trupa de reviste Titi Mihăilescu.
MODEL: Orașul păcatelor și Spaima Indienilor.
MILANO: Barnabé și Cafe Metropol.
PAX: A noastră e noaptea și Spaima Indienilor.
NERO: Stan și Bran alpiniști și Aventurile lui Arsene Lupin.
NISSA: Monumentul Indian, operă complectă.
NONI: Tragedia unei generații, Frații Marx în O noapte la Operă și Trupa de reviste Georgescu Iași.
ODEON: Le quai des brumes și Liliacul.
OMNIA: S'a născut un imperiu, Tragedia unei generații.
ORFEU: Prater și Mimi (Viața de bohem).
PARIS: Inger și demon și Habanera.
PACHE: Spectrul scaunului electric și Spovedania cu John Barry More.
RAHOVA: Pépé Le Moko și Vagabonzii.
RIALTO: Cadrilul și Gasparone.
REX: O fetiță delicioasă și Alarmă în noapte.
SPLENDID: Submarinul D-1 și Hooliwood Hotel.
ȘIC: Moscova-Schangai și Am fost Jak Mortimez
TRIUMF: Ciclonul (film colorat) Enigmaticul Mr. Motto.
TOMIS: Romanța argentineană și Mister Zero.
UNIC: Domnișoara vedetă și Alibiul doctorului Tindal.
VOLTA BUZEȘTI: Barnabé, Dragoste în viteză și Trupa de reviste Kanner, Lică Rădulescu și Nae Simionescu.
VOLGA: Azilul de noapte și Paradisul furat.
VENUS: Drumul spre glorie și Sing Sing.

Cu Kotormany și Oprean fundași

Ripensia a dispus net cu 5-1 (1-1)

de echipa completă A. M. E. F. A.-ei

Buibaș a reintrat la arădeni. Au asistat ... 300 de spectatori. Duminică se dispută revanșa

Timișoara, 1 (prin telefon dela corespondentul nostru). — Astăzi, fiind sărbătoare, s'a disputat în localitate un match amical între Ripensia și A.M.E.F.A. Jocul a fost urmărit de numai 300 de spectatori și a avut loc pe terenul Electrica.

A arbitrat d. Daju.

Cele două echipe au aliniat următoarele formații:

Ripensia: *Schütz-Kotormany, Regdon-Deheleanu, Nagy, Marcu-Beke, Schwartz, Ciolac, Marksteiner, Dobay.*

A.M.E.F.A.: *Gerold-Slivaț, Covaci-Szurgyi, Szabo, Szigetti-Bermoser, Leb, Pernecki, Reinhard II, Batrin.*

SCHWARTZ DESCHIDE SCORUL

Odată început jocul, Ripensia marchează o superioritate care se concretizează în minutul 7 prin goalul înscris de Schwartz, care primise o pasă dela Ciolac.

A.M.E.F.A. reacționează și în minutul 17 egalează la o centrare a lui Bermoser. Pernecki reia de aproape în goal.

REINTRA BUIBAȘ

In minutul 30 se produc câteva schimbări în cele două formații: Buibaș ia locul lui Covaci și Oprean pe al lui Kotormany.

Până la sfârșitul reprizei nu-i de remarcat decât o „bară" în minutul 44, a lui Bermoser.

NOUI MODIFICARI

După pauză, Tabacu intră în linia de atac a Ripensiei care ia următoarea înfățișare: Tabacu-Beke-Ciolac-Marksteiner-Dobay.

2-1 PENTRU RIPENSIA

Ripensia merge foarte bine, în special în atac, la care se remarcă acțiuni foarte frumoase.

In minutul 47, Marksteiner urcă scorul la 2-1 printr'un shoot puternic expediat dela 16 metri.

3-1, 4-1, 5-1...

Celelalte goaluri sunt marcate în ordine de:

Dobay în minutul 65, Tabacu în minutul 66 și Dobay în minutul 81. Acesta din urmă s'a marcat cu concursul portarului Gerold.

O RIPENSIE IN FORMA

Jocul a fost frumos, datorită Ripensiei care a furnizat o excelentă partidă. A dominat net aproape tot timpul jocul și a meritat să câștige.

Cei mai buni ripensiști: Ciolac, Marcu, Nagy, Schwartz, Beke și Regdon.

La A.M.E.F.A. s'au remarcat: Slivaț, Szurgyi și Leb.

DUMINICA REVANȘA

Conform unui acord între conducători, Duminică se va disputa tot aci revanșa Ripensia-A.M.E.F.A.

O EXCELENTA ECHIPA DE JUNIORI

In deschidere la partida de mai sus s'a disputat o altă întâlnire amicală între juniorii Ripensiei și prima echipă a Banatului. Spre surprinderea generală, juniorii Ripensiei au câștigat cu 6-1 (2-1) prin punctele marcate de Andreescu (5) și Pascu.

Ripensia a aliniat următoarea formație:

Cristi-Poenaru, Pandurescu-Coman, Simatoc, Crăciun-Negru, Jifcovici, Andreescu, Ardeleanu și Pascu.

KOTORMANI

De remarcat că Ripensia este clasată a doua în campionatul districtual de juniori.

Matchul Victoria-Juventus

Matchul Victoria-Juventus proectat pentru Duminică în Capitală, nu se va organiza din motive financiare.

Astfel că „mânăștenii" vor sta la Cluj, unde — după cum am anunțat — vor primi vizita echipei bucureștene Adesgo.

Football

Vergu a învins Olimpia cu 4-2 (2-0)

Eri pe terenul A.C.S.A. s'au întâlnit în match amical Vergu și Olimpia.

După un joc disputat și spectaculos, Vergu a câștigat 4—0, după ce la pauză conduceau cu 2—0 prin punctele marcate de: Oniacă, Farina, Georgescu și Natopol din „11" metri.

Pe teren echipele s'au aliniat în următoarele formații:

Vergu: Ciucu, Dudaș, Martinescu, Rădulescu, Galar, Natopol, Pavelescu, Georgescu, Tass, Călinescu și Ștefănescu.

Olimpia: Ștefănescu, Veicu, M. Catană, Pompi, Schroder, Ionescu, Cruțescu, Stănescu, Niculescu și Crăciunescu.

Ce mai e de jucat în campionatul districtual

In urma etapei de Duminică a campionatului districtual au mai rămas să se dispute în cadrul campionatului de toamnă următoarele matchuri:

Socec cu S. T. B.

S. T. B. cu Olympia și Socec.

Metaloglobus cu Monitorul Oficial.

Olympia cu S. T. B.

Militari cu A. S. C. A. M.

A. S. C. M. cu Militari.

Monitorul Oficial cu Metaloglobus.

CATEGORIA II-a

Metropola cu Colentina.

Colentina cu Metropola.

Stop...

MATCHUL Arsenal—Middelsbrough a fost cel mai populat match al campionatului primei divizii engleze. Au asistat 34.000 de spectatori. In schimb la partida de liga II-a dintre Newcastle United Millwall au fost 40.000 de spectatori.

SLOVACIA va avea o federație independentă și va cere afilierea la F.I.F.A.

KISPEST pleacă în turneu la 15 Decembrie.

● *A. C. T. convoacă pentru Vineri 2 crt., ora 9 seara la sediul din str. G-ral Berthelot următorii jucători:*

C. Gheorghiu, Dem. Dobrescu, Sandy Nistor, Mucky Eilhardt, Bazilides, Stuparu, Blendea, Moldoveanu, Ciurel, Bejenariu, Poenaru, Mihăilescu, Rădulescu, Piinkösty Huba, Bărbulescu, V. Petrescu, Vetolinscky, Ciucă.

Membrii care vor absenta vor fi aspru sancționați. Amendă și suspendare.

D. Nicolae Szabo,

fostul președinte al A.M.E.F.A-ei, revine în fruntea clubului orădean

Se știe că la sfârșitul campionatului trecut, d. Nicolae Szabo, președintele A. M. E. F. A.-ei, a demisionat din conducerea grupării și nu a vrut să cedeze stăruințelor, cari s'au făcut pentru a reveni asupra hotărîrii luate.

DAR... CINE A BĂUT VA MAI BEA

Demisia a fost însă doar formală de oarece d. Szabo, deși nu mai făcea parte din conducerea clubului și nu mai subvenționa secția de football, a rămas ma ideparte alături de grupare.

Jucătorii au găsit în el totdeauna un sprijin când clubul a traversat cunoscuta perioadă de criză.

Spre a da numai un exemplu, este de ajuns să spunem că de nunta sa, Szaniszlo a avut din partea d-lui Szabo „o zestre" de 70.000 lei.

Astăzi se vorbește din ce în ce mai intens de reîntoarcerea d-lui Szabo în fruntea grupării arădene.

Cine a băut va mai bea.

Footballul este o maladie, care nu se poate vindeca atât de repede.

O INTERVENȚIE HOTĂRITOARE LA 6 DECEMBRIE

La 6 Decembrie, cu ocazia zilei onomastice, jucătorii clubului îi vor prezenta un cadou și îl vor ruga în mod oficial să revină în fruntea grupării.

De data asta se pare că intervenția va avea succes și domnul N. Szabo va fi iar președinte la A. M. E. F. A.

Gorgorin

a semnat pentru gruparea Ripensia

Urmează tratative pentru costul transferării

In cursul zilei de eri am fost informați că excelentul half juventist Gorgorin, a semnat foile de legitimare pentru gruparea Ripensia.

N'a mai rămas de tranșat decât chestiunea costului transferării.

Și în această privință credem că Juventus nu va face dificultăți, mai ales că — după cum s'a văzut până acum — având prea mulți jucători, nu l-a utilizat de loc pe Gorgorin.

In cazul când va fi legitimat pentru Ripensia, Gorgorin va avea drept de joc imediat pentrucă n'a jucat la Juventus în cursul actualului campionat.

Matchul Rapid-Macaby

proectat pentru Duminică nu a fost aprobat de district

Aseară s'a ținut ședința comisiunei districutale sub președinția d-lui N. Niculescu și în completul d-lor D. Paraschiv, G. Georgescu și C. Chiriceanu.

S'au luat următoarele decizii:

1) Toate contestațiile vor fi judecate în ședința districtului din 8 Decembrie 1938.

2) Au fost suspendați pe timp de 30 de zile pentru lovire reciprocă la jocul Metaloglobus-Gloria din 27 Noemb., următorii jucători:

Niculescu Jean și Danciu Petre, ambii din gruparea Gloria, precum și jucătorul Weidl Carol din gruparea Metaloglobus.

3) Nu s'a aprobat jocul amical Rapid-Macaby, deoarece gruparea Rapid nu a achitat taxele dela jocul cu Victoria disputat la 27 Noembrie 1938.

DELA COMISIA DE ARBITRI

Toți arbitrii care nu au fost prezenți la ședințele comisiunei de arbitri din 23, 25 și 30 Noembrie a.c., sunt citați a se prezenta la ședința comisiunei arbitrilor din 2 Decembrie 1938, având a li se face comunicări extrem de importante.

Rapid-Rapid 16-5

Bogdan și Rafinsky eroii antrenamentului de eri din Giulești

Eri după amiază a avut loc pe stadionul din Giulești antrenamentul Rapidului la care — în afară de jucătorii primei echipe (minus Vintilă, Baratky și Rășinaru) — au participat și rezervele.

Antrenamentul a constat din exerciții de condiție fizică, după care echipa primă a jucat la două porți în compania rezervelor.

Prima echipă a câștigat cu ...16-5. Bogdan și Rafinsky, care a jucat centru înaintaș, au marcat majoritatea goalurilor.

Football

TURUL CAMPIONATULUI DISTRICTULUI CONSTANȚA

Prima parte a campionatului districtual a luat sfârșit cu victoria C.F.R.-ului și Marinei cari sunt campioni de toamnă; primii la seria A iar secunzii la B.

In deosebire de alți ani, campionatul în acest an s'a desfășurat într'o singură categorie împărțită în dou ăserii: A și B.

Fiecare din aceste serii cuprinde câte 5 grupări și anume: seria A: C. F. R., Venus, S. M.-Concordia și Victoria; seria B: Marina, E.F.A., Slavia, Kiazim și Macabi.

La finele campionatului, capii de serii vor disputa între ei un match dublu, iar învingătorul va fi campion al districtului Constanța.

Iată clasamentele:

SERIA A

C. F. R.	4	4 0 0	16: 4	8
Venus	4	2 1 1	14: 9	5
S. P. M.	4	1 2 1	8: 5	4
Concordia	4	0 2 2	7:10	2
Victoria	4	0 1 3	7:24	1

SERIA B

Marina	4	3 1 0	20: 5	7
Kiazim	4	3 0 1	12: 6	6
E.F.A	4	1 1 2	5: 7	3
Slavia	4	0 3 1	2: 6	3
Macabi	4	0 1 3	1:16	1

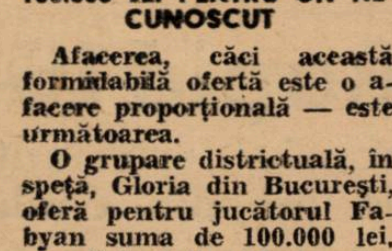

Privire retrospectivă

asupra problemei arbitrajului dela potoul turului divizionar

Sezonul footballistic oficial al anului 1938 s'a încheiat și ne vom permite acum câteva comentarii retrospective în legătură cu fapte și evenimente din cursul lui.

Nu vom face nici un fel de imputări pentru defectele de organizare pe care le-a avut campionatul național căci trebue să recunoaștem că o competițiede anvergura acestuia este foarte greu de pus la punct mai ales că anul acesta este întâiul când ea se desfășoară după o formulă nouă.

In schimb, vom relua din nou problema arbitrilor, cea mai desbătută și încă nerezolvată problemă a footballului nostru.

AVEM UN NOU SISTEM DE DELEGARI

Anul acesta campionatul diviziei naționale A a avut pe lângă noua formulă după care se desfășura și un nou sistem de delegări de arbitri: conducătorii jocurilor erau delegați în secret astfel că în principiu grupările nu-și cunoșteau arbitrul decât cu puțin timp înaintea începerii jocului. Sistemul a fost copiat după acel al arbitrilor italieni pe care d. Denis Xifando a avut ocazia să-l studieze cu prilejul unei călătorii făcută de d-sa în Italia astăvară când cu jocurile pentru C. E. C.

METODA N'A DAT REZULTATELE SCOMPTATE

In primul rând pentru că secretul în care se făceau delegările aduceau cu sine o idee de suspiciune inevitabilă în atmosfera culiselor federației.

Și apoi sincer vorbind, secretul comisiei centrale de arbitri a fost un fel de „secret al lui Polichinelle".

Nu vrem să facem din aceasta o învinuire pentru membrii comisiei care face delegările.

Indiscuțiile erau inevitabile fie din cauza imperfecțiunii sistemului, fie din cauza numărului limitat de arbitri cari sunt delegați în mod normal cu conducerea partidelor divizionare.

„CONSUMUL ACORD" UN MARE NEAJUNS

Cea mai mare imperfecțiune a sistemului de delegare a arbitrilor este desigur că se îngăduie grupărilor să-și aleagă de comun acord un arbitru. Lucrul se face în felul următor: grupările propun trei arbitri dintre care comisia le deleagă unul.

In general, majoritatea grupărilor preferau acest sistem și încheiau frequent asemenea acorduri. Cum ele sunt publice eram de foarte multe ori în situația de a vedea patru arbitri figurând în două liste de comun acord. In asemenea situația, desigur că nu era greu să ghicești că va conduce fiecare match arbitrul care figura pe o singură ilstă.

Deci secretul era divulgat.

Un alt neajuns al comunului acord este acela că grupările — sau mai bine zis unii delegați — necunoscând arbtrii, cedau sugestiilor delegatului advers și alegeau astfel încât aveau pe urmă de ce să se căiască. Dar cum ei îl luaseră nu se mai puteau plânge de nimic.

O MICA STATISTICA

Am menționat că avem un foarte mic număr de arbitri cari conduc în mod normal matchurile diviziei naționale A. Să facem acum o mică statistică.

Am avut în acest sezon 66 matchuri în prima divizie cari au fost conduse de 25 arbitri.

Din aceștia au condus câte 6 matchuri: d-nii Gabriel Russu (Cluj) și P. Kroner (București).

Cinci matchuri: Tică Iliescu (București) și Ritter (Timișoara).

Patru matchuri: cpt. Vuia (Timișoara).

Trei matchuri: C. Rădulescu (Buc.), Mureșan (Cluj), E. Kroner (Buc.), A. Huniade (B. Mare), dr. Stanciu (Cluj), I. Ceaureanu (Buc).

Două matchuri: Constantinescu (Cluj), Jean Petrescu (Buc.), Bușa (București), Petru Vasile (Constanța), Palfy (Arad).

Un match: Denis Xifando (București), Frend (Timișoara), A. Crețu (Buc.), T. Irimescu (Iași), Raab (Cluj), Braida (Buc.), Tăutu (S. Mare), Vartolomeu (Constanța), Milivoi (Timișoara).

După cum se vede, din acești 25 arbitri, 9 au condus câte un singur match. Deci rămân 16 arbitri pentru 57 matchuri. Trebue să recunoaștem că sunt foarte puțini. Că, inevitabil, frecându-i etapă de etapă ajung să se plictisească și să-și piardă... forma.

Arbitrii citați de noi în lista de mai sus, sunt toți bătrâni. De ani de zile figurează în gazetele de sport, conducând matchuri de football și mai ales, puțini dintre ei sunt cu adevărat buni.

Comisiunea ar trebui să se îngrijească de promovarea tinerilor în cadrele superioare ale arbitrajului. Dar o promovare bazată pe un sistem serios de selecționare.

PROBLEMA ARBITRILOR NU POATE FI REZOLVATA EFECTIV?

Recunoaștem că anul acesta comisiunea centrală de arbitri a lucrat efectiv pentru rezolvarea problemei arbitrajului nostru. Dar îi imputăm că nu a mers cu incizia până unde trebuia. S'a încercat cu jumătăți de măsură și natural că nu se putea astfel face ceva definitiv.

Sperăm că pentru viitorul sezon se va căuta să fie remediate toate aceste neajunsuri și pentru aceasta ne permitem să propunem și noi câteva soluțiuni.

DESFIINȚAREA COMUNULUI ACORD

Am vorbit mai sus despre neajunsurile comunului acord. Pentru instaurarea unui bun sistem de delegări acesta trebue neapărat desființat.

Se vor evita astfel, dat fiind sistemul de delegați ai grupărilor pe lângă F. R. F. A., toate neplăcerile lor. Căci nu totdeauna un delegat lucrează în comunul acord în sensul dorințelor și intereselor grupării sale..

UN NOU SISTEM DE DELEGARI

Până acum delegările erau făcute de comisia centrală a arbitrilor. Noi propunem ca pentru viitor aceste delegări să se facă de aceiași comisie împreună cu una din comisiunile technice: pentru divizie împreună cu comisia campionatului național iar pentru Cupa României cu comisia acestei cupe.

Cu alte cuvinte comisia centrală de arbitri să nu mai fie suverană în materie de delegări dar nici să nu mai poarte întreaga răspundere.

SANCȚIUNI SEVERE

C. C. A. pregătește un nou regulament al corpului de arbitri. Noi nu-l cunoaștem încă dar sperăm că în el se vor prevede sancțiuni într'adevăr drastice pentru arbitrii cari vor greși căci, până acum, foarte rar am văzut membri ai acestui corp primind vre-o pedeapsă.

Și în fine pentru încheere credem că n'ar fi rău dacă pentru viitorul sezon s'ar face o epurație generală în corpul arbitrilor unde sunt încă suficiente persoane care n'au ce căuta în el.

T. Androniu

Mai tare decât transferarea lui Bryn Jones

O grupare districtuală

oferă 100.000 lei pentru un jucător necunoscut

. . . dar proprietarul cere 300.000 lei

Footballul nostru va avea probabil — căci se poate ca lucrurile să nu se întâmple — o formidabilă afacere de transfer, care întrece cu mult celebra transferare a lui Bryn Jones.

Dacă se va petrece, ea nu va produce vâlvă deoarece tratativele se duc în cel mai strict secret.

Cu atât mai mult cu cât mediul, în care se va întâmpla lucrurile acestea, nu lasă să se bănuiască proporțiile lor.

100.000 LEI PENTRU UN NECUNOSCUT

Afacerea, căci această formidabilă ofertă este o afacere proporțională — este următoarea.

O grupare districtuală, în speță, Gloria din București, oferă pentru jucătorul Fabyan suma de 100.000 lei, grupării Colțea-Mociornița.

Fabyan este într'adevăr un jucător talentat, o veritabilă speranță a footballului românesc, dar oricum, este un jucător necunoscut și care momentan nu poate juca deoarece a avut piciorul fracturat și nu-i încă deplin restabilit.

Jucătorului i se oferă un serviciu de 5000 lei lunar.

Iată dimensiunile tratativelor și trebue să recunoaștem cu toată sinceritatea, că sunt extraordinare.

100.000 LEI? PUȚIN! 300.000 LEI.

Dar sensaționalul nu se oprește aici.

Conducătorul grupării proprietare, departe de a se intimida, a răspuns cu cel mai autentic calm britanic.

— „100.000 lei? Prea puțin. 300.000 lei și mai merge!..."

Cifrele au fost controlate de două ori pentru ca orice greșeală de tipar să fie evitată.

Și iată că transferarea nu s'a putut face pentru că între prețul oferit și acela avut există această... mică diferență de 200.000 lei.

O AFACERE INTELIGENTA

Nu trebue însă să credem că gruparea districtuală oferă această sumă — care reprezintă încasările dealungul unui secol — de dragul unui jucător talentat.

Transferarea aceasta ar fi fost una din cele mai mari afaceri ale foot-balllului nostru.

...pentrucă după Fabyan „umblă" mai multe grupări divizionare, cari sunt dispuse să ofere mai mult de 100.000 lei.

Și Gloria a vrut să le-o ia înainte pentru ca pe urmă să „trateze" cu ele.

Nu trebue să uităm că Gloria este gruparea, care l-a dat pe Gică Popescu Sportului Studențesc.

Nu vom lua atitudine contrară.

In momentul, în care acceptați profesionismul acceptați tot acest cortegiu de consecințe, cari pot fi uneori destul de jenante.

Sperăm însă că până la urmă foot-ballul nostru nu-și va pierde atât de sgomotos patriarhalitatea.

Ar fi păcat pentru Fabyan.

Rovine Grivița

a reușit performanța zilei în etapa de Duminică a diviziei B

Duminică s'a consumat în provincie, ultima etapă de restanțe, a diviziei naționale B. Trebuiau să se dispute în total 5 matchuri dar Mihai Viteazul a preferat să forfaiteze în fața Gloriei C. F. R. la Galați, astfel că au pierdut numai cu 3:0. Dacă jucau, pierdeau sigur cu mai mult. Astfel Gloria C. F. R. se află în fruntea clasamentului, cu un avans apreciabil de puncte

D. V. A. A REUȘIT UN NOROCOS 1:1

La Cernăuți s'a desfășurat matchul dintre D. V. A. din Galați și Jahn.

Rezultatul — 1:1 — este extrem de bun pentru oaspeți cari au practicat un joc mult prea slab pentru a-l merita. Jahn a avut aproape tot timpul inițiativa acțiunilor, dar nu a putut înscrie din cauza ghinionului.

UNIVERSITATEA LA LOCUL II AL CLASAMENTULUI

La Cluj Universitatea a câștigat un nou match, dispunând de S. G. S. cu 2:1.

Jocul a fost câștigat mai greu decât ar fi fost de crezut, din cauză că universitarii au aliniat o echipă mai puțin forte decât cea din fața Mureșului.

Grupa de Sud

C. F. R. UN ADVERSAR GREU PENTRU C. A. M. T.

Matchul de Duminica trecută a fost câștigat de timișoreni cu 2:0. Dar foarte greu și după un joc foarte dur

Este de așteptat ca în primăvară la Simeria C. A. M. T. să piardă din nou.

ROVINE GRIVIȚA A INVINS C. A. O.

Misiunea craiovenilor a fost însă ușurată prin lipsa lui Iuhasz de la adversari.

Nu spunem aceasta cu intențiunea de a micșora valoarea performanței învingătorilor cari au jucat atât de frumos și bine cum nici cei mai optimiști susținători ai lor nu sperau.

Scrisoare din Grecia

O etapă cu scandal în campionatul Greciei

Ethnicos și Panathinaicos și-au consolidat pozițiile de leaderi

Athena 28 Noembrie (Corespondență prin avion). — Etapa de eri a campionatului de football a fost una din cele mai importante de până acum atât ca însemnătate a partidelor disputate, cât și — mai ales — a rezultatelor obținute, care definitivează — se poate spune — situația multor dintre participanți. Publicul spectator a participat în număr mare la partidele consumate.

La Athena, A. E. K., pentru a doua oară în acest an și deși a jucat pe teren propriu — a fost obligată să termine învinsă la scorul de 2—1, rezultat în urma căruia Panathinaicos se poate considera campion pe acest an, fiindcă în cazul când ar termina chiar învins ultimele două partide, nu mai poate fi ajuns de nici o echipă.

La Pireu s'a disputat întâlnirea dintre **Ethnicos** și **Aris** care s'a terminat în favoarea primilor la scorul de 3—0. Jocul însă, nu a putut fi terminat din cauza unui scandal ivit în urma eliminării unui jucător dela Aris. care a lovit intenționat pe **Leontis** imediat după marcarea celui de al 3 goal.

Mai jos voiu relata fazele fiecărei partide în parte.

APOLLON— A. E. K. 2—1 (1—1)

Pe terenul învinșilor, s'a disputat cea mai însemnată partidă a etapei și s'a soldat cu o surpriză, echipa fiind nevoită să iasă de pe teren învinsă, după un joc care a decurs în majoritatea timpului în avantajul lor teritorial.

Prima repriză s'a caracterizat printr'un joc foarte repede, nervos și nu prea technic. Scorul a fost deschis de mijlocașul centru al lui Apollon, care a marcat din depărtare un punct de toată frumusețea. Egalarea nu întârzie să se producă prin extrema stângă Hristodoulou. Restul reprizei a decurs în avantajul lui A. E. K., avantaj însă de care nu a știut să profite linia de înaintare.

Repriza secundă a început printr'o surpriză pentru spectatori. Chiar în primul minut, Apollon ajunge în fața portarului advers și cu o lovitură plasată închee scorul matchului. A. E. K. după marcarea acestui punct, caută să reacționeze, însă nu poate concretiza nici un atac, fie din cauza nervozității, dar mai ales din cauza jocului prea dur practicat de apărarea imediată a câștigătorilor.

PANATHINAICOS-ASTIR 1—0 (0—0)

Punctul câștigător al acestui joc a fost marcat în ultima secundă a jocului.

Au asistat la acest match, peste 3000 spectatori, cari au rămas pe deplin mulțumiți de jocul practicat de ambele echipe. A impresionat îndeosebi forma constantă a învinșilor, cari cu mai mult noroc puteau termina nedecis.

DAFNI LA EGALITATE CU ATROMITOS : 2—2 (2—1)

Matchul dintre codași s'a terminat la egalitate, fapt care permite echipei Atromitos să rămână în categoria I-a, Dafni urmând să retrogradeze. Match-ul s'a disputat în fața unui public destul de numeros și a decurs în avantajul teritorial al lui Dafni. Punctul egalizator a fost marcat în ultimele minute, dintr'o lovitură liberă. Dealtfel și primul punct înscris de Atromitos a fost fructul unei lovituri de 11 metri.

ETHNICOS INVINGE ARIS CU 3—0 (1—0)

Pentru campionatul orașului vecin s'a disputat matchul de mai sus, care a revenit pe drept echipei din fruntea clasamentului. Acest joc s'a bucurat de afluența unui public numeros. în majoritatea lui suporteuri ai lui OLYMPIAKOS.

Jocul a fost plăcut mai ales prin iuțeală, păcătuind însă, din cauza durităților excesive puse în practică de echipierii lui Aris. Primul punct a fost marcat de Stavropoulos din 11 mtr. la începutul reprizei, restul timpului decurgând în favoarea învingătorilor.

In repriza doua, Ethnicos a început jocul foarte frumos, însă nu și-a putut concretiza atacurile decât în minutul 30 printr'un schoot formidabil al extremului stânga Zografides. După 7 minute Marinakis stabilește scorul marcând dintr'o lovitură liberă ultimul punct.

Matchul a fost întrerupt de arbitru după marcarea acestui gol, din cauza unui scandal provocat de echipierii lui Aris, cari s'au împotrivit eliminării unui jucător pentru joc brutal.

Victoria - Vasile Lupu (Silistra) 3-1 (1-0)

Duminică 27 crt., pe stadionul comunal din Călărași, Victoria a învins după un match frumos și disputat pe Vasile Lupu din Silistra cu 3—1.

Goalurile au fost înscrise de: Dănilă, Iuga și Criciotoni pentru Victoria și Costel în propria poartă.

Scrisoare din Bulgaria

Lewski conduce, dar Slavia se apropie amenințătoare

Angheloff și-a făcut reintrarea

Sofia (dela corespondentul nostru). — *Etapa de Duminică a campionatului primei divizii s'a soldat cu următoarele rezultate:*

SLAVIA A CAȘTIGAT DERBYUL SOFIEI

La Sofia s'a disputat derbyul Sofiei și totodată derbyul campionatului între Slavia și Lewsky, leaderul.

După un match foarte viu și disputat, victoria a revenit Slaviei la scorul de 1-0 (0-0).

Unicul punct al partidei l-a înscris Dukoff.

A. S. 23 A CAPOTAT LA VARNA

Deplasându-se la Varna, A. S. 23 a cedat echipei locale Vladislav, care a învins cu 2—1 (2—0).

A. S. 23 s'a comportat foarte slab.

In acest match și-a făcut reintrarea internaționalul Angheloff, singurul om bun al învinșilor.

Punctele au fost marcate de Mokanoff și Mișkoff pentru gazde și Angheloff pentru învinși.

TICIA REDIVIVA !

In revenire de formă campioana națională Ticia a învins sigur pe Lewsky (Rusciuk)) la scorul de 3—0 (1—0), prin punctele înscrise de Grozdanoff și Paruseff (2).

LEWSKY AMENINȚAT !

In urma acestor rezultate, clasamentul se prezintă astfel:

1. Lewsky (Sofia) 9 pct.; 2. Slavia (S) 8; 3. A. S. 23 (S.) 7; 4. Vladislav (V.) 7; 5. Ticia (V.) 7; 6. Lewski (R.) 6; 7. Sportklub (Pl.) 6; 8. F. C. 13 (S.) 4; 9. Șipca (S.) 4; 10. Cernomoreț (B.) 2.

Având două jocuri mai puțin jucate, Slavia are toate șansele să treacă în frunte.

— I. Stoichieff —

Scrisoare din Jugoslavia

În Jugoslavia a început returul...

Beogradski a luat un avans de șase puncte, în timp ce H.A.S.K. și Gradjanski s'au poticnit la Belgrad și Ljubljana.— Duminică o nouă etapă

Belgrad, (dela corespondentul nostru). — Pentru a decongestiona programul de primăvară, când federația va organiza numeroase jocuri internaționale, Duminică au fost programate trei întâlniri oficiale contând pentru returul campionatului național.

Caracteristic acestei etape reduse este factura modestă a soccerului furnizat. In rest, asistență redusă, două matchuri nule și o victorie sigură.

CAMPIONII CAȘTIGA CHIAR CAND JOACA SLAB

La Belgrad, în fața a 2000 de spectatori numai, Beogradsky și-a consolidat poziția de leader dispunând de Gradjansky (Skoplje) cu 3-1 (1-0).

Campionii au jucat mai slab ca de obiceiu, însă și aceasta a fost suficient pentru a câștiga în fața echipei oaspe.

B. S. K. a marcat primul goal din 11 m. prin Dubatz, care a transformat imparabil în min. 44.

După pauză, Pothratzki urcă scorul la 2-0 în min. 50, pentruca Pașanski să reducă handicapul (2-1) în min. 56. In sfârșit, Valjarevici stabilește scorul final în min. 78.

S'au remarcat : Valjarevici, Pothratzki, Dubatz, Vujadinovici (B.S.K.), Ognianovici, Pașanski și Simonovici II (Grad).

B.S.K.: Puhar-Stojiljkovici, Dubatz-Manola, Draghigevici, Lechner-Glisovici. Vujadinovici, Valjarevici, Nikolici. Pothratzki.

Gradjanski : Ognianovici-Javanovici, Nikolici - Ristici, Simonovici II, Simonovici I. Tzvetkhovici, Pașanski, Bogojevici, Atanatzkovici, Cemerikici.

O PARTIDA SLABA

In deschidere la matchul B.S.K.—Gradjanski, s'a disputat întâlnirea dintre B. A. S. K. și H.A.Ș.K

După 90 de minute de joc mediocru, partida s'a terminat la egalitate : 0-0.

Este interesant de remarcat că Hitretz și Kacjan — care au impresionat publicul bucureștean în matchurile H. A. Ș. K.—Rapid și H.A.Ș.K.—Venus — n'au jucat, iar Medarici, extremul dreapta, a ocupat postul de centru-înaintas.

B.A.S.K.: Mirkovici-Ilfovici, Mitrovici-Klisarici, Șurdonja, Genadici-Tirnanici, Lah, Ciabrici, Matijas, Sarici

H.A.Ș.K. : Imara-Dukovici, Konstantinovici-Galatz, Pajovici, Dyh-Diesk, Horwath, Medarici, Kotzeici, Fink.

JO SDISPUTAT ȘI TOTUȘI REZULTAT ALB

La Ljubljana, matchul Gradjanski (Zagreb) — Ljubljana — disputat în fața a 3.500 de spectatori — a prilejuit o luptă frumoasă, interesantă, care — cu toată ardoarea și înverșunarea echipelor — s'a terminat cu un rezultat alb (0-0).

Ljubljana a surprins prin agresivitate și elan, ceeace a egalat complet technica și rutina oaspeților.

Ljubljana : Lindner-Zeglar, Bertontzelj - Vodișek, Schertzer, Bontzelj-Ianejici, Pupo, Grünthal, Hasl, Erber.

Gradjanski : Glazer-Hügl, Beloșevici-Pogacinik, Iazbinșek, Kokotovici-Zimmermancici, Voelfl, Leșnik, Antolkovici, Jalant.

B. S. K. ARE 6 PUNCTE ALBASTRE

1. B.S.K.	12	9	3	0	37:10	21 (3)
2. Gradjanski (Z.)	17	7	1	4	27:11	15 (9)
3. Jugoslavia	11	7	1	3	19:13	15 (7)
4. Haiduk	11	5	4	2	25:15	14 (8)
5. H.A.Ș.K.	12	5	3	4	24:17	13 (11)
6. Slavia (S.)	11	5	2	4	21:19	12 (10)
7. Jedinstvo	11	5	1	5	23:23	11 (11)
8. B.A.S.K.	12	3	5	4	14:17	11 (13)
9. Ljubljana	12	3	3	6	12:23	9 (15)
10. Gradjanski (S.)	12	3	1	8	15:34	7 (17)
11. Slavia (V.)	11	2	2	7	16:30	6 (16)
12. Sparta	11	1	2	8	11:32	4 (18)

DUMINICA ALTE JOCURI OFICIALE

Duminică 4 Decembrie se vor disputa alte 3 jocuri oficiale și anume :

Belgrad : Jugoslavia—Sparta.
Belgrad : Jedinstvo — Slavia (V.).
Sarajevo : Slavia—Haiduk.

MATOȘICI III GOAL-GETTERI

In fruntea clasamentului goal-getterilor este Matoșici III (Haiduc) cu 13 goaluri, urmat de : Ața Petrovici cu 10, Kacijan cu 9, Glișovici și Pothratzki cu 8 etc. etc.

Turcii au oferit 3500 lire pentru trei matchuri la iarnă ale echipei României

Probabil că F.R.F.A. se va mulțumi și cu atât.

F. R. F. A. a primit în cursul după amiezii de eri, mult așteptatul răspuns din partea federației otomane, privind condițiunile materiale ale turneului echipei naționale în Turcia.

Turcii anunță că oferă 3.500 lire pentru trei matchuri și anume:

Turcia-România la Ankara (25 Dec.)

Ankara - București la Ankara (28 Dec.)

Istanbul - București la Istanbul (1 Ianuarie).

Cum se știe, F. R. F. A. a pretins turcilor 5000 lire, însă este probabil că va accepta acum și câ i s'a oferit.

Astfel că turneul de iarnă în Orient este ca și perfectat.

U.F.S.R-ul și-a săr[...]ătorit eri cei 26 ani de existenț[...] sbuciumată

Serviciul divin dela Biserica [...]atiște. Festivitățile din saloanele prefecturii de poliție. Cuvânt[...]rile d-lor maior Teofil Sidorovici și George Plagino. Omag[...]rea Suveranului. Impărțirea decorațiilor. Asistenț[...] Banchetul dela Capșa

(Urmare d[...]n pagina I-a)

O seamă de personalități marcante din sportul românesc, a participat eri la serbarea comemorativă a U.F.S.R.-ului

fil Sidorovici, comandantul „Străjii Țării"; George Plagino, venerabilul președinte al U.F.S.R.-ului și a tuturor oficialilor din U. F. S. R., in frunte cu d-nii președinți de federație.

In mica biserică, aurită și luminată sfios de lumânările cari tremură palid, patriarhii sportului românesc pleacă capul sub rugăciunile psalmodiate ale celor doi preoți. E o liniște ciudat de calmă, o liniște in care plutesc efluvii de fierbinte credință.

Se pomenesc cei morti, cei pierduți pentru sport și iarăși înalții dregători ai sportului românesc se inchină creștinește și rar...

După urările făcute M. Sale Regelui Carol al II-lea, I. P. S. Patriarhului și tuturor acelora cari cârmuesc cu înțelepciune țara, tedeumul se termină, cei prezenți părăsind vechea și mica biserică și ducându-se la Palatul Regal, unde au semnat in cartea de aur.

Prima parte a solemnității s'a terminat cu aceasta, urmând a se începe la ora 17, festivitatea dela Prefectură.

FESTIVITATEA DIN SALOANELE PREFECTURII DE POLIȚIE

După semnarea registrelor dela Palatul Regal, membrii U. F. S. R.-ului s'au dus la prefectură unde în prezența d-lui Teofil Sidorovici, a d-lui Plagino, a membrilor comitetului și a tuturor președinților de federație, plus cei premiați și... ziariștii, s'a desfășurat serbarea.

ASISTENȚA

Pe estradă a luat loc comitetul central al U. F. S. R.-ului având in mijlocul său pe d. Teofil Sidorovici, comandantul Străjii Țării și pe d. George Plagino președintele U. F. S. R., cari sunt încadrați de d-nii: Gr. Caracostea, Cantuniari, M. Savu, N. Boerescu, Th. Davila, C. Zahirnic și Boicescu.

In impunătoarea sală sunt prezente mai toate figurile proeminente ale sportului românesc.

D. ministru sub-secretar de stat general Gabriel Marinescu, înconjurat de un grup numeros de conducători ai F. R. F. A., printre care remarcăm pe d-nii: președinte Păduraru, av. P. Nedelcovici, av. Alex. Eladescu, dr. Urzică, I. Ceaureanu, etc.

Rugbyul care alături de football se găsește „acasă la el" ,este bine reprezentat. Intr'un colț al sălii remarcăm pe d-nii: arh. Octav Ionescu președintele St. Român, Ion Virgil secretarul F. R. R., Duduș Ghimpețeanu casierul F. R. R., Eug. Stoian, ing. Vardala, St. Cantacuzino.

Basket și volley-ballul nu lipsesc.

Sunt prezenți d-nii: profesor N. Duțescu președinte până eri și d. R. Anghelescu noul conducător, d. dr. Tovaru, E. Dumitrescu, Binder, etc.

Falanga Străjerilor este reprezentată prin d-nii: maior Ion Dimăncescu și cpt. Eugen Popescu.

Skiul are un singur dar strălucit reprezentant, este d. col. E. Pălăngeanu, conducătorul de astăzi înainte al skiului românesc.

Federația de box e mai numeroasă ca ori când. A ținut să fie prezentă la sărbătoarea de astăzi. In mijlocul oficialilor și a boxeurilor distingem figura lui Toma Aurel, veșnic surâzătoare. Alături de pretendentul la campionatul mondial distingem pe d-nii: C. Ionescu, A. Antoniu, C. Aureliu, C. Murgășanu Z. Popazu, N. Rădan, M. Gașpar, Gh. Georgescu și Marc.

Bobsleigul in pragul activității ne-a oferit prilejul să distingem pe d-nii: col. Roman, președintele forului de specialitate, Tita Rădulescu, Ing. Socolescu, Iorgu Arsenie.

Pentrucă suntem in domeniul sporturilor de iarnă, vom menționa și prezența celor dela Federația de hockey in frunte cu: av. C. Lecca, Fr. Cieslicki, av. Alexiuc.

Motociclismul având in frunte pe d. Cezar Popescu, președintele federației, Alex. Lupan Sălaru, PaulVasilescu și P. Luchianov.

Federația Sporturilor nautice in lipsa celor doi președinți, d. comandor Preda Fundățeanu, vechiul președinte de care forul de specialitate s'a despărțit cu regret și noul conducător in persoana competentă a d-lui Amiral Päiș, este reprezentată prin d-nii: I. Berindei și Iliescu Brânceni.

La atletism remarcăm absența d-lui Ion Cămărășescu, reținut de o răceală, în schimb sunt prezenți d-nii: C. Leoveanu, A. Konig, I. C. Petrescu, Schmettau, A. Ianculescu și doar un singur atlet dintre cei mulți citați și decorați, P. Havalet.

Din federația de natație sunt prezenți d-nii: K. Dumitrescu, V. Catina, E. Florescu.

Tirul, care eri a fost în sărbătoare, reprezentantul lor cel mai calificat, Manole Stroici, primind Premiul Național al Sporturilor, nu a fost lipsit de manifestația de simpatie făcută cu entuziasm de asistență.

Distingem pe d-nii: Lahovary și col. Dumitrescu.

Tennisul este reprezentat prin fostul jucător și actualul președinte G. Poulieff și internaționalul Cristea Caralulis și de unul din cei din vechea gardă: M. Economu.

Luptele sunt prezente prin președintele federației av. C. Manuilă, iar cea de scrimă prin d-nii Ing. Cicu și R. Fournaracke.

Presa Sportivă care eri a trăit clipe de meritată satisfacție, fiind citată pe ordin de zi pentru serviciul adus cauzei sportive, este reprezentată prin colegii: J. Dumitrescu, I. Săvescu, Petre Goța, Arth. Vogel, N. Mateescu, Silvian, C. Morțun, D. Neamțu, Munteanu, V. Firoiu, etc.

Din generația veche vom menționa pe profesorii:

Th. Georgescu, C. Pascu, Müller și prof. D. Ionescu.

Automobil Club Regal Român a fost reprezentat prin d. S. Stan, secretarul general.

In jurul d-lui V. Canarache s'au strâns: C. Marinescu, Turcaș, ing. Drugeanu, colaboratorii și dela federația de ciclism.

D. TEOFIL SIDOROVICI DESCHIDE ȘEDINȚA

D. maior Teofil Sidorovici, comandantul „Străjii Țării", a deschis ședința festivă spunând câteva cuvinte și dând cuvântul d-lui George Plagino, președintele Uniunei Federațiilor de Sport din România, care într'un discurs sobru a înfățișat progresul înregistrat de Uniune.

Demn de menționat, e că d. George Plagino a insistat asupra importanței pe care o

NEAGU BOERESCU

prezintă presa in progresul sportului românesc. Pentru aceste frumoase cuvinte cât și pentru citarea presei sportive pe ordin de zi, mulțumim înțeleptului președinte, asigurându-l de aceeași asistență și de-acum înainte.

CUVANTAREA D-LUI PLAGINO

Dăm acum discursul d-lui George Plagino:

DOMNULE COMANDANT! DOMNILOR PREȘEDINȚI DE FEDERAȚII ȘI IUBIȚI CAMARAZI!

Se împlinește anul de când Uniunea noastră a avut cinstea să serbeze cu tot fastul și strălucirea cuvenită al 25-lea an de existență.

Grație prezenței Majestății Sale Regelui, Inaltul nostru protector și fondator al Uniunei, și a Alteței Sale Regale Marele Voevod Mihai, această serbare a eșit pentru noi din cadrul serbărilor obișnuite, și a constituit pentru Uniune nu numai o mare onoare dar și o recompensă morală de o valoare neprețuită.

Am hotărît de a serba în toți anii această zi scumpă nouă, căci serbând ziua în care Alteța Sa Regală Principele Carol a fondat Uniunea noastră, serbăm și ziua în care Majestatea Sa Regele Carol al II-lea după 25 de ani a binevoit a se coborî între noi și a ne acorda Inalta Sa aprobare.

Cuvântarea Majestății Sale Regele, admirabila improvizație în care Inaltul nostru protector a evocat în cuvinte înduioșetoare multe din peripețiile vieței noastre de 25 de ani, a constituit pentru membrii Uniunei noastre zi de sărbătoare. Gândul nostru adânc recunoscător se îndreaptă spre Inaltul nostru Ctitor.

Să trăiască Majestatea Sa Regele !!

Să trăiască Alteța Sa Regală Marele Voevod Mihai !!

Cuvintele scrise de Majestatea Sa pe fotografia oferită Uniunei cu ocaziunea serbărei a 25 de ani de existență constitue pentru Uniunea noastră documentul cel mai valoros această inscripție sună astfel: U.F.S.R. după 25 de ani de muncă și strălucită victorie.

Dacă pentru noi aceasta a fost un prilej de mândrie, căci constitue pentru Uniunea noastră un titlu de nobilime, ne-a creat însă pentru viitor îndatoriri și mai mari.

Nu ne îndoim că d-nii președinți de federațiuni ne vor da în viitor ca și în trecut tot concursul lor pentru a rezolvi cu succes problemele atât de ordin technic cât și financiar care se ivesc zilnic în calea noastră.

Suntem convinși că cu forțele noastre unite vom ști să facem față muncii care ne așteaptă și să continuăm cu sprijinul domniilor lor, opera așa de bine începută ; căci trebue să constatăm cu mândrie succesele recente cu răsunet mondial repurtate de echipele noastre : equestrede, football și de box ; victoriile echipei noastre de tir redus și la individual marile succes repurtate în străinătate de d. Manole Stroici la Paris. Budapesta și Atena.

Dacă s'a realizat în trecut aproape fără mijloace grație materialului uman incomparabil de care dispunem ceiace vedem, ni se impun astăzi când nu mai suntem în aceiaș situație, o muncă intensă și o serie de realizări dinamice la care Uniunea noastră a și pornit.

Susținuți de Straja Țării în care ne aflăm încadrați și de valorosul ei comandant, d. Teofil Sidorovici, al cărui frumos trecut sportiv ne este o chezășie pentru tot binele care-l dorește instituțiunei noastre, putem privi viitorul cu deplină încredere. La d-sa am găsit întotdeauna cea mai mare înțelegere, ajutorul și sprijinul necesar, pentru înfăptuirile noastre. Așa dar nu ne îndoim că munca ne va fi înlesnită și că rezultatele ei vor fi îmbucurătoare.

Pentru a efectua opera de încadrare administrativă în Straja Țării și a pune rânduială din cauza însuși a mersului asc[illegible] instituțiunei noastre, a trebuit să dăm o extindere care ar putea pare exagerată părței administrative a Uniunei. Aceasta este datorit extensiunei îmbucurătoare luată de sport și necesităței de a stabili ordinea și buna rânduiala în instituțiunea noastră, pe măsura desvoltărei ei.

Dați-mi voe cu acest prilej de a adresa mulțumirile noastre întregului personal administrativ al Uniunei pentru zelul și devotamentul adus de ei la înfăptuirea slujbei lor zilnice, adeseori ingrată, căci rămâne anonimă și de ea nu pot să-și dea seama decât acei care trăiesc zi de zi viața instituțiunei noastre.

Mulțumind din tot sufletul domnilor președinți de federațiuni pentru munca în adevăr desinteresată care au prestat-o în toate ocaziunile în favoarea sportului nostru de inițiativa particulară, urez bun venit între noi d-lor președinți de federațiuni noi numiți și nu mă îndoiesc că sprijinul lor competent ne va înlesni rezolvarea marilor probleme care ne așteaptă.

Mulțumirile noastre trebue să se adreseze și presei sportive.

Rolul ei în evoluția sportului românesc a fost determinat.

Majoritatea ziariștilor noștri sportivi sunt ei înșiși foști sau actuali sportivi și au contribuit în mod puternic la crearea acestei ambianțe simpatice de care se bucură astăzi toate sporturile în România.

Precum vedeți, drumurile noastre, cu toate că sunt paralele, ne duc însă la acelaș țel, căci ne leagă aceiaș dragoste de sport, aceiaș dorință de a face mai bine pentru copilul care [...]m crescut împreună : i[...]ul nostru sport românesc.

In aceas[...]zi de mare sărbătoare per[...]u noi în semn de pioasă ami[...]e pentru Majestatea Sa M[...]ele Rege Ferdinand, primul [...] nostru președinte, pentru to[...]ți prietenii noștri și camarazi c[...]unoscuți și necunoscuți, foșt[...]i membri ai Uniunei, pe care [...] soarta nemiloasă i-a răpit din[...]tre noi, vă rog domnilor ca [...] în cinstea memoriei lor să păstrăm un minut de reculegere.

Iubiți camarazi care ați bine-meritat dela sportul românesc și cărora Majestatea Sa Regele și Uniunea v'a acordat cele mai frumoase distincțiuni, vă adresăm în numele nostru al tuturora împreună cu salutul nostru, cele mai călduroase felicitări.

A răspuns d. Teofil Sidorovici, în numele „Străjii Țării".

Președintele U.F.S.R.-ului, d. George Plagi[...]o, inmânează în aplauzele întregei asistențe, marele premiu al Spo[...]ilor, d-lui Manole Strici

D. George Pl[...]agino, președintele U.F.S.R.-ului, rostește cuvântarea de deschide re a festivității

CUVANTAREA D-LUI TEOFIL SIDOROVICI

Domnule președinte,
Onorați colaboratori,

Nimic nu poate fi mai înălțător pentru o instituție și nici-o mândrie nu poate egala pe aceia de a ști că drumul pe care s'a mers, a fost drumul drept al unor înfăptuiri puse în slujba binelui obștesc.

Un sfert de veac de muncă pe ogorul educației fizice și a sportului, ne-a deschis perspectiva unei puternice afirmări naționale, trezind în colectivitatea românească un interes mereu crescând și stimulând energiile tineretului.

Cel de-al doilea pătrar de secol și-a depănat primul an.

Sărbătoarea de azi e, prin tradiție, sărbătoarea sportului românesc, sărbătoarea dreptei răsplătiri a sforțărilor și a meritelor.

Este bilanțul moral ce înseamnă activitatea atât de rodnică a conducătorilor, dar este mai presus de toate prilejul de a omagia pe Inaltul Ctitor și Ocrotitor al întăririi trupești și sufletești a Neamului : Majestatea Sa Regele Carol II-lea, Marele Străjer al Țării.

Perseverența cu care Suveranul a urmărit desvoltarea sportului ca și Inalta solicitudine pe care a dăruit-o cu generozitate acestei mișcări, rămân, pentru noi, adevăruri fundamentale și vor fi purucea generatoare de acțiuni mărețe.

Distincțiile pe care Majestatea Sa Regele a binevoit să le acorde celor ce s'au străduit pentru isbânda sportului românesc, care trebue privit ca o școală de virtuți colective, vin să stimuleze puterea nativă a tineretului român și să consfințească meritul.

Straja Țării, prin mine, Comandantul ei, aduce un călduros salut Uniunii Federației Sportive din România, pentru tot ce a realizat și asigură pe distinșii săi colaboratori de întreaga solicitudine pentru atingerea scopului, așa de frumos arătat de Majestatea Sa Regele cu prilejul festivităților de anul trecut :

„Acei ani de luptă au fost anii de convingere. Am avut de atras elementele tinere cari credeau că alte jocuri erau mai folositoare decât acelea sănătoase în aer liber și pe arena sportivă. Am avut de convins multă lume că sportul nu este o joacă și nu este o pierdere de vreme. A trebuit cu răbdare și cu exemple vii să dovedim că sportul este un factor moral, un factor de energie și de propășire a Neamului".

Și-acum îndrept cuvântul către d. președinte al U. F. S. R. și conducătorii tuturor federațiilor și cluburilor sportive, aducându-le călduroase felicitări pentru realizările depe teritoriu, iar celor distinși cu semnul vredniciei și cu premiile ce le răsplătește munca, le aduc admirația și prețuirea Străjii Țării.

Fiți și mai departe exemple de urmat, pentru tineretul Neamului Românesc.

Trăiască U.F.S.R.

Sănătate !

Uralele au acoperit cuvintele simțite ale d-lui maior Sidorovici și, in special pasagiile în care s'a pronunțat numele primului sportiv al țării, a M. S. Regelui Carol II.

Corul studenților a cântat „Mulți ani trăiască".

CITAȚII, MENȚIUNI, MEDALII ȘI APLAUZE

D. Cantuniari a dat citire apoi listei celor citați prin ordin de zi, medaliați și a remis d-lui Manole Stroici „Premiul Național pentru Sport" și grupărei „Stadiul Român" Cupa Carol.

Citirea numelui lui Toma Aurel, aflător în sală a deslănțuit ropote de aplauze și „șoricelul vesel al Babadagului" surâzând, roșu de fericire, a mulțumit tuturor.

Deasemeni la citarea clubului „Venus" jerbe de neprecupețite aplauze s'au îndreptat spre făuritorul ei, d. ministru, general Gabriel Marinescu, vice-președinte F. R. F. A.

O MIE DE SANDWICH-URI, O MIE DE SPRIȚURI ȘI O MIE DE GLUME

In sunetul unui vesel marș, asistența se îndreaptă spre un bufet aranjat splendid pe una din culoarele invecinate.

Urmează ceeace in puține cuvinte nu se poate povesti.

S'a mâncat (gustat...) s'a băut (gustat...) și s'a discutat febril.

Aristocrația sportului era prezentă acolo, în somptuoasele săli de festivități ale prefecturii. Și peste tot dominantă silueta d-lui general Gabriel Marinescu care împarte, cu voioșie, glume și bună-voie.

Lumea pleacă mulțumită. U. F. S. R. începe al 27-lea an, al glorioasei sale lupte.

BANCHETUL DELA RESTAURANTUL CAPȘA

La ora 21, U.F.S.R. a oferit un banchet la restaurantul Capșa, la care au luat parte d. T. Sidorovici, General Manolescu, St. Șoimescu din Straja Țării, George Plagino, președintele U. F. S. R.-ului, membrii Comitetului Central și președinții federațiilor. Au lipsit d-nii: V. V. Tillea, care se află plecat în străinătate, Ion Cămărășescu și prof. Duțescu.

Banchetul a luat sfârșit la ora 12 noaptea.

Eugen Verzea

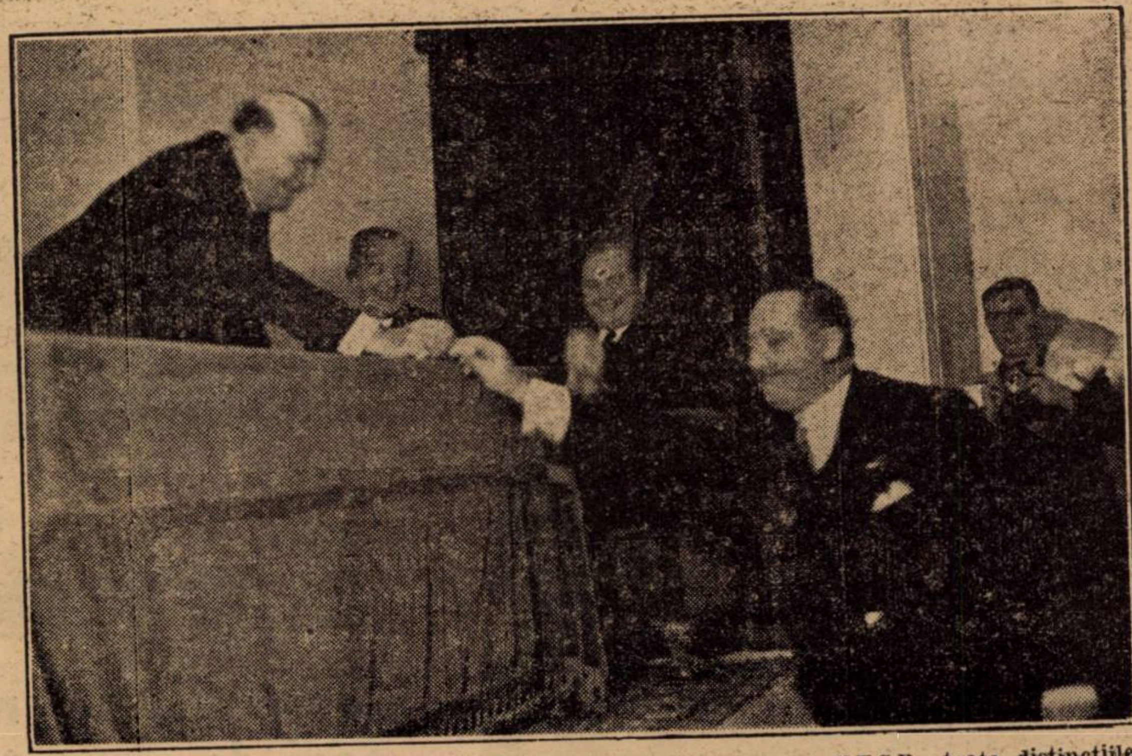

D. ministru Gabriel Marinescu primește din mâinele președintelui U.F.S.R., toate distincțiile acordate membrilor grupării „Venus"

Noii conducători ai sportului românesc au fost desemnaţi

Lista completă a preşedinţilor de federaţii

Eri, cu ocazia aniversării celor douăzeci și șase de ani ai U.F.S.R.-ului, d. George Plagino, președintele U.F.S.R.-ului, ne-a comunicat lista nouilor președinți ai federațiilor sportive.

Iată cine sunt conducătorii sportului românesc desemnați de U. F. S. R. și confirmați de Straja Țării :

Atletism: Ion Cămărășescu
Basket și volley: R. Anghelescu
Bobsleigh : Col. Roman
Box: Al. Cantuniari
Ciclism: V. Canarache
Gimnastică: rector C. Stoicescu
Football: V. V. Tillea
Equestră: general adj. Ilasievici
Lupte: C. Mănuilă
Handball: Dan Simionescu, Râmniceanu
Motociclism: Cezar Popescu
Nautice: Amiral adj. Păiș
Natație: Mihail Savu
Popice: Tr. Popovici
Patinaj: Prof. Silviu Dragomir
Ping-pong: prof. C. Zahirnic
Scrimă: N. Caranfil
Ski: Colonel adj. E. Pălăngeanu
Tennis: G. Paulieff
Tir: George Plagino

Eri s'a făcut prima înscriere pentru Derbyul de trap din anul viitor

Au fost angajați 49 de cai

La secretariatul societăței hipice române s'au făcut eri inscrierile pentru Derbyul român de trap din anul viitor.

Au fost inscriși 49 de cai printre cari figurează vedetele trei anilor indigeni.

Adda Worthy, Aluniș, Arvuna, Bețiv, Candriu, Cavaler, Cartușel, Comoara, Crai, Crăiasa, Daisy Worthy, Dame Wilton, Dâmb, Deșiș, Diadia Lui, Domnița Harry, Dudu Gordon, Elișor, Elena, Extra, Facla, Florita, Fudul, Geisha, Ghid, Ghimp, Gionj, Hamlet, Harry Boy, Iubita, Kirasa, Lin, Măgura, Mohor, Natașa, Oborean, Peter Gordon, Petruș, Poenița, Primăvara, Sorana, Ștrengar, Tais, Tutun, Va-ta, Voevod, Vântișor, Vrăjitor, Zenit.

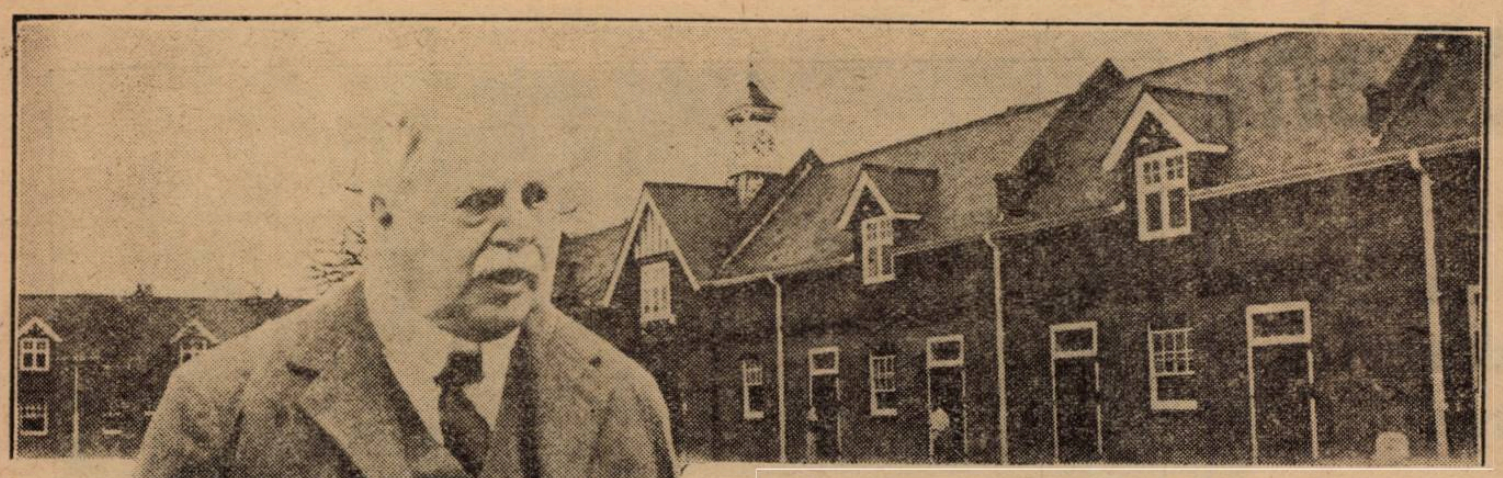

Lordul Derby se trage dintr'o familie aristocratică legată de mult de turful englez și care a contribuit mult la gloria celor două mari curse clasice engleze: Derby și Oaks.

Lordul Derby a câștigat derby-ul de două ori: cu Sansovino în 1924 și cu Hyperion în 1933.

Sus o vedere a grajdurilor lordului Derby.

Magnații hipismului european

Lordul Derby

Unul din cei mai mari proprietari și crescători de pur sângi din lume. Descendentul faimoasei familii care a creiat „Derbyul". O proeminentă figură a hipismului mondial

In istoria hipismului mondial, lorzii Derby au ocupat și ocupă locuri proeminente.

Inceputul alergărilor de cai se confundă cu această ilustră familie care în domeniul hipic de regulă s'a situat pe primul plan. După cum se știe, faimoasa cursă „Derbyul" care se aleargă în toate țările, a fost înființată de un Lord Derby.

Una din personalitățile de seamă ale hipismului din vremurile noastre este desigur Lordul Derby.

La Newmarket, Lordul Derby are unul din cele mai perfecte grajduri de curse și o mare crescătorie.

In anul curent, Lordul Derby ocupă primul loc în clasamentul proprietarilor din Anglia cu 50 de victorii și 34.000 de lire.

Și totuș, chiar la un câștig așa de important, aproximativ 34.000.000 de lei, Lordul Derby nu își poate acoperi cheltuelile necesitate de crescătorie și grajd, deși din taxele pe cari i le produc diverșii prăsitori, mai are un venit.

Incă din 1891, formațiunea lordului Derby s'a afirmat cu un deosebit brio.

La intrarea în vastele sale grajduri, peste 40 de medalii comemorative sunt dovada marilor succese ale acestei importante formațiuni.

Din 1934, antrenorul lordului Derby este Colledge Leader care face parte dintr'o reputată familie de antrenori. C. Leader este al cincilea antrenor al Lordului Derby.

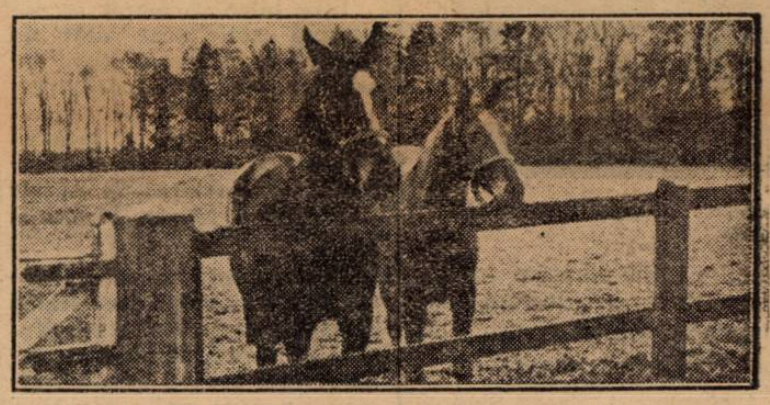

Doi cai tineri (doi ani) din crescătoria lordului Derby. „Easy Going", din stânga, a câștigat anul acesta trei curse, în valoare de peste 5 milioane lei

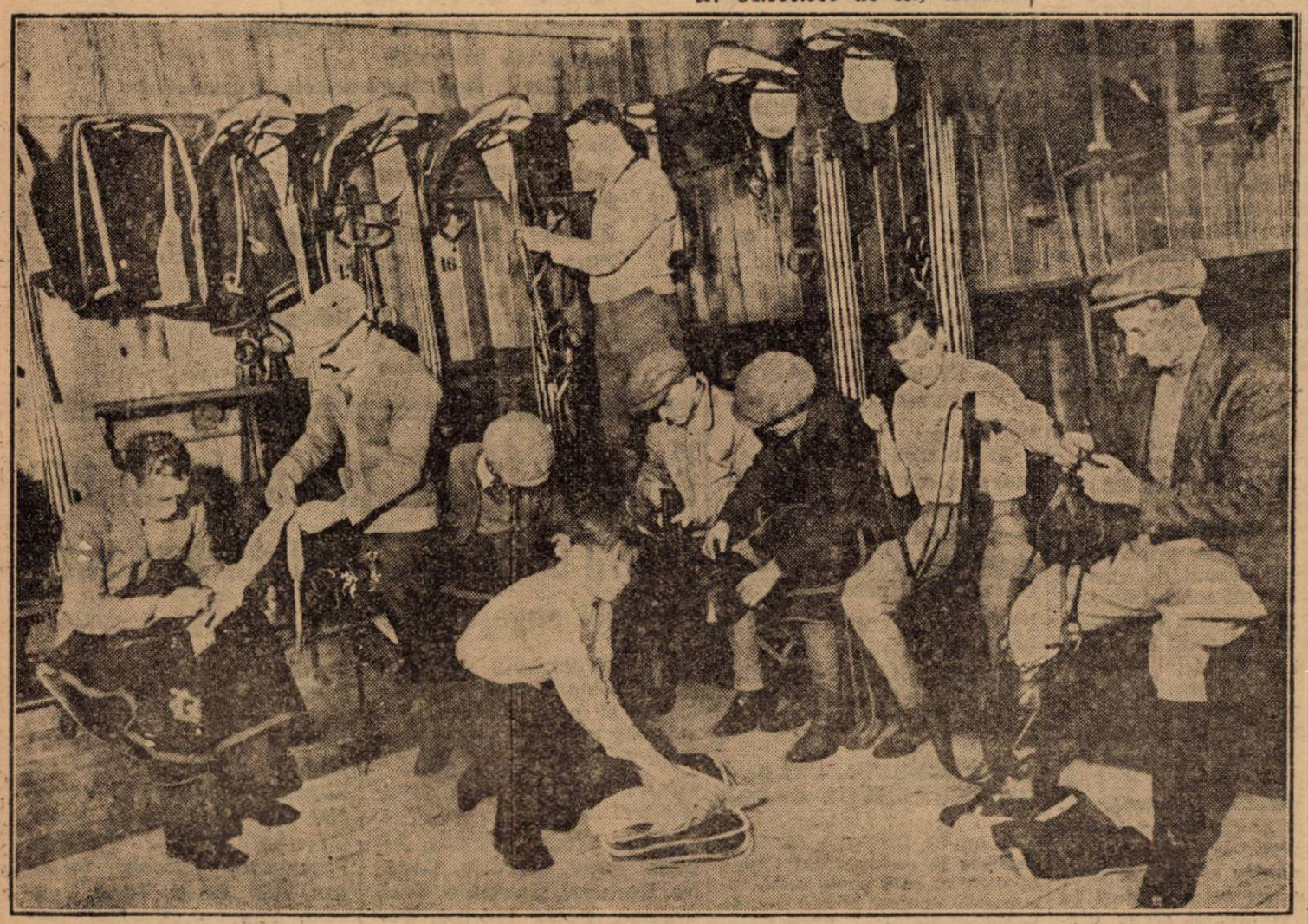

Activitate intensă în „culisele" grajdurilor lordului Derby: pregătirea harnașamentelor.

GORDON RICHARDS,

o glorie a hipismului englez și de-asemeni o glorie europeană. Rare-ori un jockeu a avut o carieră mai glorioasă.

Gordon Richards a încălecat până acum peste două sute de câștigători.

CICLISM

„Mult sgomot pentru nimic"

sau ceva despre alergarea „Viforului Dacia"

Anunţasem, mai de mult, că formaţia „Viforul Dacia" proectează organizarea unui „ciclo-cross" în ziua de 4 Decembrie.

Se dăduseră chiar amănunte asupra traseului.

In acest scop, am anunţat (după cum fusesem anunţaţi) că se va face o recunoaştere „in corpore" a traseului, sub conducerea regizorilor.

Aceasta deoarce traseul prezinta puncte foarte variate şi dificile.

Recunoaşterea s'a şi făcut.

Ne aşteptam, deci, cum firesc era, şi cerea un vechi şi bun obicei în ale regiei, să ni se trimeată regulamentul probei.

Gândeam că, dacă nouă nu ni s'a trimis, — deci regizorii n'au bine voit să ne facă onoarea asta, — cel puţin vom afla la forul de specialitate un regulament trimis în acest sens, din care să extragem punctele principale spre a informa pe cei cari se interesează de asemenea manifestaţiuni.

Dar nici la F. R. S. C. nu sosise nimic. Nici Luni, nici Marţi, aşa că proba era ameninţată.

N'am vrut să credem astfel; deoarece o probă, o singură probă de atâta vreme reuşise să anunţe entuziasta dar săraca formaţie a „viforişitilor", pentru a crede că şi asta să fie contramandată.

Apreciam gestul şi subliniam că, exceptând părerea noastră că suntem cu sezonul destul de înaintat; trecerea la lucru a „Viforului" merită scoasă în evidenţă.

Dar iată că anunţaţii regizori se complac într'o tăcere de mormânt. Nu mai dau nici un semn de viaţă.

N'au trimis nici regulamentul şi n'au catadixit să facă cel puţin cunoscut, dacă îşi mai menţin proectul sau nu.

Alergătorii se întrebau curioşi dacă se mai aleargă sau nu.

Îi cunoaştem pe „viforişti" foarte bine, le apreciem lupta îndârjită cu visteria debilitată până la refuz, le ştim şi dragostea pentru pedală: dar de aci şi până la a proceda aşa cum au procedat, este o distanţă care le cam „şifonează" prestigiul şi denotă că nu prea îşi cunosc îndatoririle. Şi într'un caz şi într'altul. Adică, şi dacă organizau şi dacă nu.

Regretăm noi în primul rând că trebuie să scrim aceste rânduri, dar procedeul „galbenilor" lasă mult de dorit. Sau cu alte cuvinte şi repetând „shakespear"-ianul titlu al acestui articol viforiştii au făcut: „mult sgomot pentru... nimic"...

Dela gruparea „A. S. P. I. M."

Din partea d-lui Florea Popescu, conducătorul technic al secţiei cicliste „Mociornita", primim spre publicare următoarele rânduri:

„Toţi alergătorii grupării sunt invitaţi stăruitor ca, până cel mai târziu 6 Decembrie a. c., să depună tot materialul ce-l au asupra lor, spre verificare şi în vederea inventarului.

Se atrage atenţia, în mod special, tuturor celor care nu se vor conforma acestei invitaţii, în lăuntrul termenului acordat, că vor suporta severe sancţiuni".

In legătură cu convocarea de mai sus, accentuăm că 6 Decembrie este un nou termen acordat, peste care nu se va mai admite nici o păsuire.

Cei care nu se vor conforma până la data de mai sus vor fi suspendaţi până la înapoierea materialului, neputând nici să se transfere la vre-o altă grupare sau să apară în probe publice.

Gruparea în cauză ţine să strângă tot materialul existent, să-l inventarieze, şi, în vederea noului sezon, să-l îmbunătăţească, procedând apoi la o nouă distribuire, bazată pe performanţele băeţilor şi pe modul în care băeţii au ştiut să întreţină echipamentul, şi celelalte accesorii.

Ciclo-cross
Duminică 11 Decembrie

O cursă pentru coşari

Duminică 11 Decembrie, forul de specialitate va organiza a doua probă de „ciclo-cross" pentru nelicenţiaţi.

După proba distribuitorilor de ziare, care, după cum am scris la timp, a înregistrat un frumos succes fiind cu mult deasupra aşteptărilor, vom avea prilejul să vedem o altă manifestaţie de acest soi.

Piesa e aceeaş, — „ciclo-cross", — teatrul disputei acelaş: străzile Capitalei; numai „interpreţii" vor fi alţii. De data asta e vorba de coşari. După ei va veni rândul: curierilor, factorilor poştali, zidari, sergenţi, premilitari, etc., etc...

Fireşte însă că, programul început va suferi o întrerupere, în timpul iernii, pentru a fi reluat odată cu desprimăvărarea.

Dar atât cât va îngădui vremea se vor înfăptui asemenea manifestaţiuni.

Cât priveşte alergarea dela 11 Decembrie, regia zilei va întocmi în cursul zilei de azi sau mâine, regulamentul pe care îl vom da publicităţii spre buna ştiinţă a tuturor celor interesaţi.

Nicolae Ionescu

a câştigat cursa Ploeşti-Câmpina-Ploeşti

Duminică s'a desfăşurat în regia „republicanilor" cursa Ploeşti-Câmpina-Ploeşti

Alergarea a cunoscut un frumos succes

ALEGAREA

Plutonul se menţine intact până la km. 14 unde Ionescu sprintând îl destramă.

Sărindu-i lanţul lui Nichita, Ionescu se opreşte să-i ajute şi pierd timp, dând ocazie lui Cosprov să se detaşeze de pluton 2 km.

Nichita şi Ionescu, reparând, prind pe fugar la Băneşti, în apropiere de Câmpina.

Intoarcerea e săracă în fapte. Un singur... divertisment se produce: Mateescu rupe cadrul şi abandonează.

REZULTATUL TECHNIC

1. Nicolae Ionescu a parcurs 64 km. în 2 ore şi 5 minute.
2. D-tru Casprov 2 ore şi 8 minute.
3 Nicolae Nichita 2 ore şi 14 minute.
4. M. Bărbulescu acelaş timp.
5 Const. Moraru 2 ore 30 minute.
6. Constantinescu II, 2 ore 32 minute.

Regia zilei un grup de tineri în frunte cu Ghezarie şi Vintilescu a fost excelentă.

N. Dragomir
în convalescenţă

Este ştiut că excelentul sportiv, vitezistul Nicolae Dragomir, a suferit acum 2 luni, un grav accident, pe pista dela Belu, din cauza unui gest condamnabil al lui Carlo Giordani, şi în urma căruia Dragomir s'a ales cu femurul drept fracturat, care a necesitat şi o intervenţie chirurgicală.

Fiind ostaş, el a fost internat la Spitalul Militar, unde medicii, majoritatea adepţi ai sporturilor s'au ocupat cu deosebită grijă de el.

Astfel Dragomir se simte din ce în ce mai bine, operaţia a reuşit admirabil şi în curând i se va îngădui să umble

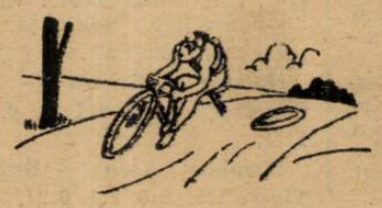

Reuniunea nautică
internaţională dela Rotterdam

ROTTERDAM 1. — In cadrul reuniunii nautice care s'a desfăşurat aseară în localitate, s'au înregistrat următoarele rezultate:

100 M. LIBER: 1. Hoving (Ol.) 59,4 sec.; 2. Zöyomi (Ung.) 60 sec.

400 M. LIBER: 1. Van der Kniel (Ol.) 4:55,4; 2. Gróf (Ol.) 4:58,8.

200 M. PIEPT: 1. Sehuring (Ol.) 2:45; 2. Angyal (Ung.) 2:46,6. (Record ungar).

ŞTAFETĂ 3×100: U. T. E. (E-pesta) 3:33,6.

POLO PE APA: 1. U. T. E. (E-pesta)—Olanda 3:3 (2:0).

HIPISM

Alergările de trap

BANEASA TRAP;
Ziua XX-a, Marţi 6 Decemb.
– INSCRIERI –

Premiul BINVALA — Handicap 13.000 lei
1700 Dona Worthy, Domnica
1720 Sniejoc, Bunel, Jeles II, Aventurier, Livada
1740 Dorna, Pacahantos, Peceora, Friederike
1760 Leona, Colina, Kismet, Szelvesz, Dolly Worthy, Sonia Worthy, Rugina, Voevodul Ţiganilor, Isabela
1780 Edith, Oswalda, Luntraş
1800 Flying

Premiul BINOLITE — Handicap 15.000 lei
2100 Valona, Igen
2140 Dudu Gordon, Lancia
2160 Primăvara, Zvon
2180 Şgomot, Izma, Mura II, Va-ta, Zenit, Mister
2200 Luţa, Ghimp, Puica, Florita, Pinkerton, Mura
2220 Spic, Sultan II
2240 Pikaver, General Worthy, Natasa, Handicap, Brad

Premiul SF. NICOLAE — H'cap 21000 lei
1680 Peceora, Colina, Ierosca II, Catinca, Voevodul Ţiganilor
1700 Naplopo, Fama, Bonzo, Edith, Rosalinde, Kundry, Venezia, Primrose, Ben Hur, Jarvis
1720 Viitor, Lucifer II, Oszlany, Theodora, Pai, Amsel, Blondella, Ideal, Pandur, Hercegnö
1740 Champion, Jeannine Worthy, Havana, Margaret T. Valenţio, Anny Worthy, Pock, Gruia, Petruş, Ghid
1760 Voraus, Jade, Sam Worthy, HaHvana, Margaret T.
1780 Hanibal II, Bajadere, Antrag, Citronat Gordon, Opanka
1800 Roland D.
1820 Amilkar, Gondolat II

Pr. BLOSSOM—Condiţie (1/2) 13.000 lei
1700 Dame Wilton, Jupân, Flăcău, Fudul, Desiş, Harry Boy, Elena, Elişor
1720 Aluniş, Dâmb, Sorana, Arvuna, Va-ta, Diadia Lui Vrăjitor
1740 Ghimp, Oborean, Mohor, Florita, Peter Gordon, Zenit, Candriu, Geisha
1760 Domniţa Harry, Adda Worthy, Beţiv, Natasa, Măgura
1800 Iubita
1820 Petruş
1840 Ghid

Premiul BRIDGET — Condiţie 15.000 lei
1700 Guy Worthy, Pan Worthy
1720 Spic, Laucia, Mura, Mister, Tufănica
1740 Curier, Jeles II, Busuioc, Champion junior, Pinkerton, General Worthy, Sorvanet, Duda, Sultan II, Handicap, Brad
1760 Kamaa, Legionar, Ciclop, Sonia Worthy, Durdulia, Sonora, Makrele, Lăcrămioara
1780 Voinţa, Giuditta, Benito H. P., Torent, Hercegnö
1800 Centaur, Ninon, Jarvis
1820 Pock

Pr. BUDWOOD—Condiţie (1/10) 15.000 lei
1700 Fruntaş, Valona
1720 Dona Worthy, Peceora, Luţa, Izma
1740 Coconaş, Pacahantos, King Worthy, Dolly Worthy, Pikaver, Kamaa, Catinca, Pinkerton, Sonia Worthy
1760 Wodka, Ierosca II, Voevodul Ţiganilor, Igor, Benito H. P.
1780 Edith, Isabela, Leu
1800 Viitor, Theodora
1820 Jeannine Worthy, Nation, Pock
1840 Venezia, Anny Worthy, Guardian Girl, Jade
1880 Naverno
1920 Lucifer II

Premiul BURTON — Record 13000 lei
2100 Durdulia
2120 Busuioc, Domniţa Harry, Sultana, Makrele, Geisha, Natasa
2140 Jeles II, King Worthy, Pikaver, Champion junior, Sultan II, Livada, Handicap, Brad, Tufănica
2180 Coconaş, Bruma II, Dolly Worthy, Isabela, Aventurier, Lăcrămioara
2200 Colina, Ierosca II, Rugina, Talaz, Dorka
2220 Viziru
2240 Guardian Girl
2260 Petruş

INFORMAŢII

● **DINTR'O greşală de paginaţie, în numărul de eri al ziarului nostru în locul clişeului d-lui d. Matak s'a pus clişeul d-lui B. Catargi.**

● LA SECRETARIATUL societăţei hipice române se fac azi retragerile pentru reuniunea de Marţi, 6 Decembrie, dela Băneasa-Trap.

● LA S. COROL au sosit în antrenament:

Princesse Axtell din Sixtus şi Peggy.

Paj Axtell din Sixtus şi Palika.

Princesse Worthy din Volo Worthy şi Princesse Caid.

Toate aceste iepe aparţin d-lui I. Frank.

● DOMNIŢA, iapă din Banăi şi Doamna a fost cumpărată de d-na M. Corol dela d. L. Rousso.

D. Colonel Rădulescu decorat

D. colonel Rădulescu, membru în comitetul societăţei hipice române de trap, a cărui pozitivă activitate în domeniul hipic este notorie, cu ocazhunea aniversărei a 26 de ani de existenţă a U. F. S. R.-ului, a fost decorat cu medalia Meritul Cultural pentru sport, clasa II-a.

Derbyul de trap
se va disputa la 10 Mai

Data Derbyului de trap încă din anul trecut a format un subiect de discuţie. Aceasta pentru considerentul că se disputa vara, când majorita-

Societatea pihică română a tea cailor îşi pierd forma. remediat însă şi această lipsă.

Ea a modificat data Derbyului. Şi anume a hotărît ca importanta probă să se dispute la 10 Mai, zi care este o importantă sărbătoare naţională şi când este plin sezon hipic.

Sporturi mecanice

Germanii se pregătesc să dea asalt recordului mondial de viteză absolută

Autostrada dela Dessau a fost constraită în acest scop

Autostrada recent construită aproape de Dessau (Germania) şi accesibilă celor mai rapide automobile, a stârnit ambiţia marilor constructori ai celui de-al treilea Reich.

După cum am arătat la timp, noua autostradă rivalizează, din punctul de vedere al posibilităţilor de realizare a unor ridicate vitcze orare, cu plajele dela Bonneville şi Daytona Beach, unde marii alergători ai lumii au găsit, până în prezent, parcursul ideal pentru stabilirea vitezelor record.

Căpitanul englez G. E. T. Eyston, actualul deţinător al recordului mondial de viteză, şi-a desăvârşit opera, pe plaja dela Bonneville, în timp ce foştii recordmani Campbell şi regretatul Segraeve au colaborat la îmbunătăţirea vitezelor maxime, pe plaja dela Daytona Beach.

Si se credea la un moment dat că Bonneville-ul nu va găsi rival în această specialitate. Iată însă că germanii nu au lăsat americanilor, ultimul cuvânt şi, fără să facă prea mult sgomot, au dat automobilismului o pistă pe care se vor putea realiza viteze terifice.

O PARERE AUTORIZATA ŞI UN IMBOLD

Asul automobilismului german, Rudolf Caracciola, campionul de viteză al Europei, întrebat ce părere are despre noua autostradă, nu a ezitat să se pronunţe în termeni foarte elogioşi, manifestându-şi chiar, convingerea că la Dessau se pot depăşi 600 km. pe oră.

Declaraţia emeritului automobilist este concludentă şi nu este exclus ca el să fie acela care va încerca să aducă Germaniei, un titlu care de zeci de ani este apanajul englezilor.

Pe de altă parte, declaraţiile lui Caracciola au avut darul să constitue un imbold pentru marii constructori ai ţărei sale şi cele mai importante uzine de specialitate din Germania au şi început să studieze punerea în lucru a unor bolizi corespunzători proectelor de încercarea doborîrii recordului mondial de viteză absolută.

PRIMELE MODELE VOR FI GATA LA TOAMNA VIITOARE

Cercurile autorizate germane cred a şti că primele modele destinate acestor tentative vor fi puse în posesia piloţilor respectivi, cel mai târziu în toamna anului viitor.

Se precizează chiar că uzinele Mercedes au înaintat mult cu traducerea în fapt a unor proecte mai vechi, neființd exclus ca primele încercări de punere la punct să se producă încă în cursul acestei ierni. Dacă aşteptările vor fi confirmate s'ar putea întâmpla ca prima tentativă de record mondial de viteză absolută făcută după războiu în Europa, să nu mai întârzie decât câteva luni.

SINGURUL PARCURS DE VITEZA

De curând cancelarul Hitler a interzis tentativele de record automobilist pe teritoriul Germaniei şi aceasta în urma nenorocirei care a costat viaţa excelentului Bernd Rosemeyer, cel mai bun produs al automobilismului mondial de după războiu.

Interzicerea încercărilor de record pe autostradele Germaniei se datoreşte faptului că aceste autostrade sunt considerate insuficient de spaţioase pentru realizarea unor astfel de isprăvi.

Construirea autostradei de la Dessau a rezolvat însă problema şi acest parcurs va fi singurul din toată Germania, autorizat pentru tentativele de record. Se pare de altfel că acest parcurs a şi fost construit numai spre a servi interesele industriei motorizate germane, care ţinteşte de mult, să deposedeze pe englezi de unul dintre cele mai invidiate titluri.

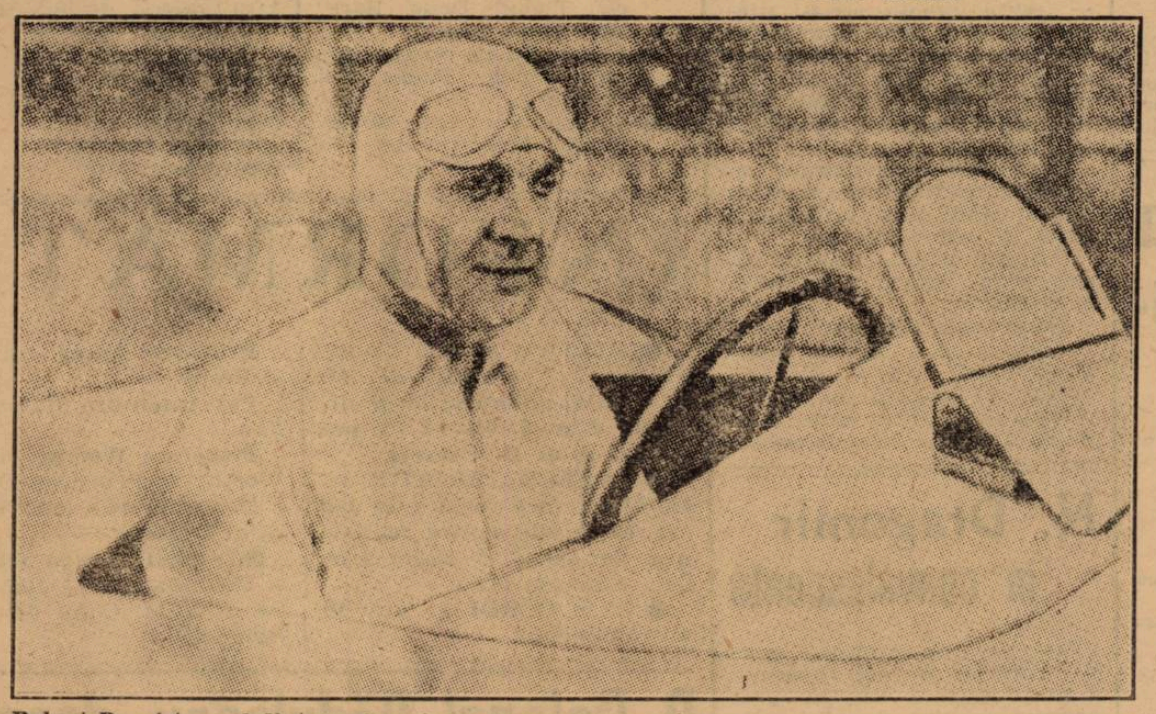

Robert Benoist, unul dintre cei mai temerari automobilişti ai secolului, actualmente director la uznele Bugatti, a câştigat ultima cursă de 24 ore dela Mans, după ce cu 10 ani înainte, cucerise titlul de campion mondial de viteză

De pe ghiaţă...

● TELEFON CLUB a făcut antrenament eri dimineaţă la ora 7, la care au luat parte, fără excepţie toţi jucătorii de cari dispun în momentul de faţă campionii naţionali.

● MATCHUL proectat pentru astă-seară între Telefon Club şi Sportul Studenţesc a fost contramandat de conducerea universitarilor.

● VENUS s'a antrenat aseară. Printre jucători au fost prezenţi şi Tomovici — care a fost mutat la Bucureşti — Sadowski II şi Gál, un jucător care a activat până acum la Mercurea Ciuc.

Viitorul antrenament al Venusului va avea loc Sâmbătă seară.

● SPORTUL STUDENŢESC convoacă pentru astă-seară la ora 9 pe patinoarul Oteteleşeanu, în vederea unui antrenament general, pe următorii jucători:

Ghenea Mihăiliuc, Iliescu, Costescu, Căpitănescu, Radu Tănase Kosman, Titinel Theodorescu, Grecescu, Filoti, Smerecinsky, Parteniu, Roşu, Brezeanu, Botoşescu, Mihăilescu, Busuioc etc.

In cadrul „Cupei Londrei" s'au înregistrat următoarele rezultate:

Harringay Greyhounds — Wembley Monarch 5:0 (1:0, 3:0, 1:0). (In urma acestei victorii, învingătorii au multe şanse să cucerească trofeul).

Harringay Racers — Earls Court Rangers 4:1 (2:0, 1:0, 1:1).

Wembley Lions — Brighton Tigers 4:3 (2:0, 2:1, 0:2).

ATLETISM

A murit Ladislau Doe

In ziua aceasta de toamnă pe sfârşite, s'a stins atletul Ladislau Oö.

Figura lui a fost cunoscută, oriunde se desfăşura vreo probă atletică.

In vârstă numai de 22 de ani, adică atunci când viaţa ţi se deschide promiţătoare şi când speranţele anulează grijile, Ladislau Oö a murit.

Şi e atât de trist cuvântul acesta încât aproape ne împiedică a ne dumiri bine de pierderea suferită.

In adevăr, atletismul românesc a pierdut în Ladislau Oö, atletul dela C.A.T. şi C. A. Recaş, un element de reală valoare.

Fie-i ţărâna uşoară!

La două zile

de campionatul naţional de cross-country

Două zile ne mai despart de competiţiunea care în momentul de faţă preocupă toate cercurile atletice, campionatul naţional de cross-country.

Şi poate că niciodată ca azi, în istoria acestui sport, nu a fost mai greu de a pronostica asupra şanselor pe care le emit concurenţii individual şi pe echipe.

Ca şi celelalte sporturi, nici atletismul nu-i lipsit de hazard, care răstoarnă pronosticurile cele mai calculate.

Se poate vorbi de vreo surpriză în crossul de Duminică?

Da şi nu.

Şi dacă răspunsul nostru este evasiv, aceasta reese din motivul bine cuvântat că magnifica manifestaţiune dela 4 Decembrie va fi mai îndârjită ca nici când. Va fi o luptă pe viaţă şi pe moarte, iar adjectivul nu-i de fel exagerat.

Gluburile şi mai ales concurenţii se prezintă cu pretenţiuni egale?

Nu. Dar aceia cari au veleităţi de campioni, vor da maximum pentru a demonstra această calitate.

UN DUEL APRIG: BUCUREŞTI BRAŞOV

Intorsătura pe care o va lua cea de a 20-a aniversare a acestei competiţiuni este reeditarea luptelor de acum zece ani între reprezentanţii Bucureştiolr şi ai Braşovului.

Anul acesta, cel puţin braşovenii vin cu convingerea că vor duce cu ei la întoarcere trofeul care de câţiva ani îl deţin numai bucureştenii.

Că vor reuşi, aceasta rămâne încă un mare semn de întrebare.

Totuşi duelul aprig Bucureşti-Braşov se anunţă deschis, iar protagoniştii vor fi Dinu Cristea de o parte şi Fischer, de alta.

Stadiul Român, câştigătorul consecutiv de trei ani încoace, este clubul în care stau toate speranţele bucureştenilor.

Trecând peste toate schimbările pe cari le-a suferit clubul răposatului Nea Nae, echipa albaştrilor a continuat să rămână cea mai redutabilă pepinieră de alergători pe teren variat. Cu alergători de valoarea lui Dinu Cristea şi a veteranului Ion Manea, Stadiul Român nu poate pierde.

Totuşi nu trebuie trecută cu vederea valoarea braşovenilor în care Stadiul va avea un serios adversar şi pe care îl va învinge cu mari dificultăţi.

Anul acesta Viforul Dacia se prezintă cu pretenţiuni mai modeste. Singurul care va reuşi să încurce într'o oarecare măsură socotelile „aşilor" nu-i decât Tărtăreanu, iar aceasta este condiţionată de forma în care se va prezenta.

IN LUPTA INDIVIDUALĂ DINU CRISTEA NU POATE PIERDE

Este singurul concurent care se va prezenta la start cu victoria în buzunar.

Forma pe care a manifestat-o Dinu în actualul sezon, îl situează în câştigător sigur pentru a patra oară a campionatului naţional de cross-country.

Cum am arătat mai sus singurul concurent care ar putea să-i facă zile „negre" lui Dinu Cristea nu-i decât Fischer.

Va fi cel mai îndârjit duel ce l-a întâlnit vreodată lupta individuală în această competiţiune.

Leonidas

este noul campion de fond al Greciei

Duminică s'a disputat campionatul de fond al Greciei pe distanţa de 100 km., la care a participat un mare număr de ciclişti.

Lupta pentru primul loc s'a rezumat dela început, între Leonidas, Caloudis şi Tzacanikas.

Primul a terminat la mare luptă Leonidas; a;1 doilea la numai ½ roată s'a clasat Caloudis urmat de Tzacanikas la o distanţă apreciabilă.

Câştigătorul a parcurs distanţa în 3 ore şi 1 min., performanţă foarte bună având în vedere configuraţia şoselei pe care s'a alergat cursa.

Ragazos

a câştigat înconjurul Atenei

Atena, 1. — Eri s'a disputat înconjurul Atenei. La această cursă au participat 190 de atleţi dintre cari au terminat cursa numai 145. Alergarea a revenit excelentului atlet şi bine cunoscutul campion balcanic Ragazos, care a parcurs distanţa de circa 9100 metri în timpul destul de bun de 30.30, iar locul 2, revenind atletului Nitsas. Pe cluburi alergarea a revenit clubului A. E.K., alergătorii căreia s'au clasat la locurille 4, 6, 7 şi 11.

Pagina Boxului

Boxeurul

Gh. Popescu n'a plecat la Paris

Când „specialiștii" anticipează. O chestie cu viza. Campionul României la categoria pană solicită F. R. Box-ului favoarea de a nu lua în discuție provocările din timpul lipsei lui din țară

Eri dimineață am primit în redacție vizita unui boxeur căruia în prima secundă credeam că i s'a întâmplat o nenorocire.

Nu știu care atotștiutor în științele oculte a scris cândva că, dacă unui prieten bun i se întâmplă la distanțe mari o nenorocire care-i cauzează moartea, sufletul lui străbate spațiile cu... viteza luminei și vine să-ți dea ultimul „bonjour"!

Eri dimineață Gheorghe Popescu excelentul boxeur și campionul României la categoria pană... a intrat pe ușa redacției...

Am deschis ochii mari și nu-mi venea să cred...

O gazetă de... specialitate, îl condusese la gară, îl suise în Orient Express și îi luase și un interview...

Declar că eram convins pe deplin și nu vream să dau crezare imaginei care ne postase în fața biuroului.

Mario de Santo managerul lui Popescu văzând nedumerirea mea, a deschis gura și a șoptit convingător:

El este! Gheorghe Popescu din Ploești.

Am dat cu piciorul teoriilor oculistului cu... sufletul ce trece prin spații siderale și am îngânat:

— Bine Gheorghe nouă dece nu ne spui că pleci la Paris?

Dar nici n'am plecat: nu m'a întâlnit nimeni nici la „Orient Express" și nici în drum spre... Paris!

Am necazurile mele! Nu pot obține viza pentru Franța.

Am făcut toate intervențiile și am depus toate stăruințele dar degeaba: Consulatul Franței a primit instrucțiuni pentru restrângerea intrării streinilor în Franța.

Voi face mâine o nouă intervenție.

VOIU STA LA PARIS TOT SEZONUL PUGILISTIC

Dacă obțin viza voi pleca la Paris imediat și intenționez să rămân acolo câteva luni adică atât cât durează sezonul pugilistic.

Am schimbat managerul, acum îl am pe Leon Bellières.

Am primit dela el numeroase scrisori prin care mă cheamă de urgență la Paris.

Aș putea să rămân chiar fără să boxez câteva luni.

Mulțumită susținătorilor mei d-nii Ivănceanu directorul căilor ferate Ploești-Văleni, Jean Chițu și Gică Zaharia pot astfel să nu-mi stânjenesc cu nimic practicarea sportului meu drag și să activez cu aceiași voință pe ringurile internaționale.

O RUGAMINTE PENTRU D. CANTUNIARI

Am o mare rugăminte pentru d. președinte al federației române de box.

Il cunosc pe d. Cantuniari ca un aprig susținător al nostru, al boxeurilor.

Il rog respectuos și stăruitor să nu-mi ridice calitatea de campion, la prima provocare pe cari adversarii mi-o vor lansa, văzându-mă plecat din țară.

Ar fi o nenorocire pentru mine să mă văd deposedat de titlu atunci când lipsesc din țară; nu voiu sta mult acolo și declar că voi răspunde cu promptitudine oricărei provocări ce s'ar face după revenirea mea din Franța..."

Declarațiile se terminase!

Am făcut o fotografie ca să vadă și cititorii noștri că Popescu nu a plecat încă spre Paris.

— i. s. —

Cu Toma Aurel la... taifas!

De ce n'a boxat cu Johnny King! Boxul la Paris. „Nu pot boxa în organizațiile lui Jeff Dikson, pentru că nu-mi convin bursele", ne spune Toma

Cu Toma Aurel poți sta de vorbă zile întregi, totul e să știi cum să-l faci să vorbească, deoarece e... cam tăcut de felul lui.

Eri după amiază a venit la redacție și nu era loc mai nimerit pentru 2—3 „parole" decât acolo în fața unei cafeluțe și a unei țigarete.

Astfel că am pornit-o pe spovedanii.

CUM S'A STRICAT MATCHUL CU JOHNNY KING

Toma Aurel îi dă drumul la declarații:

„După matchul cu Benny Lynch toți organizatorii englezi se interesau de mine.

Mi s'a propus un match cu Johnny King pe Arena Harringay din Londra.

Evident că am acceptat mai ales dat fiind importanța bursei.

CONDIȚIUNI DE BURSA

Trebuia să-mi pun titlul în joc în fața lui Johnny King. Dacă eram învins și deposedat de titlu primiam frumoasa sumă de 500 lire (600.000 lei) dacă învingeam și rămâneam cu titlu primiam 300 lire (360.000 lei).

Evident era o formă care să mă ademenească să mă las învins. Dar mă mulțumeam numai cu 360.000 lei și-i dădeam o sfântă de bătae.

Dar am avut nenoroc!

Altul! Un italian la snopit în bătae pe englez astfel că matchul cu mine a căzut în ...balta... Mâneci".

CUM MERGE BOXUL LA PARIS?

Intrebat de activitatea pugilistică la Paris, Toma Aurel are cuvinte pesimiste.

„Eu nu pot să mai boxez la Paris: nu mai am nici un adversar.

Totuși Parisul nu mai are renumele pugilistic de altădată!

Astăzi la Paris, bursele matchului vedetă sunt ca și inexistente.

Viața este din ce în ce mai scumpă; metro-ul dela 80 cts acum 1 an, astăzi a ajuns la 1,30 fr.

Intreținerea costă scump, iar un boxeur care este angajat în match vedetă la Central, deabia dacă poate lua 800—1000 fr., iar la Elysée Montmartre bursele cele mai mari deabia ajung la 1200 franci (6000 lei)".

NU POT BOXA IN ORGANIZAȚIILE LUI DICKSON

— Ești supărat cu Jeff Dickson?

— Din contră! Suntem cei mai buni prieteni, dar nu pot boxa la el în organizațiile dela Palais des Sports și Wagram, la o cota parte din încasări.

Am mai mâncat eu „papara" cu sistemul acesta când în matchul cu Bataille n'am încasat decât ...800 franci! sau cu Cotti când mi-a revenit 1.200 fr.!

Dickson a luat un sistem foarte bun... pentru buzunarul lui.

Angajează matchurile la cotă din rețetă.

Deviza lui este ca boxeurul să-și aducă spectatorii.

Mie nu-mi convine... escapadele financiare de felul acesta...".

*

Se apropie ora de a merge la festivitățile U. F. S. R.-ului; astfel că Toma Aurel a lăsat declarațiile pentru altă dată.

La 7 Decembrie

Ilie Petrescu

boxează cu Jean Motte la Elysée Montmartre din Paris

Pe acelaș program figurează și Lucian Popescu, în match cu Parisis

Din partea campionului României la toate categoriile, boxeurul Ilie Petrescu, primim, din Paris, interesante vești.

Le împărtășim cititorilor noștri.

IN TRECERE PRIN BERLIN

In trecere prin Berlin, Ilie Petrescu a ținut să vorbească la Deutschlandhalle cu promotorul Schumacher.

Intrebându-l pe organizatorul german despre soarta matchului dela 27 Ianuarie, când el trebuia să tragă cu germanul Haymann, acesta s'a scuzat că este în imposibilitate să mai facă acea reuniune pentru motivul că matchul vedetă fiind pentru titlul europeam între Weiss și Toma Aurel, decăderea din drepturile lui de campion a boxeurului român, nu mai prezintă interes pentru publicul berlinez.

UN ANGAJAMENT LA KELISBERG

Totuși Schumacher l-a recomandat pe campionul român, unui alt organizator, cunoscutul Walter Engiert.

Acesta l-a ascultat cu mult interes pe Ilie Petrescu și i-a promis pentru data de 26 Decembrie un match la Kelisberg (lângă granița polonă) cu boxeurul Kreitz.

CINE ESTE KREITZ?

Kreitz nu este un necunoscut; este un element de mare valoare pentru pugilismul german.

De curând el a făcut match nul cu Merlo Preciso.

Data matchului este atât de depărtată pentru motivul că Ilie Petrescu îl va efectua la întoarcerea lui spre țară, campionul României la toate categoriile neavând concediu dela serviciul lui decât o lună de zile.

ILIE PETRESCU ARE DOI MANAGERI!

Ilie Petrescu are la Paris, doi manageri: pe Leclerc îl are prin forța împrejurărilor: este primul profesor de box care l-a primit la Paris; cel de al doilea este Leon Belliéres, cu care Petrescu ar vrea să facă un angajament de durată mai mare.

Petrescu a explicat acum, la sosirea lui în Paris, lui Leclerc, pentruce a avut relații de corespondență și cu Belliéres.

Până la urmă s'au înțeles ca, acela care-i perfectează matchul să ia și cota parte din bursă.

UN MATCH LA ELYSÉE MONTMARTRE

Pentru 7 Decembrie — adică peste 5 zile — Ilie Petrescu va boxa la Paris cu francezul Jean Motte.

Matchul se va desfășura la Elysée Montmartre, o drăguță și spațioasă sală.

In aceiași seară va boxa și Lucian Popescu, fost campion al Europei la categoria cocoș, cu Parisis.

UNDE SE ANTRENEAZĂ ILIE PETRESCU?

Ilie Petrescu se antrenează în sala „Carpentier" de lângă Gare de l'Est.

In aceiași sală își antrenează pensionarii și Bolliéres.

Mâine seară pe arena Brătianu

o mare reuniune amatoare de box

Mâine seară pe rotonda depe arena Brătianu gruparea „Turda" de sub conducerea maestrului Zamfir Popazu, organizează o mare reuniune amatoare de box în cadrul căreia vor evolua „așii" ringului dela noi.

Programul, așa cum a fost alcătuit, va însemna un mare succes, iar publicul dornic de senzații tari va avea ocazia să vizioneze matchuri de o rară spectaculozitate furnizate de întâlnirile David - Ludovic, Gino del Fabro-Mih. Popa, Chiriac-Impăratu, Tutoianu-Jercan, Sima- Măgureanu și alte întâlniri ce se situează la acelaș nivel.

Știri

Maestrul Zamfir Popazu convoacă pentru astăzi la ora 6 după amiază, pe Sandu Petrescu, maestrul sălii „Central" la arena Brătianu, în vederea unor angajamente.

*

Sunt convocați pentru astăzi 2 Decembrie, la sediul A. C. T. din strada Luterană 27, următorii boxeuri amatori, pentru a li se face comunicări importante: Niculae Ciocan, Gheorghe Corcodel, Manole Nițescu, Costel Ștefănescu, Vivi Stănescu, Ion Stănescu și Ioniță Gheorghe.

„Jucați cu convingere și veți isbuti un r zu tat frumos...“

a spus d. V. V. Tillea echipei naționale în gara Budapesta

Intâlnirea Bindea-Korany. Conferința „din vagonul restaurant“. Echipa a ajuns cu bine la Viena

(Prin telefon dela trimisul nostru special)

VIENA, 1 (Prin telefon).— La Chitila abia ne-am revenit complet și am înțeles că am plecat definitiv.

In pijamale, băeții stau întinși și discută despre matchul, pe care trebue să-l joace duminică la Praga.

Atmosfera e calmă și buna dispoziție continuă.

Dar emoția și febra plecării i-au obosit în curând și somnul a venit repede.

Cel dintâi a adormit Orza, care a scăpat astfel de botezul, pe care il pregătiseră bătrânii.

La Ploești, mai erau foarte puțini cari nu dormeau.

LA CURTICI, VAMEȘII SUNT SPORTIVI

A doua zi la ora 12.30 am sosit la Curtici, stația de frontieră.

Pentrucă este ora mesei, vameșii, cari sunt foarte sportivi, în loc să ne controleze ne întreabă de sănătate și ne urează succes.

De s'ar purta tot atât de frumos cu noi la întoarcere!

DOMNUL V. V. TILEA E LACONIC ȘI... TANDRU

Budapesta. In marea sală a gării Keleti P. U. trenul a intrat masiv, precis la ora 4.

Pe peron, silueta domnului Tilea a fost observată de domnul avocat Căpățână.

„Jucați cu convingere și veți isbuti un rezultat frumos...“ iată cuvintele oficiale ale domnului Tilea.

Restul timpului s'a întreținut amical cu toți băeții

Președintele federației este foarte tandru cu jucătorii, pe care îi cunoaște foarte bine.

PE RAKOCZI UTCA...

La Budapesta trenul stă o oră și pentru a ne trece vremea ne plimbăm puțin pe Rakoczi utca, până la podul de lanțuri.

Parlamentul, pe dreapta, și în față, peste Dunăre, statuia Sf. Gelert și Palatul Regal sunt admirate fără nici o rezervă.

Lumea se uită destul de binevoitor la noi.

Dar o jumătate de oră trece foarte repede, mai ales într'un oraș străin.

S'a făcut întunerec. Pe cele două maluri ale fluviului luminile se aprind feeric.

Ne îndreptăm spre tren cu părere de rău, dar nu ne putem opri să nu intrăm „cinci minute“ în marele magazin Corvin.

INTALNIREA BINDEA-KORANY

Când sosim din nou pe peron, în jurul trenului e o massă compactă.

Pleacă echipa națională ungară în Franța.

Ne uităm și noi. Lumea se dă la o parte și deodată Bindea și Korany sunt atât de aproape încât ar trebui să fie ținuți pentru a nu se repezi unul într'altul.

Dar nu se întâmplă nimic.

Masivul fundaș zâmbește și întoarce capul.

Ne urcăm în vagoane, trenul pleacă.

CONFERINȚA DIN VAGONUL RESTAURANT

Diplomația e în floare. Expediția ungară este condusă de d. Fodor și în vagonul restaurant — după o jumătate de oră — au început discuțiile referitoare la forfaitul maghiar.

Dar... discuțiile sunt secrete și secretul este foarte bine păstrat.

Se poate spune însă că lucrurile se petrec în cea mai deplină liniște.

Cine poate ști! Și războaele se declară uneori cu zâmbetul pe buze!

LA BIA TORBAGY... AVEM TOȚI O TRESARIRE

La Budapesta se schimbă locomotiva. Avem acum una electrică.

Cu ea mergem până la Hegyeshalom unde intrăm în Germania.

Dar până acolo, trecem pe la Bia Torbagy, unde dementul Matuška a aruncat trenul în prăpastie.

Fiecare din noi are o tresărire, dar nu se întâmplă nimic. Trenul gonește mai departe.

LA OSTBAHNHOFF

Ca și la Curtici, vameșii germani sunt foarte sportivi și nu ne caută de loc.

Ba mai mult, ne urează foarte sincer succes.

După o oră, suntem la Ostbahnhoff, unde domnul Liedl, delegatul lui Gau Ostmark ne întâmpină amical.

La ieșire, autobuzul hotelului Kunnert ne așteaptă și după puțin suntem la hotel pe Mariahilfestrasse.

Hotelul, unde trage echipa națională germană, este o clădire frumoasă iar personalul este atât de obicinuit cu sportivii, încât le poate spune performanțele.

La ora zece însă toată lumea este în pat.

Nu atât oboseala cât vigilența și severitatea conducătorilor sunt cauzele acestui somn forțat.

Mâine (n. r. azi) dimineață plecăm spre Praga.

Duminică 4 Decembrie

Gh. Popescu pleacă la Paris

împreună cu Toma Aurel

Boxeurul Gheorghe Popescu a solicitat Federației Române de box, o intervenție pe lângă Consulatul francez pentru permisiunea de a putea obține viza de intrare în Franța.

D. Cantuniari, președintele F. R. Box, i-a promis tot concursul.

Gheorghe Popescu și managerul Mario de Santo, fotografiați eri la redacția noastră

In această situație, Gheorghe Popescu va amâna plecarea până Duminică 4 Decembrie, când el va părăsi țara împreună cu Toma Aurel.

Gheorghe Popescu ne-a vizitat aseară din nou la redacție și ne-a declarat următoarele:

„Țin să aduc prin ziarul dvs., mulțumiri d-lui Cantuniari, președintele F. R. Box, pentru felul cum m'a ajutat în acest greu impas al deplasării mele în Franța“.

Duminică seară

Primul match de hockey

al sezonului

între echipele A și B ale Telefon Clubului

Duminică seară patinoarul Oteteleșanu va găzdui întâlnirea dintre cele două echipe ale Telefon Clubului.

Intâlnirea, deși va avea caracterul unui antrenament, este primul match de hockey al sezonului.

Lotul de jucători al Telefon Clubului, mulțumită antrenamentelor serioase, este bine pus la punct, și lucrul acesta prezintă o garanție suficientă că cele două formații vor furniza un joc de bună calitate.

Turneul din Germania

Echipa de rugby

a Viforului Dacia va fi întărită cu câtiva jucători dela T.C.R.

Am anunțat la timp, turneul pe care prima echipă a grupărei Viforul Dacia urmează să-l întreprindă în Germania, în cursul acestei luni.

După cum era firesc, față de valoarea echipelor pe care le vor întâlni în Germania, conducerea tehnică a Viforului Dacia a hotărît să-și întărească echipa cu câtiva jucători dela gruparea T. C. R.

După câte am putut afla, pe cale particulară, până în prezent și-au anunțat participarea următorii jucători tecerişti: Burlescu, Popa, Moldoveanu, Mărculescu și Tanoviceanu.

Vom reveni cu amănunte.

Marea probă de marș

a Stadiului Român a fost amânată pentru la primăvară

Conducerea Stadiului Român și ziarul „Ordinea“ au hotărît ca proba de marș popular ce urma să se dispute Marți 6 Decembrie, să fie amânată, din motive technice, pentru primăvara anului viitor.

„România, cel mai iubit adversar“

Cu aceste cuvinte a fost salutată echipa României de întreaga presă Cehoslovacă

Praga, 1. — Ziarele de mâine publică la rubrica sportivă articole călduroase salutând sosirea echipei de football a României la Praga.

Ziarele publică cu această ocazie și fotografia d-lui Tillea, președintele U. F. S. R.

Ziarul „A-Z“ își intitulează articolul de salut astfel: ADVERSARUL CEL MAI IUBIT DINTRE TOȚI, ROMÂNIA“.

Ziarul citează în acest articol declarația pe care d. Tillea a făcut-o anul trecut și declară la urmă că cehoslovacii nu vor uita niciodată atitudinea frumoasă și prietenească pe care România a avut-o în timpurile grele prin cari a trecut Cehoslovacia.

„CESKO SLOVO“ vorbește de prietenii români și de amiciția pe care România a arătat-o Cehoslovaciei în clipele grele. Este semnificativ faptul că românii sunt primii adversari sportivi cari vin după ultimele evenimente internaționale la Praga.

Ziua de Duminică va fi o zi a prieteniei româno-cehoslovace. Publicul se interesează în cel mai înalt grad de matchul România-Cehoslovacia, care se va transforma într'o mare manifestație de prietenie a popoarelor român și cehoslovac.

Federația de rugby

va sărbători pe d. General G. Marinescu

Eri seara, o delegație a federației de rugby, având în frunte pe pe d-nii: Gr. Caracostea, președintele F. R. R.; prof. Virgil Ion, secretarul general și D. Ghimpețeanu, casierul F.R.R., s'au prezentat d-lui general G. Marinescu, anunțându-l că rugbymenii români au hotărît a-l sărbători și în acest an printr'un banchet la restaurantul Splendid Parc.

Editura Societății Anonime „Universul“, București—România

Taxa poştală plătită în numerar conform aprobării dir. g-rale p. t. t. nr. 70.346/938

2 LEI

UNIVERSUL

12 PAGINI

260-1938

Redacţia şi Administraţia: Palatul „UNIVERSUL", str. Brezoianu 23—25. Telefon: Centrala: 3.30.10; Redacţia: 4.21.81. Redactor responsabil EUGEN DUMITRESCU

Proprietar: „Universul", S. A.
Adm.-delegat STELIAN POPESCU
Inscris sub No. 167, Trib. Ilfov

Nr. 260. — Anul I BUCUREŞTI.—Duminică 4 Decembrie 1938

ABONAMENTE: 3 luni LEI 15
6 luni LEI 27
1 an LEI 50

Echipa naţională a sosit la Praga cu o oră întârziere

Un parcurs triumfal, care a dovedit recunoştinţa poporului cehoslovac

Jucătorii români vor fi oaspeţii d-lui Zenkl, primarul oraşului Praga

(Serviciul special al „Universului Sport")

„Universul-Sport" dovedeşte— prin reportajul acesta — că nu evită niciun sacrificiu când trebue să informeze opinia sportivă despre manifestările cari angrenează peste hotar prestigiul sportului românesc şi al ţării.

Trimisul nostru special a avut ocazia să trimită prin „Radio-Central" nu numai impresiile şi faptele petrecute în cursul zilei de eri dar şi comentariile cari apar azi în ziarele de dimineaţă.

Nu amintim acestea pentru a ne face un punct de orgoliu ci pentru a dovedi încăodată corectitudinea informaţiilor noastre.

SOSIM LA PRAGA CU O ORA INTARZIERE

Praga, 2 (dela trimisul nostru special). — Plecarea dela Viena s'a făcut în cele mai bune condiţiuni, datorită d-lui dr. Liedl, delegatul lui Gau Ostmark, care ne-a arătat o amabilitate excepţională.

Până la Praga drumul este un adevărat triumf, peste tot, şi în cele mai mici gări, steagul tricolor fâlfâind majestos iar lumea ovaţionându-ne cu un entuziasm nestăpânit.

La frontieră, echipa este întâmpinată de d. Valonsek, delegatul federaţiei cehoslovace, care ne spune câteva cuvinte în limba germană, încheind în româneşte cu „bine aţi venit".

Este cea dintâi frază românească, pe care o auzim decând am părăsit ţara.

In gările Tabor şi Beneşov, pavoazate cu flori si drapele, ni se face o primire excepţională.

Muzica intonează imnul regal român şi miile de oameni isbucnesc în aplauze formidabile.

Jucători şi conducători sunt toţi deopotrivă de emoţionaţi.

La ora 14.40 sosim la Praga, în gara Wilson, cu o oră întârziere.

O PRIMIRE EXTRAORDINAR DE CALDUROASA

Aici ne aşteaptă aceeaşi primire extrem de prietenească, pe care am avut-o şi până acum.

Cuvântul de bun venit este rostit de însuşi d. dr. Pelikan, **preşedintele federaţiei cehoslovace. care ne oferă un splendid buchet de flori.**

Ii răspunde pentru noi d. av. Alexandru Căpăţână.

Suntem fotografiaţi şi ne îndreptăm spre autobuze mai mult purtaţi pe sus.

Formidabila manifestaţie de prietenie ne copleşeşte.

Dar cel mai emoţionat dintre toţi este Struşka, fostul jucător al Venusului, care a îmbrăţişat pe toţi jucătorii şi are lacrimi în ochi.

ANTRENAMENTUL DE ERI S'A AMANAT PENTRU AZI

Imediat ce am sosit la hotel, am plecat la stadionul Sparta, unde se va disputa matchul de Duminică.

Ora fiind foarte înaintată, programul de antrenament fixat în tren nu a putut fi executat, el fiind amânat pentru mâine (n. r. azi).

Nu se va face însă decât un sfert de oră de gimnastică uşoară.

Echipa rămâne neschimbată aşa cum a fost anunţată la Bucureşti.

(Continuare în pag. III-a)

Toma Aurel pleacă spre Paris Luni 5 Decembrie

Toma Aurel şi-a amânat plecarea spre Paris cu o zi.

De unde era vorba să părăsească Bucureştii Duminică 4 Decembrie, el şi-a prelungit şederea cu 24 de ore.

El va pleca Luni 5 Decembrie cu Simplonul prin Jugoslavia şi Italia.

Odată cu el va pleca şi Gheorghe Popescu.

Pentru plecări corecte

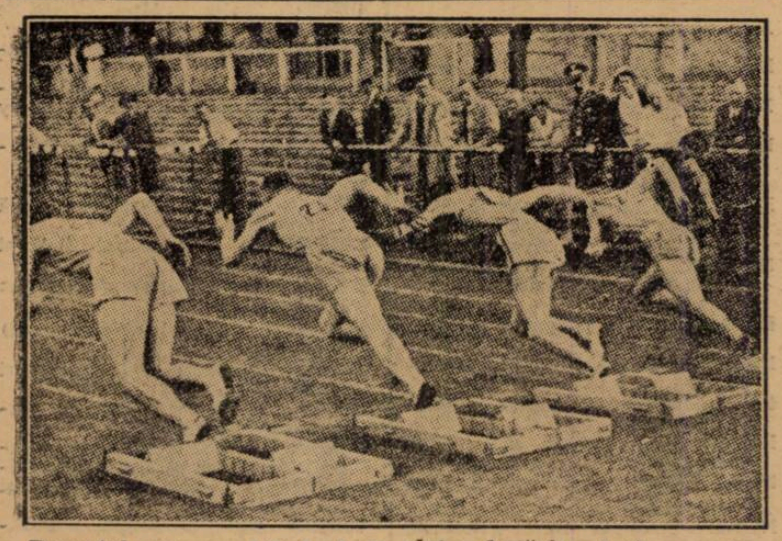

Recentul congres al I. A. A. F.-ului a hotărît admiterea „starting blockului" la plecările în cursele de viteză. Noul dispozitiv va intra în vigoare începând din sezonul viitor. Iată o plecare din „starting block"

Vino cu titlul de campion mondial...

... şi te vom sărbători cu tot fastul cuvenit, a spus d. George Plagino, lui Toma Aurel

Cu ocazia sărbătorirei U. F. S. R. din saloanele prefecturei poliţiei, din seara de 1 Decembrie crt., d. Georges Plagino, întâlnindu-l pe Toma Aurel în sala festivităţilor, l-a felicitat pentru succesele obţinute în străinătate şi i-a spus următoarele cuvinte:

„Aşi vrea să trăesc ca să te văd şi campion mondial; vino cu acest titlul la noi şi te vom sărbători cum n'am mai sărbătorit pe alţii."

Toma Aurel a promis d-lui George Plagino că-i va îndeplini cât de curând dorinţa.

U.F.S.R. cinsteşte pe laureaţii premiului naţional

Din iniţiativa d-lui D. Boicescu, subdirector în U. F. S. R., forul conducător al sportului românesc a aşezat în sala de consiliu a U. F. S. R.-ului, o placă de marmoră pe care sunt gravate cu litere de aur numele celor distinşi de U. F. S. R. cu Premiul naţional pentru sport.

Figurează pe această placă numele lui: Alexandru Papană 1933, Alex. Frimu şi av. Dumitrescu 1934, Ludovic Gall 1935, C. M. Cantacuzino 1936, Cpt. E. Rang 1937, Manole Stroici 1938.

Un match de ping-pong Cehoslovacia-România

la sfârşitul acestei luni la Bucureşti

„Prager Presse" sosit eri în Capitală, anunţă că federaţia cehă de ping-pong a primit o invitaţie din partea forului român, pentru un match Cehoslovacia-România.

Intâlnirea ar urma să aibe loc la Bucureşti, la sfârşitul acestei luni.

Federaţia cehă se va ocupa în prima sa şedinţă de această invitaţie, şi este mai mult ca sigur că o va accepta.

In cazul când matchul se va realiza, vom avea ocazia să admirăm la Bucureşti pe faimoşii mânuitori ai rachetei de cauciuc, Kolár — campion mondial — Vana, Hamr etc.

După sărbători

Managerul Ripensiei va pleca la Paris pentru a perfecta un turneu de iarnă

Timişorenii au primit o interesantă ofertă, care va fi discutată cu această ocazie

Preşedintele grupării timişorene Ripensia se află în Capitală pentru unele chestiuni cari privesc clubul d-sale.

Am profitat de prilej pentru a-l întreba dacă are ceva proecte de turnee pentru timpul când la noi activitatea este întrerupă.

Am putut afla astfel că Ripensia proectează pentru la iarnă un turneu în Franţa.

Specificăm dela început că, toate preparativele sunt în stare de proect.

Timişorenii se află în posesia unor oferte la care încă nu au răspuns. După sărbători, managerul clubului va pleca la Paris şi abia atunci tratativele vor începe în mod temeinic.

Totuşi d. dr. Lazăr părea foarte sigur de perfectarea turneului...

BAZAR

● *I. P. S. Arhim. Scriban scrie săptămâna asta într'o mare revistă de pilda pe care sportul englezesc trebue s'o dea celui românesc.*

Sfinția Sa spune că din sportul englezesc, din morala lui mai ales, am adoptat numai forma și nu fondul care e adevăratul scop.

Iată-ne puși în gingașa stare de a face unele mici obiecțiuni.

In general adoptăm părerea sa, care este aidoma celei a lui Titu Maiorescu, în literatură, de data asta. E adevărat. Am adoptat unele forme, unele expresiuni, unele gesturi și am făcut sport.

Mai stărue încă, sub forma aceasta, un fond balcanic, care începe însă, din ce în ce, să dispară.

Dar să ne gândim bine. Federația engleză de football a împlinit 75 de ani. Iată, va zice I. P. S. Arhim. Scriban, o adevărată viață de om!

U.F.S.R., adică Uniunea Federațiunilor de Sport din România a împlinit, zilele trecute, 26 de ani.

Să judecăm și să punem alături cei 75 cu cei 26 de ani. La cei 75 putem adăuga alți câțiva cari au fost înainte de înființare, epoca împlinirii. S'au rotunjit deci la 80 de ani! E mult, recunoaștem cu toții. Și ne gândim că e un timp serios de cizelare a moravurilor. Venind acum la țara noastră, vedem starea de lucruri din ea și spunem Prea Sfinției Sale că sportul românesc, în cei 26 de ani, abia a reușit a se împlini bine, a trece din epoca fericită și zburdalnică a copilăriei, în cea serioasă și plină de înfăptuiri a maturității.

Așa dar să așteptăm. Timpul nivelează și deseori moralizează.

Când U.F.S.R. va împlini 75 de ani de existență, sperăm să putem sărbători ziua aceea încă teferi, atunci va putea fi vorba de o adevărată morală!

● *Tot în legătură cu aceasta e de menționat fapta lăudabilă a clubului „Venus" care își face o bibliotecă în sediul cel nou.*

O realizare care iese din comun și constitue pildă.

● *Toma Aurel a fost la sărbătoarea de Joi, obiectul unei frumoase dovezi de simpatie.*

Aplauzele l-au silit să se scoale depe scaun și — așa mic era, Doamne! — intimidat, a mulțumit.

Venirea în țară mărturisește dorința de a nu se despărți de plaiurile copilăriei.

Iar râvna pe care o depune la câștigarea titlului mondial constitue o mândrie.

Eugen Verzea

AVENTURILE DETECTIVULUI WILLIAM THARPS

JOCHEUL DISPARUT

ROMAN SPORTIV de GEORGE MEIRS

TRADUCERE de CONST. TOMESCU

CAP. I

TIGARETA BLONDA

PROPRIETARUL lui *Monden* era încremenit, iar antrenorul îți făcea milă, când îl priveai. Zece minute de căutări zadarnice fură deajuns pentru a constata definitiv, fără posibilitatea unei alte alternative, că Arthur Winggs dispăruse.

Unde era, pentru ce această plecare subită, nimeni nu se mai întreba măcar. Trebuia înlocuit cât mai repede, fiindcă, altfel, peste puțin timp, calul ar fi fost șters de pe lista plecărilor.

Ducele de Jorie se vedea de pe acum păgubit de zece mii de franci și se forța să reziste onorabil acestei lovituri neașteptate a sorții, când Jack Smithson, din ce în ce mai congestionat, reapăru, împingând înaintea lui un omuleț, care mergea aproape săltând. Era Speen, „ușorul" la modă; nobilul duce primi toate condițiile acestuia, fără a voi să le audă măcar și cei doi oameni, cel gras și uscățivul, dispărură în fugă în direcția sălii cântarelor.

Amicul nostru se prăbuși pe un scaun.

— De îndată ce dracul și-a vârît coada, spuse el, n'o să mă mai pot mișca de aci; această aventură mi-a frânt picioarele.

Eram surprins de schimbarea care se produsese în el și de faptul că era atâta de sdrobit. Totuși el își îndreptă ținuta, când un grup de prieteni se apropie să-l chestioneze; dispariția lui Winggs era acum cunoscută în toată secția cântarelor și provoca o legitimă indignare.

Nimeni nu se gândea că i s'ar fi putut întâmpla ceva grav, într'atât erau de siguri toți că toată afacerea era o ne mai pomenită indelicatețe din partea jockeului; în afară de aceasta, dispariția nu avea nimic tragic în ea și ducele făgădui chiar să se plângă Societății de Incurajare, împotriva jockeului infidel, pentru a-i putea rezilia contractul de angajament. El repetă că e convins de înțelegerea între mizerabilul dispărut și câțiva bookmakeri fără scrupule; era de notorietate publică faptul că *Monden* nu putea suporta altă mână decât aceia a călărețului său obicinuit și evidența unei manevre criminale era unanim recunoscută; în unele grupuri începuse să se citeze chiar câteva nume.

Un sgomot ușor înapoia mea mă făcu să mă întorc; roșul apăruse în vârful tabloului de afișaj; lista jocheilor partanți fusese închisă. O transcriu aci, adăogând la numele fiecărui jockeu pe cel al calului pe care trebuia să-l încalece și al proprietarului acestuia.

Unul câte unul, cai defilară, purtându-și, fiecare, jockeul; ținuți de antrenori, unul câte unul intrară pe pistă și porniră într'un galop impresionant până la locul unde îi aștepta starterul.

Se produseră mici încurcături, doi sau trei cai erau cu spatele în momentul când semnalul trebuia să fie dat, apoi alții, liniștiți până atunci, începură să miște; *Monden*, pe care Speen, micul său călăreț, acum foarte îngrijorat, abia îl stăpânea, se dădu înapoi până la coarda peluzei. Veni însă un moment când, timp de o secundă, ei se prezentară toți în linie; cu o oportunitate întru totul profesională, starterul, cu un gest precis, le dădu drumul.

Speen, în dificultate cu nesupusul favorit, pierdu plecarea și, odată cu ea, mai bine de o duzină de lungimi; furios, el bruscă animalul, care, într'un efort prematur, reluă repede contactul cu plotonul. Concurenții rămaseră strâns grupați până în josul hipodromului, când *Monden* trecu în cap; urcând spre castel el gonea nebun și alura sa vertiginoasă desfăcu repede rândurile următorilor; un grup format din *Tambourin, Cinci-Parale, Hameni, Lollidow* și *Martincap* urmăreau leaderul; *Golden Dick* venea în urmă, ceilalți erau departe. Până la ultima turnantă fu o goană teribilă; *Lollidow* și *Hameni* pierdură pasul, iar cazaca roș-albă era tot prima. *Golden Dick* se apropiase; în turnantă, *Tambourin, Cinci-Parale, Golden Dick* și *Martincap* încadrară favoritul, pe care jockeul său pusese din nou stăpânire. La turnantă se depărtă puțin și pierdu locul la coardă. Speen avu atunci proasta inspirație să ridice cravașa, ceiace provocă, din partea calului său o încercare de a-și arunca jos conducătorul, pe care acesta cu mare greutate o putu reprima. Incepând din acest moment, *Monden* dădu semne vizibile de rea voință; caii erau grupați; *Monden* galopa în al șaptelea loc. Liniștit întru-câtva el întrecu *Focul iadului*, care se apropiase și apoi pe *Lollidow* în frumoasă revenire. Speen, totuși, nu îndrăznea să-l zorească, temându-se ca nu cumva să-l epuizeze prea repede. *Cinci-Parale* era în capul montei și ordinea nu se schimbă până la două sute de metri de sosire, când Speen, găsind drumul barat, trebui să-și rețină calul, tocmai în momentul când acesta își începea efortul ultim și îl făcu să ocolească întreg plotonul.

(Urmează mâine)

PENTRU CITITORII NOUI

Intr'o splendidă Duminică de primăvară, detectivul englez William Tharps se afla împreună cu prietenul său Lynham, pe hipodromul dela Chantilly, unde urma să se alerge premiul Jockey Clubului.

Ambii erau invitații ducelui de Jorie, care, radiind de fericire, aștepta alergarea cursei principale, în care calul său Monden, *ce urma să fie încălecat de un jockeu de clasă, Winggs, era favorit.*

In timp ce ducele mărturisea invitaților că — mai sigur ca oricând de calul său — pusese pe el zece mii de franci, antrenorul principal Jack Smithson, foarte alarmat, îl anunță că Winggs a dispărut. Adânc emoționați, tuspatru au pornit în căutarea lui, dar în zadar.

Jockeul	Calul	Proprietarul
1 *F. Gill*	Smeu	*D. Col. Rotier*
3 *N. Worms*	Krimaho	*D-na Joyet Vireux*
4 *Challers*	Golden-Dick	*D. Coussort*
5 *Ch. Sloop*	Tambourin	*D. Deran-Pian*
6 *Wills*	Martincap	*D. Devoissure*
7 *Speen*	Monden	*D. duce de Jorie*
8 *E.-T. Arm*	Lollidow	*D. Rajolet de Virelles*
10 *Law*	Inimă de argint	*D. Leplaître*
11 *Bellington*	Hameni	*D. conte Roberre*
12 *Forthee*	Cinci-parale	*D. Jean Chause*
14 *Flicow*	Focul Iadului	*D. Karamin*
15 *Meunier*	Pol'blu	*D. L. du Ranglet*
16 *J. Birou*	Bendigo	*D. marchiz de Soliès*

HOCKEY

De pe ghiață...

● B. K. E. întreprinde un lung turneu între 20 Decembrie și 10 Ianuarie. Pestanii vor juca la Milano, Cortina d'Ampezzo, Gormisch, Chamonix, Lausanne, Kandersteg, Adelboden, Bern, Basel, Zürich și Innsbruck.

● Polonia a înștiințat comitetul organizator elvețian al campionatelor mondiale, că va participa la acest turneu.

● Campionatele europene de patinaj artistic vor avea loc la Zakopane (Polonia) la 4 Februarie.

● WIENER Eislauf Verein, în turneu prin Polonia a fost învins surprinzător de echipa D A B din Kattowice cu 2 : 0 (0 : 0, 2 : 0, 0 : 0).

● LA ZÜRICH, în fața a 6000 de spectatori, Davos a învins Zürich cu 4 : 1 (0 : 1, 1 : 0, 3 : 0). Punctele au fost marcate de Torriani (3) și Cattini II. Onoarea gazdelor a fost salvată de W. Lohrer.

● LA TRADIȚIONALUL turneu elvețian „Spengler Cup" vor participa cele mai bune echipe continentale: L. T. C.—Praga, Züricher Sch—C., H. C. Davos, Berliner Sch—C., AIK—Stockholm, și Oxford U. C.

*

Roma, 2. — Congresul federațiilor italiene a sporturilor de iarnă care s'a desfășurat la Roma a întocmit programul de activitate pe sezonul în curs.

Consultând calendarul concursurilor de iarnă constatăm că în acest sezon se vor desfășura:

555 concursuri de ski.
70 matchuri de hockey.
40 concursuri de patinaj
7 concursuri de bobsleigh.

Tariful de publicitate al ziarului UNIVERSUL

(CATEGORIA IV)

	LINIA CORP
Dela 10-1000 linii Lei	5
Dela 1000 linii în sus . . . . . „	7,50
Anunțurile colectorilor de loterii „	10
Bilanțuri, convocări, notificări etc. „	30
Știri artistice, judiciare, școlare „	15
Informațiuni comerciale minimum 5 linii „	17,50
Informațiuni financiare minimum 5 linii „	17,50
Informațiuni colectori de loterii . . . . . „	20

SPECTACOLE

Teatre

OPERA: Traviata
TEATRUL STUDIO: Șase personagii în căutarea unui autor.
TEATRUL COMOEDIA: Dragoste pe note.
TEATRUL LIBER (sub Comoedia): Mama.
LIGA CULTURALA: Revizorul.
ALHAMBRA: matineu și seara: „1000 de ani pace".
TEATRUL REGINA MARIA: Intr'un mare magazin.
TEATRUL MODERN: 30 de secunde de dragoste.

Cinematografe

ARO: „Nevestele șirete", jurnal și complectare.
SCALA: Albă ca zăpada și cei șapte pitici și jurnal.
CAPITOL: Senorita și Jurnale Metro și O.N.C.
CARLTON: Frou-Frou, jurnal Fox și complectare.
SELECT: Vraja albă.
TRIANON: Capriciile destinului și jurnal.
A.R.P.A.: Bătălia aurului, jurnal și complectare.
BIZANTIN: Orașul fără de legi sau Francisko, Micky Maus alpinist (technicolor) și Trupa Titus Protopopescu.
FEMINA: Marco Polo.
REGAL: Désiré-valetul și Jurnal Paramount.
BULEVARD PALACE: Minciuna sfântă.
ROXY: Senorita; Jurnale Metro și O.N.C.
ELISE: Capriciile destinului și jurnal.
SAVOY: Bulu (Tigrul alb), jurnal și completare.
FORUM: Revista revistelor și Tu și Eu.
CORSO: Bulu (Tigrul alb), jurnal și completare.
ATENEUL M. EMINESCU: Tovarăși de suferință, Colierul blestemat și Funeraliile Reginei
ASTRA: Paris și Casa strigoilor
AIDA: Veninul și Primejdia.
AMERICAN: Josette și 4 bărbați și 1 jurământ.
ATENEUL TEI: Conferința dela München, Necunoscuta și o Crimă pe Broadway.
BARCELONA: O aventură în Spania, Yoshivara și trupă de reviste.
CARMEN: Mormântul lui Chenghis Chan și America Melody.
CINEMA COTROCENI: Noaptea rosie; A doua lună de miere.
DIANA: Tigrul din Arizona și Insula păcatelor.
DACIA: Stan și Bran alpiniști și Liliacul.
DICHIU: A opta nevastă a lui Barbă Albastră și Pat și Pataşon în Paradis și Jurnal.
DOINA: Femei de noapte și Răzbunarea inamicului public.
EDISON: Submarinul D. 1, O anumită femeie și trupă.
FLORIDA: (B-dul Ferdinand 118): Blocada și Aventură în Manhaltam.
FILANTROPIA: Tarantela și Dédé.
FRANKLIN: Submarinul D-1 și Valea blestemată.
GLORIA: Le Quai des Brumes și Parada Nebunilor.
ILEANA: Frații Marx agenți secreți, Diligența însângerată și jurnal
LIZEANU: O tragedie în zăpadă și Părinții de azi.
LOLICA: Sub roba roșie și Demonii Mărilor.
LIA: Nopți princiare și Hollywood Hotel.
LUCIFER: Femeia diabolică, Misterul unei crime și Solemnitățile de la Londra.
MARCONI: Minciuna sfântă. Mi-e viața în pericol. Jurnal Paramount. Revista M. Nedeianu.
MARNA: Focul din Chicago, Rivalii și Trupa de reviste Titi Mihăilescu.
MODEL: Orașul păcatelor și Spaima Indienilor.
MILANO: Barnabé și Cafe Metropol.
PAX: A noastră e noaptea și Spaima Indienilor.
NERO: Stan și Bran alpiniști și Aventurile lui Arsene Lupin.
NISSA: Monumentul Indian, operă complectă.
NONI: Tragedia unei generații, Frații Marx în O noapte la Operă și Trupa de reviste Georgescu Iași.
ODEON: Le quai des brumes și Liliacul.
OMNIA: S'a născut un imperiu. Tragedia unei generații.
ORFEU: Prater și Mimi (Viața de bohem).
PARIS: Inger și demon șiHabanera.
PACHE: Spectrul scaunului electric și Spovedania cu John Barry More.
RAHOVA: Pépé Le Moko și Vagabonzii.
RIALTO: Cadrilul și Gasparone.
REX: O fetiță delicioasă și Alarmă în noapte.
SPLENDID: Submarinul D-1 și Hooliwood Hotel.
ȘIC: Moscova-Schangai și Am fost Jak Mortimez
TRIUMF: Ciclonul (film colorat), Enigmaticul Mr. Motto.
TOMIS: Romanța argentineană și Mister Zero.
UNIC: Domnișoara vedetă și Alibiul doctorului Tindal.
VOLTA BUZEȘTI: Barnabé, Dragoste în viteză și Trupa de reviste Kanner, Lică Rădulescu și Nae Simionescu.
VOLGA: Azilul de noapte și Paradisul furat.
VENUS: Drumul spre glorie și Sing Sing.

FOOT-BALL

Interesează matchul România - Cehoslovacia?

Nu trebue să ascundem că întâmplările care au precedat partida România-Cehoslovacia au avut darul să scadă mult atât din interesul sportiv cât şi din cel pecuniar al întâlnirii. De asemenea faptul că matchul se va consuma peste hotare, explică în bună parte indiferenţa cu care este privit acest eveniment, ştiut fiind că cele mai multe partide jucate de echipa noastră naţională pe teren străin s'au terminat defavorabil nouă. Aşa se explică de altfel şi scăderea interesului radiofonic al întâlnirilor de acest fel.

Trebue să spunem dela început că nu împărtăşim deloc acest fel de a vedea.

In primul rând nu interesează totdeauna rezultatul propriu zis.

Echipa naţională a României a pornit în multe matchuri, fără nici o şansă, a pierdut, dar jocul în sine a fost un adevărat câştig moral şi sportiv. Am putea cita — în sprijinul tezei noastre — matchurile cu Germania, Cehoslovacia, Ungaria etc.

Situaţia se repetă tipic şi acum.

In schimb, unii fac marea greşală de a-şi închipui că forţele footballului cehoslovac s'au diminuat în aceeaş măsură în care au scăzut forţele politice ale statului vecin.

Repetăm, este o mare greşală.

Cehoslovacia n'a pierdut nici unul dintre marile centre sportive şi, implicit, nu s'a văzut lipsită de serviciile nici unuia dintre bunii săi jucători de football.

Prin urmare, footballul cehoslovac a reuşit să-şi păstreze standardul pe care i-l cunoaştem şi pe care footballul nostru l-a stimat camaradereşte. Faptul acesta ne încântă din punct de vedere sportiv, fiindcă naţionala noastră are încă un prilej să se călească şi să ne reprezinte cu cinste.

Are România vreo şansă în matchul dela Praga?

Ne grăbim să răspundem negativ.

Şi iată pentru ce: Jocul de football se întemeiază în egală măsură pe virtuozitate şi pe suflet. Despre virtuozitatea cehoslovacilor nu mai trebue să vorbim, de oarece o cunoaştem din alte împrejurări şi, aşa cum am văzut mai sus, ea a rămas intactă.

Folosindu-se numai de această calitate, cehoslovacii tot ne-ar fi superiori.

Dar ultimele evenimente internaţionale cărora le-a căzut victimă Cehoslovacia au avut darul de a strânge rândurile vecinilor noştri, cari se găsesc în prezent într'o epocă de adevărată redeşteptare naţională. Iar matchul cu România este primul prilej pentru cehoslovaci de a se releva pe plan internaţional, fie el chiar sportiv.

Trebue deci să ne închipuim că echipa naţională a Cehoslovaciei va pune în joc multă însufleţire, în orice caz mai multă decât până acum.

Aşa stând lucrurile, nu prea vedem pe unde ar sta şansele României, mai ales că echipa noastră naţională este lipsită de unele calităţi defensive care să stăvilească iureşul cehoslovac.

De aceea ne interesează în grad superlativ figura pe care o vom face la Praga.

Desigur, am dori din tot sufletul o victorie românească, pe care însă nu prea o vedem.

Cerem totuşi jucătorilor noştri o reprezentare cât mai bună: un joc frumos şi un rezultat onorabil. Adică cerem numai ceeace se poate.

VIRGIL POPESCU

Ungaria o susţine făţiş,

dar Polonia nu poate participa în C. E. C.!

Motivul: campionatul polonez este în plină desfăşurare în momentul când începe C. E. C. „Participăm bucuroşi, în schimb, în Cupa Europei" a declarat d. col. Glabisze

Apropiata şedinţă a comitetului plenar al Cupei Europei Centrale face să circule în cercurile sportive internaţionale diverse ştiri în legătură cu viitoarea formulă şi participare a C. E. C.-ului.

Astfel, s'a scris că anul viitor, C.E.C. îşi va mări cadrul, urmând să fie admise Polonia, Franţa şi Elveţia.

Fiecare din aceste ţări se bazează pe sprijinul unei ţări participante în competiţie, cum ar fi — de exemplu — cazul Poloniei. Aceasta este susţinută, deocamdată neoficial, de Ungaria.

Chestiunea admiterii Poloniei însă, nu-i deloc sigură şi aceasta pentru simplul motiv că înşişi polonezii nu pot accepta să joace în C.E.C.

Dealtfel, cum reiese şi din următoarea comunicare telefonică dela Varşovia:

UNGARIA SUSŢINE POLONIA

Varşovia, 2 (prin telefon). **Cercurile noastre sportive comentează cu vie simpatie atitudinea favorabilă adoptată de federaţia ungară faţă de Polonia, în legătură cu C. E. C. Forul maghiar vrea să propună — în prima şedinţă a comitetului C.E.C. — admiterea Poloniei.**

O DECLARAŢIE A D-LUI COL. GLABISZE

Cu toate că până în prezent nu s'a primit nici un comunicat oficial în acest sens, preşedintele federaţiei poloneze, d. col. Glabisze, a declarat că nici nu poate fi vorba de participarea echipelor poloneze în C.E.C. şi d. col. Glabisze a explicat decc.

DE CE NU POATE JUCA POLONIA IN C.E.C.

Unul din motivele principale îl constitue faptul că în Polonia campionatul nu se dispută — ca în alte ţări — toamna şi primăvara (anul şcolar), ci primăvara şi toamna (anul calendaristic), astfel că echipele poloneze sunt ocupate cu jocurile oficiale în cursul verii, tocmai când se dispută şi C.E.C.

PARTICIPAM BUCUROŞI IN CUPA EUROPEI

„In schimb — a continuat d. col. Glabisze — Polonia ar participa cu multă bucurie în Cupa Europei, care este „rezervată echipelor naţionale".

Haiduk (Split) apelează la arbitri străini

Belgrad, 1 (corespondenţă). **— V'am comunicat într'o corespondenţă trecută că, cu prilejul scandalului provocat de jucătorii echipei Haiduk, având ca obiect arbitrul matchului cu B. A. S. K., belgrădenii au adresat o plângere federaţiei. In acelaş timp, forul arbitrilor a decis să boicoteze pe Haiduk.**

Acesta, ca urmare a acestei atitudini, a cerut federaţiei arbitru străin pentru jocul său cu Slavia, dela Sarajevo.

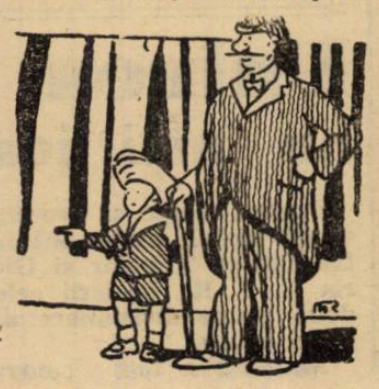

Primăria oraşului Sofia

a alocat un fond de 1.200.000 leva pentru construire de terenuri

Sofia 1, (corespondenţă). — Zilele trecute, d. ing. Ivanoff — primarul oraşului — a fost ales preşedinte al districtului de football Sofia.

Cu prilejul acesta, d. ing. Ivanoff a declarat că primăria se va ocupa anul acesta intens de sportul „sofiot". In primul rând, va îmbogăţi Capitala cu câteva terenuri, în care scop a înfiinţat un fond special, pentru construirea lor.

Şi pentru convingere, d. ing. Ivanoff a anunţat că a şi alocat suma de 1.200.000 leva.

Echipa naţională a sosit la Praga

(Urmare din pagina I-a)

OASPEŢII PRIMARULUI CAPITALEI

Mâine dimineaţă (n. r. azi) jucătorii şi conducătorii echipei vor depune o coroană la mormântul soldatului necunoscut şi vor vizita apoi oraşul.

La prânz, expediţia română este invitată de d. Zenkl, primarul oraşului Praga, care va da o recepţie în onoarea ei.

ECHIPA CEHOSLOVACIEI A FOST FORMATA

Comisia technică a federaţiei a format echipa şi a desemnat şi rezervele.

Sunt cinci jucători dela Sparta şi toţi atâţia dela Slavia. Numai portarul este de la Zidenice.

Iată echipa, pe care o vom întâlni:

BURKERT (Zidenice), KOSTALEK (Sparta), DANCIK (Slavia), PRUHA (Slavia), BOUCEK (Sparta), KOPECKY (Slavia); RIFA (Sparta), SENECKY (Sparta), BICAN (Slavia), NEJDELY (Sparta), VIJTLACIL (Slavia).

Rezerve: TICHY (Kladno), BURGER (Sparta), KLOC (Kladno).

CE SCRIE ŞI CE VA SCRIE PRESA CEHOSLOVACA DESPRE NOI ŞI MATCHUL NOSTRU

Graţie agenţiei „Radio Central" pot afla că vor apare mâine (n.r. azi) în ziarele pragheze, rânduri foarte frumoase la adresa echipei noastre naţionale.

Cea mai agreabilă surpriză ne-o va face ziarul „Telegraph", care va publica în limba română următorul salut:

„Salutăm pe sportivii români la Praga. Niciodată nu vom uita prietenia, ce ne-a dovedit-o în cele mai grele timpuri politice ale Cehoslovaciei.

M. S. Regele Carol II şi naţiunea Lui nu ne-au părăsit în momentele critice.

Sportivi români sosiţi la Praga, fiţi bine veniţi! Primiţi pe această cale cea mai călduroasă mulţumire pentru întregul popor român. Duminică, pe stadionul sportiv, nu vă vor saluta sportivii noştri, ci întreaga opinie publică a noastră şi în cursul competiţiunii inimile noastre vor bate pentru voi ca şi pentru ai noştri.

Pe teren să învingă echipa cea bună. In inimile noastre vom păstra sentimente de prietenie frăţească. Trăiască România! Sănătate!".

ROMÂNII SUNT EGALII CEHILOR: IATA CONCLUZIILE PRESEI

In rubricile sportive, ziarele atrag atenţiunea publicului asupra clasei ridicate a footballiştilor români şi sfătuesc pe jucătorii cehi să nu-şi supraevalueze clasa şi forma, întrucât acest fapt ar putea să devină uşor fatal echipei cehoslovace.

Se subliniază că: Dobay, Bindea, Iuhasz, Vintilă, Bodola, Baratki şi David, sunt toţi jucători egali celor cehoslovaci, fiind însă mult mai iuţi şi având un splendid joc de cap.

Se subliniază mai departe că într'adevăr, jucătorii cehi sunt superiori, în ceia ce priveşte tactica, şi că ei vor putea învinge dacă ar juca cu acelaş entuziasm, de care sunt însufleţiţi românii în cursul matchurilor.

O DECLARAŢIE A D-LUI LUCHIDE

„Ceske Slovo" publică o declaraţie a d-lui Octav Luchide cu ocazia sosirii jucătorilor români la Praga.

Secretarul F.R.F.A. îşi arată mulţumirea pentru excepţionala primire făcută precum şi... pesimismul, în ce priveşte rezultatul matchului de Duminică.

Retrospecțiuni

Datorită prestigiului fostelor divizionare A

—deși aportul nu a fost cel scontat— Divizia B s'a bucurat de un succes care a depășit de departe pe cel din anii precedenți

Toate seriile își au leaderi mai mult sau mai puțin autoritari, dar cari își merită situația din ierarhia divizionară B

Acum, după terminarea turului campionatului diviziei naționale B, socotim necesar ca într'o privire retrospectivă să îmbrățișem toată activitatea echipelor, încercând să subliniem progresele cari s'au făcut de la un an la altul precum și performanțele mai de seamă realizate.

Desigur că, dat fiind numărul mare de echipe care activează în cadrele acestei divizii, este imposibil să grămădești toate constatările în cursul unui singur articol. Ne vom ocupa azi exclusiv de leaderi, de situația lor actuală, perspectivele pentru retur, performanțele cele mai bune precum și o privire generală asupra campionatului.

DE LA INCEPUT O SUBLINIERE

Anul acesta, campionatul național a beneficiat de o formulă nouă, atât pentru prima cât și pentru secunda divizie națională. Cum noi nu vorbim acum decât despre ultima, ne interesează numai schimburile intervenite în ea.

Anul trecut au fost în divizia B două serii de câte 12 echipe. In schimb, anul acesta, divizia B are 40 echipe împărțite în 4 serii de câte 10.

Desigur că anul trecut când s'au ales numai 24 echipe acestea fuseseră selecționate dintre cele mai bune. Anul acesta sunt 40 echipe între cari sunt și multe slabe. Prin urmare dacă în general se observă performanțe bune la echipe cari anul trecut au arătat valori medii, lucrul este ușor explicabil prin cele spuse mai sus.

ȘI TOTUȘI AU FOST RETROGRADATE 10 DIVIZIONARE A.

Constatarea stabilită de noi mai sus cu privire la slăbiciunea actualei divizii B față de cea de anul trecut nu pare valabilă când ne gândim că au fost retrogradate 10 echipe din divizia națională A.

Impărțite în actualele serii și grupe acestea sunt: Grupa de est — seria nord —: Dragoș Vodă; seria sudică: Unirea Tricolor, Dacia Unirea, și C. F. R. Seria vestică — grupa de nord —: Universitatea, Crișana și Olimpia C. F. R.; seria sudică: C. A. O, Jiul și Vulturii.

Urmarea logică a acestor retrogradări ar fi trebuit să fie o întărire a diviziei B, nu o slăbire așa cum de fapt a fost.

RETROGRADAȚII AU AVUT MOMENTE GRELE

Din păcate echipele cari au fost retrogradate au trecut la început prin momente foarte penibile.

Cluburile noastre, obicinuite cu clemența federală, au crezut, că nu se va merge până la aplicarea măsurilor ci F. R. F. A. se va limita numai la amenințări.

Când însă s'a văzut că măsurile se aplică cu strictețe, retrogradații au fost cuprinși de o mare descurajare. Conducerile au fost părăsite de majoritatea sprijinitorilor financiari, jucătorii cari își vedeau periclitate câștigurile căutau să-și ia sborul și jucau în silă, în fine toți intraseră în degringoladă. Este aci o dovadă precisă de lipsa de maturitate sportivă care domnește la noi. Grupările retrogradate nu au știut să primească demn timpurile grele. Aceasta este explicația pentru rezultatele slabe înregistrate de fostele echipe din A la începutul acestui campionat. Și astfel divizia B în loc să câștige prin această retrogradare a pierdut oarecum pentrucă echipele venite din A n'au adus nici o contribuție, iar cele noi introduse în mare majoritate n'au corespuns.

ȘI ACUM DESPRE LEADERI

După ce am privit aspectul general al acestei jumătăți de campionat să vorbim puțin acum și în amănunt.

Atunci când am vorbit despre echipele retrogradate trebuia să facem o excepție: Unirea Tricolor, singura fostă divizionară A care a realizat în B rezultate excelente.

Conducătorii oboreni au fost singurii cari nu și-au pierdut cumpătul. Cu bugetul grevat de datorii, au vândut toate „vedetele" cu bani buni cu cari și-au plătit datoriile și au introdus în echipă elemente noi, tineri cari arătau real talent.

Trebue să recunoaștem că pentru o asemenea măsură este nevoe de un real curaj. Conducerea oboreană l'a arătat și a fost pe deplin răsplătită. Tinerii noui introduși în echipă și-au dat toată osteneala și și-au pus tot sufletul în joc, echipa înregistrând astfel rezultate excelente.

Unirea Tricolor conduce acum în clasament cu un avantaj de 1 punct și pentru viitorul sezon având toate partidele grele acasă va reuși cu siguranță să se mențină acolo unde este.

PERFORMANȚA GLORIEI C. F. R.

In grupa de nord a seriei estice Gloria C. F. R. a reușit o performanță admirabilă: conduce în clasament cu un apreciabil avans asupra celorlalți. A reușit să învingă la Cernăuți pe Dragoș Vodă, echipă suficient de puternică pentru această serie și fostă în divizia națională A. Această performanță i-a consacrat definitiv. De altfel cernăuțenii au fost singurii lor adversari serioși. Cu alte cuvinte grupa în care joacă Gloria C. F. R. nu a avut o misiune prea grea căci restul echipelor sunt într'adevăr slabe iar grupa în totalitatea ei este inferioară tuturor celorlalte din divizia B.

MUREȘUL A AVUT ȘANSĂ

In grupa de nord a seriei Vestice, Mureșul conducea la un moment dat cu un avans apreciabil de puncte. Acum la finele turului se găsește tot în fruntea grupei, avantajul ce-l are este destul de impozant dar și-a șifonat oarecum prestigiul. Ultimul match jucat în toamna aceasta a însemnat și prima înfrângere și a fost mai categorică decât ne-am fi așteptat. Iar cu câtva timp înainte pierduseră la Oradea în fața Stăruinței, în Cupa României aproape tot atât de categoric. S'a văzut astfel că Mureșul nu este chiar o echipă atâta de formidabilă cât a părut inițial. Departe de noi orice gând de a micșora meritele echipei din Tg. Mureș pentru performanțele într'adevăr bune pe care le-a obținut. Dar suntem datori să le cercetăm cauzele și din ele să explicăm efectele. După noi Mureșul a beneficiat și el ca și alte grupări de degringolada în care s'au găsit grupările retrogradate la începutul sezonului și având de susținut numai matchuri ușoare, a luat un avans care l-a scutit momentan de orice surpriză. Lucrul se confirmă prin faptul că, imediat ce Universitatea și-a pus echipa la punct, i-a învins.

Se prevăd din această cauză mari greutăți acestui leader pentru sezonul de primăvară.

ȘI IN SFÂRȘIT C. A. M. T...

Echipa muncitorească din Timișoara se află din nou în fruntea clasamentului grupei sale. Nu este un lucru nou pentru nimeni. De câțiva ani încoace, C. A. M. T. se află mereu toamna în fruntea clasamentului unde se menține și primăvara cam până în ultimele două etape. De aci înainte însă pierde unul sau două matchuri astfel încât își pierde și locul și prilejul de a intra în divizia națională A.

Incontestabil că C. A. M. T. este o echipă foarte bună, cu nimic inferioară multora din prima divizie. A dovedit-o anul trecut în Cupa României când a ajuns până în finală.

Credem și noi că anul acesta va reuși în fine să promoveze. Cu toate că — trebue să recunoaștem — în primăvară are de trecut greutăți foarte mari.

T. ANDRONIU

Campionatul districtual pe punctul de a fi lichidat

Ce se joacă mâine

Campionatul districtual pogramează Duminecă penultima etapă de restanțe.

In cadrul categoriei I-a, seria A, se dispută două partide între S.T.B.—Olympia și Metaloglobus—Monitorul Oficial.

S.T.B.—OLYMPIA

Pe arena din șos. Ștefan cel Mare se dispută la ora 14.30 partida dintre echipa gazdă și Olympia.

Jocul se anunță extrem de disputat dată fiind situația echipelor în clasament.

S. T. B. ocupă locul ultim astfel că are ocazia să cedeze lanterna în cazul că va câștiga unul din cele două jocuri pe care le mai are de susținut.

Duminecă deși beneficiază de avantajul terenului, totuși nu poate câștiga cu ușurință în fața Olympiei.

Noi credem că S.T.B. va învinge în cazul când se va întrebuința serios.

MONITORUL OFICIAL—METALOGLOBUS

Monitorul Oficial și Metaloglobus se întâlnesc pe arena Macaby la ora 11.

Această întâlnire promite din toate punctele de vedere. Monitorul Oficial va lupta la maximum pentru a cuceri victoria care-i poate aduce la egalitate de puncte cu Viforul Dacia.

Deși Metaloglobus este avantajat de teren, nu credem că va putea câștiga.

Matchul va fi condus de d. St. Ionescu.

A.S.C.A.M.—MILITARI

Singurul joc care a mai rămas să se dispute în cadrul seriei B este programat pe terenul Belvedere la ora 11.

A.S.C.A.M. va căuta de data aceasta să recupereze terenul pierdut. In cursul acestei săptămâni „belvederiștii" s'au antrenat intens dată fiind valoarea adversarului.

Militari va căuta cu orice preț să învingă pentru a trece în locul al treilea în clasament.

Mai credem într'un match nul.

METROPOLA—COLENTINA

Ultimul joc în cadrul categoriei a II-a se dispută între Metropola și Colentina pe terenul S.T.B. la ora 11. Metropola posedă o echipă destul de omogenă astfel că are mari șanse să cucerească o victorie.

Chiar o victorie a Metropolei nu poate modifica situația clasamentului deoarece Metropola va rămâne mai departe în locul al patrulea.

Districtul București va lua vacanță

Campionatul districtual fiind aproape de lichidare, districtul București va lua vacanța de iarnă.

Ultima ședință a comisiunei districtuale se va ține Joi 15 crt., după care va intra în vacanță. După această dată nu se va mai disputa niciun joc.

Unirea Tricolor nu mai joacă la Galați

Pentru mâine se proectase un match interesant între Unirea Tricolor și Gloria C. F. R., leaderii celor două grupe divizionare ale seriei estice.

Matchul a fost contramandat din cauza vremii nefavorabile, care este la Galați.

In locul acestei întâlniri, Unirea Tricolor va organiza probabill un match cu Juventus.

Un match pierdut din cauza... Ramazanului

De multe ori, cauze din afara sportului au repercusiuni neașteptate asupra rezultatelor. Astfel echipa din Constantina (Africa italiană) a pierdut finala cupei Africei de Nord, deoarece jucătorii, musulmani convinși, s'au prezentat la match fără să fi mâncat, întrucât se găseau în Ramazan.

Lipsită de condiție fizică, echipa din Constantina a fost nevoită să cedeze unui adversar mai slab dar mai... mâncat.

FOOT-BALL

Scrisoare din Moscova

In campionatul Rusiei Sovietice

26 echipe au jucat 325 matchuri vizionate de 4.000.000 spectatori

Spartac (Moscova) a câştigat titlul de campion al U. R. S. S.

Moscova (corespondenţă particulară). — *Campionatul de football al republicei s'a terminat şi Moscova a văzut o echipă locală deţinătoare a titlului suprem.*

Spartac a câştigat, la mare luptă, mare probă, clasându-se cea dintâi între 26 de echipe, cari au jucat împreună 325 matchuri vizionate de 4.000.000 spectatori.

UN CAMPIONAT MAI STRANS CA INTOTDEAUNA

Fără a fi o surpriză, rezultatul a însemnat triumful stilului spectaculos deoarece Spartac este singura echipă din Rusia, care joacă după modelul echipelor austriace.

Caracteristica cea mai importantă a campionatului acesta a fost însă încordarea, cu care s'au disputat matchurile.

Pentru a da numai un exemplu, este deajuns să fie remarcat că echipa campioană nu a fost cunoscută decât după ultimul match, care s'a disputat la Rostov pe Don.

Deşi în deplasare, Spartac a dispus de echipa locală Dynamo cu 4-0, isbutind astfel să ia un avans de două puncte asupra secundului clasat.

O altă dovadă că echipele fruntaşe sunt de forţe egale este diferenţa minimă de puncte, la cari au terminat primii cinci clasaţi ai competiţiei.

Intr'adevăr, la două puncte distanţă de leader, secundul şi al treilea clasat sunt la egalitate, iar al patrulea are un punct mai puţin.

Iată şi situaţia celor dintâi cinci echipe din clasament:

1. Spartac (Moscova) 39 puncte.
2. Echipa armatei roşii 37 puncte.
3. Metalurg (Moscova) 37 puncte.
4. Dynamo (Kiev) 36 puncte.
5. Dynamo (Moscova) 32 puncte.

O PERFORMANŢA EXCEPŢIONALA ŞI UNA SLABA

Campionatul anului acesta a văzut ascensiunea echipei armatei roşii, care a avut o comportare excepţională.

O formaţie tânără, care cuprinde însă pe cei mai buni jucători de sub 24 ani, echipa armatei s'a clasat în locul al doilea, după ce a fost tot timpul la egalitate cu Spartac, primul clasat.

In schimb, Dynamo, cel de al doilea reprezentant al Moscovei, care avea cele mai îndreptăţite pretenţii pentru titlul de campion, nu a isbutit să se claseze decât în locul cinci, la cinci puncte diferenţă de Spartac.

Performanţa este, în raport cu valoarea echipei, din cele mai slabe şi se datoreşte, în cea mai mare măsură, figurii penibile făcute în retur.

INCEPE CAMPIONATUL CRIMEII

Peste două săptămâni, dela sfârşitul campionatului, începe turneul din Crimeia, la care participă cele mai bune echipe ale Rusiei.

Climatul blând al regiunii permite ca această competiţie să pătrundă adânc în iarnă.

După forma arătată, în ultimele matchuri, este imposibil ca acest turneu să scape lui Spartac.

Jucător de football, hamal, salvator...

Fostul internaţional francez Cazal a devenit hamal în portul Sète; în această calitate, de curând, a salvat un marinar de pe un tanc petrolifer care luase foc.

O faptă frumoasă, care ne arată că un sportiv îşi păstrează calităţile sufleteşti chiar când ajunge hamal.

STOFE
PENTRU
PALTOANE
COSTUME
BUNE, EFTINE
LA
renumita postăvărie
BOSTON
Str. Lipscani 19

Tot au fost eroi, dar la urmă...

Vă amintiţi că cei trei jucători francezi — Bastein, Ben-Bouali şi Pardigon — au fost descalificaţi şi suspendaţi pe viaţă pentru fals în acte militare.

Acum, de curând, foştii lor colegi dela Ollympique Marseille, văzându-i la strâmtoare, au făcut o colectă pentru a le veni în ajutor.

Dar cei trei... eroi au refuzat.

Campionatul Angliei

In cadrul campionatului englez, se dispută azi etapa 17-a. Programul este următorul:

LIGA I

Arsenal—Birmingham.
Aston Villa—Charlton Athletic.
Blackpool—Leicester City.
Brentford—Middlesbrough.
Derby County—Liverpool.
Everton—Chelsea.
Grimsby Town—Leeds United.
Huddersfield Town — Stoke City.
Portsmouth — Manchester United.
Sunderland — Bolton Wanderers.
Wolverhampton W.—Preston N. E.

LIGA II

Blackburn Rovers — Norwich City.
Bradford—Nottingham Forest.
Bury—Sheffield United.
Chesterfield — Southampton.
Fulham—Luton Town.
Manchester City—Newcastle United.
Millwall — West Bromwich Albion.
Sheffield Wednesday—Plymouth Arg.
Swansea Town — Coventry City.
Tranmere Rovers—Tottenham Hotspur.
West Ham United—Burnley.

LIGA SCOŢIANA

Aberdeen—Raith Rovers.
Albion Rovers—Clyde.
Ayr United—Arbroath.
Celtic—Hibernian.
Hamilton Acas. — Queen's Park.
Hearts—Kilmarnock.
Rangers—Queen of South.
St. Johnstone — Motherwell.
St. Mirren—Falkirk.
Third Lanark — Partick Thistle.

Sudeţii n'au noroc la football...

Saxonia a învins Sudetengau cu 8-3

Pentru debutul oficial al nouei Gua, liga — recent înfiinţată prin alipirea regiunilor sudete — conducătorul sportului german d. von Tschammer und Osten a ales ca adversar Saxonia.

Matchul dintre cele două reprezentative s'a disputat la Chemnitz, în faţa a 60.000 spectatori.

Incasările efectuate au fost alocate fondului de ajutor acordat sportului sudet.

Reprezentativa sudetă a fost învinsă cu scorul categoric de 8:3.

Iată formaţia aliniată de selecţionată:

HUBER (Warnsdorfer F. K.); REICHENAUER (Teplitzer F. K.); NAHLOWSKY (W. F. K.); PECHAN (W. F. K.); SWATON (D. F. K. Komatau); MIZERA (W. F. K.); PUTZ (W. F. K.); MICHELBERGER (W. F. K.); MATTAUSCH (D. F. K. Bilin); KODER (W. F. K.); STARK (D. F. C. Groslitz).

Echipa Scoţiei

pentru matchul cu Ungaria

Glasgow, 2. — Echipa Scoţiei, — care va întâlni la 7 Decembrie în localitate echipa Ungariei — a fost alcătuită astfel:

Dawson (Rangers) — **Anderson** (Hearts), **A. Beattie** (Preston) — **Shankly** (Preston), **Baxter** (Middlesbrough), **Brown** (Rangers) — **Delaney** (Celtic), **Walker** (Hearts), **Mc Culloch** (Derby C.), **Black** (Hearts), **Millick** (Everton).

Surpriza constitue introducerea în formaţie a lui Brown, mijlocaşul stânga, care acum două luni nu figura nici în prima echipă a clubului său (Glasgow Rangers).

100.000 dolari...

... pentru suma aceasta şi-a asigurat Arsenal echipa, care pleca la Paris cu avionul

Nici o echipă engleză nu joacă Duminică. Ar fi considerată pur şi simplu păgână.

Mai întâi pentru că ar călca repaosul duminical şi ar contraveni la o doua mare religie britanică, aceea a weeckendului.

In Anglia, dealungul campionatului, sau pe continent, în turneele de vacanţă, legea aceasta este respectată integral.

O EXCEPŢIE, CARE PUTEA FI PLICTISITOARE

Dar această lege, ca oricare normă ce se respectă, a suferit o excepţie, determinată numai de excepţionala semnificaţie şi nobilul scop al întâlnirii.

Este vorba de matchul Racing Paris-Arsenal, care s'a jucat Duminica trecută la Paris.

Trebue însă să precizăm că matchul fusese iniţial programat pentru Vineri 11 Noembrie.

Numai pentru a respecta calendarul profesionist francez, întâlnirea a fost amânată pentru Duminică 27 Noembrie.

Şi aceasta pentru că nu se putea să fie altfel.

Pentrucă încasările matchului erau destinate fondului de ajutor al invalizilor francezi şi englezi, Arsenal a acceptat să joace Duminică.

Decât că această excepţie putea să producă parisienilor neplăceri de dimensiuni destul de mari.

Intr'adevăr, Arsenal juca Sâmbătă, după amiazi, în campionat, iar deplasarea la Paris trebuia s'o facă în avion, cum s'a întâmplat.

Şi dacă Duminică de dimineaţă era ceaţă, cursele de avion erau întrerupte şi ele, astfel că matchul nu se mai putea disputa.

Ceiace dovedeşte că excepţia putea fi foarte plictisitoare.

Cel puţin atâta!

100000 DOLARI... VALOAREA POLIŢEI DE ASIGURARE

Arsenal a venit la Paris cu avionul. La ora 11 dimineaţa a aterizat la le Bourget.

...Domnul George F. Allison, managerul clubului, a asigurat însă călătoria cu avionul.

Şi echipa a fost evaluată de societatea de asigurare la 100 mii dolari, ceiace nu e deloc extraordinar dacă ne gândim că făceau deplasarea Bryn Jones (14.000.000 lei), Bastin, Hapgood, Crayston şi Drake.

Trebue să recunoaştem însă că niciodată echipa continentală nu ar putea fi evaluată la atâta, oricari ar fi vedetele ei.

RACING CLUB, LA FEL

Să nu uităm însă că, deşi din încasările matchului, nu-i rămânea nimic, Racing Club Paris a asigurat matchul contra... ceţii, plătind o importantă primă de asigurare.

Un gest frumos, desigur, care merită a fi subliniat.

Totul era prevăzut deci; chiar dacă ceaţa londoneză împiedica deplasarea lui Arsenal, invalizii francezi şi englezi nu ar fi fost lipsiţi de fondul anual. Asigurarea clubului parisian evitase această nenorocire.

Dar... „tout est bien qui finit bien".

Program suplimentar de jocuri amicale Dumineca 4 Dec.

Macaby—Rapid teren Macaby, ora 14.30, arb.: Ceaureanu I.

Macaby rez.—Stăruinţa, teren Macaby, ora 12.45, arb. Plăeşu M.

Ager — Sp. Muncitoresc, teren Stadion, ora 10.30, arb. Bandrabur.

Vulturi jun. — Grozăveşti, teren S. T. B., ora 13, arb. Neguţ Jean.

UNIVERSUL SPORT

Derbyul de trap din anul viitor

Adda Worthy, Aluniș, Arvuna, Bețiv, Candriu, Cavaler, Cartușel, Crai, Comoara, Crăiasa, Daisy Worthy, Dame Wilton, Dâmb, Desiș, Diadia Lul, Domnița Harry, Dudu Gordon, Elișor, Elena, Extra, Facla, Florita, Fudul, Geisha, Ghid, Ghimp, Iubita, Glonț, Hamlet, Kirasa, Harry Boy, Lin, Măgura, Mohor, Natașa, Oborean, Peter Gordon, Petruș, Poenița, Primăvară, Sorana, Ștrengar, Tais, Tutun, Va-ta, Voevod, Vântișor, Vrăjitor, Zenit.

Probele trăpașilor germani

Mario a biruit în Dreijaehrigen Entschaedigungs Preis

Lotte Pluto, învingător în Blitz Rennen. Mario a parcurs kilometrul în 1.25.2

Zilele trecute la Mariendorff probele de seamă au fost Dreijährigen Entschädigungs Preis (4000 de mărci, 2100 de metri) pentru caii de trei ani și Blitz Rennen pentru vârstnici. Ambele le-a câștigat Ch. Mills.

DREIJÄHRIGEN ENTSCHÄDIGUNGS PREIS

Această probă a reunit la plecare câțiva din cei mai buni trăpași de trei ani. Favoritul Mario a repurtat o victorie comodă dispunând de Cordoba și Wacholder. Pe 2160 de metri, Mario a parcurs kilometrul în 1.25,2.

Dacă facem o comparație între recordurile trei anilor dela noi și acelea ale trăpașilor germani, constatăm că standardul trapului românesc este ridicat. Aceasta datorită desigur în largă măsură importațiunilor americane.

REZULTATUL

1. Mario, 2160, Ch. Mills.
2. Cordoba. 2140. J. Alkemade.
3. Wacholder, 2160, E. Maltzahn.
4. Eisblink. 2140, F. Perk.
5. Carla Bingen. 2140, M. Becker.
6. Moldau. 2120, K. Bienk.
7. Egon. 2060, F. Bahr.
8. Colonna, 2140, F. Knöpnadel.
9. Gut Pol, 2140, F. Schulz.
10. Andrea Doria, 2140, O. Dieffenbacher.
11. Irrwisch, 2160, Frömming.
12. Lilly Ford, 2140, Jaub jr.

Câștigat: 1½, ½ lungime.
Cota: 20; 14, 25. 15 pentru 10.

BLITZ RENNEN

Blitz Rennen, a revenit iepei Lotte Pluto, care este o fiică a lui Peter Pluto cu Irma Belwin. Ea a parcurs kilometrul în 1.23.

Locul al doilea l-a ocupat Judith care a marcat 1.22,5.

REZULTATUL

1. Lotte Pluto. 1780. Ch. Mills.
2. Judith. 1800. O. Dieffenbacher.
3. Hereld. 1820, J. Frömming.
4. David Bess. 1820. W. Heitmann.
5. Jane W. 1800. Am. H. Witt.
6. Modell. 1800. G. Jaub jr.
7. Yolunda. 1760. A. Schilling.
8. Nücke, 1760. Am. R. Ebeling jr.
9. Friesland, 1780, Pinkert.
10. Nutwood Belwin, 1800, H. Dinse.
11. Immergrün. 1820. Deutschmann.

Câștigat: 2 lungimi, cap.
Cota: 34; 15, 16, 17, pentru 10.

Alergările de trap

BANEASA-TRAP;

Ziua XX-a, Marți 6 Decembrie

— PROGRAM DEFINITIV —

Pr. BLOSSOM—Condiție (1/2) 13.000 lei

1700 Dame Wilton, Jupân, Fudul, Elena
1720 Dâmb, Diadia Lul. Vrăjitor
1740 Mohor, Florita, Geisha
1760 Adda Worthy

Pr. BUDWOOD—Condiție (1/10) 15.000 lei

1720 Peceora
1740 Coconaș, King Worthy, Catinca. Pinkerton, Sonia Worthy
1760 Wodka, Benito H. P.
1800 Theodora
1820 Jeannine Worthy, Nation, Pock
1840 Anny Worthy

Premiul BRIDGET — Condiție 15.000 lei

1720 Spic, Tufănica
1740 Curier, Champion junior, Sorvaneț
1760 Kamaa, Ciclop, Sonia Worthy, Lăcrămioara
1780 Giuditta, Hercegnö, Torent
1800 Ninon, Jarvis
1820 Pock

Premiul BURTON — Record 13000 lei

2100 Durdulia
2120 Busuioc, Domnița Harry, Sultana, Makrele, Natașa
2140 King Worthy, Champion junior, Handicap
2160 Coconaș, Bruma II, Dolly Worthy, Peter Worthy, Isabela
2200 Colina, Ieroșca II, Rugina Talaz
2220 Pleava, Viziru

Premiul SF. NICOLAE — H'cap 21000 lei

1700 Voevodul Țiganilor
1720 Naplopo, Bonzo, Edith, Rosalinde, Kundry, Venezia, Primrose, Ben Hur, Jarvis
1740 Lucifer II, Oszlany, Theodora, Pai, Amsel, Blondella, Ideal
1760 Champion, Kanada, Gretelbub, Anny Worthy, Pock Gruia
1800 Antrag, Citronat Gordon, Opanka

Premiul BINOLITE — Handicap 15.000 lei

2100 Valona, Igen
2140 Dudu Gordon, Lancia
2160 Primăvara, Zvon
2180 Zgomot, Mura II, Zenit
2200 Ghimp, Puica, Mura
2220 Sultan II
2240 Natașa, Handicap

Premiul BINVALA — Handicap 13.000 lei

1700 Dona Worthy, Domnica
1720 Sniejoc, Bunel, Jeles II, Aventurier
1740 Dorna, Pacchantos, Friederike
1760 Colina, Kismet, Szelvesz, Dolly Worthy, Rugina, Voevodul Țiganilor.
1780 Edith, Oswalda

Mâine la Băneasa Trap

Se va disputa premiul Axeline

Un program interesant. Câteva probe de succes.

Ceeace impune programul reuniunei de azi dela Băneasa Trap este fetul impecabil cum este alcătuit. Deși nu conține o probă clasică, totuș diverse alte calități au reușit să-l impună. Vom remarca dela început buna compunere a loturilor și corolar al ei, echilibrarea șanselor.

PREMIUL AXELINE

In fruntea programului se află premiul Axeline, un handicap în care găsim o seamă de alergători bine cotați. Printre aceștia se află Jeannine Worthy, Gretelbub, Viziru, Ezer Jo, Anny Worthy, Kanada, Champion, Amsel și Blondell.a Mai mult decât sigur că vom asista la o dispută strânsă, în care marcarea unei preferințe este dificilă.

ANTICIPARI

După această sumară introducere, vom face câteva anticipări referitoare la alergările de Duminică, rămânând ca mâine să ne formulăm favoriții.

PREMIUL ALMA SCOT

Măgura se află în plin progres. Ultimele ei comportări sunt remarcabile. Bravo cu valoarea bună are prima șansă. Reintră însă astfel că forma lui constitue un semn de întrebare. Dorka și Natașa au de partea lor forma publică. In asemenea condițiuni este de prevăzut o luptă strânsă.

PREMIUL AXWIN

Antrag ar fi calul recomandat de calcule. Având însă de ocolit un pluton numeros, misiunea lui devine dificilă, deoarece din caii situați în primele rânduri, sunt câțiva cari ar putea să scape, grație unei condițiuni impecabile. Dintre aceștia reținem pe Torent, Luntraș, Venezia și Viitor.

PREMIUL ALCINA

Tufănica, General Worthy, Aventurier, Sultana și Handicap sunt greu de separat. Pentru Tufănica distanța este lungă. Nu ne-ar mira totuș o victorie a ei. General Worthy la 20 de metri o poate învinge datorită faptului că duce mai bine distanța decât pensionara grajdului Sterea. Handicap deasemeni este capabil să ne rezerve o surpriză.

PREMIUL ARMEDA

Foarte deschisă cursă. Ansamblul ultimelor rezultlate recomandă pe Viziru, Duda, Talaz, Lăcrămioara și Pai.

Viziru este un cal capricios, oricând capabil să decepționeze. Duda are o bună situație în cursă. A fugit însă mediocru Miercuri. Pai este calul care își vine în formă. Fiind pe distanța lui favorită, ne așteptăm să facă o frumoasă figură. La fel Lăcrămioara și Talaz.

PREMIUL AXELINE

Grea cursă. Din cei situați în frunte se remarcă Kismet, Colina, Fama și Ninon. Din fund au veleități Jeannine Worthy, Blondella, Anny Worthy, Champion și Gretellub. Pe hârtie nu se vede nimic.

Marcarea unei preferințe este chestiune de impresie.

PREMIUL ADJUSTOR

Dor de D ucă a dovedit ultima oară că își revine. De aceea trebu e considerat ca un concurent cu serioase veleități. Pentru Igen distanța este lungă.

Bine plas ați mai sunt Sorana, Aluniș și în special Oborean. U ltimul fără galop este în mă sură să triumfe.

PREMIUL ALAN

Zvon, Fl orita, Ghimp și Brad prezin tă titluri mai concludente. C redem că unul din acești cai v a recolta victoria.

CONCURENȚII PROBABILI

Premiul ALMA-SCOOT — Cond. 15.000 lei

Jupân	1700	Romaniuc
Elișor	1700	0
Fudul	1720	Slobozenco
Elena	1720	0
Primăvara	1720	Pavlic
Vrăjitor	1720	Fischer
Diadia Lul	1720	x
Hollo	1740	0
Măgura	1740	Szabo
Mohor	1760	Gaidaev
Peter Gordon	1760	Crotenco
Bravo	1780	0
Adda Worthy	1780	0
Natașa	1780	Cerkasoff
Dorka	1800	Grünwald
Ghid	1880	V. A-sky

Premiul AXMIN — Condiție 15.000 lei

Dona Worthy	1700	0
Coconaș	1720	0
Pinkerton	1720	0
Igor	1720	x
Leu	1720	Marcenco
Flying	1740	Ghinea
Dolly Worthy	1740	Crotenco
Rugina	1740	0
Venezia	1740	T. Marcu
Luntraș	1740	Tassopol
Talaz	1760	0
Fama	1760	0
Viitor	1760	Slobozenco
Bonzo	1760	x
Guardian Girl	1760	0
Torent	1760	Crainic
Theodora	1780	Bordei
Antrag	1780	Grünwald
Hercegnö	1780	Gaidaev
Naverno	1780	Cerkasoff
Amsel	1800	Pavlic
Anny Worthy	1800	0
Sam Worthy	1800	0
Bajadere	1820	Fischer

Premiul ALCINA — Condiție 11.500 lei

Valmaș	2100	0
Tufănica	2200	Gaidaev
Busuioc	2220	Ghinea
Champion Jun	2220	Fischer
General Wort	2220	0
Aventurier	2220	Tr. Marcu
Sultana	2220	Zabelin
Handicap	2220	Borisiac
Pinkerton	2240	Gram
Mura II	2240	Dumitrescu
Durdulia	2260	V. A-sky
Lucrămioara	2280	Crotenco

Premiul A RMADA — Record 15.000 lei

Champion j ui	2100	0
Vointa	2120	Gaidaev
King Worth y	2120	Ghinea
Legionar	2120	Slobozenco
Duda	2120	0
Eftin	2120	Crainic
Leu	2140	Marcenco
Lăcrămioara	2140	0
Talaz	2180	0
Cupidon	2180	Pavlic
Ieroșca II	2180	0
Viziru	2180	Fischer
Pleava	2180	Dobrescu
Ducesa	2180	Tassopol
Pai	2200	0

Premiul AX ELINE — Handicap 18.000 lei

Pacahantos	2100	0
Coconaș	2120	0
Szelvesz	2120	Crainic
Kismet	2120	Tassopol
Bruma II	2120	K-țky
Ciclop	2120	Slobozenco
Colina	2140	Szabo
Fama	2140	Bordei
Edith	2140	0
Oswalda	2140	0
Pleava	2140	0
Ninon	2140	Drăgotescu
Lucifer II	2160	0
Primrose	2160	T. Marcu
Viziru	2160	Fischer
Ezer jo	2160	Pavlic
Theodora	2180	0
Jeannine W or	2180	Cerkasoff
Amsel	2180	0
Blondella	2180	0
Anny Wort hy	2180	0
Champion	2200	N. Ionescu
Kanada	2200	Gaidaev
Gretelbub	2200	Dobrescu

Premiul ADJ USTOR— Handicap 13.000 lei

Dame Wilto n	2100	0
Ivan	2100	Romaniuc
Crăiasa	2100	Marcenco
Desiș	2100	Gram
Valona	2120	Pavel
Furor	2120	Fischer
Dor de Duc ă	2120	Slobozenco
Harry Boy	2120	Ghinea
Igen	2120	0
Luna	2140	0
Ostaș	2160	Pavlic
Aluniș	2160	Szabo
Sorana	2160	V. A-sky
Zvon	2180	0
Oborean	2180	Crainic
Dâmb	2180	Podoleacov
Pan Worthy	2180	Borisiac
Mister	2200	0
Tais	2220	0
Candriu	2240	Gaidaev

Premiul ALAM — Handicap 13.000 lei

Zvon	1700	0
Zgomot	1720	0
Mura II	1720	0
Ghimp	1740	Slobozenco
Puica	1740	Pavlic
Florita	1740	Drăgotescu
Mura	1740	T. Marcu
Dona Worthy	1760	Gaidaev
Pinkerton	1760	0
Spic	1760	Gram
Sultan II	1760	0
Domnica	1780	Brânzea
Sniejoc	1780	Crainic
Bunel	1780	Dobrescu
Pikaver	1780	Ghinea
Aventurier	1780	0
Brad	1780	Fischer
Igor	1780	0
Dorna	1800	D-ra Crist.
Sonia Worthy	1820	Crotenco

Principalele probe germane din anul viitor

De câteva zile se cunosc caii din vechiul Reich cari vor lua parte la marile probe dela Freudenau.

La prima alergare clasică (Trial Stakes) turful german va fi reprezentat de Tritogeneia, care s'a relevat la München. Printre ceilalți 28 de cai inscriși trebue să notăm pe Aldershot, Melvyn, Ilin, Ezredes, Beatrix și Eisvogel.

Pentru Derbyul austriac sunt 53 de înscrieri. In această mare probă, figurează din vechiul Reich Organdy, Tiber, Octavianus, Wehr Dich Wiener Kongres, Advent, Artifex, Nachschatten, Dukaten, Master, Numa Pompilius și Papilio.

In această cursă vor lua parte și caii cari participă în Trial Stakes, cum sunt Ilin, Ezredes. Eisvogel, Aldershot, Beatrix. In schimb vor lipsi câțiva încercați pur sângi din Ungaria.

Cursa care este așteptată cu cel mai mare interes este Austria-Preis. Din cei 115 cai inscriși 43 au fost retrași Printre cei 72 pur sângi rămași, Grillenfänger, Igumenos, Florida, Tatjiana, Despot, Inder, Fortitudo, Ahorn, Dendrologe, Ad Astra, Orgona, Samurai, Vindobona, Anekdote aparțin elitei galopului german.

Pe lângă aceștia, mai găsim printre inscriși cai ca Skaliger, Hiru, Aldershot, Beatrix, etc., cari s'au relevat în alte curse.

Deasemenea vor lua parte câștigătorul Derbyului cehoslovac Alcazar și rapidul reprezentant al turfului maghiar, Hös.

Neron B. a câștigat Premiul Raoul Baliere

Luni, la Vincennes s'a disputat premiul Raoul Ballière o probă de trap călare pe 2.250 de metri, dotată cu 50 mii de franci, rezervată cailor re trei ani. Neron M., favoritul probei, călărit de A. Marie, a dispus de Nobby Williams.

Iată rezultatul:

1. NERON M., 2275, A. Marie.
2. *Nobby Williams*, 2250, Perlbarg.
3. Nestor II, 2250, A. Bastien.
4. Nevelle, 2276, Al. Libeer.
5. Nouvel Atout, 2250, O. Bréhiu.
6. Nudiste, 2250, J. Reneund.
7. Neosho, 22,05 R. C. Simonard.
8. Reine de la Hu, 2250, J. Legros.

Neron a parcurs kilometrul în 1.29,7.

Alergările de trap călare din Franța

Clișeul di n stânga reprezintă o f ază din premiul Raol Ball iere. In ultimul ocol, pe coardă, NERON B. condu ce, având alături pe Nob by Williams. In drea pta, o sosire

ȘTIRI

● **MÂINE alergările încep la Băneasa-Trap, la ora 13.30.**

● IEROȘCA II a trecut în antrenament la J. Marcu.

● FUROR a trecut în antrenament la Fischer.

● IDEAL, JELES II și NINON cari aparțin d-lui I. Bugulescu au trecut în antrenament la Grunwald.

● ACCIDENTUL suferit de Corol nu a avut urmări. Are o ușoară luxație la șoldul și umărul drept.

Eri, Corol a fost vizitat de mai mulți proprietari printre cari și d. St. Slăvescu.

● DUMINECA pensionarii lui Corol vor fi conduși de V. Andreyevsky și I. Crotenco.

Statistici engleze

Lordul Derby

primul în clasamentului proprietarilor și crescătorilor

Gordon Richards din nou campion.

Activitatea de galop în Anglia s'a încheiat. O scurtă trecere în revistă a hipismului englez, desigur că este inte-Europa, desigur că este interesantă.

Din punct de vedere sportiv activitatea din anul curent a fost foarte reușită. S'a constatat odată mai mult vitalitatea și popularitatea crescândă a curselor.

Concurenți mai numeroși decât în trecut, noui probe, alocații mai mari și diverse ameliorări, iată principalele caracteristici ale acestei activități. Sub toate raporturile, progresul a fost evident.

STATISTICI LORDUL DERBY PRIMUL LA PROPRIETARI ȘI CRESCATORI

In fruntea clasamentelor proprietarilor și crescătorilor se află Lordul Derby. Ca proprietar a totalizat 34.434 de lire, câștigând 50 de probe.

In prime de crescător a adunat 31.847 de lire.

Iată clasamentele principalilor crescători și proprietari

PROPRIETARII

Lord Derby 34.434.
M. J. V. Rank 28.722
Sir. H. Cunliffe-Owen 24.292
S. A. l'Aga Khan 20.964.
M. H. E. Morriss 20.586.
Sir Abe Bailey 17.323.
M. P. Beatty 15.371.

CRESCATORII

Lord Derby 31.847.
Weir Bank Stud 25.587.
Sledmere Stud 24.977.
S. A. Aga Khan 24.087.
Banstead Manor Stud 20.222
M. W. Woodward 15.700.

GORDON RICHARDS

C. BOYD ROCHFORT IN FRUNTEA ANTRENORILOR

La antrenori, campion este C. Boyd Rochfort cu 44 de victorii și 51.350 de lire.

Pe număr de curse câștigate primul ar fi însă J. Jarvis, care a câștigat 57 de alergări.

CLASAMENTUL PE IUNIE

C. Boyd-Rochfort 51.350.
F. Darling 45.736.
Frank Butters 40.750.
J. Jarvis 38.296.
J. Lawson 35.062.
C. Leader 33.591.

GORDON RICHARDS ȘI-A MENȚINUT SUPREMAȚIA

La jochei, Gordon Richards a manifestat o mare superioritate. A câștigat 206 probe dintr'un total de 971 de monte. La distanță, cu 122 de izbânzi, îl urmează W. Nevett.

CLASAMENTUL

G. Richards 206.
W. Nevett 122.
E. Smith 114.
H. Wragg 82.
R. Perryman 80.
P. Beasley 71.

ROCKFEL A CAȘTIGAT CEA MAI MARE SUMA

Pe tabela cailor câștigători, prima este excelenta Rockfel o fiică a lui Felstead cu Rockliffe. In 6 victorii a adunat 22.094 de lire.

CLASAMENTUL

Rockfel (Felstead - Rockliffe 22.094.
Pasch (Blandford - Pasca) 19.050.
Scottish Union (Cameronian-Trustful) 14.425.
Solar Flower (Solario-Serena) 10.242.
Panorama (Sir Cosmo-Happy Climax) 9.599.
Bais Roussel (Vatout-Plucky Liege) 9,229.

PRASITORII

Blandford, excelentul fiu al lui Swynford, este primul la prăsitori. După cum se știe, Blandford a murit. Urmează Felstead, tatăl iepei Rockfel.

CLASAMENTUL

Blandford (Swynford-Blanche) 31.338.
Felstead (Spion Kop-Felkington) 29.668.
Cameronian (Pharos-Una Cameron) 20.520.
Solario (Gainsborough-Sun Worship) 20.259.
Fairway (Phalaris-Scapa Flow) 20.104.
Caerleon (Phalaris-Canyon) 18.774.
Sansovino (Swynford-Gondolette) 16.934.

RUGBY

3 partide de mare interes, se vor disputa mâine pe terenul U.F.S.R.

Cu tot timpul înaintat, rugby-ul se manifestă, cu vigurozitate.

Astfel, mâine după amiază terenurile U. F. S. R. vor găzdui o vie activitate.

E vorba de cele 3 întâlniri din cadrul categoriei onoare, partide care prezintă interes atât prin valoarea echipelor, cât mai ales prin faptul că de surprizele ce se vor înregistra depinde în mare măsură fizionomia clasamentului.

Viforul Dacia, T. C. R., Stadiul Român și Sportul Studențesc, vor depune mâine maximum de efort pentru obținerea unor rezultate favorabile în vederea consolidării situației din clasament.

ECHIPELE S'AU ANTRENAT INTENS

Fără îndoială, admiratorii sportului cu balonul oval, așteaptă cu nerăbdare matchurile de mâine!

Dar nu-i mai puțin adevărat că și jucătorii consideră această zi drept decisivă pentru campionat.

In cursul acestei săptămâni Stadiul Român a făcut un serios antrenament pe stadionul A. N. E. F.

Deasemeni T. C. R., Sportul Studențesc, Viforul Dacia și R. C. B., s'au pregătit asiduu în vederea întâlnirilor de mâine.

VEDETA ZILEI : STADIUL ROMAN-SPORTUL STUDENȚESC, UN DERBY IN ADEVARATA ACCEPȚIUNE A CUVANTULUI.

Partida dintre aceste două echipe fruntașe, promite a fi un spectacol care să depășească cele mai optimiste așteptări.

Intr'adevăr, beneficiind de jucători talentați și în majoritate călițI în focul matchurilor internaționale, Sportul Studențesc și Stadiul Român, au furnizat, de câte ori s'au întâlnit până acum, partide ce au rămas memorabile.

Iată dece, acest match este așteptat cu firească nerăbdare, cu atât mai mult că ambele echipe au reușit în acest sezon performanțe de indiscutabilă valoare.

T. C. R. VA INFRUNTA VIFORUL DACIA

Deasemeni întâlnirea de față se anunță a fi un prilej de confirmare a excelentelor performanțe ce au realizat aceste echipe în ultimele lor ieșiri.

T. C. R., care Duminica trecută a dispus de Venus, ține ca și mâine să demonstreze că elementele tinere, prin elanul ce depun, pot furniza încă multe surprize.

Viforul Dacia, care se află în preajma deplasării în Germania, are tot interesul ca mâine să-și îmbogățească palmaresul printr'o comportare care să nu desmintă cu nimic forma și victoriile ce au repurtat până acum.

ELAN CONTRA ELAN

Intâlnirea dintre echipele R. C. 13 și R. C. B., prezintă iarăș, o atracție deosebită!

Aceste echipe sunt alcătuite din jucători tineri care depun multă ardoare în joc.

Am putea spune că partida dintre R. C. 13 și R. C. B. este o veritabilă ciocnire între două echipe de elan!

CLASAMENTUL IN FORMA ACTUALA ESTE URMATORUL :

Venus	7	5	— 2	65:	37	=17 p.
V. Dac.	6	3	2 1	45:	18	=14 „
St. R.	6	3	1 2	99:	30	=12 „
Sp. St.	4	3	— 1	58:	16	=11 „
T.C.R.	4	3	— 1	76:	25	=10 „
R.C. 13	5	2	— 3	11:	50	= 9 „
C.F.R.	6	1	— 5	14:	88	= 6 „
R.C.B.	6	—	6	22:	136	= 4 „

HOCKEY

Antrenamentul de aseară al Sportului Studențesc

Sportul Studențesc a făcut aseară primul său antrenament din acest sezon.

Din vechea gardă doar Căpitănescu, Cosman și Costescu au fost identificați, restul fiind jucători tineri, necunoscuți.

Intr'adevăr, merituoasa grupare universitară, care în sezonul trecut făcuse câteva performanțe demne de admirat și devenise, poate, cea mai populară formație bucureșteană, trece printr'o accentuată criză de jucători.

Titinel Teodorescu, Radu Tănase, Vulcănescu, Gheorghiade Cerchez și alții, anul acesta nu vor mai întări rândurile universitarilor, ei optând pentru alte formații sau ne mai fiind la București.

Cunoscând spiritul sănătos care domnește la Sportul Studențesc, credem că universitarii vor trece cu succes această perioadă critică și în curând vor avea din nou aceiași echipă talentată, plină de entuziasm tineresc ca în trecut.

La antrenamentul de aseară au jucat următoarele formații.

Busuioc-Costescu, Căpitănescu-Roșu, Cosman, Smerecinski.

Iliescu-Botoșescu, Marinescu-Grecescu, Flammaropol, Filotti. (Partenie, Brezeanu, Gheorghiu).

Prima formație a câștigat cu 3:2.

Jocul a fost de o factură slabă, care se explică nu numai prin faptul că suntem la început de sezon, dar se datorește în mare parte și jucătorilor, cari în mare majoritate sunt începători.

Prin ochiuri de... plasă...

● *ECHIPA ITALIANA G. I. L. E. (Gioventu Italiana del Littorio all'Estero), jucând în Egipt, la Port-Said cu campioana locală Port-Fouad, a înregistrat o meritoasă victorie.*

Scorul 39-37 arată că matchul a fost extrem de strâns și învingătorul nu s'a cunoscut decât în ultimul minut.

● *DR. JONES, secretarul federației internaționale de basket-ball, a declarat de curând următoarele, în legătură cu participarea basket-ballului la jocurile olimpice :*

„F. I. B. A. nu a fost încă informată oficial de decizia de excludere luată de comitetul organizator al jocurilor olimpice.

Eu am primit o scrisoare personală din partea d-lui M. Krovins, vice-președintele comitetului olimpic finlandez, în care el mă informa că, cu tot regretul, nu a putut rezolva favorabil scrisoarea trimisă de F. I. B. A.

„Pentru a nu pierde timp, și pentru a putea invita diferitele federații de a protesta pe lângă comitetele olimpice ale țărilor respective, la apropiatul comitet olimpic internațional, eu am invitat comitetul finlandez să precizeze motivele oficiale care au determinat această decizie.

„In tot cazul, F. I. B. A. este decisă să organizeze în 1940, campionatul lumei, dacă basket-ballul nu va fi admis la Helsinki".

● *După partida de astăzi cu Letonia, echipa națională a Franței se va odihni până la 8 Ianuarie 1939, când se va deplasa în Algeria, unde va întâlni o selecționată a Africei de Nord.*

● *IATA formația echipei Franței care va întâlni astăzi Letonia : Roland, Betemps, Flouret, Bonnaix, F. Prudhomme, Gonnet, Jeaummes, Wolff, Lesmayoux, Fabrikant și Frezot.*

● *FOSTUL echipier al Viitorului, Boris Baranovski, a revenit la sentimente mai bune și va juca Duminică din nou în echipa „lăzăreștilor".*

Gruparea Sportul Studențesc, pentru care semnase, fără a avea însă deslegare, nu va face nici o dificultate.

Grație acestei reveniri, Viitorul devine cel mai serios pretendent la placheta dată echipelor de categoria II-a, în cadrul cupei „Inainte".

CICLISM

Sport, nu glumă

Cursa de Duminică 18 Decembrie

constitue un adevărat eveniment în lumea coșarilor

Ori ce s'ar spune, noua formulă de propagandă a „F. R. S. C."-ului, la ale cărei realizări s'a pus Duminica trecută „piatra fundamentală", prin organizarea unui „ciclo-cross" pentru distribuitorii de ziare, a dat naștere la comentarii, aprecieri, opinii, etc., etc. nu numai în cercurile sportive, ci și 'n opinia publică.

Iată, bunăoară, eri, pe când treceam spre casă, numai ce aud o voce bărbătească. Mă uit în jur și zăresc un domn între două vârste, îmbrăcat în pijama, și care discuta peste gard cu vecinul, evenimentele zilei. Trag cu urechea (prost obicei... dar așa afli multe !...), printre altele numai ce aud un fragment, care mă interesa... și care, nu mă lasă inima să nu-l public. Iată-l :

„Poate ai auzit și dumneata, domnule Ionescu, că federația aia de biciclete a început să organizeze curse pentru toți muncitorii ? ! Ei, ce zici de ideia asta ?"

— Ce să zic, altceva, decât să spun, c'au făcut bine și cât privește dinspre partea mea... eu m'aș duce să-i felicit.

— Nu știu zău, dacă nu te-ai pripi, cu aceste felicitări ? !

— Dar de ce m'aș pripi ?... ce vrei să zici că n'au făcut bine ?

— Dar cine spune asta dom'ne Ionescu,... ce zic eu că n'au făcut bine ? !

— Da, atunci... ?

— Păi vezi, dumneata n'ai avut încă nevoie de coșar !

— Da ce au aface coșarii, cu ce discutăm noi acum ?... ei cu ale lor, federația cu ale ei !... ce le amesteci unele cu altele ? !

— Vezi că tocmai aici e lucrul care mă supără... și stai să vezi dece ! ! Incă dela începutul săptămânii, i-am spus nevesti-mii să aducă un coșar să scuture coșurile dela sobele de teracotă. Mi-e frică să fac focul în ele de din cauza zgurei care s'a strâns. Nevastă-mea îmi spune, că nu se duce după coșar, fiindcă săptămâna trecută au venit vreo trei în curte și-au întrebat-o dacă scutură coșurile. Ea le-a spus: săptămâna asta nu scutur, dar treceți pe aci, săptămâna viitoare, tot fac curat, o să scutur atunci...

Așteaptă Luni, Marți..., Miercuri, nici picior de coșar, prin curte.

Văzând că nu vine niciunul, i-am spus nevestei, că mă duc să caut un coșar în piață. Zis și făcut! Mă scol a doua zi dimineață... că de, să aibă nevasta timp să facă curat, după ce scutură coșarul!... Când ajung în piață caută încolo... caută încoace..., nici urmă de coșar ! Mă, ce să fie ?... mă întrebam... s'au pus în grevă?... nu mai vor să lucreze... ce să fie ? ! Cum mă plimbam așa, supărat... văd pe Alecu Popescu, că se dă jos din mașină.

— Care Popescu ?

— Alecu Popescu, dela finanțe, care stă la șosea, deh, care a luat aperitivul cu noi, Sâmbăta trecută ! ! Ce nu-ți mai aduci aminte ?...

— A !, da îmi amintesc.

— Cum stătem de vorbă cu el, din una din alta, mă întreabă ce-i cu mine în piață tocmai în orele de birou. Și-i spui tot păsul !...

Și ce crezi, că face ?

A început să râdă... și râzi cu hohote de credeam că nu mai termină...

Insfârșit, după ce se potolește îmi spune:

— Mă tu nu știi că se organizează pentru Duminică 18 Decembrie o cursă pentru coșari ?

— Ei, și ? !

— Cum, ei, și !... nu înțelegi că toți coșarii, i-am văzut eu cu ochii mei, fac în fiecare dimineață antrenament la șosea în vederea acestei curse!

Am rămas perplex.

Ei, judecă și dumneata acum, am dreptate sau nu ?...

In loc de răspuns, domnul Ionescu începu să râdă cu poftă.

— De ce, frate? și dumneata râzi ?

— Cum să nu râd când eu știu că mi-am scuturat coșurile și nu mai am nici-o grijă !

— Ei și dacă ți le-ai scuturat dumneata, vezi că eu nu le-am scuturat !

— Apoi, deh, iubitule... n'am ce-ți face, nu te supăra... dar îți dau un sfat: la toamna viitoare să-ți scuturi coșurile înainte de-a începe... ciclo-crossurile!... că astfel, uite pățești, ca acuma !

...Dar cred că tot o să mergi să-i vezi când or alerga,... chiar dacă ai nițică pică pe ei.

— Ai dreptate merg... cum să nu merg, și-mi aleg atunci, dela start, pe care-mi place...

— Ei, rămâi sănătos !

— La revedere !

(Din depărtare:)

...Așa a rămas... mergem să-i vedem... să-mi aleg eu unul care o fugi mai bine !...

Mâine, relache...

Mâine urma să se alerge cursa anunțată de „Viforul Dacia".

Dar cum proba s'a dovedit a fi un simplu... proect, ziua de mâine va rămâne liberă.

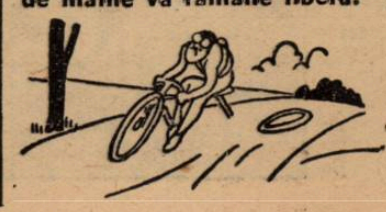

Sporturi mecanice

O fabrică de motociclete în România

Se vor construi mașini după o licență italiană. Lucrările de instalare a fabricii au început. Localul se construește la Otopeni

Proectul construirii de motociclete în țară este de dată destul de veche. Prima inițiativă se datorește fabricii de avioane I. A. R. care, pe timpul când avea în serviciu pe ing. Jean Calcianu, începuse să efectueze o parte din planurile ce se făcuseră în acest scop.

Lucrarea se găsea într'un stadiu destul de înaintat — se construiseră cilindri mașinei și primele probe dăduseră rezultate — când, o comandă mai mare de avioane a pus fabrica în situația de a renunța, pentru câtva timp, la traducerea în fapt a lucrărilor începute cu scopul de a se da țării, prima motocicletă românească.

Și este de notat că modelul proectat de fabrica I. A. R. nu avea nimic comun cu vreunul din modelele construite dincolo de granițe. Ar fi fost deci o motocicletă originală care nu ar fi depins cu nimic de uzinele străine.

Faptul că construirea acestui model de motocicletă era destul de avansată ne îndreptățește să regretăm dispariția proectului din programul de lucru al uzinei dela Brașov.

Totuși, s'ar putea întâmpla ca acest proect să nu fi fost definitiv abandonat și reluarea lucrărilor nu ar putea decât să ne bucure.

EXEMPLUL A FOST IMITAT DAR SUB ALTA FORMA

Bunul exemplu dat de constructorii dela Brașov a găsit imitatori. Este adevărat că proaspeții inițiatori au alte vederi dar, deoarece ei țintesc același lucru, inițiativa nu trebue trecută cu vederea.

Astfel, suntem informați că, mai mulți capitaliști au pus bazele unei întreprinderi al cărui scop este construirea de motociclete. Nu este vorba de un model original ci de adoptarea unei licențe străine. Și, mai exact, inițiatorii vor să utilizeze pentru fabricarea motocicletelor, o licență italiană.

O ALEGERE FERICITA

Punând bazele întreprinderii care formează subiectul prezentelor rânduri, componenții firmei au făcut o alegere fericită, ei urmând să utilizeze întru desăvârșirea scopului, licența fabricei Gilera, una dintre cele mai reputate industrii de specialitate. Modelele acestei întreprinderi au dat rezultate excepționale, în special în campania din Abisinia, unde italienii au întrebuințat numeroase motociclete.

In concursurile de viteză pură această motocicletă a realizat deasemenea performanțe excepționale și actualmente constructorii ei și întreaga Italie își pun mari speranțe în modelele destinate marilor curse de viteză dela anul viitor. Se pare chiar că întreprinderea va trimite pe cei mai buni alergători ai săi în faimosul „Tourist Trophy" englez.

LUCRARILE CLADIREI AU INCEPUT

Uzina care urmează să dea țării prima motocicletă indigenă va funcționa la Otopeni, unde lucrările de construire ale clădirei au și început.

Nu suntem în măsură să știm când se vor termina aceste lucrări și nici când se va pune în lucru primul model de motocicletă. Din sursa din care deținem știrea putem însă informa pe cetitori că fabrica va construi, în special, mașini de turism, și că primul ei produs urmează să vadă lumina zilei în prima jumătate a anului 1939.

Telegrame și apeluri telefonice pe auto - stradele Germaniei

Numeroasele autostrade cari străbat Germania sunt prevăzute cu servicii de asistență, de distribuire a carburanților și telefonice de cari fiecare automobilist se poate servi ori de câte ori ar avea nevoe.

Dar, pentrucă vasta rețea de autostrade continuă să se mărească, Germania organizează acum un serviciu de distribuire a telegramelor și de apeluri telefonice. Fiecare stațiune de distribuire a combustibilului este prevăzută cu o cabină telefonică.

Dacă cineva dorește să cheme un călător la telefon, trebue să indice numărul stațiunei de serviciu, cel al automobilului și ora lui aproximativă de trecere. La distribuitoarele automate de benzină s'au instalat niște cadrane negre. Când conducătorul unui automobil este chemat la telefon, un mesager se duce la stația precedentă și pe cadranul negru scrie cu caractere groase: „trăsura cutare este chemată la telefon".

Dacă este vorba de o telegramă directă unui automobilist care se găsește pe autostradă, emitentul trebue să indice autostrada, kilometrul unde automobilistul trebue să fie oprit, ora probabilă de trecere cum și numărul trăsurei. Oficiul telegrafic cel mai apropiat trimite un mesager la punctul desemnat, cu un sfert de oră înainte de ora indicată pentru trecerea trăsurei care are la bord pe automobilistul căruia urmează să i se înmâneze telegrama și serviciul a fost astfel îndeplinit.

Știri și statistice motocicliste

Fabrica engleză Norton a reînoit contractul cu alergătorul Daniell, clasat al doilea în campionatul european de viteză. Daniell va concura pentru întreprinderea engleză în toate cursele de viteză dela anul viitor.

❖

In primele opt luni ale anului în curs s'au vândut, în Italia, 9800 motociclete. Orașul Milano bate recordul din acest punct de vedere, el figurând în fruntea listei cu 1.100 motociclete.

❖

In Germania, numai în cursul lunilor Iunie și Iulie au fost înscrise 60.000 motociclete noui, dintre cari 40.000 cu motoare în doi timpi.

*

După o recentă statistică elaborată de „British Cycle and Motors Cycle Manufacturers and Trades Union" se găsesc actualmente în circulație, în întreaga lume, 3.500.000 motocicllete.

*

In ultimii doi ani exportul de motociclete al Germaniei a ajuns dala 5.700 la 32.000 motociclete, în timp ce Anglia a exportat în 1937 numai 25.350 mașini, pentru o sumă dublă decât aceia realizată de germani.

❖

In Rusia nu circulă actualmente de cât 10.000 motociclete.

Și Elveția va construi o mașină populară

In cercurile automobiliste elveției circulă tot mai insistent, vestea că guvernul federal a pus la dispoziția uzinelor de specialitate, suma necesară construirei, în serie, a unei trăsuri populare.

Dar, contrar modelului construit în Germania, se vorbește de un auto-vehicul de două locuri, de greutate maximă de 300 kg. și capabilă să dea o viteză maximă de 90 km. pe oră. Consumul, la media de 50 km. pe oră, nu va depăși 2 litri 500 pentru fiecare sută de kilometri.

Prețul de vânzare al acestei trăsuri — ne informează agenția Radio Central — nu va trece peste 60.000 lei.

Scrimă

Revenire

la concursul de floretă pentru cupa Dinu Cesianu

CLASAMENTUL

Numele	Sala	Asalt. susți.	Tușe date	Tușe prim.	Vict.	Infr.	Clas.
Mircea Duvăz Niculescu	S. Atahnasiu	6	29	16	5	1	I
Col. Th. Radu	Cercul buc.	6	28	18	5	1	II
Emeric Havaleț	Metropola	6	24	22	3	3	III
Geza Erős	S. Atanasiu	6	20	23	3	3	IV
Petre Havaleț	Metropola	6	23	24	3	3	V
C-tin Athanasiu	Metropola	6	20	24	2	4	VI
René Frățilă	Metropola	6	12	30	0	6	VII

După cum am anticipat, concursul de floretă pentru cupa Dinu Cesianu, s'a soldat cu un deplin succes moral. Cei șapte escrimeuri cari au participat au susținut asalturi extrem de spectaculoase.

S'au remarcat îndeosebi d-nii Niculescu Duvăz, col. Th. Radu și Emeric Havaleț. Cel din urmă debută la spadă și după cum se vede reușește un rezultat neașteptat, mai ales că fiind indisponibil, n'a putut face antrenamentul necesitat de acest concurs.

Em. Havaleț și C. Athanasiu (clasat la spadă) fac cinste clubului Metropola deoarece ambii activează pe acest tărâm numai din 1936.

Comportările d-lor col. T. Radu și Mircea Niculescu Duvăz, au fost excepționale.

FILMUL ASALTURILOR

La încheerea foaei de pontaj s'a totalizat un număr de șapte escrimeuri. Juriul a fost format din d-nii: președinte S. Guion, judecători; cpt. I. Popescu, lt. Panescu, lt. Liga Th. Scânteie și slt. M. Popescu.

D. N. Marinescu ocupă locul d-lui lt. Liga, ca apoi să-i înlocuiască pe d. Guion.

S'au ținut 21 asalturi. Nu le vom descrie pe toate ci ne vom opri la asalturile primilor 3 clasați și asupra asalturilor mai interesante. Astfel primul asalt a fost susținut de d-nii col. Th. Radu și G. Erős, câștigat de secundul cu 5-3.

Deși d. col. dă prima lovitură, Erös egalează, din nou ia avantaj primul ca următoarele 3 tușe să le dea d. Erős. Următoarea lovitură este dată de d. col. Radu în urma unei acțiuni de toată frumusețea, dar imediat d. Erös dă ultima tușe adjudecându-și o victorie.

Asaltul soldat între d-nii M. Duvăz și Em. Havaleț, a avut un ce dinamic în el. Prima tușe o dă Havaleț printr'un atac prelungit. Apoi tușele se succed, frățește una tu și una eu, astfel că la un moment dat situația era 4-4.

D. Duvăz însă dă ultima tușe.

Asaltul dintre C. Athanasiu și René Frățilă a fost câștigat de primul cu 5-0.

După cum a pornit d. Athanasiu dădea impresia că va fi unul din ocupanții primelor trei locuri, dar a capotat la asaltul doi.

D. col. Radu în compania lui Petre Havaleț, a demonstrat că supletea predomină forța și deci a învins cu 5-3.

D. Duvăz învinge pe Athanasiu cu 5-2. Invinsul a abuzat de atacuri și acest lucru i-a fost fatal. De altfel d. Duvăz era favoritul luptei.

Interesant cum a câștigat Havaleț Em. asupra lui Erös G.

Secundul are o gardă foarte eficace, însă Havaleț persistând în atacuri cu fandări lungi, câștigă acest asalt. Prima lovitură o dă E. Havaleț; Erős egalează, apoi loviturile 3, 4, 5 și 6 le dă tot Havaleț, care a câștigat asaltul cu 5-1.

R. Frățilă—Havaleț Petre 4-5.
Col. Radu—Havaleț Em. 5-3.
M. Duvăz—R. Frățilă 5-2.
Athanasiu—G. Erős 3-5.

Asaltul dintre frații Havaleț a fost foarte distractiv. Havaleț fiind mai mare decât Havaleț Em., are și... prioritate.

Când au apărut pe planșe a fost un moment de ezitare din partea amândoura, însă mezinul lovește pe fratele mai mare.

Acesta se răzbună crunt dând patru lovituri consecutive, cel mic mai dă o lovitură îi însfârșit Havaleț Petre își adjudecă victoria în... ultima instanță.

Col. Radu—C. Athanasiu 5-2.
G. Erős—R. Frățilă 5-2.
M. Duvăz—Havaleț 5-1.

In acest asalt d. Duvăț n'a făcut altceva decât să se joace cu Havaleț „de-a șoarecele și pisica".

C. Athanasiu—Havaleț E. 3-5.
Col. Radu—R. Frățilă 5-1.
M. Duvăz—G. Erős 5-2.

Havaleț și C. Athanasiu au dat din nou ocazia la un asalt dinamic.

Prima tușe o dă Hovaleț, egalează Athanasiu, din nou ia conducerea Havaleț, pentru ca să mai lovească încă odată și să ia avans de două tușe, deci situația tușelor este 3-1 pentru Havaleț.

La schimbarea locurilor pe planșe se părea că Athanasiu va renunța să mai atace, cu alte cuvinte, va renunța la o eventuală victorie. O acțiune a lui Hovaleț îl enervează însă și acesta atacă hotărât. Egalează. Situația 3-3. După câteva secunde trăgătorii sunt opriți de președintele juriului, care după analizarea acțiunilor dă lovit pe Athanasiu. Din nou i-a avantaj Havaleț, însă partenerul său luptă cu curaj și egalează.

Ultima lovitură o primește tot Havaleț care plecând într'un atac nu ajunge iar Athanasiu legându-i fierul îl lovește în dreptul claviculei drepte și câștigă asaltul cu 5-4.

Asaltul dintre Havaleț E. și Frățilă este câștigat de primul cu 5-3.

O luptă dinamică a fost între d-nii col. Th. Radu și Mircea Niculescu Duvăz.

Amândoi escrimeurii au dat dovadă că într'adevăr cunosc la perfecție scrima. In acest asalt, s'au observat mai toate frazele scrimei.

Trăgătorii s'au remarcat prin faptul că își anunțau tușele primite, scutind astfel juriul să mai delibereze, când se ivea câte o lovitură îndoelnică.

Prima lovitură o dă d. col. Radu, a doua și a treia însă le primește din partea adversarului; urmează două tușe consecutive din partea d-lui col. Radu, scorul fiind 32 pentru d-sa; de la schimbarea locurilor pe planșe loviturile se succed. Ultima lovitură o dă d. col. Radu și cu această lovitură câștigă victoria.

Ultimul asalt este câștigat de Havaleț Petre în dauna lui Erős cu 5-2.

Publicăm mai jos tabloul asalturilor totale ale trăgătorilor înfățișând victoriile, tușele date, tușele primite și înfrângerile:

ATLETISM

Cross-country

La o zi înaintea „Naționalului“

Iată-ne în ajunul celei mai importante manifestațiuni de alergare pe teren variat, campionatul național de cross-country !... Un ajun trist... Mai trist ca niciodată.

Magnifica competiție care mâine la hipodrom va trăi al 22-lea an de existență, a fost sorocită — ce tristă aniversare — să fie disputată numai de un mănunchi umil de atleți ca într'o familie săracă.

Regretăm că această importantă competiție, care ne evocă nouă celor de azi vremuri de strălucire, a adunat la start doar 20 de alergători din... trei echipe.

Un cadru cum nu se poate mai modest.

Este o situație care trebuie să pună serios pe gânduri oficialitățile noastre. F. R. A. trebuie să înțeleagă că se impune ca o necesitate imperioasă de a se intensifica propaganda în favoarea crossului, sport prin excelență pentru masse, pentru câștigarea de noui adepți.

In România sunt numai două orașe unde se practică acest sport: București și Brașov.

Sunt realități prea dureroase, dar cari trebuiesc scoase la iveală.

CINE S'A INSCRIS

După cum am anunțat la timp, cele trei echipe înscrise la startul acestui campionat sunt : Stadiul Român, Viforul Dacia și S. S. G. S. Brașov.

Cele trei echipe concurente vor alinia următoarele formații :

Stadiul Român: Dinu Cristea, Ion Manea, Topală, Gociu, Stancu și Ahmet Suliman.

Viforul Dacia: Radu Ioniță, Comănescu, Opran, Harf, Dinescu și Tărtăreanu.

S. S. G. S. Brașov: Fischer, Wilhelm, Brendorfer, Lahny, Ruck, Schadt.

TRASEUL VA FI GREU

In urma timpului nefavorabil care se menține de câtva timp în Capitală, a făcut din traseul alergării un parcurs dintre cele mai dificile, care va cere concurenților maximum de efort.

Chiar dacă timpul, prin absurd, s'ar îndrepta traseul va fi acelaș.

Intr'un cuvânt concurenții vor avea mâine de alergat un parcurs ce va constitui un serios handicap.

Cehoslovacia

și-a întocmit calendarul

Nici un match internațional nu figurează în programul cehilor

Federația cehă de atletism a întocmit calendarul de activitate pe anul 1939. Consultând programul manifestațiunilor din sezonul viitor, constatăm că în program nu figurează nici o manifestațiune cu caracter internațional.

Rămâne de văzut dacă până în cele din urmă cehii vor renunța la singurele întâlniri internaționale, matchul triunghiular: Belgrad—Praga—București și România—Cehoslovacia care urmau să fie organizate în sezonul viitor de Cehoslovacia.

Iată calendarul atletismului cehoslovac :

16 Aprilie : Campionatul de cross-country.

7 Mai : Campionatul de fond pe șosea la Beckovice.

11 Iunie : Congresul de sprint, campionatul de 3000 m. steeple și concursul feminin.

20 August : Campionatul de Pentathlon.

26-27 August : Campionatul de Decathlon și Pentathlonul femenin.

10 Septembrie : Campionatele de juniori.

16-17 Septembrie: Campionatele Cehoslovaciei seniori și femei.

8 Octombrie : Campionatele de cross.

15 Octombrie: Campionatul de marathon.

De pe pistă...

Iată cele mai bune rezultate obținute de atleții din republica sud americană Chili:

100 m: Wagner 10 s. 7; 200 m: Wagner 21 s. 7; 400 m: Galinas 48 s. 4; 800 m: Huidobro 1 m. 55 s; 1500 m: Castro 3 m. 57 s. 4; 3000 m. Alarcon 8 m. 47 s; 5000 m: Plaza 15 m. 14 s. 2; 10 km: Plaza 31 m. 54 s; Marathon: Plaza 2 ore 32 m; 110 m. garduri: Intosh 15 s. 1; 400 m. garduri: Salinas 55 s. 7; înălțime: Goepfert 1 m. 87; lungime: Maura 7 m. 10; triplu salt: Reccius 14 m. 64; prăjină: Schelgel 3 m. 90; greutate: Conrades 14 m. 94 ; disc: Penapres 44 m. 38; suliță: Wenzel 62 m. 35; Ciocan: Bayer 51 m. 69; decathlon: Wenzel 765 4 pt.

❋

62 de mărșăluitori au parcurs în Germania în acest an 50 km. sub 5 ore 30 m. Primul pe listă figurează Albrecht în excelentul timp de 4 ore 37 m. 20 s.

Pentrucă suntem la marș, vom menționa că Vasile Firea specialistul nostru are cel mai bun timp pe această distanță: 5 ore 9 m. In Germania Vasile Firea ar fi clasificat al 27-lea!

❖

U. F. S. R. a instituit citațiile la ordin de zi pentru merite sportive.

Federația de atletism a recomandat pe Carol Eilhardt campion și recordman național la săritura cu prăjina și echipa de juniori a clubului Venus care a ameliorat, de nenumărate ori în acest an, recordul național pe 4×100 m.

Două răsplate bine meritate.

Mare activitate în organizația „Muncă și Voe Bună“

Organizația „Muncă și Voe Bună” în dorința de a înlesni tuturor muncitorilor o recreare în zilele de odihnă, a luat inițiativa organizării unor concursuri sportive în zilele de sărbătoare.

D. ministru M. Ralea, care a asistat la toate manifestațiile acestei organizații în Germania și Italia, își dă seama de importanța ei pentru binele muncitorimii și a hotărît să dea tot sprijinul său dezvoltării acestei mișcări.

UN CONCURS LA PLOEȘTI

Din inițiativa Inspectoratului Camerei de muncă din Ploești și cu concursul d-lui prof. Mătușa, delegatul sportiv, organizația „Muncă și Voie Bună” va patrona mâine Duminică, o mare manifestație sportivă muncitorească pe stadionul Regele Carol.

Douăzeci de grupări, reprezentând marile întreprinderi industriale vor desfășura un program care cuprinde probe cicliste, cross, football și o impunătoare defilare.

CONCURSURI LA BUCUREȘTI

Duminică, 11 Decembrie, se va desfășura un mare cross muncitoresc organizat de Muncă și Voe Bună în Parcul Veseliei (stadionul Muncitoresc) pe o distanță de 3-4 km.

CINE POATE PARTICIPA ?

Pot lua parte întreprinderile din Capitală cu echipe de 4 concurenți și individual.

Participanții inviduali trebue să facă dovada că sunt muncitori (Carte de asigurare).

Concurenților consacrați li se vor da handicap.

O ȘEDINȚA A ORGANIZAȚIEI MUNICIPIULUI BUCUREȘTI

Marți, 6 Decembrie a. c., ora 19, va avea loc o ședință a organizației Municipiului București în sala de cursuri a A.N.E.F. (str. Maior Ene nr. 12, Arsenal).

La această ședință toate întreprinderile și asociațiile sportive muncitorești, sunt rugate să trimită delegații săi, pentru a cunoaște programul de iarnă în domeniul educației fizice al organizației „Muncă și Voe Bună” și amănunte tehnice referitoare la crossul de Duminică.

INSCRIERI PENTRU CROSS

In această ședință se vor face și înscrieri la cross.

Deasemenea înscrierile se pot face la d. I. V. Gagea, secretar A.N.E.F. dimineața de la ora 9-12.

MEDALII, DISTINCȚII...

Concurenților care au luat parte la concursul din 20 Noembrie cât și celor care vor lua parte la crossul din 11 Decembrie, li se vor distribui medalii și diplome, în cadrul unei serbări de încheere a activității „Muncă și Voe Bună” pe acest an, în domeniul educației fizice.

SERBARILE COMEMORATIVE ALE LUI LING

Pentru comemorarea centenarului morții lui *Per Henrik Ling*, fondatorul gimnasticei suedeze, Federația suedeză de gimnastică, în colaborare cu Federația Internațională de Gimnastică Ling, organizează „Lingiada din Stockholm 1939”.

Lingiada constă dintr'o *serbare internațională de gimnastică* ce se va ține la Stockholm între 20 și 23 Iulie, *dintr'un congres internațional de educație fizică* ce va avea loc tot la Stockholm între 24 și 27 Iulie și dintr'o *tabără internațională de gimnastică* organizată la Malma hed (la 100 km. de Stockholm) între 29 Iulie și 4 August 1939.

Serbarea internațională de gimnastică are de scop să arate prin demonstrațiuni executate de diverse echipe suedeze și străine, importanța gimnasticei, evoluția și starea ei actuală în Suedia și în țările care au adoptat principiile lui Ling.

Inscrierea echipelor se face înainte de 1 Ianuarie 1939. Taxa de participare este de 1 coroană suedeză (c. s.) de persoană.

In congresul internațional se vor ține conferințe științifice și tehnice, demonstrațiuni și discuțiuni asupra problemelor legate de educația fizică și in special de gimnastică sub diferitele ei aspecte : gimnastică școlară, gimnastica adulților, gimnastica femeii, gimnastica medicală, etc.

Deliberările vor avea loc în ședințe plenare și în secțiuni.

Limbile congresului vor fi : germana, engleza, franceza si limbile scandinavice : suedeza, norvegiana și daneza.

Inscrierile și comunicările se fac înainte de 1 Martie 1939.

Taxa de participare la congres este de 10 coroane suedeze.

Tabăra internațională de gimnastică dela Malma hed va fi astfel organizată încât să cuprindă maximum 800 gimnaști și conducători din toată lumea. Scopul taberii este de a da participanților ocazia să studieze si să observe, într'o reuniune amicală, diferitele sisteme și metode de gimnastică desvoltate după principiile lui Ling. Cheltuielile de întreținere în tabără vor fi de circa 3,50 coroane suedeze de participant. Inscrierile la tabără se fac până la 1 Aprilie 1939; taxa de înscriere este de 2 cor. sued. de participant.

Delegații la congres vor primi bilete gratuite pentru toate manifestările și demonstrațiile de gimnastică.

In România s'a constituit la Institutul de Educație Fizică (București, str. Maior Ene 12) un comitet în frunte cu d. general Virgil I. Bădulescu care va organiza participarea la aceste manifestațiuni.

Doritorii de a lua parte la lucrările congresului, la serbări sau în tabăra gimnaștilor, vor putea primi informațiuni mai ample la secretariatul acestui comitet (dr. Adrian Ionescu) la Institutul de Educație Fizică prin scrisori sau personal în fiecare zi de lucru, dimineața între orele 12 și 13.

Tennis

Olanda vrea să ajungă

în turul final al Cupei Davis

Bruxelles. — **Federația olandeză de tennis a luat importante deciziuni în vederea participării în Cupa Davis.**

Ea a numit pe fostul jucător Leembruggen ca antrenor și director tehnic al echipei naționale compusă din Hugan, Swel și Brauw cari dela 1 Decembrie vor face antrenamente comune. In primăvara viitoare acești 3 jucători vor fi invitați pe cheltuiala federației în străinătate, pentru a participa la câteva turnee importante.

In timpul lunei Aprilie federația olandeză va mai angaja câteva matchuri amicale cu campionii Europei. Se speră că în acest mod Olanda va putea să se prezinte în condiții optime de formă și să ajungă astfel în turul final.

Citiți UNIVERSUL LITERAR

Pagina Boxului

La Wagram

Lucian Popescu va boxa la 8 Decembrie

La 8 Decembrie, fostul campion al Europei la categoria muscă și cocoș Lucian Popescu va boxa la Wagram cu Caid iar la 14 Decembrie, va boxa cu Parisis la Elysée Montmartre.

Cele două angajamente le-a perfectat prin managerul său Leon Bellières.

O nouă asociație pugilistică la Roșiorii de Vede

Un mănunchi de tineri entuziaști de sportul pugilistic din Roșiorii de Vede, a luat inițiativa de a pune bazele unui nou club de box.

Nouii organizări i s'a dat numele de „Luceafărul" și până 'n prezent are peste 30 amatori cari urmează zilnic cursurile de antrenament.

Astă seară pe arena Brătianu

O mare reuniune amatoare în scop de propagandă

Două surprize ale serii: intrarea liberă și prezentarea în public a viitorului campion mondial Toma Aurel

Astă seară, la ora 9, pe rotonda de pe arena Brătianu și în regia grupării „Turda" de sub conducerea maestrului Zamfir Popazu, se va desfășura o mare reuniune amatoare de box, având ca scop propaganda sportului cu mănuși, cultivându-l în massele publicului bucureștean. Deși de necrezut, dacă ținem seama de cheltuelile necesitate cu organizarea, totuși intrarea va fi liberă pentru oricine va dori să asiste la această reuniune excepțională și repetăm, **excepțională**, de oarece cu acest prilej publicul spectator va avea rara ocazie de a vedea pe cel mai formidabil produs al boxului românesc, și viitor campion mondial, Toma Aurel, care va fi prezentat asistenței.

Excelentul campion va arbitra cele mai interesante matchuri de amatori ale serii. Programul, dacă se va menține neschimbat, va însemna punctele de vedere, iar întâlnirile vor electriza până și pe cei mai exigenți frecventatori ai acestor săli. Se evidențiază întâlnirile dintre David-Sângheorghe, Gino del Fabro-Mih. Popa, Tutoianu-Jercan, Tudose-Barasch, Sima-Măgureanu, dispute unde k. o. și abandonul nu sunt excluse.

La sfârșit cunoscutul profesionist internațional Sandu Ion va face un match de antrenament în 3 reprize a trei minute cu Nicolae Rădan, campionul Micei Înțelegeri.

PROGRAMUL SE PREZINTA ASTFEL:

M. Constantinescu (Turda) — M. Dobrescu (J. C.).

C. Tutoianu (Turda)—Aurel Jercan (C.F.R. Galați).

Ion Chiriac (Turda) — Ilie Împăratu (Tir).

Gh. Sima (Turda)—M. Măgureanu (J. C.).

Ion Popa (Slatina)—I. Ungureanu (J.C.).

C. Tudose (Turda)—I. Barasch (Tir).

L. Sângheorghe (J. C.)—Const. David (C.F.R. Galați).

M. Popa (Turda)—Gino del Fabro (Central).

Petre Tofan (Turda)—Ad. Meschi (C.F.R.) Galați).

MATCH DE ANTRENAMENT
Sandu Ion—Nicolae Rădan.

*

Pentru această gală, au fost delegați de F. R. Box, următorii oficiali:

Medici: Popescu-Herasca și cpt. Coferu.

Judecători: Const. Ionescu-Tramvai, Benone Petrescu, Mihail Drăgoi și Al.-Herasca.

Cronometror: Lt. Iov Rădulescu.

Cum arăta Henry Armstrong, după matchul cu Lou Ambers. Aceasta nu l-a împiedicat însă să învingă câteva zile mai târziu pe Coferino Garcia

Boxul în regiunea Bucovina

O raită prin sălile de antrenament Lâncezeala și cauzele ei. Proeet pentru viitor

Inainte de-a trece la expunerea celor văzute în sălile de box, dăm pe scurt o mică situație a boxului bucovinean

In această regiune activează 3 cluburi: **„Dragoș-Vodă", „Wamal" și Borochow"**, iar în curs de afiliere este gruparea românească **„S. S. Universitatea Cernăuți"**. La aceste grupări se reduce activitatea în regiunea Bucovina.

După această scurt digresiune, revenim la subiectul inițial. La ora fixată am pornit-o spre cartierul general al dragoș-vodanilor din str. Universității No. 8.

Ajunși acolo am găsit pe boxeuri la antrenament sub directa supraveghere a d-lui Kilita, antrenorul sălii. D-sa ne-a relevat forma excelentă a lui Dracz, Vieru, Ungureanu și Tremmel, fiind totodată mulțumit de forma celorlalți boxeuri.

Am plecat de aci spre „stabul" „Wavel"-ului de pe str. I. Flondor. erso-ul elitei cernăuțene. Am constatat și aci o activitate deosebită ce e drept într'un cadru mai restrâns dar cu o voință mai pronunțată decât aceea observată la „roș-albaștri".

Din restrânsul lot am remarcat pe Wenke, Tupecka și Halizcki.

Din rest, cu toată bunăvoința nu putem releva pe nimeni.

După un tur pe Flondor ne-am avântat și la „Borochow" care-și are sediul lângă Bursă, unde deasemenea se observă o vie activitate. Hotărît neam zis că și sus în sala de antrenament vom putea constata acelaș schimbute și inteligent nu de bani ci de.... pumni. Nu mică ne-a fost desamăgirea când ne-am văzut numai în fața a 3 muschetari: „Schichter-Galubarda-Tauber" mochicanii și speranțele borochowa-nilor, căznindu-se să-și desmorțească mușchii și să-și regăsească forma din anul trecut.

Curios ni s'a părut faptul că n'am putut da de maestrul lor care — ghinion — tocmai plecase după ce nu făcuse nimic.

Cum ora era înaintată și d. Dobrogeanu grqbit să plece, iar eu dornic să aflu cauzele lâncezelii, disensiunilor și lipsa galelor, l-am provocat cu dreapta care a avut darul să-l facă pe d. președinte să-mi desvăluie că... timpurile fiind critice, boxeurii plecati să-și satisfacă datoriile către „Țară" și lipsa unei „Arene" (căci sala „Modern" a fost sechestrată de către fisc pentru neplata impozitelor) plus disensiunile reprobabile din comitetul conducător (mai mult de ordin personal sau sufletesc) au contribuit în aceeași măsură la lâncezeala de până acum.

Cum conducerea destinelor boxului din regiunea Bucovinei o are d. Dabrogeanu care, nu s'a dat înapoi dela nici un sacrificu de orice natură, credem că vom avea plăcuta surpriză să anunțăm cât de curând prima gală într'un cadru fastuos și care va coincide cu începutul unui nou sezon sportiv mai prosper și mai durabil.

O reuniune mixtă la Constanța

In ziua de 5 Ianuarie 1939 gruparea C.F.R. din Constanța organizează o reuniune mixtă de box al cărei cap de afiș este deținut de întâlnirea dintre excelentul profesionist internațional Sandu Ion și.... Vasile Voinescu!! Iată deci un match de care suntem siguri că nu se va disputa pentru următoarele motive: Mai întâi Sandu Ion este cu două clase superior adversarului său și victoria — indiscutabilă de altfel — asupra lui Voinescu poate nu spune nimic.

Apoi Voinescu a declarat că nu vrea să întâlnească pe Sandu Ion asupra căreia n'are nici o sansă de a-și adjudeca victoria.

Nu-l preocupă decât un gând: acela de a întâlni — în revanșă — pe Anton Osca dela care a primit o severă corecție. Iată dece scriam mai sus că matchull Sandu Ion-V. Voinescu nu se va disputa.

Celelalte întâlniri vor da loc la dispute extaordinare dat fiind valoarea boxeurilor bucureșteni cari vor întâlni elevii constănțeni, elemente de viitor.

Programul cuprinde următoarele matchuri:

T. Dincă (Constanța)-C. Tutoianu (București).

N. Elicea (Constanța)-I. Barasch (București).

D. Toma (Constanța)-M. Gaspar (București).

V. Hanu (Constanța)-Gh. Petrescu (București).

E. Hertzog (Constanța)-Gh. Georgescu (București).

Match profesionist 10 reprize a 3 minute

Sandu Ion-Vasile Voinescu.

O reuniune amatoare la Timișoara

Harnica grupare C. A. M. T. din Timișoara, organizează pentru ziua de 17 Decembrie o interesantă reuniune amatoare de box în cadrul căreia vor încrucișa mănușile câteva elemente de necontestată valoare a ringului românesc. o selecționată a Clujului va înfrunta elita boxului amator timișorean, și datorită acestui fapt combatanții vor lupta pe viață și pe moarte pentru a-și însuși victoria necesară dealtfel, întrucât, învingătorii vor fi selecționați de grupările respective să le reprezinte culorile în apropiatele campionate naționale amatoare de box.

Ordinea întâlnirilor se prezintă astfel:

Romulus Indru (Timișoara)—V. Dorian (Cluj).

N. Burducea (Timișoara)—C. Aslas (Cluj).

L. Ghiliță (Timișoara) — E. Dorian (Cluj).

I. Sarici (Timișoara) — V. Palfi (Cluj).

I. Istrati (Timișoara) — F. Kadar (Cluj).

Gh. Lungu (Timișoara) — V. Tătaru (Cluj).

Constantin David se însoară

Excelentul boxeur Constantin David își va sărbători mâine Duminică, 4 Decembrie, căsătoria religioasă, cu domnișoara Polixenia Anesti.

Ceremonia se va desfășura la Brăila.

Transmitem tinerilor, felicitările noastre.

Breack... stop... out...

● *Secția de box a grupării „Turda" de sub conducerea maestrului Zamfir Papazu, își continuă zilnic antrenamentul în sala depe arena Brătianu între orele 6—8 30. Inscrieri și informațiuni, în orele de antrenament.*

Gruparea Central se pregătește pentru campionatele naționale de box amator

Gruparea „Central", în vederea apropiatelor campionate naționale de box amator, care se vor disputa la începutul lunii Ianuarie, a închiriat sala „Bella-Vista" din calea Griviței 173 amenajată cu toate aparatele necesare.

Cu începere de Luni, maestrul sălii roagă toți elevii a se prezenta cu rigurozitate la antrenament pentru a putea forma lotul care va participa la campionate.

La Praga, s'a hotărît

Matchul România - Cehoslovacia se va disputa anual

Viitoarea întâlnire la 8 Octombrie 1939

Cupa Beneș se va transforma în Cupa Micii Antante

Adunarea generală a comitetului Cupei Ed. Beneș

Praga, 2 (prin telefon dela trimisul nostru special). — Secretarul general al F. R. F. A., profitând de faptul că se află la Praga cu echipa noastră națională, a discutat și rezolvat cu conducătorii foot-ballului cehoslovac o întreagă serie de probleme foarte importante, privind viitorul soccerului nostru.

MATCHUL ROMANIA — CEHOSLOVACIA SE VA DISPUTA ANUAL

Un mare câștig pentru footballul nostru este faptul că în primele conversații dintre oficialii români și cehoslovaci, s'a stabilit un acord cu privire la partidele dintre cele două țări amice. Dată fiind prietenia dintre noi și vecinii noștri, aceștia au primit cu entusiasm propunerea ca matchul Cehoslovacia-România să se dispute în fiecare an.

S'a și stabilit definitiv data matchului din 1939 pentru ziua de 8 Octombrie.

CUPA MICII ANTANTE

Am înregistrat și noi mai de mult svonurile cari începuseră să circule cu privire la cupa Eduard Beneș pentru care am luptat anul acesta cu Cehoslovacia și Jugoslavia.

In cercurile oficialilor de aci prinde tot mai mult chiag ideea ca această competiție să fie perpetuată sub numele de cupa Micei Antante.

MAINE, ADUNAREA GENERALA A COMITETULUI CUPEI BENEȘ

Chestiunea despre care am vorbit mai sus, va fi hotărîtă definitiv mâine (N. R. azi) dimineață, când se va întruni comitetul cupei Eduard Beneș.

Vor lua parte delegați ai Jugoslaviei, Cehoslovaciei și României și abia după aceea se va cunoaște precis soarta acestei competiții.

Noui înscrieri în „Rallye-ul Monte Carlo"

Se prevede un mare succes viitoarei competițiuni turistice automobiliste, care în ziua de 23 Ianuarie va strânge la Monte-Carlo, pe concurenții plecați din toate colțurile Europei.

Se crede că toate recordurile de înscrieri vor fi depășite și aceasta pentru motivul că, deși primirea adeziunilor a început abia, înscrierile sosesc cu multă regularitate.

S'au mai primit, în afară de cele 11 înscrieri pe cari noi le-am publicat la timp, următoarele adeziuni:

Argeron-Humbert (Franța), Hotchkiss.

D-ra G. Wilby (Anglia), Lea Francis.

J. H. Edwards-Moss (Anglia), Jaguar.

Nunes dos Santos (Portugalia), B. M. W.

C. H. Ambaud (Franța), Fiat.

I. C. H. Davis (Anglia), Daimler.

Marți se vor disputa matchuri pentru cupele de iarnă

Profitând de faptul că Marți e sărbătoare — Sf. Niculae — Liga Bucegi, în ședința de aseară, a programat următoarele jocuri contând pentru cupele de iarnă.

CUPA „INAINTE"

Sp. Studențesc — Caraiman, ora 10.30.
V. Dacia—Rahova, ora 16.30.
Miorița—Viitorul, ora 19
A. S. A. — Venus, ora 16.
Inainte — Macaby, ora 18.
V. S. C. — M. Oficial ora 19,30

SERIA II-a

Telefon—Bonaparte, ora 11,30.
A. C. T.—C. F. R., ora 15.
Pebe—O. C. B., ora 17
Vergu—Delavrancea, ora 20
Radu Vodă—Av. Sportiv, ora 12.30
Aurora—I. P. P., ora 9.

VOLLEY FEMENIN

Seria I-a

Iureș—Hai-Hai, ora 12
Vergu—Sp. Studențesc, ora 18.30.
Bonaparte—Macaby, ora 10.

Seria II-a

Start—Caraiman, ora 17,30
Aurora—E. F. A., ora 11
Radu Vodă—Miorița, ora 9,30
Delavrancea—V. Dacia, ora 15,30.

Turneul echipei naționale în Orient poate fi considerat definitiv perfectat

După lungi tratative a căror evoluție a fost de sigur urmărită de publicul sportiv în coloanele noastre, turneul echipei naționale în Orient a intrat în faza finală, în faza de siguranță. Aseară la F. R. F. A., locțiitorul secretarului general d. Denis Xifando a avut o convorbire telefonică cu d. Octav Luchide la Praga în cursul căreia i-a comunicat ultimele telegrame primite dela federațiile cu cari se tratează și a primit indicații în ce sens să răspundă.

MATCHURILE CU GRECIA DEFINITIV PERFECTATE

Am anunțat mai de mult că federația greacă a acceptat condițiile noastre materiale și așteaptă confirmarea pentru trei jocuri, unul inter-țări și două inter-orașe pentru datele 7, 9 și 12 Ianuarie.

Aseară F.R.F.A. a trimis o telegramă la Atena în care arată că acceptă condițiile materiale dar roagă ca matchurile să înceapă înainte de 6 Ianuarie — eventual la 3 sau 4 din acea lună.

S'A RASPUNS ȘI TURCIEI

Tot aseară, după ce s'au primit indicațiile d-lui Luchide, F. R. F. A. a răspuns și Turciei.

Condițiunile materiale oferite de aceasta nu ne convin și cerem o majorare.

Litigiul este însă pentru o sumă mică, astfel încât mai mult ca sigur că până la urmă diferendul va fi rezolvat și matchurile perfectate.

Reamintim că este vorba de trei matchuri: România-Turcia și București-Ankara la Ankara și București-Istanbul la Istanbul.

E PROBABIL CA VA FI LUATA IN SEAMA ȘI PROPUNEREA SIRIEI

D. Luchide s'a interesat aseară de concordanța datelor matchurilor din Grecia cu mersul vapoarelor pentru Siria. De unde se poate deduce că echipa națională va face deplasarea și în Siria — unde are o propunere pentru un match la Beyrouth — iar de aci în Palestina, tot pentru un match.

NICI EGIPTUL NU ESTE NEGLIJAT

Am anunțat că F. R. F. A. nu a renunțat la tratativele duse cu Egiptul. Ele vor fi făcute acum dela federație la federație și cum chestiunea datelor — singurul impediment serios în calea perfectării matchurilor — este pe cale de a fi înlăturată prin matchurile în Siria și Palestina, cari vin să umple locul dintre jocurile din Grecia și Egipt, este foarte probabil ca și acestea să fie perfectate.

Matchul Ilie Petrescu-Jean Motte amânat?

Din cauza evenimentelor, reuniunea care trebuia să se desfășoare Sâmbătă 30 Noembrie la Elysée Montmartre a fost amânată cu o săptămână.

Astfel că matchul Ilie Petrescu-Jean Motte care urma să se desfășoare la 7 Decembrie la Elysée Montmartre a fost automat și el amânat pentru 14 Decembrie.

Matchul Gavriloff-Zamora se va desfășura pentru titlul Bulgariei la toate categoriile

Sofia, 1 (Dela corespondentul nostru). — Matchul Gavriloff-Zamora a fost perfectat și organizarea lui prezintă un enorm interes.

Aproape 70% din biletele puse în vânzare au fost reținute.

Se prevede o mare afluență în incinta spectacolului.

Deoarece boxul la Sofia este foarte bine primit de numerosul public sportiv și faptul că la 5 Decembrie vor fi față 'n față cei mai buni boxeuri ai Bulgariei.

CEILALȚI BOXEURI AU FOST ELIMINAȚI

In competiția la toate categoriile s'au înscris numeroși grei, dar federația i-a eliminat pe Gabrowski, Constantinoff, Nicoloff și Sulivan, deoarece aceștia au în palmaresele lor înfrângeri din partea celor doi competitori.

CINE ORGANIZEAZA

Organizația a preluat-o districtul de sport Sofia.

Federația de box a dat autorizația cuvenită organizării.

Soarta Jocurilor Balcanice din 1939 se va decide zilele acestea

Dacă guvernul va acorda sprijinul, Bulgaria va organiza marea manifestație atletică

Sofia, 1. (Corespondență particulară). —Federația bulgară de atletism a primit zilele trecute o adresă din partea Comitetului interbalcanic prin care este invitată ca până la 1 Decembrie să răspundă dacă își ia obligația să organizeze Jocurile Balcanice de atletism.

Președintele forului de specialitate bulgar, d-nul Diacovici, s'a prezentat în audiență d-lui ministru al Educației Naționale, cerând sprijinul material al guvernului, pentru organizarea acestei competițiuni.

Deoarece până la data de 1 Decembrie, — când urma ca Bulgaria să răspundă dacă își asumă organizarea — guvernul nu luase nici o hotărîre în legătură cu cererea Federației, forul de specialitate din Sofia a trimis o telegramă la Atena secretariatului Comitetului Balcanic, cerându-i prelungirea termenului până la 31 Decembrie.

TOTUȘI BULGARIA VA ORGANIZA

Cercurile atletice din Bulgaria sunt optimiste, fiind convinse că până în cele din urmă federația va căpăta fondurile necesare organizării jocurilor.

UN ANTRENOR STRAIN

Ca o primă măsură în vederea Jocurilor Balcanice, Bulgaria va angaja dela 1 Ianuarie un antrenor în persoana unui excelent specialist german, deoarece vecinii noștri țin cu orice chip ca la viitoarele Jocuri să facă o figură cât mai onorabilă.

Vom urmări de aproape pregătirile atleților bulgari.

Len Harwey a învins prin descalificarea lui Eddie Philipps

Londra, 2. — Ieri seară s'a desfășurat aci matchul de box pentru titlul de campion la categoria grea al Marei Britanii, între Eddie Philipps și Len Harvey.

In fața a 11.000 de spectatori, Harvey a fost declarat învingător în repriza a patra, din cauza unei lovituri joase a adversarului său.

Invingătorul a preluat succesiunea lui Tommy Farr, care s'a stabilit definitiv în America.

Editura Societății Anonime „Universul", București—România

SIBIIU

Taxa poștală plătită în numerar conform aprobării dir. g-rale p. t. t. nr. 70.346/938

2 LEI

UNIVERSUL

12 PAGINI
261-1938

Redacția și Administrația: Palatul „UNIVERSUL", str. Brezoianu 23—25. Telefon: Centrala: 3.30.10; Redacția: 4.21.81. Redactor responsabil EUGEN DUMITRESCU

Proprietar: „Universul", S. A.
Adm.-delegat STELIAN POPESCU
Inscris sub No. 167, Trib. Ilfov

Nr. 261. — Anul I ● BUCUREȘTI. — Luni 5 Decembrie 1938

ABONAMENTE: 3 luni LEI 150 | 6 luni LEI 270 | 1 an LEI 500

ROMANIA INTALNEȘTE AZI CEHOSLOVACIA

INTR'UN MATCH A CARUI VICTORIE NU ARE IMPORTANTA

O PARTIDA FRUMOASA, IN CARE REPREZENTANȚII NOȘTRI NU AU O ȘANSA REGULATA

Azi, la Praga, România joacă cel din urmă match internațional al anului.

Pe stadionul Sparta echipa națională întâlnește reprezentativa Cehoslovaciei, într'un match căruia poporul cehoslovac i-a imprumutat o semnificație mare.

La capătul unei vieți vechi și începutul alteia noi mai sănătoase și mai eroice, poporul vecin de la Nord a întâmpinat echipa românească cu o formidabilă manifestație de simpatie.

Lupta sportivă a stat încă odată pe calea apropierii dintre popoarele lumii. Lupta sportivă de azi, se dă între adversari cari rămân prieteni și după și în timpul întrecerii.

ȘANSELE ROMANIEI

Incepem direct cu șansele, pe care România le-ar avea în matchul de azi, pentru că ele nu interesează deloc și... mai ales sunt aproape inexistente.

Nu interesează aceste șanse ale României în matchul de azi, mai întâi dintr'un punct de vedere statistic, acela că deși va învinge — nu atât prin imposibil cât prin insuficiența de moment a adversarului — România nu mai poate să câștige cupa Eduard Beneș, în cadrul căreia joacă azi.

In al doilea rând matchul acesta este sortit unei alte misiuni decât aceea puțin banală a unei victorii sportive cu redusă importanță de palmares internațional.

Această misiune, care este, desigur, mare, cât poate nu a mai fost alta identică, revine jucătorilor noștri pentrucă matchul acesta se desfășoară într'o ambianță excepțională creată de momentul istoric, traversat de Cehoslovacia.

Și misiunea aceasta este de a face o figură frumoasă prin comportarea de oameni a jucătorilor. Este tot ceeace le putem cere reprezentanților noștri.

Din punct de vedere tehnic, o șansă oarecare. Intr'un România păstrează teoretic match de foot-ball nu este neapărat necesar ca o echipă să fie mai bună pentru a câștiga. Este suficient ca adversarul să joace mai slab în ziua aceea și totul se poate termina destul de bine.

Lucrul acesta nu se poate întâmpla însă azi pentrucă precedenta situație a întâlnirii de azi este complet în defavoarea noastră.

OMOGENITATE ȘI... ODIHNA

Indiferent de valoarea tehnică — individuală și de ansamblu a adversarului, — indiferent de pregătirea tactică a formației cehoslovace, ceeace constitue o piedică mare pentru noi sunt omogenitatea teamului ceh și oboseala noastră.

Formată din două cluburi — eterna Sparta și vecinica Slavia — echipa Cehoslovaciei are garantată o omogenitate aproape desăvârșită. Cu atât mai mult cu cât această caracteristică este accentuată și de faptul că jucătorii aceștia au jucat atâtea matchuri împreună.

O altă împrejurare, care ne este complet defavorabilă este aceea că azi, pe stadionul Sparta, România vine după un campionat formidabil, care i-a secătuit vigoarea jucătorilor și întâlnește o echipă odihnită prin forța unor lucruri independente și puternice.

Singura noastră armă — elanul — fiind o funcție strânsă de condiția fizică a reprezentanților noștri apare și ea în proporție minoră.

Dar toate acestea nu ne privesc pentrucă așa cum am spus victoria obișnuită nu ne interesează deloc.

FORȚA ADVERSARILOR: ATACUL

Pentru aceia, cari nu vor să fie de aceiași părere cu noi, iată, continuăm cu aceste considerațiuni tehnice, cari ne pot forma o idee precisă de forță adversă.

Compartimentul cel mai puternic al echipei cehoslovace este desigur compartimentul ofensiv.

Riha, Senecky, Bican, Nejedly și Vytlacil sunt cinci înaintași, pe cari linia noastră de mijloc — improvizată orice s'ar spune — nu va isbuti să-i țină.

Cea mai periculoasă aripă este aripa stângă, în care Nejedly, jucătorul de aur al Cehoslovaciei și Vytlacil dacă au o zi bună, viteza lui Vintilă va fi inutilă... pentrucă de altfel aceștia joacă și încet.

Dar să sperăm că lucrurile vor fi... așa cum le dorim noi.

ULTIMUL MATCH AL... SENATORILOR

Inainte de a termina trebue să amintim — vă asigurăm că fără cea mai mică urmă de regret sau nostalgie — că matchul dela Praga este cel din urmă match al... senatorilor de drept.

Mai mult decât o simplă dorință a comitetului federal sau a referentului unic, înlocuirea celor bătrâni prin alți oameni tineri și mai apropiați de o anumită posibilitate de simțire este un deziderat al masei sportive.

Spectatorii români — aceia cari vin la matchurile internaționale nu numai pentru a vedea o întâlnire sportivă — s'au plictisit să vadă mereu aceiași echipă standard și exotică a unei geografii nefericite.

Tinerețea trebue promovată nu din spirit de contrazicere sau alte considerente complicate și banale. Ea trebue promovată pentrucă este capabilă și... mai bună decât standardul echipei actuale.

Poate că nu este frumos că spunem acestea înaintea unui match internațional. Echipa — oricum ar fi alcătuită — trebue să aibă încrederea noastră.

Dar matchul acesta nu este ca celelalte. Toată lumea a acceptat că el se dispută într'o atmosferă excepțională, care permite aceste considerații... optimiste.

(Continuare in pag. 3)

Astăseara la ora 22

Primul match al sezonului între echipele A și B ale Telefon Clubului

Inaugurarea sezonului de hockey pe ghiață se va face astă-seară la ora 22, când cele două formații ale Telefon Clubului se vor întâlni în cadrul unui match de antrenament.

Echipele vor prezenta următoarele formațiuni:

„A": Dron (Vogel) — Țico, Tucker — Biro, Pană, Petrovici — Tănase, Botez, Tillea.

„B": Rațiu (Flueraș) — Buia, Anastasiu — Preiss, Alexandrescu, Hușan — Polizu, Munteanu, Grandet.

După cum se vede, înaintarea campionilor va juca împotriva apărării.

In orice caz, cuplul de fundași Buia—Anastasiu va avea mult de lucru.

Și acest amănunt va constitui atracția principală a partidei de astă-seară.

Ca arbitru va funcționa d. Grecoeanu, iar arbitrii de goal vor fi d-nii Mateescu și Eremia.

Matchul România-Italia în curs de perfectare

Federația italiană a trecut această întâlnire în programul internațional din 1939

„Dacă Cupa Internațională și C.E.C. vor fi desființate, nu vom fi noi aceia care să ne plângem" scrie presa italiană

Roma. — Biroul federal al federației italiene de football s'a întrunit Miercuri, având pe ordinea de zi chestiuni importante.

Ședința a fost prezidată de d. gen. Vaccaro. A lipsit în schimb, d. Vittorio Pozzo, aflat la Milano cu lotul național.

RASISM IN FOOTBALL-UL ITALIAN

D. gen. Vaccaro a citit dispozițiile trimise diferitelor birouri federale, cu privire la problema rasistă și a reamintit că directivele partidului trebue să fie pentru toți cei înscriși, fundamentale.

MATCHUL ROMANIA-ITALIA SE VA DISPUTA

După ce a subliniat activitatea internațională din Mai 1933 și până azi, d. gen. Vaccaro a făcut comunicări cu privire la calendarul internațional pe anul 1939.

In primul rând a remarcat că doar un singur match a fost perfectat: Italia-Germania.

Apoi, a arătat că sunt în curs de perfectare matchuri cu România și Iugoslavia, la date și în orașe ce se vor stabili ulterior.

In sfârșit, în Iulie se va disputa un joc cu Finlanda.

ATITUDINEA ITALIEI FAȚA DE C.E.C.

Asupra problemelor cu caracter internațional, — este vorba de Cupa Internațională și Cupa Europei Centrale — președintele a anunțat apropiata întrunire a comitetului C.E.C. la București, la 17 Decembrie, cu participarea delegaților țărilor interesate.

NU SE ȘTIE CARE VA FI ATITUDINEA ITALIEI IN CHESTIUNEA CELOR DOUA CUPE, INSA PRESA ITALIANA SCRIE CA DACA SE VA DECIDE SUPRIMAREA COMPETIȚIILOR, NU ITALIA VA FI ACEIA CARE SA SE PLANGA.

FIGLIOLA ȘI SERVETTI RECLAMAȚI LA F.I.F.A.

In sfârșit, biroul federal — constatând că jucătorii Figliola și Servetti au fugit de la Genova la începutul campionatului — a decis să le retragă licențele pentru lipsă de demnitate și să-i reclame la F.I.F.A. pentru a fi pedepsiți pe baza regulamentului internațional.

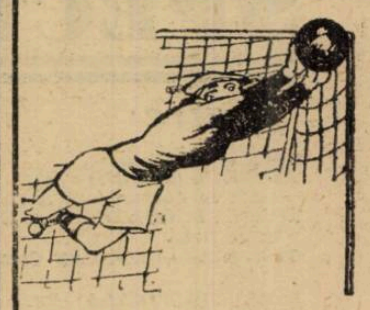

Unde vă petreceți iarna?

Un reportaj interesant în pag. 4-a

Campionatele naționale de ping-pong se vor disputa la Cairo intre 6-11 Martie

Soarta campionatului mondial de ping-pong era nesigură multă vreme.

Federația egipteană, însărcinată cu organizarea acestei competițiuni, renunțând la un moment dat, atunci englezii s'au hotărît să preia această organizare.

Se pare, că în ultimul moment egiptenii s'au răsgândit și acum sunt gata să găzduiască turneul mondial din anul acesta.

Cel puțin un comunicat al federației internaționale anunță că data campionatelor mondiale este 6-11 Martie, iar locul: Cairo.

Matchurile internationale de azi

NEAPOLE
Franța-Italia

PRAGA
România-Cehoslovacia

NISA
Italia B-Franța B

LE HAVRE
Ungaria B.-Sel Le Hâvre

PARIS
Budapesta-Paris

BERLIN
Viena-Berlin

STRASBOURG
Italia C.-Alsacia

Liege-Roma-Liege

Faimosul campionat automobilist de rezistență care se dispută anual pe distanța Liege-Roma-Liege (4.503 km.) va avea loc, în 1939, pentru a 19-a oară.

Cei 4.503 km. ai distanței trebue să fie acoperiți, fără oprire, între 16 și 20 August.

Proba numără 48 puncte de control și obligă pe concurenți la o medie orară de 50 km.

Se pare ca viitoarea ediție a acestei competițiuni se va bucura de o participare numeroasă și aceasta datorită faptului că întreprinderile automobilistice franceze tind către abandonarea mașinilor de curse și încurajarea trăsurilor de turism.

AVENTURILE DETECTIVULUI WILLIAM THARPS

JOCHEUL DISPARUT

ROMAN SPORTIV de GEORGE MEIRS

TRADUCERE de CONST. TOMESCU

CAP. I

TIGARETA BLONDA

LANGA MINE, ducele de Jorie trepida de nerăbdare, pe pistă *Monden* lupta contra călărețului său și pierdea într'una teren.

La o sută de metri de sosire, *Cinci-Parale* se părea că a câștigat cursa, când, deodată, cazaca albastră cu dungi negre a d-lui Coussort se fofilă pe lângă coardă: *Golden Dick*, care nu părăsise primul ploton, câștiga teren la fiecare pas.

Mulțimea, mai ales la peluză, urla; fiecare striga numele calului său, ca și cum prin aceasta l-ar fi ajutat să iasă victorios. Pe pistă cravașele erau în plină acțiune, *Lolidow* și *Tambourin*, foarte obosiți, își țineau cu greu locul; *Monden*, care consimțise, însfârșit, să se aștearnă la drum, traversă, ca o săgeată, plotonul și se puse în urmărirea primilor doi; spațiul care îi despărțea se micșora văzând cu ochii. Toată chestiunea, pentru favorit, era de a ști dacă, acum, sosirea nu era prea aproape. În cele trei incinte ale hipodromului, fiecare se agita, numărul brațelor ridicate deasupra capetelor creștea, foarte mulți alergau ieșiți din fire, toți strigau. Era un talmeș-balmeș indescriptibil.

Cu mâinile întinse pe bara de sprijin, pe care o strângea, cu nervozitate, drept și palid, ducele de Jorie își mușca, par'că necăjit, mustața. Partida, în care o avere era la mezat, se juca pentru el.

Bine susținut de cavalerul său, *Cinci-Parale* alerga nebun; *Monden* după el. Sosirea era din ce în ce mai aproape; îndemnat de Challers, *Golden Dick* își luă din nou avânt. Nebunia mulțimii atinse paroxismul; spectacolul era într'adevăr șguduitor: puternicul mecanism al lui *Monden* se destinse brusc, depăși, în câteva salturi impresionante, calul d-lui Clause, dar nu putu să întreacă pe *Golden Dick*, care sosi întâiul, cu un avans de aproape o lungime.

Sgomotul deveni indescriptibil, căci fruntașul, rămas la o cotă de 25/1, nu făcuse mai niciodată nimic și plecase jucat numai de câțiva inițiați. Decepția generală era agravată mai ales de dezastrul favoritului, cotat la 3/2, căci, deși toți îl știau foarte susceptibil, superioritatea lui asupra restului lotului partanților era atât de vizibilă, încât schimbarea jockeului influențase foarte puțin mersul pariurilor. Dela peluză se porni o avalanșă de fluierături stridente și, în timp ce Speen ducea calul la grajd, el fu obiectul unei vii manifestații, violent ostentative.

Pentru cei cari urmăriseră peripețiile cursei era peremptoriu demonstrat faptul că, dacă ar fi fost încălecat de jockeul său obicinuit, *Monden* ar fi câștigat de departe. Afirmația lui Jack Smithson, nenorocosul antrenor, că, în spatele pensionarului său, Winggs ar fi trecut linia de sosire cu 15 kg. în mână, găsi, printre jucători, deplină încuviințare.

Strigătele și imprecațiile porniră din nou, când fură anunțate rezultatele. Fără să mă mișc dela locul meu, îmi potrivii binoclul și citii:

I.	4 Câștigător:	259,50
	Plasat:	58,50
II.	7 Plasat:	13,50
III.	12 Plasat:	17,50

3/4 lungime. 1/2 lungime.

Bookmakerii manifestau o bucurie nereținută, în timp ce majoritatea jucătorilor discuta fără pic de îngăduință ciudatul rezultat. Dacă *Cinci-Parale*, al doilea favorit, ar fi bătut pe *Monden*, în împrejurările în cari se desfășurase cursa, publicul n'ar fi protestat, probabil, dar victoria unui „outsider" ca *Golden Dick* era complet nedreaptă cu favoritul.

Dintre toți, ducele de Jorie era cel mai decepționat; el fusese primul care recunoscuse că dispariția lui Winggs putea aduce calului său pierderea cursei, dar, cu toate acestea în sufletul lui tot mai rămăsese o fărîmă de speranță îndreptățită de „clasa" superioară a lui *Monden*. Îl văzusem încruntând din sprâncene, când, la plecare, Speer, îndemnase favoritul să ajungă lotul concurenților și nu-și putuse reține proasta dispoziție, când îl văzu ajungând așa de repede în frunte. Când jockeul, la turnantă, îl ținuse în frâu, el îi aprobase cumințenia, pentru ca, îndată după aceia, să deplângă neîndemânarea de a-l fi ținut „prea închis". A venit apoi întoarcerea în loc, din timpul urcușului, care îl făcu să creadă partida iremediabil pierdută; încrederea îi reveni, totuși, când *Monden*, consimțind să-și reia pasul, se așternu la drum în salturile magnifice pe care le-am descris. Problema care se punea, în acel moment, era de a bate pe *Cinci-Parale* și asta era un lucru de nimic, oricât de aproape ar fi fost sosirea. Atunci se detașase, cu o strivitoare superioritate, *Golden Dick*. *Monden*, cu toată pierderile și desavantagiile cursei, bătuse pe *Cinci-Parale*, dar n'a mai avut timp să ajungă cum trebuia pe competitorul ultimei secunde; într'o cursă absolut normală, l-ar fi lăsat cu mult în urmă, dar, cu toate calitățile sale, distanța care îi separa de judecător, la sosire, era prea scurtă pentru ca el să-l poată depăși.

Performanța calului d-lui *Cousort*, era o adevărată revelație; ea a fost, în cursă, un element pe care nu se contase și care, singură — situația lui *Monden* era o probă concludentă — determinase căderea favoritului.

Numele d-lui Coussort era unul din acelea care nu provocau, printre obicinuiții turfului, decât o simpatie relativă; fiecare se simțea dator să-i recunoască o perfectă cunoaștere a cailor și flerul de care dădea dovadă în cumpărarea și alegerea produselor sale, dar foarte rari erau aceia cari aveau legături mai strânse cu el și chiar aceștia parcă trebuiau să o facă din obligație. Se știa că debuturile lui fuseseră destul de umile și câțiva proprietari bătrâni își mai aduceau aminte că l-au cunoscut ca simplu afișeur al cotelor la peluză. De acest discredit inițial, fericitul proprietar al câștigătorului premiului Jockey-Club-ului, n'a putut să scape niciodată.

(Urmează mâine)

PENTRU CITITORII NOUI

Intr'o splendidă Duminică de primăvară, detectivul englez William Tharps se afla împreună cu prietenul său Lynham, pe hipodromul dela Chantilly, unde urma să se alerge premiul Jockey Clubului.

Ambii erau invitații ducelui de Jorie, care, radiind de fericire, aștepta alergarea cursei principale, în care calul său Monden, *ce urma să fie încălecat de un jockeu de clasă, Winggs, era favorit.*

In timp ce ducele mărturisea invitaților săi că a pus 10.000 franci pe calul său, antrenorul Smithsa îl anunță că jockeul Winggs a dispărut. După o zadarnică cercetare el e înlocuit cu un coleg, Speen, care pleacă în cursă. Monden *însă este foarte greu stăpânit de acesta.*

HOCKEY

De pe ghiață...

Adunarea Generală a Federație iRomâne de Patinaj a decis că anul acesta campionatele naționale de patinaj artistic se dispută la București în prima chenzină a lunei Februarie.

Comitetul Central a hotărît următoarele figuri impuse:

DOMNI: 19 ab, 20 ab, 23 ab, 35 ab, 36 ab, 39 ab.

Figuri libere 5 minute.

Coeficient 14. Maximul de puncte (252 plus 168=) 420.

DOAMNE: 18 ab, 23 ab, 25 ab, 29 ab, 30 ab, 35 ab.

Figuri libere 4 minute.

Coeficient 11. Maximul de puncte 204 plus 132=) 336.

PERECHI: Figuri libere 5 minute.

Primii trei clasați la campionatele naționale de patinaj artistic din anul trecut în caz când nu vor avea domiciliul în București, vor fi găzduiți de către comitetul organizator timp de trei zile (casă și masă).

Campionatele naționale de viteză se vor disputa la Cluj la o dată ce se va stabili ulterior.

Adunarea generală a fixat pentru anul 1938—1939 cotizația de lei 500. Asociațiile afiliate sunt insistent rugate de a dispune de urgență achitarea, eventual și cele restante.

Comitetul Regional București va organiza între 20—31 Ianuarie 1939, o demonstrație de patinaj artistic cu participarea a două perechi de patinatori din străinătate (din Germania și Ungaria).

*

Aseară echipa Venusului a făcut un nou antrenament, sub conducerea lui Andrei Bărbulescu.

Au fost prezenți 20 de jucători.

S'a jucat la două porți, câțiva din jucători arătând o formă excelentă și în special linia Pascu — Bărbulescu — Teodorescu, care a reușit să facă o bună impresie.

In Cupa Londrei **Harringay Greyhounds** a fost învins de **Carls Court Rangers** cu 2—1.

*

Azi la Besel se desfășoară primul match internațional al sezonului între echipele Cehoslovaciei și Elveției.

Oaspeții aliniază pe L. T. C. întărit cu fundașul Troulisek (Sparta), iar echipa gazdelor este aproape complect H. C. Davos.

AZI LA Viena se întâlnesc selecționatele Germaniei și Austriei.

*

ITALIA va participa la campionatele mondiale din Elveția.

Adeziunea italienilor a produs o surpriză foarte plăcută printre organizatorii competițiunii mondiale.

SPECTACOLE

Teatre

OPERA: Traviata
TEATRUL STUDIO: Șase personagii în căutarea unui autor.
TEATRUL COMOEDIA: Dragoste pe note.
TEATRUL LIBER (sub Comoedia): Mama
LIGA CULTURALA: Revizorul.
ALHAMBRA: matineu și seara: „1000 de ani pace".
TEATRUL REGINA MARIA: Într'un mare magazin.
TEATRUL MODERN: 30 de secunde de dragoste.

Cinematografe

ARO: „Nevestele șirete", jurnal și complectare.
SCALA: Albă ca zăpada și cei șapte pitici și jurnal.
CARLTON: „Rapsodia Diabolică" Jurnal nou Fox.
CARLTON: Frou-Frou, jurnal Fox și complectare.
SELECT: Vraja albă.
TRIANON: Capriciile destinului și jurnal.
A.R.P.A.: Bătălia aurului, jurnal și complectare.
BIZANTIN: Orașul fără de legi sau Francisko, Micky Maus alpinist (technicolor) și Trupa Titus Protopopescu.
FEMINA: Marco Polo.
REGAL: Désiré-valetul și Jurnal Paramount.
BULEVARD PALACE: Minciuna sfântă.
ROXY: Senorita; Jurnale Metro și O.N.C.
ELISE: Capriciile destinului și jurnal.
SAVOY: Bulu (Tigrul alb), jurnal și completare.
FORUM: Revista revistelor și Tu și Eu.
CORSO: Bulu (Tigrul alb), jurnal și completare.
ATENEUL M. EMINESCU: Tovarăși de suferință, Colierul blestemat și Funeraliile Reginei
ASTRA: Paris și Casa strigoilor
AIDA: Veninul și Primejdia.
AMERICAN: Josette și 4 bărbați și 1 jurământ.
ATENEUL TEI: Conferința dela München, Necunoscuta și o Crimă pe Broadway.
BARCELONA: O aventură în Spania, Yoshivara și trupă de reviste.
CARMEN: Mormântul lui Chenghis Chan și America Melody.
CINEMA COTROCENI: Noaptea roșie; A doua lună de miere.
DIANA: Tigrul din Arizona și Insula păcatelor.
DACIA: Stan și Bran alpiniști și Liliacul.
DICHIU: A opta nevastă a lui Barbă Albastră și Pat și Patașon în Paradis și Jurnal.
DOINA: Femei de noapte și Răzbunarea inamicului public.
EDISON: Submarinul D. 1, O anumită femeie și trupă.
FLORIDA: (B-dul Ferdinand 118): Blocada și Aventură în Manhaltam.
FILANTROPIA: Tarantela și Dédé.
FRANKLIN: Submarinul D-1 și Valea blestemată.
GLORIA: Le Quai des Brumes și Parada Nebunilor.
ILEANA: Frații Marx agenți secreți, Diligența însângerată și jurnal.
LIZEANU: O tragedie în zăpadă și Părinții de azi.
LOLICA: Sub roba roșie și Demonii Mărilor.
LIA: Nopți princiare și Hollywood Hotel.
LUCIFER: Femeia diabolică, Misterul unei crime și Solemnitățile de la Londra.
MARCONI: Minciuna sfântă. Mi-e viața în pericol, Jurnal Paramount, Revista M. Nedeianu.
MARNA: Focul din Chicago, Rivalii și Trupa de reviste Titi Mihăilescu.
MODEL: Orașul păcatelor și Spaima Indienilor.
MILANO: Barnabé și Cafe Metropol.
PAX: A noastră e noaptea și Spaima Indienilor.
NERO: Stan și Bran alpiniști și Aventurile lui Arsene Lupin.
NISSA: Monumentul Indian, operă complectă.
NONI: Tragedia unei generații, Frații Marx în O noapte la Operă și Trupa de reviste Georgescu Iași.
ODEON: Le quai des brumes și Liliacul.
OMNIA: S'a născut un imperiu, Tragedia unei generații.
ORFEU: Prater și Mimi (Viața de bohem).
PARIS: Inger și demon șiHabanera.
PACHE: Spectrul scaunului electric și Spovedania cu John Barry, More.
RAHOVA: Pépé Le Moko și Vagabonzii.
RIALTO: Cadrilul și Gasparone.
REX: O fetiță delicioasă și Alarmă în noapte.
SPLENDID: Submarinul D-1 și Hooliwood Hotel.
ȘIC: Moscova-Schangai și Am fost Jak Mortimez
TRIUMF: Ciclonul (film colorat), Enigmaticul Mr. Motto.
TOMIS: Romanța argentineană și Mister Zero.
UNIC: Domnișoara vedetă și Alibiul doctorului Tindal.
VOLTA BUZEȘTI: Barnabé, Dragoste în viteză și Trupa de reviste Kanner, Lică Rădulescu și Nae Simionescu.
VOLGA: Azilul de noapte și Paradisul furat.
VENUS: Drumul spre glorie și Sing Sing.

FOOT-BALL

VINE IARNA! CE NE FACEM?

Footballul în vacanță. Cuvintele acestea s'ar putea rândui frumos într'un titlu mai mult sau mai puțin senzațional de roman sportiv foileton.

Și totuș în ele se cuprinde o realitate destul de neplăcută pentru footballul românesc sau, cel puțin, pentru cel bucureștean. Intr'adevăr, ca nicăeri, jucătorii români își îngădue o lungă vacanță de iarnă, vacanță mult așteptată și, mai ales, dorită.

Răgazul acesta din timpul iernii este socotit de jucători drept un prilej de evadare din noianul de obligațiuni sportive. Astfel că, ne mai fiind matchuri, jucătorii, vedete sau nu, se îngrașă în petreceri burgheze și se istovesc în nopți pierdute.

Vă închipuiți apoi cât de greu le vine în primăvară, când, la reluarea antrenamentelor, se văd nevoiți să scadă multe chilograme, să-și refacă suflul pierdut, să-și întărească din nou muschii efeminați de lene și să elimine prin abstinență toxinele agonisite prin trai... bun.

Indeletnicirile sportive intermitente încetează de a mai fi [illegible]tive, întocmai cum călărașul cu schimbul nu este militar decât când se duce la regiment.

Și, însfârșit, răul nu stă numai aici. Viața neregulată din interludiu precum și eforturile depuse în primăvară pentru readaptare, reduc simțitor atât valoarea generală a jocului, cât și durata vieții sportive a jucătorilor.

Credem că nu mai este nevoe să arătăm cât de mari sunt aceste două neajunsuri care se cer remediate cu orice preț.

Cum?

Ar fi mai multe soluții, printre care cea mai recomandabilă este aceea a continuării activității în mod rațional, așa fel încât să nu constitue o oboseală pentru jucători.

Dar, până una, alta, soluția de mai sus nu poate fi pusă în practică din cauza unei mentalități specifice conducătorilor de grupări, cari își închipue că o întrerupere de activitate este în favoarea conținuturilor de pe tușe).

ditiei fizice. (In realitate nu este vorba decât despre o sistare a emoțiilor de pe tușe).

Până când lucrurile se vor schimba în această direcțiune, trebue să căutăm alte remedii. Și fiindcă nu se poate juca football din cauzele de mai sus, — pretextul vremii rele rămâne un simplu pretext, — propunem ca măcar viața sportivă să nu fie întreruptă.

Jucătorii de football ar putea să facă multe lucruri.

Spre exemplu s'ar putea activa în sală; aici condiția fizică s'ar menține prin gimnastică suedeză și atletică ușoară, prin volley și basketball, etc.

Dar cea mai potrivită activitate de iarnă pentru footballiști este cross-ul.

Sportul acesta — tot atât de greu ca și footballul — are darul de a desvolta și menține tocmai calitățile de care are nevoe un footballist: putere, suflu, mușchi elastici, tenacitate, eroism.

Iar ca o completare, marșul ușor de Duminică ar încheia fericit ciclul săptămânal de efort pe care trebue să-l depună un sportiv în timpul iernii.

Un alt rezervoriu nesecat de activitate îl formează chiar sporturile de iarnă, printre care skiul se așază în locul întâiu.

Ne vor întreba mulți dece nu și patinajul. Iată dece. In general specialiștii s'au pus de acord asupra faptului că patinajul are o influență rea asupra glesnelor, care, la footballiști, trebue să rămână elastice.

Iată aici un întreg program de activitate. N'avem pretenția că este cel mai bun. Alții îl pot întocmi mai bine.

Noi am vrut doar să arătăm necesitatea activității de iarnă și să sugerăm unele posibilități.

VIRGIL POPESCU

Mare surpriză!

Chinezul a pierdut la Subotița la un scor categoric

Bacska a câștigat cu 6-2 (0-2)...

Subotița (corespondență). — **Joi s'a disputat în localitate matchul internațional dintre Chinezul-Ilsa din Timișoara și echipa Bacska.**

Spre surprinderea generală, oaspeții — care activează în prima ligă română — au cedat cu 2—6! Ceeace este interesant îl constitue faptul că timișorenii au condus la pauză cu 2—0..

In prima repriză, Chinezul a furnizat un joc foarte frumos. Dar, la reluare, resimțind oboseala călătoriei, s'au lăsat dominați. Și Bacska a câștigat cu 6—2.

Punctele au fost înscrise de Vidakovici (3), Kobunovici și Evetovici pentru Bacska și Cucula (2) pentru Chinezul.

Azi, la Obor

Juventus joacă cu Unirea Tricolor

In ultimul moment, capitala a mai căpătat un match de football.

Intâlnirea se dispută azi de dimineață, la ora 10,30 pe arena din Obor.

Unirea Tricolor joacă cu Juventus într'un match în care nu vor lipsi niciunul din titularii ambelor echipe.

O PARTIDĂ INTERESANTĂ

Amintirea matchurilor înverșunate făcute de cei doi adversari de azi în cadrul campionatului divizionar este prea vie pentruca să mai fie nevoe a insista asupra interesului, pe care îl prezintă întâlnirea aceasta.

Leaderul diviziei secunde întâlnește pe unul din primii divizionari de marcă ai campionatului acesta.

Pentrucă în ciuda tuturor rezultatelor neașteptate Juventus continuă să rămână una din forțele de prima mărime ale footballului românesc.

LA OBORENI... „O REVELAȚIE"

Una din atracțiile acestei întâlniri este portarul Zamfir, ultima descoperire a oborenilor.

Un băiat de 19 ani, care a jucat un match în echipa de rezervă și în turneul din orient a jucat atât de bine încât a devenit titularul echipei.

Performanța este într'adevăr puțin comună.

SONY NICULESCU CONTRA UNIRII TRICOLOR

Dar ineditul partidei de azi nu s'a epuizat cu aceasta.

In centrul liniei de atac roș albastre joacă Sony Niculescu, care susține astfel primul match contra fostei sale echipe Unirea Tricolor. Cu ocazia matchului acesta își vor face reintrarea și fundașul Iliescu și Alexandrescu, astfel că echipa din Obor va avea cel mai bun efectiv al său.

FORMAȚIILE

JUVENTUS: Endreffy, Tătaru, Dragomirescu; Palmer, Micu, Brandabura; Sschira, Oană, Sony, Korony, Naciu (Vulcănescu).

UNIREA TRIC.: Zamfir (Ionescu), Petrescu, Iliescu; Anghelache, Sucitulescu, Cristescu; Florea, Dumitrescu, Alexandrescu, Câmpeanu (Teodor), Mihăilescu.

Secția de football

a Sp. Studențesc își ține astăzi dimineață adunarea sa generală

Astăzi dimineață la ora 11 va avea loc în localul Districtului București adunarea generală a secției de football a Sportului Studențesc.

Cu acest prilej se va alege noul comitet de conducere al secției.

Universitarii convoacă pe această cale pe toți membrii săi.

Insfârșit toată lumea să vadă!

Fiecare tabletă Aspirin are Crucea Bayer. Observați semnul acesta de încredere în avantajul Dvs. propriu. Refuzați, în interesul Dvs. imitațiunile și produsele înlocuitoare.

ASPIRIN

VERITABIL NUMAI CU CRUCEA »Bayer«

România întâlnește azi Cehoslovacia

(Urmare din pagina I-a)

PALMARES ȘI CLASAMENT

Pentru cei cari preferă statistica, dăm mai jos clasamentul cupei Eduard Beneș și palmaresul matchurilor Cehoslovacia-România.

Iată clasamentul:

1. Cehoslovacia	**3**	**2**	**1**	**0**	**9:6**	**=5**
2. Jugoslavia	**4**	**1**	**1**	**2**	**7:8**	**=3**
3. România	**3**	**0**	**2**	**1**	**2:3**	**=2**

ARBITRUL ȘI FORMAȚIILE

Matchul începe la ora 15 și va fi condus de italianul Dattilo.

Echipele vor juca în următoarele formații:

ROMANIA: David, Buerger, Albu, Vintilă, Feraru, Szaniszlo, Bindea, Ploeșteanu, Bodola, Baratky, Orza.

CEHOSLOVACIA: Burkert, Kostalek, Daucik, Pruha, Boucek, Kopecky, Riha, Senecky, Bican, Nejedly, Vitlacil.

PALMARESUL

1922: Cluj, Cehoslovacia	**România 6—0**
1924: Praga, Cehoslovacia	**-România 4—1**
1934: Trieste, Cehoslova	**cia-România 2—1**
1937: București, Cehoslov	**acia-România 1—1**

AMATORI

1931: Oradea, România-Cehoslovacia 4—1
1934: Pardubice, România-Cehoslovacia 2—2.

Paris-Budapesta

Capitala franceză găzduește tradiționala întâlnire dintre reprezentativele Parisului și Budapestei.

Ultima întâlnire, care a avut loc în primăvara acestui an, s'a terminat la egalitate (1:1).

Echipa gazdă nu de mult a fost învinsă de selecționata Belgradului cu 2:1, și de aceia în matchul de azi, ea va încerca să se reabiliteze. Dacă luăm în considerație frumoasa figură făcută acum o săptămână de R. C. Paris în fața Arsenalului (R. C. Paris a dat majoritatea jucătorilor pentru echipa Parisului) credem că gazdele vor izbuti să obțină un rezultat onorabil.

Echipa Budapestei este de fapt „națională" ungară, care face cu această ocazie ultimul antrenament în vederea întâlnirei cu Scoția dela Glasgow. Selecționată cu multă atenție de d. dr. Dietz, echipa Budapestei este capabilă și de un examen mai dificil ca acela de azi și ca atare este favorita întâlnirei de azi.

Echipele vor alinia următoarele formații:

PARIS: Hiden; Lorenz, Tarrio; Zabalo, Zivkovici, Gnaoui; Moulet, Simonyi, Zatelli, Fructuoso, Mathé.

BUDAPESTA: Szabo; Korányi, Biro; Szalay, Turay, Dudás; Bognar, Cseh, Sárosi I, Zsengellér, Titkos.

Unde vă petreceți iarna?

Echipele noastre divizionare se pregătesc să ia drumul străinătății. Decembrie și Ianuarie, lunile turneelor. „Drang nach Osten" e deviza tuturor.

Cel mai grăbit: Chinezul. Titel Ursache pregătește o vacanță... orientală, iar Teodoru-Chibrit dă explicații la „Mercur". Unde merge Juventus? Cei ce rămân prepară turnee... pascale

Incet-incet, echipele românești din prima divizie, cum și câteva din cea secundă, încep să-și facă o tradiție din a întreprinde iarna turnee în străinătate.

Cu ani în urmă, doar câteva echipe cutezau să treacă frontiera. C. A. O., Ripensia și C. A. M. T. se numără printre puținele noastre cluburi care în mod regulat au jucat în străinătate. E drept însă, că angajamentele se obțineau greu pentrucă footballul românesc nu se făcuse cunoscut prin echipe de club. Iar condițiunile financiare, modeste, nu prea erau respectate. Pățania C. A. O.-ului într'un turneu în Franța, este un exemplu viu.

Astăzi însă, ca urmare a excelentelor rezultate obținute de formațiile românești în fața echipelor străine, cluburile noastre sunt mult apreciate în străinătate, fapt care explică de ce — în prezent — majoritatea lor se pregătește pentru turnee de iarnă.

In plus, tot acum — în cursul acestei luni — va juca în Orient și echipa națională.

In rândurile ce urmează, vom arăta — în ordinea clasamentului, pentruca nimeni să nu se supere — care sunt echipele ce pleacă, unde și când.

TEODORU-CHIBRIT EXPLICA

Intr'o dimineață sau la prânz sau seara sau noaptea (când vreți), în pasaj, în față la „Mercur".

— Așa-i că 2×2 fac 4, Nicule!

— Locul Sportului Studențesc în clasament — ripostează Teodoru-Chibrit — îl cunoaște acum și Juventus...

— Dar, ia spune: se face ca „mânjii" să plece în turneu, iar „cai de 3 ani" să rămână acasă?

— Drăgălașule! Intâi și întâi campionatul

Ducă-se turneul de iarnă în Germania și Belgia, dar să luăm campionatul. Turnee, Venus poate face oricând. Acum, mai presus de toate, ne trebue titlul național. Și-apoi, nu și-au rupt destul picioarele în campionat? Ce să căutăm în turneu?...

D efapt, motivul pentru care Venus a renunțat la turneu este acesta, p ecare ni l-a spus Teodoru. „Negrii" au nevoe de odihnă și conducerea li le-a acordat-o.

CAMPIONII PREPARA TERENUL

Actuala campioană națională, cum arătam chiar eri, are în perspectivă un turneu în Occident, în Franța. In prezent, proectul este proect. Oferta există, pentru luna Ianuarie, iar tratativele vor fi începute la fața locului de managerul timișorenilor, care va pleca la Paris.

Deocamdată, înainte de a pleca unde a mai fost, Ripensia are perfectate pentru 10 și 11 Decembrie, două jocuri la Subotița (Jugoslavia).

„CARPAȚI" RAMANE LA BAIA MARE..

In clasament, a treia clasată este F. C. Carpați. Echipă nouă, nume nou, n'a avut timpul să se facă bine cunoscută.

Totuși, are o ofertă din Turcia și anume, din Istanbul, pentru finele lui Decembrie.

După toate probabilitățile însă, băimărenii vor prefera să rămână acasă și să-și pregătească programul activității de la primăvară.

„TITEL" ȘI REIMPROSPATEAZA AMINTIRILE DIN TURCIA

Titel Ursache (cine nu-l cunoaște?), veșnic tânăr și vesel, sufletul Sportului Studențesc, este în culmea fericirii.

Să te clasezi la locul 4 în Divizia A nu-i un lucru obicinuit și nici Titel nu-l sperase. Universitarii, tot fugind de „lanterne" ca dracul de tămâie și, acum, s'au trezit aproape de primul loc.

Ie fericirea lui, ca și a celorlalți conducători ai studenților dealtfel, nu uită că numărul performanței este și al echipei, al „familiei".

In consecință, pregătește pentru jucători o vacanță plăcută: un turneu în Turcia.

— „L-am rugat pe Vică să ne aranjeze și nouă două jocuri la Istanbul. Ni le-a aranjat și acum așteptăm confirmarea. Jucăm în Ianuarie. Când ne-or vedea turcii jucând, sunt sigur că nu ne mai lasă să plecăm.

Ii cunoscu cu bine..."

RAPID N'ANUNȚA NIMIC... ...PENTRUCA N'ARE CE!

Acum un an, conducerea Rapidului a tot anunțat că pleacă în turneu, ba în Orient, ba în Occident. Și până la urmă, feroviarii au stat frumușel și cuminte acasă. Afară de Bogdan care a șters-o în Franța.

Anul acesta, Rapid n'a anunțat nimic. S'ar crede că tocmai acum o să plece în turneu. Totuși, adevărul este că n'a avut ce să anunțe pentrucă nu pleacă. Intr'adevăr, feroviarii vor da mulți din jucătorii lor echipei naționale care va juca în Turcia, Grecia și Egipt.

N'ar fi exculs însă ca Rapid să profite de o ofertă din Siria și să joace acolo, două sau trei matchuri.

„QUO VADIS" JUVENTUS? — Roș-albaștrii n'au dat concedii jucătorilor —

Și cercurile juventiste au trâmbițat turnee, însă până acum nu-i nimic nou.

Cert este că roș-albaștrii duc tratative, dar n'au primit încă răspunsurile necesare. Și că vrea să întreprindă un turneu o dovedește faptul că Juventus n'a dat concedii jucătorilor săi.

Perspective sunt: jocuri în Grecia și Turcia, turneu în Franța, Africa de Nord, și unul în Italia de Sud și Albania.

UNUL CARE S'A GRABIT ȘI A ȘTERS-O...

Cel mai grăbit dintre toți

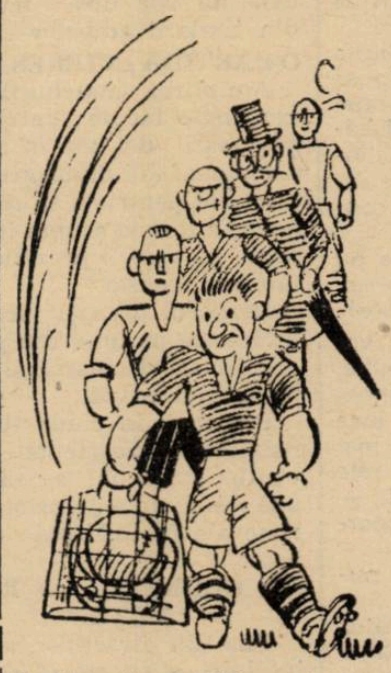

însă, a fost Chinezul care, după ultimul match oficial, a și plecat în turneu. Se găsește în prezent, în Jugoslavia, la Subotița, de unde va pleca probabil și la Zagreb.

In plus, pentru Ianuarie are în proect un lung voiaj în Franța de Sud și Africa de Nord.

OBORENII, IN CONTINUARE, ȘI PREGATESC PLECAREA IN... TURCIA

In Gbor, preparativele n'au încetat niciun moment.

Abia reintorși din Turcia, uniriștii se prepară pentru un nou turneu și tot la Istanbul.

Unirea Tricolor va fi oaspe la sfârșitul lui Decembrie sau la începutul lunei Ianuarie. Dela Istanbul, bucureștenii vor pleca la Ankara.

OFERTE SUNT, DAR TURNEUL NU SE VEDE

In sfârșit, a mai rămas o singură echipă din lungul șir al celor care se pregătesc: C. A. M. T.

Timișorenii au „debușeul" lor: Siria și Palestina, de unde au primit noui oferte.

Rămâne de văzut însă, dacă d. Latter — inițiatorul acestor turnee — va avea timp liber.

Căci, s'a însurat omul de curând și de! luna de miere...

CAȚI VOR PLECA, INSA?

Iată pe scurt, proectele și perspectivele echipelor noastre.

O întrebare însă: câte din ele își vor petrece sărbătorile sau vacanța în străinătate?

Mai așteptați puțin și veți vedea.

CEI CE RAMAN

Din cele 12 echipe divizionare A, cinci sunt sigure că vor ierna în țară: AMEFA, Victoria, Gloria, U. D. R. și Tricolor C. F. P. V.

TURNEE... PASCALE

In schimb, câteva din ele — e vorba de Victoria și Tricolor CFPV — își pregătesc... iarna car...

Adică, încearcă să-și asigure încă de pe acum programele pascale. Amândouă au intrat în acest scop în tratative cu un match-maker ungur.

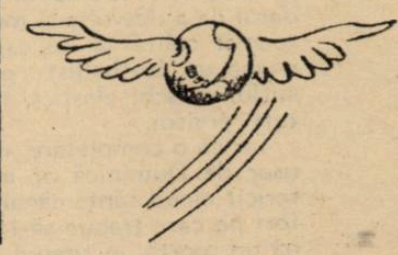

Football

Campionatul districtual programează astăzi penultima etapă a matchurilor restanță.

Partida zilei se dispută pe terenul Macaby, la ora 11, între Metaloglobus și Monitorul Oficial, iar al doilea joc interesant, pe terenul Belvedere între echipa gazdă A. S. C. A. M. și Militari, tot la ora 11.

MONITORUL OFICIAL-METALOGLOBUS

Un joc de o deosebită importanță, după cum am spus, se dispută pe terenul Macaby între două echipe de forțe apropiate: Monitorul Oficial și Metaloglobus. Importanța jocului reese perfect din situația echipelor în clasament.

Monitorul Oficial ocupă actualmente locul al treilea și în caz că va învinge ajunge la egalitate de puncte cu Viforul Dacia, al doilea clasat.

Metaloglobus, în revenire de formă, se anunță un adversar destul de redutabil.

Monitorul Oficial are prima șansă — conduce d. Ștefan Ionescu

S. T. B.-OLYMPIA

Arena din șos. Ștefan cel Mare găzduește la ora 11 partida dintre S. T. B. și Olympia.

Primii au ocazia să cedeze ultimul loc al clasamentului. Noi acordăm, în jocul de astăzi, toate șansele S. T. B.-ului.

A. S. C. A. M. — MILITARI

Belvederiștii au neapărat nevoe de o victorie, pentru a-și îmbunătăți situația din clasament.

Echipa din comună s'a pregătit intens pentru acest joc și credem că va da o replică din cele mai bune.

Cu tot efortul pe care-l vor depune combatanții, noi credem că punctele vor fi împărțite.

PROGRAMUL JOCURILOR DE AZI

rezerve

Metaloglobus—M. Oficial, teren Macabi, ora 9, arb. Vițcus.

juniori

Ascam—Militari, teren Belvedere, ora 9, arb. Popescu C-tin.

Categoria II-a seria A

Metropola—Colentina, teren S. T. B., ora 11, arb. Drăgan E.

juniori

Metropola—Colentina, teren S. T. B., ora 9, arb. Traian Dumitrescu.

juniori D. N.

Sp. Studențesc—Venus, teren A. C. S. A., ora 9, arb. Gorcea Mihai, Cezar Iosif.

amicale

Vergu—Garaj Mihăescu, teren A. C. S. A., ora 10.45, arb. Gantu, Borcea, Ionescu Petre.

Zburătorii—Delea Veche, teren Titanii, ora 11, arb. Weber Ludovic.

Zburătorii—Delea Veche, rez., teren Titanii, ora 9, arb. G. Cantaragiu.

Macaby rez.—Stăruința, teren Macaby, ora 12.45, arb. Plăeșu M.

Ager — Sp. Muncitoresc, teren Stadion, ora 10.30, arb. Bandrabur.

Vulturi jun. — Grozăvești, teren S. T. B., ora 13, arb. Neguț Jean.

Liga „Bucegi" anunță pe această cale că grupările care nu vor plăti datoriile mâine la sala „Inainte" d-lui Ferry Covaci, casierul ligei, sau arbitrului, înaintea începerii matchului, vor pierde matchul la masa verde: Iată grupările și suma care o datorează: V. Dacia, 90 lei; Forma Club 100; M. Oficial 30; A. S. 13, 500; C.F.R.B.T., 50; Pebe, 80; Luceafărul 150; Energia 120; Spiru Haret 200; Sp. Muncitoresc 200; Tirul 120; Avântul Sportiv 50 și Start Club 70.

● ZILELE de ședință ale ligei „Bucegi" au fost modificate, ele urmând ca din săptămâna cari începe să se țină Lunea și Joia în loc de Martea și Vinerea.

FOOT-BALL

România susţine azi
a 77-a partidă internaţională
în compania Cehoslovaciei
Palmaresul naţionalei noastre

Echipa noastră naţională — bună sau rea, mai bine zis aşa cum a putut fi alcătuită — întâlneşte azi după amiază în ţară străină dar amică, pe cei unsprezece apărători ai prestigiului foot-ballistic cehoslovac. Trebue să recunoaştem, că primirea făcută reprezentanţilor noştri la Praga, a întrecut cu mult toate aşteptările.

Amiciţia cu cari ambasadorii sportului românesc au fost primiţi acolo, îi va face desigur să nu se simtă de loc la strâmtoare pe un teren străin şi vor putea aşa dar să-şi desfăşoare cu uşurinţă întreaga lor ştiinţă şi artă footballistică.

Matchul de azi are o însemnătate ce depăşeşte importanţa unei obişnuite întreceri sportive.

Cele două ţări şi-au arătat de mult o amiciţie pe care vitregia vremurilor de azi a verificat-o şi a cimentat-o definitiv.

Urăm succes celor 11 apărători ai culorilor româneşti şi suntem convinşi că şi pe teren, în toiul luptei sportive, nici unul din ei nu va uita că adversarii ne sunt adevăraţi prieteni.

Echipa noastră naţională susţine azi al 77-lea match internaţional.

Primul joc inter-ţări l-am disputat în anul 1922 împotriva Jugoslaviei la Belgrad când am învins cu 2:1.

De atunci footballul nostru a evoluat în mod simţitor.

După perioada de extraordinară înflorire din anii 1932 şi 1933, au urmat perioade mai slabe din cari încă nici acum nu am eşit căci şi pe anul în curs rezultatele obţinute nu au fost tocmai strălucite.

Iată acum palmaresul naţionalei noastre:

ROMÂNIA-AUSTRIA

1924, 20 Mai, la Viena 1:4, arbitru d. Marco.

Amatori

România-Austria, 1932, 8 Mai la Bucureşti 4:1, arbitru d. Ivancici

România-Austria, 1932, 16 Octombrie, la Linz, 1:0, arbitru d. Zenisek.

ROMÂNIA-BULGARIA

1925, 31 Mai, la Sofia 4:2, arbitru d. Mareca.

1925, 15 Septembrie, la Sofia 3:2, arbitru d. Gerö.

1926, 21 Aprilie, la Bucureşti 6:1, arbitru d. Rolton.

1929, 21 Aprilie, la Bucureşti 3:0, arbitru d. Ivancici.

1930, 12 Octombrie, la Sofia 3:5, arbitru d. Rujici.

1932, 26 Iunie, la Belgrad 0:6, arbitru d. Popovici.

1933, 5 Iunie, la Bucureşti 7:0, arbitru d. Hagiopulos.

1934, 29 Decembrie, la Atena 3:2, arbitru d. Asprogheratos.

1935, 19 Iunie, la Sofia 0:4, arbitru d. Hagiopulos.

Amatori

1931, 10 Mai, la Bucureşti 5:2, arbitru d. Fabris.

ROMÂNIA-BELGIA

1937, 10 Iunie, la Bucureşti 2:1, arbitru d. A. Krist.

ROMANIA-CEHOSLOVACIA

1922, 1 Iulie, la Cluj 0:6, arbitru d. Seeman.

1924, 31 August, la Praga 1:4, arbitru d. Seeman.

1934, 5 Mai, la Triest 1:2, arbitru d. Langenus.

1937, 18 Aprilie, la Bucureşti 1:1, arbitru d. Barlasina.

Amatori

1931, 20 Septembrie, la Oradea 4:1, arbitru d. Vasilievici.

1934, 25 Martie, la Pardubici 2:2, arbitru d. Schneider.

ROMÂNIA-CUBA

1938, 5 Iunie, la Toulouse 3:3, arbitru d. Scarpi.

1938, 12 Iunie, la Toulouse 1:2, arbitru d. Birlem.

ROMÂNIA-ELVEŢIA

1933, 29 Octombrie, la Berna, 2:2, arbitru d. Boeckmann.

ROMÂNIA-ESTONIA

1937, 14 Iulie, la Tallin 1:2, arbitru d. Krist.

ROMÂNIA-FRANŢA

1932, 12 Iunie, la Bucureşti 6:3, arbitru d. Ivancici.

ROMÂNIA-GERMANIA

1935, 25 August, la Ehrfurth 2:4, arbitru d. Van Mosel.

1938, 26 Septembrie, la Bucureşti 1:4, arbitru d. M. Popovici.

ROMÂNIA-GRECIA

1930, 25 Mai, la Bucureşti 8:1, arbitru d. I. Roujitch.

1933, 8 Iunie, la Bucureşti 1:0.

1934, 28 Iulie, la Belgrad 3:0, arbitru d. Ciumpalov.

1935, 24 Iunie, la Sofia 2:2, arbitru d. Şoşeff.

Amatori

1931, 29 Noembrie, la Atena 4:2, arbitru d. E. Fabris.

ROMÂNIA-JUGOSLAVIA

1922, 8 Iunie, la Belgrad 2:1, arbitru d. H. Retschury.

1923, 8 Iunie, la Bucureşti 1:2, arbitru d. H. Retschury.

1926, 8 Octombrie, la Zagreb 3:2, arbitru d. V. Stepanovski.

1927, 10 Mai, la Bucureşti 0:3, arbitru d. F. Gerö.

1928, 6 Mai, la Belgrad 1:3, arbitru d. M. Ivancici.

1929, 10 Mai, la Bucureşti 2:3, arbitru d. E. Braun.

1929, 6 Octombrie, la Bucureşti 2:1, arbitru d. G. Grigoroff.

1930, 4 Mai, la Belgrad 1:2, arbitru d. V. Stepanovski.

1931, 28 Iunie, la Zagreb 4:2, arbitru d. A. Nicolaides.

1932, 3 Iulie, la Belgrad 1:3, arbitru d. S. Hagiopulos.

1933, 11 Iunie, la Bucureşti, 5:0, arbitru d. N. Şoşeff.

1934, 29 Aprilie, la Bucureşti 2:1, arbitru d. J. Langenus.

1935, 1 Ianuarie, la Atena 0:4, arbitru d. S. Hagiopulos.

1935, 17 Iunie, la Sofia 0:2, arbitru d. S. Hagiopulos.

1936, 10 Mai, la Bucureşti 3:2, arbitru d. J. Langenus.

1937, 6 Septembrie, la Belgrad 1:2, arbitru d. Krist.

1938, 8 Mai, la Bucureşti 0:1, arbitru d. Hertzka.

1938, 6 Septembrie, la Belgrad 1:1, arbitru d. Bauwens.

Amatori

1931, 28 Iunie, la Zagreb 4:2, arbitru d. A. Nicoladis.

ROMÂNIA-LETONIA

1937, 10 Iunie, la Riga 0:0, arbitru d. Kist.

ROMÂNIA-LITUANIA

1931, 26 August, la Kaunas 4:2, arbitru d. K. Riedlich.

1937, 18 Iunie, la Kaunas 2:0, arbitru d. Rock.

ROMÂNIA-OLANDA

1927, 27 Mai, la Paris 0:6, arbitru d. E. Herren.

ROMÂNIA-PERU

1930, 14 Iulie, la Montevideo 3:1, arbitru d. A. Waren.

ROMÂNIA-POLONIA

1922, 3 Septembrie, la Cernăuţi 1:1, arbitru d. H. Schmidt.

1927, 2 Septembrie, la Lemberg 1:1, arbitru d. C. Koppehel.

1928, 19 Iunie, la Bucureşti 3:3, arbitru d. V. Stepanowski.

1931, 23 August, la Varşovia 3:2, arbitru d. F. Cejnar.

1932, 2 Octombrie, la Bucureşti 0:5, arbitru d. E. Fabris.

1934, 14 Octombrie, la Lwow 3:3, arbitru d. E. Fabris.

1935, 5 Noembrie, la Bucureşti 4:1, arbitru d. Bauwens.

1937, 4 Iulie, la Lodz 4:2, arbitru d. Klug.

ROMÂNIA-SUEDIA

1935, 1 Septembrie, la Stokholm 1:7, arbitru d. Barlassina.

1937, 27 Iunie, la Bucureşti 2:2, arbitru d. J. Langenus.

ROMÂNIA-TURCIA

1923, 26 Octombrie, la Constantinopol 2:2, arbitru d. A. Cratki.

1925, 1 Mai, la Bucureşti 1:2, arbitru d. A. Rolton.

1926, 1 Mai, la Constantinopol 3:1, arbitru d. A. Allan.

1928, 15 Aprilie, la Arad 1:1, arbitru d. E. Fabris.

ROMÂNIA-UNGARIA

1936, 2 Octombrie, la Bucureşti 1:2, arbitru d. J. Langenus.

Amatori

1931, 4 Octombrie, la Budapesta 0:4, arbitru d. E. Fabris.

1932, 10 Mai, la Bucureşti 5:1, arbitru d. N. Şoşeff.

ROMÂNIA URUGUAY

1930, 18 Iunie, la Montevideo 0:4, arbitru d. Rigo.

UN CLASAMENT

Redăm mai jos un număr al partidelor inter-ţări susţinute de echipa noastră până azi:

INVINŞII NOŞTRI

Belgia, Bulgaria (6), Franţa, Grecia (4), Jugoslavia (7), Lituania (2), Peru, Polonia (3), Turcia (2).

EGALII NOŞTRI

Cehoslovacia, Cuba, Elveţia, Grecia (2), Jugoslavia, Letonia, Polonia (4), Suedia, Turcia.

INVINGĂTORII NOŞTRI

Austria, Bulgaria (3), Cehoslovacia (3), Cuba, Estonia, Germania (2), Grecia (2), Jugoslavia (10), Olanda, Polonia, Suedia, Turcia, Ungaria, Uruguay.

Campionatul în Europa

JUGOSLAVIA

In cadrul campionatului iugoslav azi se vor juca trei matchuri:

Iugoslavia—Sparta.
Jedinstro—Slavia (V.).
Slavia (S.)—Hajauk.

CEHOSLOVACIA

Cu tot matchul internaţional (România—Cehoslovacia) se vor juca şi patru partide oficiale:

SK Pizen—Bratislava.
Bata—Sl. Ostrava.
Zidenice—SK Liben.
Nachod—V. Zizkov

OSTMARK

In campionatul vienez se vor juca azi următoarele partide:

Rapid—W.S.C.
W. W. Neustadt—Grazer S. K.
Steyr—Amateure-Fiat.

O STARE DE SLĂBICIUNE INGRIJORĂTOARE

QUINTONINE
triumfă

„Am 31 de ani, scrie Dl. M. René PESTY, 5, rue d'Alsace-Lorraine din Garenne, şi ajunsesem într'o stare de slăbiciune în adevăr nelinştitoare. Injecţii, poţiuni, nu au folosit. Am încercat Quintonine, care cel puţin este un produs natural. Termin abea primul meu flacon şi rezultatul este cu totul deosebit".

Quintonine este un extract concentrat lichid cu bază de plante tonice aperitive şi stomachice, la cari glicero-fosfatul de calciu adaogă elementele sale reconstituante. Amestecul de Quintonine cu un litru de vin de masă dă instantaneu un litru întreg de vin fortifiant delicios, suveran în toate cazurile de slăbiciune, anemie, depresiune, lipsă de poftă de mâncare. Un păhărel înaintea fiecărei mese — şi veţi regăsi repede bucuria de a trăi

QUINTONINE

PRODUS FRANCEZ. — LABORATOARELE HELIN

Dă înfăţişare bună

LA FARMACII ŞI DROGUERII

Azi la Ciocanu

Rapid întâlneşte pe Macaby, în singurul match al zilei

Nici n'a căzut zăpada şi grupările noastre de football au luat vacanţă.

Publicul spectator nu are nici un motiv să fie recunoscător.

Iată însă că, din fericire, mentalitatea nu e uniformă, căci s'au găsit două grupări, cari să înfrunte frigul... inexistent de altfel.

RAPID JOACA AZI CU MACABI

Pe arena dela Ciocanu Rapid joacă azi cu Macaby, într'un match, care păstrează un interes mare chiar dacă se dispută între două echipe atât de distanţate ierarhic.

Va fi o partidă disputată, dela început până la sfârşit, căci se ciocnesc ambiţia „celor din B" şi orgoliul primilor divizionari, elemente, cari garantează alura şi nota pasionată a întâlnirii.

FORMAŢIILE

Matchul începe la ora 14.30, echipele aliniind următoarele formaţii:

RAPID: Negru, Wetzer II, Lengheriu; Costea, Fănescu, Rafinsky; Bogdan, Moldovanu, Auer. Dar Gavrilescu, Horotan.

MACABY: Schulder, Havas, Csaika (Barasch); Kraus, Nitroi, Mihalovici; Szicka, Hermann, Bărbulescu, Moisescu.

Intâlnirea tripartită dintre footballul italian şi cel francez

La Neapole, Nisa şi Strasbourg se întâlnesc azi trei reprezentative ale footballului francez şi cel italian.

Cea mai importantă întâlnire este aceia dela Neapole unde se întâlnesc echipele prime ale celor două ţări.

Campioana mondială, după cucerirea supremului titlu a susţinut un singur match, acum două săptămâni, când la Bologna a învins Elveţia cu 2:0.

Cu toate pregătirile serioase, la care a fost supus unsprezecele francez, el nu poate avea în matchul de azi nicio şansă.

D. John Langenus va conduce următoarele formaţii:

ITALIA: Olivieri; Foni, Rava; Serantoni, Andreolo, Locatelli; Biavati, De Maria, Piola, Ferrari, Colaussi.

FRANŢA: Llense; Vandooren, Mattler; Bourbotte, Jordan, Diagne; Aston, Heisserer, Nicolas, Ben Barek, Veinante.

ITALIA B — FRANŢA B DE SUD EST

La Nisa echipele secunde ale celor două ţări (căci „Franţa de Sud-Est" poate fi socotită echipa secundă a Franţei) vor da o luptă aprigă, din care gazdele pot eşi învingătoare.

Vor juca echipele:

FRANŢA DE SUD EST: Vandini; Mercier, Franques; Olej, Bruhin, Laurent; Pasquini, Brusseaux, Korányi, Aznar, Rodriguez.

ITALIA B: Masetti; Sardelli, Marchi; Perazzolo, Olmi, Genta; Pasinati, Milano, Boffi, Chizzo, Ferraris II.

ALSACIA — LOMBARDIA

In sfârşit a treia întâlnire footballistică franco-italiană se va disputa la Strasbourg, unde se întâlnesc echipele Alsaciei şi Lombardiei.

Cu puţin noroc gazdele pot obţine şi aci o victorie, dar după mare luptă.

Formaţiile sunt următoarele:

ALSACIA: Dambach; Gall, Roesler; Magnin, Stobel, Tison; Szegö, Telechea, Roho, Waechter, Jaeck.

Lombardia: Peruchetti; Buonocore, Bonizzoni; Vale, Puppo, Marchese; Capra, Subinaghi, Campatelli, Ramella, Candiani

Jocul austriac începe cu 68.250 lei

Jocul austriac începe azi la Băneasa-Trap cu 68.250 de lei. Cum probabil că va fi animație la acest pariu, este aproape sigur că premiul final va depăși 100.000 lei.

Jocul începe cu a doua cursă — premiul Axwin. Reprizele premiului Adjustor contează ca alergări separate.

Statistici germane

Antonym, primul în clasamentul cailor câștigători în Germania

Antonym este pur sângele care a reușit să adune în câștiguri cea mai mare sumă anul curent în Germania. El este câștigătorul cele mai importante probe, Das Braune Band von Deutschland.

După cum se știe, Antonym este un cal francez de trei ani și descinde din Vatout.

Antonym a adunat 140.000 de mărci. Al doilea este Orgelton, un fiu al lui Prunus.

Iată clasamentul:

Antonym	140.000
Orgelton	96.243
Troilus	58.925
Procle	50.000
Wunderhorn	38.400
Walzerkönig	32.415
Frauenpreis	32.000
Abendfrieden	31.530
Panheros	30.020
Ebro	28.295
Eiritzling	27.365
Blasius	23.730
Kameradschaftler	23.220
Elbgraf	21.588
Hidalgo	20.800
Wehr Dich	20.738
Marienfels	20.710
Organdy	19.185
Tatjana	19.080
Brocken	18.912
Orianda	18.428
Broock	18.400
Albatros	18.215
Marschall Vorwärts	17.743
Liebesgabe	17.215
Saarkampf	16.010
Majoran	15.825
Geradeaus	15.740
Florian	15.445
Makramee	15440
Götterdämmerung	15.230
Bardsdorf	15.195
Harpagos	15.057
Canzoni	15.000
Cicerone	15.000
Immerweiter	15.000
Schill	14835
Patron	14.756
Vatellor	14.500
Poet's Fancy	14.430
Galleria Brera	14.023
Adlerfee	13.855
Goldtaler	13.405
Gela	13.360
Trara	13.230
Treuer Geselle	13.040
Wiener Walzer	12.870
Effner	12.800
Elpis	12.750
Dalmatiner	12.741
Edel-Bitter	12.675
Papi	12.500
Atis	12.235
Faustitas	11978
Reichsfürst	11.820
Purpurrose	11.744
Staatspreis	11.742
Herzober	11.520
Freischärler	11.465
Palastherold	11.453
Höllenfürst	11.330
Steinbach	11.285
Vinet	11.195
Perosi	11.188
Paxheim	10.066
Guernika	10.931
Gräfin Isabella	10.887
Hannenalt	10.885
Grimbarts Bfuder	10.773
Jaromir	10.730
Bronceluster	10.717
Amaranthus	10.605
Athanatos	10.543
Montebello	10.538
Ibis	10.535
Humbert	10.460
Octavianus	10.308
Dürer	10.069

*

Câștigurile sunt în mărci. Noi am publicat lista cailor cari au câștigat peste 10000 de mărci.

Alergările de trap

BANEASA-TRAP;

Ziua XX-a, Marți 6 Decembrie

— PROGRAM DEFINITIV —

Pr. BLOSSOM—Condiție (1/2) 13.000 lei

1700 Dame Wilton, Jupân, Fudul, Elena
1720 Dâmb, Diadia Lui, Vrăjitor
1740 Mohor, Florita, Geisha
1760 Adda Worthy

Pr. BUDWOOD—Condiție (1/10) 15.000 lei

1720 Peceora
1740 Coconaș, King Worthy, Catinca, Pinkerton, Sonia Worthy
1760 Wodka, Benito H. P.
1800 Theodora
1820 Jeannine Worthy, Nation, Pock
1840 Anny Worthy

Premiul BRIDGET — Condiție 15.000 lei

1720 Spic, Tufănica
1740 Curier, Champion junior, Sorvaneț
1760 Kamaa, Ciclop, Sonia Worthy, Lăcrămioara
1780 Giuditta, Hercegnö, Torent
1800 Ninon, Jarvis
1820 Pock

Premiul BURTON — Record 13000 lei

2100 Durdulia
2120 Busuioc, Domnița Harry, Sultana, Makrele, Natașa
2140 King Worthy, Champion junior, Handicap
2160 Coconaș, Bruma II, Dolly Worthy, Peter Worthy, Isabela
2200 Colina, Ieroșca II, Rugina Talaz
2220 Pleava, Viziru

Premiul SF. NICOLAE — H'cap 21000 lei

1700 Voevodul Țiganilor
1720 Naplopo, Bonzo, Edith, Rosalinde, Kundry, Venezia, Primrose, Ben Hur, Jarvis
1740 Lucifer II, Oszlany, Theodora, Pai, Amsel, Blondella, Ideal
1760 Champion, Kanada, Gretelbub, Anny Worthy, Pock Gruia
1800 Antrag, Citronat Gordon, Opanka

Premiul BINOLITE — Handicap 15.000 lei

2100 Valona, Igen
2140 Dudu Gordon, Lancia
2160 Primăvara, Zvon
2180 Zgomot, Mura II, Zenit
2200 Ghimp, Puica, Mura
2220 Sultan II
2240 Natașa, Handicap

UNIVERSUL

AZI LA BANEASA TRAP

O reuniune interesantă

Premiul Axeline o veritabilă șaradă. Bajadere și Antrag se întâlnesc în premiul Axwyn. 77 concurenți în opt probe. Alergări deschise

Reuniunea de azi dela Băneasa Trap cu toate că nu conține o probă importantă, se remarcă prin alte atribute.

Ca toate programele societății hipice române, programul de azi conține suficiente puncte de atracție, pentru a asigura reuniunei reușita necesară.

Concurenți numeroși curse deschise și program variat

De inceput vom consemna variația programului. Găsim azi curse pentru toate categoriile de cai.

Trăpași între valoarea unor vedete ca Bajadere, Antrag și mediocrul Valmaș.

Este aci dovada felului înțelept în care se alcătuesc programele Societății hipice române cari au în vedere toate categoriile de cai.

MARELE NUMAR AL CONCURENȚILOR

— vor fugi 77 de cai în cele 8 probe ale zilei, — este o chezășie suplimentară de reușită.

Dacă mai adăogăm că alergările zilei sunt foarte deschise, trebue să conchidem că programul reuniunei de azi va ocaziona un reușit spectacol.

PREMIUL AXELINE, O PROBA DE REAL INTERES

Alergarea de seamă a zilei este premiul Axeline, în care fug o seamă din bunii alergători ai turfului nostru, cum sunt Gretelbub, Kanada, Ezer jo, iapa în mare formă și Anny Worthy, pentru a nu pomeni decât de cei mai buni. Este de prevăzut o dispută dârză.

Favoriții noștri

PREMIUL ALMA SCOTT

In lupta finală vor conta probabil Măgura, Hollo și Mohor.

Bravo, alt cal care are șansă, reintră, astfel că referitor la forma lui trebuesc făcute rezerve.

Forma celor două iepe ni se pare mai concludentă decât a lui Mohor. Intre ele este greu de ales. Cu ultima valoare, Măgura poate dispune de Hollo.

Indicăm : MAGURA, Hollo, Mohor.

PREMIUL AXWIN

Antrag se impune pe baza comportărilor lui de dată recentă. Drept este că Bajadere beneficiază de o impecabilă condiție. A reușit să conteze alături de Roland D, Citronat Gordon și Gondolat II. Și așa nu credem că poate da 40 de metri lui Antrag.

Din rest se remarcă Viitor.

Indicăm : ANTRAG, Bajadere, Viitor.

PREMIUL ALCINA

Veleități au Tufănica, General Worthy și Handicap.

Tufănica are posibilitatea să-și facă cursa în voe. Desigur, un avantaj hotăritor, grație căruia credem că va repurta victoria. Pentru locul al doilea General Worthy este preferabil lui Handicap, fiind mai corect.

Indicăm : TUFANICA, General Worthy, Handicap.

PREMIUL ALMEDA

Grajdul Slobozia este bine reprezentat prin Cupidon și Viziru. Cu deosebire prin ultimul care s'a impus printr'o serie de comportări excelente.

Pai reprezintă însă un real pericol pentru cei doi colegi de grajd. Recent fiul lui Pajtas a dovedit că își revine. Este un specialist verificat al distanței. O mențiune pentru Eftin.

Indicăm : GRAJDUL SLOBOZIA, Pai, Eftin.

PREMIUL AXELINE

Cea mai deschisă cursă a zilei. Hârtia este incapabilă să furnizeze o lămurire. De aceea ne vom ghida după impresie.

Ezer jo a realizat în ultimul timp câteva performanțe bune. A reușit să dispună de Josedale Margot dându-i 20 de metri. Are avantajul că duce bine distanța. In plus este capabilă de un progres de formă, deoarece beneficiază de o importantă rezervă de secundă.

Toate aceste împrejurări pledează pentru o victorie a pensionarei lui Pavlic. Anny Worthy și Gretelbub îi vor da însă serios de lucru.

Indicăm : EZER JO, Anny Worthy, Gretelbub.

REPRIZA INTAIA A PREMIULUI ADJUSTOR

Indicăm : OBOREAN, Sorana, Harry Boy.

REPRIZA A DOUA A PREMIULUI ADJUSTOR

Dor de Ducă ne-a plăcut Miercuri. S'a arătat în revenire. Cum primește avantagii importante, succesul lui este probabil. Șansă mai au Zvon și Candriu.

Indicăm : DOR DE DUCA, Zvon, Candriu.

PREMIUL ALAN

Indicăm : MURA, Brad, Sinejoc.

Programul alergărilor

Premiul ALMA-SCOOT — Cond. 15.000 lei

Jupân	1700	0
Elisor	1700	0
Fudul	1720	Slobozenco
Elena	1720	0
Primăvara	1720	Pavlic
Vrăjitor	1720	Weich
Diadia Lui	1720	0
Hollo	1740	Fischer
Măgura	1740	Szabo
Mohor	1760	Gaidaev
Peter Gordon	1760	0
Bravo	1780	Grăjdănescu
Adda Worthy	1780	0
Natașa	1780	0
Dorka	1800	0
Ghid	1880	0

Premiul AXMIN — Condiție 15.000 lei

Dona Worthy	1700	0
Coconaș	1720	0
Pinkerton	1720	0
Igor	1720	Gram
Leu	1720	Marcenco
Flying	1740	0
Dolly Worthy	1740	0
Rugina	1740	0
Venezia	1740	T. Marcu
Luntraș	1740	Tassopol
Talaz	1760	0
Fama	1760	0
Viitor	1760	Slobozenco
Bonzo	1760	0
Guardian Girl	1760	0
Torent	1760	Crainic
Theodora	1780	0
Antrag	1780	Grünwald
Hercegnö	1780	0
Naverno	1780	0
Amsel	1800	0
Anny Worthy	1800	0
Sam Worthy	1800	0
Bajadere	1820	Fischer

Premiul ALCINA — Condiție 11.500 lei

Valmaș	2100	Pavel
Tufănica	2200	Gaidaev
Busuioc	2220	Ghinea
Champion Jur	2220	0
General Worthy	2220	Crotenco
Aventurier	2220	T. Popa
Sultana	2220	Zabelin
Handicap	2220	Borisiac
Pinkerton	2240	Gram
Mura II	2240	0
Durdulia	2260	0
Lucrămioara	2280	0

Premiul ARMADA — Record 15.000 lei

Champion jun	2100	0
Voința	2120	0
King Worthy	2120	Pântecan
Legionar	2120	Slobozenco
Duda	2120	0
Eftin	2120	Crainic
Leu	2140	0
Lăcrămioara	2140	0
Talaz	2180	0
Cupidon	2180	Pavlic
Ieroșca II	2180	T. Marcu
Viziru	2180	Fischer
Pleava	2180	Dobrescu
Ducesa	2180	Tassopol
Pai	2200	Ghinea

Premiul AXELINE — Handicap 18.000 lei

Pacahantos	2100	Ghinea
Coconaș	2120	0
Szelvesz	2120	0
Kismet	2120	Tassopol
Bruma II	2120	K-țky
Ciclop	2120	Slobozenco
Colina	2140	Szabo
Fama	2140	Bordei
Edith	2140	0
Oswalda	2140	0
Pleava	2140	0
Ninon	2140	0
Lucifer II	2160	Fischer
Primrose	2160	T. Marcu
Viziru	2160	0
Ezer jo	2160	Pavlic
Theodora	2180	0
Jeannine Wor	2180	0
Amsel	2180	0
Blondella	2180	T. Popa
Anny Worthy	2180	Corol
Champion	2200	0
Kanada	2200	Gaidaev
Gretelbub	2200	Dobrescu

Premiul ADJUSTOR— Handicap 13.000 lei Repriza I-a

Dame Wilton	2100	Crotenco
Ivan	2100	Romaniuc
Crăiasa	2100	Fischer
Valona	2120	T. Popa
Furor	2120	Weich
Harry Boy	2120	Ghinea
Luna	2140	Tassopol
Ostaș	2160	Pavlic
Sorana	2160	V. A-sky
Oborean	2180	Crainic
Mister	2200	0

Premiul ADJUSTOR—Handicap 13.000 lei Repriza II-a

Desiș	2100	Ghinea
Dor de Ducă	2120	Slobozenco
Igen	2120	Dobrescu
Aluniș	2160	Szabo
Zvon	2180	Fischer
Dâmb	2180	Podoleacov
Pan Worthy	2180	Borisiac
Tais	2220	Pavlic
Candriu	2240	Gaidaev

Premiul ALAM — Handicap 13.000 lei

Zvon	1700	0
Zgomot	1720	Drăgotescu
Mura II	1720	Dumitrescu
Ghimp	1740	Slobozenco
Puica	1740	Pavlic
Florita	1740	0
Mura	1740	Szabo
Dona Worthy	1760	Crotenco
Pinkerton	1760	0
Spic	1760	Gram
Sultan II	1760	Gaidaev
Domnica	1780	Brânzea
Sniejoc	1780	Crainic
Bunel	1780	Dobrescu
Pikaver	1780	Ghinea
Aventurier	1780	0
Brad	1780	Fischer
Igor	1780	0
Dorna	1800	0
Sonia Worthy	1820	0

Trei exemplare de frumusețe cavalină

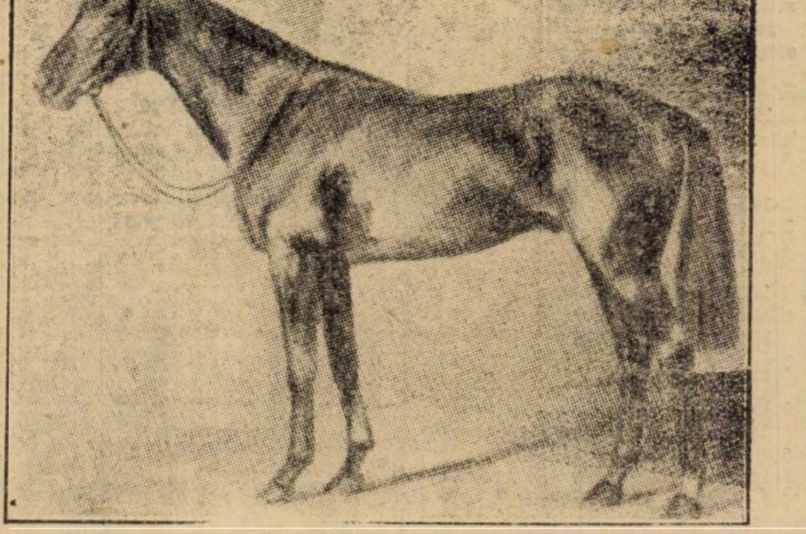

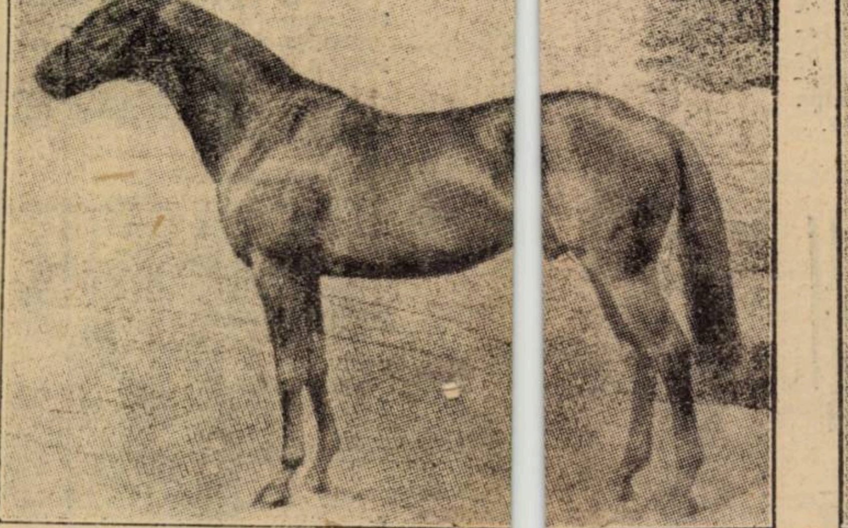

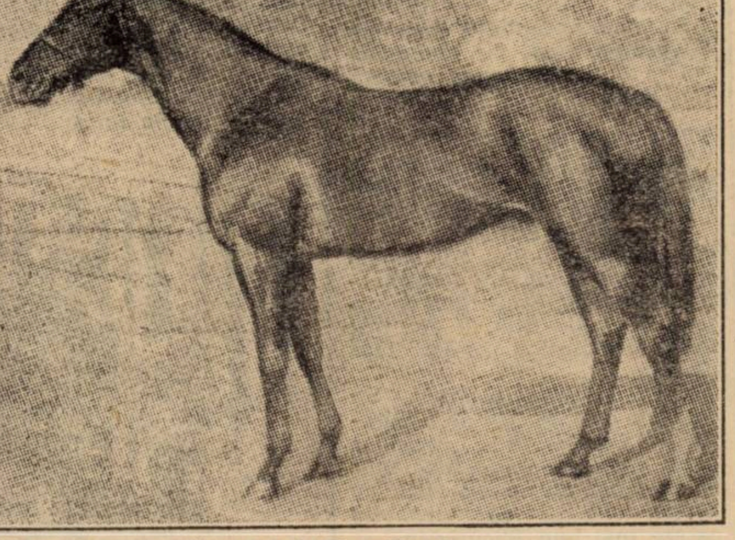

Dela stânga la dreapta : **Bold Ben, un excelent cal de viteză; Bala Hissar, jumătate soră cu Solario; Wyndham, un fiu al lui Blandford.**

ȘTIRI

● **ALERGARILE încep azi la Băneasa-Trap la ora 13,30.**

● **EVENȚUL va funcționa azi în cursa întâia cu a doua (Premiile Alma Scott și Axwin) a treia cu a patra. (Premiile Alcina și Armeda) a cincea cu a șasea. (Premiul Axeline și repriza întâia a premiului Adjustor) și a șasea cu a șaptea (Reprizele premiului Adjustor).**

● DIN CAUZA marelui număr de concurenți, premiul Adjustor care figurează pe programul reuniunei de azi dela Băneasa-Trap s'a împărțit în două reprize.

Mare afluență în marele premiu al orașului Nisa

Cea mai importantă probă de obstacole din sezonul de iarnă este Marele Premiu al orașului Nisa (350.000 fr., 4400 metri).

Această cursă se va disputa la 22 Ianuarie. Zilele trecute sa făcut prima înscriere. Au fost angajați 55 de săritori a căror listă o dăm mai jos.

Iat-o:

Ingré	75
Organeau	73
Vendaval	73
Bon Alliage	71½
Best Love	71½
La Gabelle	71½
Fringant	70
Hospodar	70
Pommard II	70
Kirdul	70
Grandjour	70
Limac	70
Le Dion	69
Le Trappeur	68
Rex II	68
Le Balayeur	68
Quatre Ass	68
Gaffeur	68
Bleuette	68
Royal Kidney	68
Cap Nord	68
Kaba Kaba	68
Ptoly Buzz	68
Djeff	68
Formosor	68
Dark	67
La Coulevrine	67
Athalaric	67
Moi Même	67
Aquilon	67
Formor	67
Le Bambino	67
Tuot Souléou	67
Premier Espoir	67
Bucheur	63½
Delphinos	63½
Laurier Rose	60
Empretta	60
Féridoun	60
Azamath	60
Pythéas	60
Fond d'Or	60
Miroso	60
Grain de Sel	60
Phénicien	60
Scottish	60
Mitsouko	60
Berniquet	60
Wyoming	60
Elbrouz	60
Dark Land II	60
Hondouville II	60
Cantharide	60
Asthael	60

Deasemeni s'au făcut înscrierile pentru premiul Monte Carlo, (3500 metri, 175.000 de franci).

Au fost înscriși:

Laurier Rose, Swan Song, Rex II, Cavalla, Charente, Dark, Azamath, Bucheur, Agamemnon, Organeau, Kirdul, Bon Alliage, Grey Talk, Pytheas, Fond d'Or, Bleuette, Delphinos, Miroso, Propos Galant, Cheddad, Royal Kidney, Foucarmont, Bach Agha, Cap Nord, Phenicien, La Coulevrine, Athalaric, Scottish, Moi Meme, Formor, Aquilon, Mitsouko, Berniquet, Wyoming, Lancaster, Formosor, Le Bambino, Limac, Elbrouz, Ptoly Buzz, Dark Land II, Hondouville II, Djeff, Le Nono, Cantharide, Asthael, Premier Espoir.

Vedetele turfului englez

Rockfel, rivala gloriei vedetelor

La Fléche, Sceptre și Pretty Polly. O ascensiune comună

Dela pur-sângi se pot aștepta cele mai surprinzătoare rezultate.

Am putea da o mulțime de exemple, dar e suficient să cităm cazul iepei Rockfel.

Care englez, în cele mai vagabonde visuri ale sale, și-ar fi închipuit că această fiică a lui Felstead va fi aclamată cu mii de aplauze la sfârșitul anului 1938 ?

Aceasta s'a petrecut totuș dovedind-o rivală pentru La Flèche, Sceptre și Pretty Polly cei trei mari produși ai crescătoriei engleze.

A triumfat în O MIE DE GUINÉE și în OAKS. Asta în primăvară.

Tot Rokfel a dovedit mare superioritate în CHAMPION STAKES, apoi în AINTRÉE DERBY, în fața lui Pasch, strălucitul învingător din „DOUA MII DE GUINÉE și din ECLIPSE STACKES.

O ASCENSIUNE VERTIGINOASA

Ceeace trebue neapărat remarcat este vertiginoasa ascensiune a acestei minunate iepe. A pornit din loturi modeste — din vânzări — **și a ajuns prima în clasamentul cailor englezi. Este aci dovada surprizelor pe cari le pot cauza caii de curse.**

PALMARESUL

A treia în FREE HANDICAP.

Câștigătoarea premiului PRINCESS ELIZABETH pe 1700 metri, 7 partanți, timpul 1' 45".

Câștigătoare în O MIE GUINEE, 1600 metri, 1' 39" 4/5, timp bun.

Câștigătoare în OAKS, 2400 metri, bătând de 4 lungimi.

Neplasată în CORONATION STAKES, la Ascot.

Prima în HYPERION STAKES pe 2600 metri.

Timpul: 2' 05" 4/5.

Prima în CHAMPION STAKES pe 2000 de metri.

*

Consultând palmaresul acestei admirabile iepe, ne putem da ușor seara de valoarea ei. Poate fi socotită ca una din gloriile turfului englez.

Indicațiile noastre

Pr. Alma Scott : Măgura, Hollo.
Pr. Axwin: Antrag, Bajadere.
Pr. Alcina : Tufănica, General Worthy.
Pr. Armeda: Grajdul Slobozia, Pai.
Pr. Axeline: Ezer jo, Anny Worthy.
Pr. Adjustor (Rep. I): Oborean, Sorana.
Pr. Adjustor (Rep. II): Dor de Ducă, Zvon.
Pr. Alan: Mura, Brad.

Astăzi în sala „Inainte"

Primele etape ale cupelor de iarnă

Venu -Macaby și C.F.R.-Bonaparte, cele mai tari jocuri din cupa „Inainte"

După o pauză de o săptămână, volley-ballul își reia activitatea „oficială".

Ca și anul trecut, oficialii noștri au decis ca toate aceste jocuri să se desfășoare tot în sala de sport a societății „Inainte" din Calea Șerban Vodă 211.

Inaugurarea se va face în cele mai frumoase condițiuni, deoarece sorții au decis ca astăzi să se dispute pentru cupa „Inainte" o serie de matchuri pe cari în campionat nu le-am fi putut viziona — e cazul jocului Venus-Macaby — și care promit a fi adevărate regaluri sportive.

Ca amănunt, putem da faptul că toate jocurile se vor disputa numai în câte două seturi.

Cu alte cuvinte, orice „aranjamente de culise" sunt excluse.

Iată acum ordinea în care se vor disputa matchurile.

VIITORUL—M. OFICIAL
ORA 8.30

„Vernisajul" activității oficiale în sală se va face la ora 8.30 cu jocul Viitorul-M. Oficial.

Activând într'o categorie superioară adversarilor de astăzi, „lăzăriștii" sunt favoriții acestu joc mai ales că în formație „albastră" va reintra și Boris Baranovsky.

TELEFOANE — A. C. T.
ORA 9

Va urma apoi, partida Telefoane — A. C. T.

Campionii (Telefon Club) nu mai au nevoe de prezentare căci în ultimul timp, datorită perfomanțelor admirabile înregistrate și-au creiat faima de invincibili.

Orice echipă ar prezenta A. C. T.-ul astăzi, nu poate emite pretenții la victorie.

MIORIȚA — V. S. C.
ORA 10

V. S. C.-ul va primi astăzi asaltul unei echipe din categoria III-a. Mioriția, care însă nu vine cu pretenția de a câștigat, ci de a rezista cât mai onorabil. Nu ne îndoim că V. S. C.-ul va găsi în tânăra echipă a Mioriței un adversar cu care să poată disputa un match spectaculos.

VENUS — MACABY
ORA 11

Cel mai frumos match de băeți, care se va disputa dimineața, va fi fără îndoială acel dintre Macaby și Venus.

La prima privire s'ar părea că datorită faptului că Macaby activează într'o categorie cu mult superioară Venusului — este favoritul acestui joc.

Pe teren, situația se schimbă însă, căci în afara faptului, că în echipa clubului de sub conducerea d-lui general Marinescu sunt elemente extrem de talentate, Venusul s'a specializat în jocurile de sală.

Intr'adevăr, suntem siguri că obișnuiții volley-balului mai au și acum întipărite în minte admirabilele performanțe pe cari „negrii", cu o echipă deabea formată, le-au reușit iarna trecută.

Iată considerentele pentru cari astăzi, acest match nu are un favorit sigur.

Macaby beneficiază de rutina și tehnica — atât de necesare unui match de volley.

Sunt dealtfel singurele fapte, pentru cari indicăm favoriți pe „alb-albaștri".

PEBE — VERGU
ORA 12

„Vergu", una dintre echipele cele mai bune din categoria II-a, primește replica colegului de categorie, Pebe.

Partida desfășurându-se normal, Vergu nu va putea scăpa vitoria.

RADU VODĂ — AURORA
ORA 12.30

Aurora are desigur cele mai multe șanse de a câștiga acest match, numai însă în cazul când va prezenta cea mai bună formație.

Contrariul poate avea o surpriză — care credem că numai plăcută nu poate fi — deoarece Radu Vodă va face tot ce-i va sta în putință pentru a le încurca socotelile.

CARAIMAN — RAHOVA
ORA 15

Caraiman și Rahova vor juca după amiază.

Cum Caraimanul are mâine după amiază organizat un ceai dansant și cum ține cu orice preț să nu se ducă.. plouat, va face și imposibilul pentru a câștiga acest joc, lucru ce nu pare a fi imposibil.

BONAPARTE — C. F. R.
ORA 16

„Derby--ul" de după amiază se va disputa între Bonaparte și C. F. R. Jocul constează drept revanșă la întâlnirea de campionat, când Bonaparte deși a condus tot timpul a cedat numai datorită ghinionului.

E deci dela sine înțeles că bonapartiștii vor lupta pentru a se reabilita.

Pe de altă parte, feroviarii vor să înceapă activitatea de iarnă cu o victorie, astfel că nu e deloc dispus la concesii.

Cine va câștiga această partidă e greu de prevăzut.

Noi credem într'un rezultat de egalitate.

AV. SPORTIV — I. P. P.
ORA 17

Fostul „locatar" al categoriei I-a, care de când a fost retrogradat nu a pierdut niciun joc, Av. Sportiv primește replica echipei d. Lt. Andronache.

In mod normal Avântul Sportiv poate câștiga deoarece, întotdeauna a făcut partide de magistrale în sală.

A. S. A. INAINTE
ORA 18,30

Arhitecții își vor disputa șansele cu „proprietarii" sălei.

Victoria „va surâde" în acest match, Arhitecturei.

O. C. B. — DELAVRANCEA
ORA 19

Deși O. C. B.-ul se va prezenta fără Samy Gruenștein, totuși e favoritul acestui joc, Delavrancea fiind numai o formație de viitor, nu însă și de prezent.

SP. STUDENȚESC — V. DACIA. ORA 19.30

Foștii campioni naționali au astăzi o misiune ușoară, căci Viforul Dacia nu poate împiedica pe universitari să câștige și încă la scor.

Hai-Hai-Sp. Studențesc și Start Club-Aurora, derbyurile cupei de volley-ball feminin

In bogatul program pe care il prezintă astăzi sala „Inainte", figurează și șase partide de volley-ball feminin care, grație faptului că diferența de clasă dintre adversare este mai mică decât în partidele masculine, vor da naștere la dispute foarte interesante.

Astfel, cu această completare, programul de astăzi se anunță foarte în un regal sportiv.

Jocurile contează pentru prima etapă a cupei donantă de domnul Eugen Titeanu și se vor disputa ca și în trecut, adică numai în două seturi, dându-se câte un punct de fiecare set câștigat.

S'au înscris în competiție 15 echipe fiind împărțite în două serii.

Capii de serie au fost numiți în persoana primelor două clasate în campionatul de toamnă al primei categorie, adică Start Club și Iureș Club.

Prin tragere la sorți, programul a fost fixat:

ORA 9.30: Radu Vodă-Delavrancea.
ORA 10.30: Iureș Club-Vergu.
ORA 11.30: Hai Hai-Sp. Studențesc.
ORA 15.30: Caraiman-E. F. A.
ORA 16.30: Bonaparte-Monitorul Oficial.
ORA 17.30: Start Club-Aurora.

Stau în această etapă echipele Macaby, Miorița și Viforul Dacia. Ulatima nu a fost programată, fiind omisă deși se înscrisese printre primele.

JOCURI INTERESANTE

Dintre cele șase partide atragem atenția în deosebi asupra întâlnirilor dintre Hai Hai-Sportul Studențesc și Start Club-Aurora, cari promit să furnizeze spectacole foarte interesante, echipele fiind printre fruntașe bucureștene și având de lămurit rivalități vechi.

S trecem acum în revistă aceste dispute și să analizăm șansele celor douăsprezece combatante

HAI HAI ARE UN ADVERSAR SERIOS DAR NEANTRENAT, FAPT CE-I UȘUREAZA SARCINA

Incepem cu cea mai „tare" întâlnire a zilei, acea dintre Hai Hai și Sportul Studențesc.

Sportul nu a mai jucat dela ultima etapă a campionatului regional așa că nu putem spune mare lucru despre forma pe care o deține.

In schimb Hai Hai a jucat în cupa Băluță, fiind la punct cu antrenamentul, fapt care îi va ușura mult sarcina.

Credem însă că Sportul Studențesc, pe care l-am văzut în partida cu Start Club, în maximum de formă, va opune astăzi o dârză rezistență, deși este după acea lungă perioadă de inactivitate de care am pomenit mai sus.

In orice caz lupta va fi strânsă și spectaculoasă, iar învingătorul va fi, după părerea noastră, Hai Haiul.

START CLUB, ARE UN ADVERSAR SERIOS IN AURORA, DE CARE NU VA PUTEA DISPUNE DECAT CU CEA MAI BUNA ECHIPA

A doua întâlnire interesantă a zilei este cea dintre „campioana națională", Start Club și Aurora al cărei titlu de cea mai tehnică echipă îi revine fără discuție.

Jocul de astăzi prezintă un deosebit interes, căci de rezultatul lui depinde șefia seriei a doua, căci celelalte echipe sunt cu pretenții mai mici; față de aceste două care reprezintă tot ce are mai bun Bucureștiul.

Aceasta va face ca jocul de astăzi să fie disputat aprig iar asupra rezultatului să nu se poată face nici o afirmație precisă, căci superioritatea de care este avantajat în mod enorm Startul este anulată în parte de faptul că Aurora joacă mai bine în sală decât pe teren.

A doua piedică în darea unui pronostic este că nu se știe dacă Startul va prezenta cea mai bună echipă s'au se va prezenta cu o combinată.

Un singur lucru este cert, jocul va fi foarte spectaculos, iar învingătorul greu de desemnat.

In mod normal Startul are prima șansă.

DELAVRANCEA-RADU VODA, UN JOC ECHILIBRAT PRIN FORȚELE ADVERSARULUI

Două dintre cele mai tinere echipe se întâlnesc astăzi într'o partidă, care promite o luptă strânsă, dorință de o victorie fiind și de o parte și de alta destul de accentuată.

Combatantele s'au mai întâlnit în cadrul cupei Bălută și atunci Radu Vodă a eșit învingător în fața unor adversare în formație incompletă. Aceasta va face ca replica Delavrancei să fie dârză și un singur lucru ar putea-o împiedica dela victorie.

Acesta este serviciul pe care îl va bate Radu Vodă, căci Duminica trecută a fost numai pe pereți și în tavan. Credem, însă că un match nul este cel mai normal rezultat pe care îl așteptăm.

CARMEN VA RECOLTA O VICTORIE UȘOARA IN DAUNA E. F. A.-EI

Insuficientă și ca fizic, dar mai ales ca tehnică, E. F. A., nu va putea decât să opună o rezistență cât mai mare și să caute să facă cât mai multe puncte, rezervând câștigarea celor două seturi Caraimanului, care este superior în toate privințele.

IUREȘUL INFRUNTA OMOGENA ECHIPA A VERGULUI

„Vișiniile" primesc astăzi o replică serioasă din partea Vergului — „leaderul" categoriei a doua și echipa cu cele mai accentuate pretenții de promovare.

Jocul va fi strâns și spectaculos iar victoria va reveni Iureșului, care este superior din toate privințele.

BONAPARTE-MONITORUL OFICIAL

In cazul că Bonaparte va aduce echipa completă, victoria îi va reveni destul de ușor. Dacă însă va veni numai cu patru jucătoare, așa cum îi este „în obiceiu", va avea serios de muncit cu Monitorul Oficial, echipa care muncește cel mai serios.

Roți și pedale

In pragul iernii

Insemnări serioase și glumețe

Giuseppe Olmo, — ex-campionul mondial al orei, — va alerga în 1939, în America, la o cursă pe șosea, de lung kilometraj.

*

La Amsterdam și Valkemburg, unde s'au desfășurat campionatele lumii de viteză și fond, s'au realizat, — după cum publică buletinul „U.C.I."-ului, — 396.421 franci francezi.

Ceeace în lei revine o sumă rotundă de două milioane.

*

Egli, marele as al pedalei elveține, va alerga în timpul iernii în Argentina.

*

Și fiindcă am vorbit de ceea ce fac așii străini în timpul iernii, să enumăram aci și câteva din ocupațiile câtorva pedaleuri de ai noștri.

Tudose, după 10 luni de intensă activitate, își va permite o bine venită și meritată odihnă de 2 luni.

Mai ales că e și proaspăt însurățel...

Țapu în schimb, nu va înceta să pedaleze, decât atunci când vremea îi va face imposibil drumul pe bicicletă.

Asta deoarece dela 9 Octombrie, când a cucerit a doua oară consecutiv (și a treia oară în toată cariera), titlul de campion național de fond, s'a odihnit.

Și, acum, a luat-o încet, încet, ca să ajungă departe.

Cr. Teodorescu, pretinde că urmează în unele seri un program de sală.

N.R. Nu prea credem, deși ar fi reușit să-și mai tempereze... pasiunea pentru... „sportul" noptilor albe...

*

Hapciuc va face ski la Predeal, unde văzându-l mai multe zile în șir pe Gallien, are nădejdea că, cine știe, prin vre-un miracol, i se va transmite și lui o părticică din suplețea și calitățile asului francez.

Gurile rele susțineau că ar fi bine, în acest scop, să-și... radă mustața,... Nu de alta dar ca să fie și el... irezistibil.

Sporturi mecanice

Campionatul mondial de turism

Petre Cristea, Titu Manicatide

și Riry Bohory sunt probabilii concurenți români în Rallye-ul dela Monte Carlo

A. C. R. R. nu a primit nici o adeziune până acum. Cristea va concura pe un Ford. Succesele de până acum ale României

Peste 20 zile se închid înscrierile pentru „Rallye-ul Monte-Carlo", competiţiune automobilistă, considerată drept campionat mondial de turism.

Intrecerea cu punct terminus, pe însoritele maluri ale Mediteranei, suscită un real interes în rândurile automobiliştilor din întreaga Europă şi uneori chiar americanii consimt să facă deplasarea spre a încerca să cucerească trofeul pus în competiţiune.

Industriile automobiliste ale ţărilor din Occidentul continentului nostru se interesează de aproape de această competiţiune şi marile întreprinderi trimit la startul ei conducători rutinaţi, specializaţi în acest domeniu.

Lupta pentru triumful final a prilejuit, în precedentele ediţii ale întrecerii, spectacole de calitate, sfârşite, în marea majoritate a cazurilor, cu victoria celor mai de valoare oameni ai loturilor.

UN MARE SUCCES ROMANESC

In ultimii ani, România a fost regulat reprezentată în această importantă competiţiune prin automobilişti ale căror state de serviciu le-a permis să stabilească performanţe dintre cele mai onorabile.

Col. Alexandru Berlescu, decanul automobiliştilor români, a fost acela care a străbătut de cele mai multe ori continentul spre a-şi încerca norocul în lupta finală. Şi a isbutit acum câţiva ani să ocupe locul al doilea în clasamentul general. Col. Al. Berlescu a reuşit să se claseze onorabil şi în alte rânduri.

Dar, cel mai frumos succes românesc în „Rallye-ul Monte-Carlo" a fost împletit de perechea Petre Cristea - Ion Zamfirescu, care în 1936 a înfipt stindardul nostru, pe catargul victoriei. A fost un autentic triumf al automobilismului românesc, a cărui puternică afirmare a constituit o surpriză pentru străinătate şi o excelentă notă pentru realizatorii succesului.

Ulterior, Petre Cristea şi Ion Zamfirescu au confirmat valoarea arătată în ziua victoriei, clasându-se în următoarea ediţie, în primele zece locuri.

Şi, la drept vorbind, Petre Cristea este câştigătorul moral şi al ediţiei 1937, când nu a scăpat victoria decât datorită unei greşite interpretări a regulamentului.

Dat fiindcă, automobiliştii nostri s'au comportat atât de strălucit în marea cursă cu care se inaugurează fiecare sezon european, astăzi, când chestiunea înscrierilor în cursă este la ordinea zilei, o întrebare legitimă ne vine în gând: cine va reprezenta România în competiţiunea ce se va desfăşura în Ianuarie viitor?

CONCURENŢII PROBABILI

Ne-am interesat eri la Automobil Club Regal Român, dacă vre-unul dintre automobiliştii noştri şi-au prezentat adeziunea pentru marea competiţiune. Ni s'a răspuns negativ. Este un vechi obicei al alergătorilor români de a lăsa chestiunea înscrierii pe ultimul moment şi de aceea răspunsul dat de secretariatul forului nu ne-a surprins. Dar, spre a ne putea satisface curiozitatea, am început investigaţii personale.

In cercurile de specialitate, chestiunea participării la „Rallye-ul Monte-Carlo" preocupă şi am putut afla că trei dintre automobiliştii români se pregătesc pentru expediţie.

PETRE CRISTEA

In fruntea acestora stă Petre Cristea, ilustrul câştigător din 1936. Deşi campionul român nu insistă prea mult asupra participării sale la viitoarea ediţie a competiţiunei, credem a şti că el studiază, deocamdată, chestiunea locului de plecare şi avantajele ce le oferă diferitele puncte de start. Probabil că va avea de ales între Atena şi Palermo. In ce priveşte maşina cu care va concura, suntem informaţi că Petre Cristea va reveni la vechile sentimente şi se va prezenta la plecare, la bordul unui Ford.

DR. TITU MANICATIDE

Tot în cercurile iniţiate, se vorbeşte insistent de participarea d-rului Titu Manicatide, care, în probele de rezistenţă ale anului în curs, a realizat performanţe cari îl clasează în fruntea specialiştilor noştri. Cum Fiat-ul lui Manicatide este pe punctul de a fi transformat într'o trăsură de sport, este sigur că el va apela la serviciile altei maşini.

RIRY BOHORY

Intr'o convorbire pe care am avut-o acum câteva zile, Riry Bohory, o tânără speranţă a automobilismului românesc, nu şi-a ascuns intenţia de a lua plecarea în „Rallye-ul Monte-Carlo".

Deocamdată, Bohory nu ştie ce trăsură va utiliza.

Acestea sunt cele trei nume cari se rostesc în legătură cu participarea României la „Rallye-ul Monte-Carlo". Nu este însă exclus ca numărul reprezentanţilor noştri să crească.

Jenny Dumitrescu

Automobil Club Regal Român

şi-a stabilit calendarul pe 1939

In ultima sa şedinţă, o comisiune sportivă a Automobil Clubului Regal Român a fixat datele la cari se vor alerga, pe viitor, probele automobiliste regisate de prima noastră formaţie de specialitate.

Astfel, s'a stabilit, odată pentru totdeauna, că alergarea de viteză cu plecare din loc să se ţină în fiecare an, la data de 1 Mai. Deasemenea s'a hotărît disputarea cursei de rezistenţă pentru „Cupa Carpaţilor", în ultima Duminică a lunei lunie şi întrecerea în coasta dela Sinaia, în prima Duminică a lunei Septembrie. In fine, cursa de viteză pe un kilometru cu plecare din mers va preceda totdeauna, alergarea de regularitate pentru „Cupa Carpaţilor".

Deci, programul pe 1939 al Automobil Clubului Regal Român are următoarea definitivă înfăţişare:

1 Mai, cursa de viteză pe kilometrul cu plecare din loc.

24 Iunie, cursa de viteză pe kilometrul cu plecare din mers.

25 Iunie, alergarea de regularitate pentru „Cupa Carpaţilor".

3 Septembrie, cursa de coastă dela Sinaia.

In şedinţa ce se va ţine la 8 Decembrie, comisiunea sportivă a Automobil Ciubului va verifica regulamentele celor patru competiţiuni, le va pune la punct şi le va înainta spre tipărire, astfel încât în prima jumătate a lunei lanuarie ele să poată fi puse la dispoziţia alergătorilor.

EXEMPLUL TREBUE IMITAT

Forul nostru automobilist şi-a îndeplinit misiunea, anunţându-şi din timp programul de activitate. Este de datoria celorlalte grupări de specialitate să imite acest salutar exemplu şi să anunţe cât mai neîntârziat, datele la cari urmează să regiseze competiţiunile pe cari le organizează fiecare. Făcând acest lucru, clubburile respective îşi vor uşura sarcina şi vor servi interesele alergătorilor cari, având în faţă întregul program de activitate al anului viitor, vor putea, eventual, să se gândească şi la unele deplasări peste graniţe.

Premiile anului

la dispoziţia automobiliştilor

Automobil Clubul Regal Român ne roagă să anunţăm că ţine la dispoziţia alergătorilor premiile câştigate de ei în cursul campaniei automobiliste care a luat sfârşit.

Interesaţii pot trece în fiecare zi pe la sediul Automobil Clubului unde li se vor încredinţa aceste premii.

Nu se vor putea încă bucura de această favoare, laureaţii concursului de rezistenţă pentru „Cupa Carpaţilor" întrucât, până în prezent, contestaţia depusă contra col. Al. Berlescu, cel de al doilea clasat, nu a fost încă rezolvată.

Comisiunea sportivă căreia îi fusese încredinţat spre rezolvare acest litigiu şi-a declinat competenţa, considerând ca singură instanţă competinte, juriul competiţiunei.

Acest juriu urmează să se întrunească zilele acestea şi să ia o hotărîre definitivă. Din informaţiile pe cari le deţinem credem a şti că, contestaţia va fi respinsă şi clasamentul stabilit la sfârşitul cursei, menţinut.

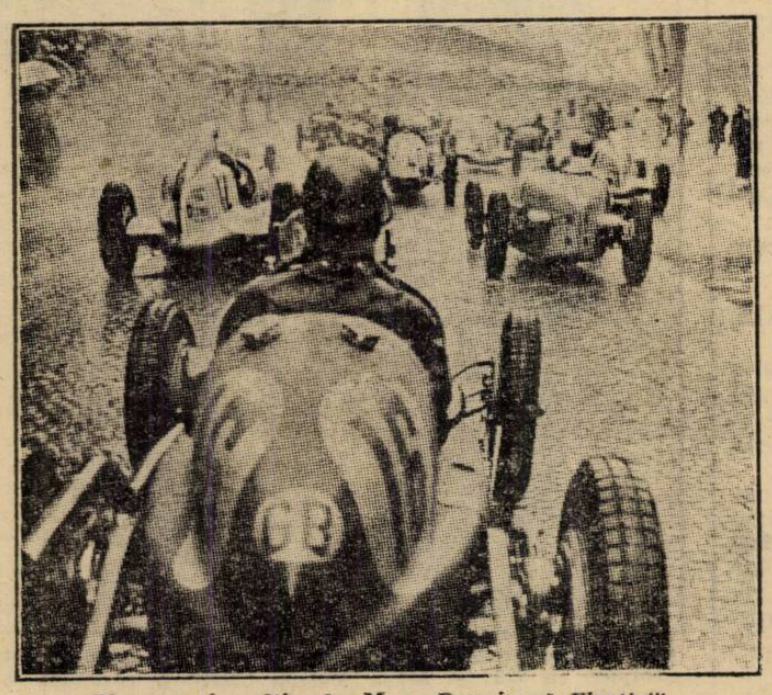

Plecarea în ultimul „Mare Premiu al Elveţiei"

U.F.S.R. comunică lista oficială

a conducătorilor sportului românesc

Prin decizia Străjii Ţării No. 78/1938, se numesc pe ziua de 1 Decembrie 1938:

D. GEORGE PLAGINO, preşedinte al Uniunei Federaţiilor de Sport din România.

D. prof. univ. dr. IULIU HAŢEGANU, preşedinte-tribun al „Şoimilor" Carpaţilor.

D. prof. FILARET DOBOS, preşedinte-vornic al „Arcaşilor României".

D. ION CAMARAŞESCU, preşedinte al Federaţiei Române de Atletism.

D. P. ANGELESCU, preşedinte al Federaţiei Române de Basket şi Volley.

D. Lt.-Col. HORIA ROMAN, preşedinte al Federaţiei Române de Bobsleigh.

D. AL. CANTUNIARI, preşedinte al Federaţiei Române de Box

D. V. CANARACHE, preşedinte al Federaţiei Române a Societ. de Ciclism.

D. G-ral inspector adj. ILASIEVICI, preşedinte al Federaţiei Equestre Române.

D. V. V. TILLEA, preşedinte al Federaţiei Române de Football Asociaţie.

D. prof. univ. C. STOICESCU, preşedinte al Federaţiei Societăţilor de Gimnastică din România.

D. DAN SIMIONESCU-RAMNICEANU, preşedinte al Federaţiei Române de Handball.

D. T. DAVILA, preşedinte al Federaţiei Române de Hockey pe Ghiaţă

D. C. MANOILA, preşedinte al Federaţiei Române de Lupte şi Haltere.

Ing. CEZAR POPESCU, preşedinte al Federaţiei Române de Motociclism.

D. MIHAIL SAVU, preşedinte al Federaţiei Române de natăţie.

D. prof. univ. SILVIU DRAGOMIR, preşedinte al Federaţiei Societ. de Patinaj din România.

D. prof. C. ZAHIRNIC, preşedinte al Federaţiei Române de Ping-Pong.

D. ing. VIRGIL POP, preşedinte al Federaţiei Române de Popici.

D. GR. CARACOSTEA, preşedinte al Federaţiei Române de Rugby.

D. col. adj. EM. PALANGEANU, preşedinte al Federaţiei Române a Societ. de Ski.

D. contra amiral adj. PAIŞ N., preşedinte al Federaţiei Române de Sporturi Nautice.

D. G. POULIEFF, preşedinte al Federaţiei Române de Tennis.

D. GEORGE PLAGINO, preşedinte al Federaţiei Societ. de Tir din România.

Campionatul naţional de cross-country se aleargă astăzi pentru a douăzecea oară

Importanța manifestațiunii. Cum s'a desfășurat primul campionat. Palmaresul național alului. Lista concurenților. Parcursul a fost modificat?

Sportul atletic românesc trăeşte astăzi o zi de mare sărbătoare. Intr'un cadru festiv, adequat în totul evenimentului, se va desfăşura pe cochetul hipodrom Băneasa ce-a de a 20-a ediţie a naţionalului.

Ce repede au trecut douăzeci şi doi de ani de când entuziaştii conducători de odinioară ai sportului românesc s'au gândit să creeze campionatul naţional de cross-country!

Nu şi-au imaginat nici unul din cei care în primăvara anului 1916 organizau primul campionat, că acest concurs, înfruntând vremurile, va reuşi să-şi serbeze atât de curând cea de a 20-a aniversare.

In istoria nu prea complicată a sportului atletic românesc, crossul naţional e o competiţiune foarte importantă, iar în palmaresul ei, citim an cu an, trecutul plin de sbucium al acestui minunat sport.

ŞOSEAUA KISELEFF LEAGĂNUL SPORTULUI BUCUREŞTEAN

Şoseaua Kiseleff şi împrejurmele lacului Herăstrău, iată leagănul alergărilor pe teren variat în Bucureşti.

In 1916 ca şi în 1938 acest colţ al Capitalei a rămas locul de adunare al amatorilor sportului pedestru.

Nici anii care au trecut atât de repede, nici transformările care s'au făcut, nu au putut rupe această tradiţie; crossul naţional şi-a legat numele de acest colţ plin de atâtea frumoase amintiri pentru sportivii bucureşteni.

Intr'adevăr de şoseaua Kiseleff se leagă tot trecutul sportului din Capitala ţării; în parcul dela Şosea, pe minunatele alei, a pulsat ani de zile viaţa sportivă a Bucureştiului, acolo s'a plămădit şi închegat sportul amator românesc.

Au trecut de atunci mulţi ani, sportul bucureştean a progresat, footballul mai hărăzit de soartă şi-a îndreptat paşii spre alte meleaguri în timp ce rugbyul şi crossul au rămas credincioase locurilor unde au cunoscut primele succese.

O ZI DE SARBATOARE

Alergători de acum douăzeci şi doi de ani sunt oameni în toată firea, conducătorii de acum două decenii sunt astăzi trecuţi de vârsta tinereţii.

Tineri şi bătrâni, toţi şi-au dat întâlnire astăzi pentru ca asistând la jubileul celei mai importante probe atletice să sărbătorească pe cel care a creiat-o şi a înzestrat-o cu splendidul trofeu, pe entuziastul îndrumător al sportului atletic Ion Cămărăşescu.

După două decenii, în fruntea destinului sportului atletic românesc, se întâmplă să fie tocmai d. Ion Cămărăşescu, cel care în Franţa, a cucerit titlul de campion şcolar iar, întors în ţară, a devenit cel mai înfocat propagator al sportului drag, atletismul.

O întâmplare nefericită face ca tocmai la sărbătorirea de astăzi, d. Ion Cămărăşescu să nu poată lua parte.

Şi ne imaginăm cât de mult trebuie să regrete conducătorul atletismului nostru că nu se află în mijlocul celor care-l iubesc.

Noi îi urăm grabnică însănătoşire.

CUM S'A DESFAŞURAT PRIMUL CAMPIONAT

In acest an s'au împlinit douăzeci şi doi de ani dela introducerea alergărilor pe teren variat în România. Această dată coincide cu cea de a douăzecea aniversare a campionatului naţional de cross country, care pentru prima dată s'a alergat în primăvara anului 1916.

Patru ani războiul a întrerupt campionatul care a fost reluat numai în 1920 dată de când această alergare a fost reluată şi disputată apoi cu regularitate în fiecare an.

Astăzi când comemorăm a 20-a lui aniversare, găsim interesant să ne întoarcem privirile spre trecut, şi din amintirile celor care au trăit acele zile eroice ale atletismului românesc să înfăţişăm cititorilor un document inedit asupra modului cum s'a desfăşurat primul campionat naţional.

IN PRIMAVARA ANULUI 1916...

Pregătirile în vederea campionatului naţional de cross au început în 1916, în luna Ianuarie.

O vreme frumoasă a favorizat antrenamentul alergătorilor bucureşteni.

S'au organizat trei crossuri de pregătire, eroul acestor alergări fiind Tudor Florian dela Venus, care a sosit primul în toate trei concursurile.

La 22 Aprilie s'a alergat campionatul interşcolar — preludiu la naţional — câştigat de răposatul N. Mărăscu.

La sfârşitul lunei Aprilie s'a alergat campionatul naţional pentru cupa Ion Cămărăşescu.

Plecarea s'a dat din parcul F.S.S.R., de unde au luat plecarea 23 de concurenţi, conducerea plutonului având-o N. Mărăscu, urmat de: Eliescu, Brandl, V. Cristescu, etc.

La Bordei — actuala Şosea — Jianu Cottage-Brandl trece în frunte, urmat de aproape de actualul inginer Kiki Dumitrescu, cu care merge împreună, până la vila Minovici unde Kiki trece în frunte, asigurându-şi un avantaj de 30 metri cu care trece primul linia de sosire

K. Dumitrescu a parcurs cei 8 km. în 36 m. 20 s., urmat de W. Brandl, Chiriţescu, M. Eliescu (†), N. Mărăscu (†), etc.

Acestea se întâmplau acum douăzeci şi doi de ani.

CROSSURILE NAŢIONALE DUPA RAZBOI

Acelaş Kiki Dumitrescu şi-a însuşit campionatul naţional după marele război, iar pe echipe tânăra echipă Educaţia Fizică.

In 1921 Ardealul are cuvântul, tânărul student dela Universitatea din Cluj E. Bellu a câştigat individual, iar gruparea roş albastră îşi înscrie pentru prima oară numele în palmaresul pe echipe.

In 1922 tot un student, tânărul Jean Dumitrescu dela Sportul Studenţesc şi Clubul Atletic al minierilor din Petroşani sunt cei doi eroi.

In anul următor, campionii îşi schimbă din nou titularii, actualul maior Vintilă Cristescu şi gruparea Sportul Studenţesc şi-au însuşit campionatul.

In 1924 şi 1925 Braşovul este la înălţime. Andrei Marton individual şi Colţea-Braşov pe echipe au fost cei doi campioni naţionali.

Incepând din 1926, superioritatea bucureştenilor devine evidentă. Doi anii 1926 şi 1927 Ion Petrescu şi Stadiul Român câştigă pe echipe.

Din 1928 apar excelenţii soldaţi din arma grănicerilor Ilie Niculae şi Stadiu pe echipe sunt câştigătorii.

In 1929 un alt grănicer, M. L. Marin şi Viforul Dacia îşi înscriu pentru prima dată numele în palmaresul campionatului.

Din anul 1930 Ion Manea câştigă de cinci ori titlul, iar pe echipe As. Sp. Grănicerul şi Viforul Dacia şi-au disputat supremaţia.

Iar din 1935 şi până astăzi Dinu Cristea şi Stadiul Român s'au impus câştigând campionatul naţional.

CE VA FI NAŢIONALUL DIN ACEST AN?

Naţionalul din acest an, e un mare semn de întrebare.

Dacă în lupta individuală Dinu Cristea nu credem că va putea pierde campionatul, deşi Radu Ioniţă şi braşovenii Lahny şi Fischer îi sunt serioşi adversari, în schimb cupa Ion Cămărăşescu se anunţă extrem de disputată.

Stadiul Român, Viforul Dacia şi mai ales Soc. Săsească din Braşov, iată trei grupări cu şanse egale în marea alergare de astăzi.

Stadiul Român cu: Dinu Cristea, Topală, Ahmed, Gociu, Manea, Stan şi Staicu au indiscutabil multe şanse. Totul depinde însă de forma tovarăşilor de club ai lui Dinu Cristea, căci într'o alergare de cross omogenitatea şi mai ales spiritul de echipă sunt factori hotărîtori.

Soc. Săsească de Sport şi Gimnastică din Braşov se prezintă indiscutabil cu mari şanse în alergarea de astăzi.

Teamul braşovean posedă în: Lahny, Brenndorfer, Fischer, Schadt, Ruck, Deubel, elemente care vor ameninţa serios echipa roş-albastră.

Insfârşit, Viforul Dacia cu: Radu Ioniţă, Tărtăreanu, Comănescu, Hartz, etc. emit şi ei serioase pretenţii.

Iată pe scurt, cum se prezintă situaţia în lupta pe echipe: Stadiul Român va avea astăzi adversari periculoşi în S.G.S.B. şi Viforul Dacia.

IATA PALMARESUL CAMPIONATULUI NAŢIONAL DE CROSS-COUNTRY

INDIVIDUAL

1916 : Kiki Dumitrescu (Sp. St.).
1920 : Kiki Dumitrescu (Sp. St.).
1921 : E. Bellu (Universitatea).
1922 : Jeny Dumitrescu (Sp. St.).
1923 : V. Cristescu (Colţea-Br.).
1924 : A. Marton (Braşovia T. M.).
1925 : A. Marton (Braşovia T. M.).
1926 : Ion C. Petrescu (St. R.).
1927 : Ion C. Petrescu (St. R.).
1928 : Ilie Niculae (Sp. St.).
1929 : Marin L. Marin (A. Sp. Gr.).
1930 : Ion Manea (A. Sp. Gr.).
1931 : Ion Manea (A. Sp. Gr.).
1932 : Ion Manea (A. Sp. Gr.).
1933 : Ion Manea (St. R.).
1934 : Ion Manea (St. R.).
1935 : Dinu Cristea (St. R.).
1936 : Dinu Cristea (St. R.).
1937 : Dinu Cristea (St. R.)

PE ECHIPE

1916 : St. Român.
1920 : Ed. Fizică.
1921 : St. Român.
1922 : S.A.M. Petroşani.
1923 : Sp. Studenţesc.
1924 : Colţea Braşov.
1925 : Colţea Braşov.
1926 : St. Român.
1927 : St. Român.
1928 : St. Român.
1929 : Viforul Dacia.
1930 : A. Sp. Grănicerul.
1931 : A. Sp. Grănicerul.
1932 : Viforul Dacia.
1933 : Viforul Dacia.
1934 : A. Sp. Grănicerul.
1935 : St. Român.
1936 : St. Român.
1937 : St. Român.

JURIUL TECHNIC

Cronometrori: **Ion Baicu, A. Konig, A. Ianculescu, Th. Popovici.**

Judecători sosire: **C. Leoveanu, prof. Stoenescu şi V. Căpăţână.**

Starter: **I. C. Petrescu.**

Comisar al parcursului: **Schmettan.**

PARCURSUL

Plecarea la ora 10 din incinta hipodromului Băneasa, concurenţii urmând apoi un traect ce va trece prin: Şos. Kiseleff, Satul Băneasa, Postul de radiodifuziune, prin pădure, şos. Târgovişte, prin arătură, pe marginea lacului Herăstrău, Ruine, vila Minovici, şos. Kiseleff, hipodromul Băneasa.

Traseul a fost modificat, urmând ca alergătorii să găsească astăzi la hipodrom o schiţă cu traseul exact al probei.

Doi campionai din alte vremuri; Arhitect Jean Dumitrescu, campion în 1922 şi Major Vintilă Cristescu, campion în 1923, îşi aduc aminte de timpurile glorioase din trecut

De pe pistă

Atletul clujan Iuliu Dejenariu îşi face actualmente serviciul militar la regimentul 4 Tunuri Munte Bistriţa.

Atletul C. A. Clujului ne trimite o scrisoare să intervenim spne a fi mutat la Cluj unde ar putea să-şi continue antrenamentede.

Transmitem dorinţa campionului naţional forului de specialitate i ndorinţa nrdlu specialitate în speranţa să va face toate diligenţele petru ca ea să fie satisfăcută.

Atenţie la transferări!

Intre 1 şi 31 Decembrie atleţii, conform regulamentelor, pot să-şi schimbe grupările.

După informaţiile pe cari le avec, prea puţiine schimbări sunt în perspectivă.

-BOX-

F. R. Box va interveni la I. B. U.

pentru a fi acceptată provocarea lansată de Toma Aurel lui Escobar

Strălucitul palmares al compatriotului nostru, va determina admiterea sa

Federaţia română de box a luat lăudabila iniţiativă de a interveni în chestiunea provocării lui Sixto Escobar, de către Toma Aurel.

Am fost informaţi de către secretariatul general al F. R. Box-ului că d. preşedinte, împreună cu întreg comitetul, a luat hotărîrea de a interveni la International Boxing Union ca să admită provocarea lui Toma Aurel.

PROVOCAREA LUI TOMA AUREL VA FI ACCEPTATA

Este mai mult ca sigur că provocarea lui Toma Aurel va fi acceptată. El va depune imediat ce va ajunge la Paris suma forfaitară de 5000 franci, la secretariatul I. B. U.

Odată cu această sumă va depune în 12 exemplare şi palmaresul lui care este o splendidă carte de vizită.

IN DOI ANI 15 VICTORII ŞI NICIO INFRANGERE

Iată palmaresul lui Toma Aurel: de 4 ani nu a mai suferit nicio înfrângere internaţională, iar de 3 ani şi câteva luni nici a înfrângere indigenă.

Ultimii lui învingători sunt Jackie Brown la Londra (acum 4 ani) şi Gheorghe Popescu la Ploeşti (trei ani şi câteva luni).

Cu titlu de curiozitate pentru cititorii noştri dăm lista victoriilor lui pe ultimii doi ani: are 14 victorii dintre care 9 înainte de limită şi un match nul:

Paris, 26 Noembrie 1936, învinge la puncte pe George Bataille.

New-York, 6 Ianuarie 1937, învinge prin oprire în repriza 7-a pe Richard Librandi.

New-York, 24 Februarie 1937, învinge la puncte pe Henri Hook

New-York, 26 Martie 1937, învinge prin k. o., în repriza 5-a, pe Joe Martin.

New-York, 5 Aprilie 1937, învinge la puncte pe Joe Archibald.

Bucureşti, 2 Octombrie 1937, învinge prin abandon în repriza 11-a pe Young Perez.

Londra, 16 Noembrie 1937, face match nul cu Jim Brady.

Londra, 29 Noembrie 1937, învinge prin abandon, în repriza 9-a, pe John Mac Manus.

Londra, 13 Decembrie 1937, învinge la puncte pe Jim Brady.

Paris, 11 Februarie 1938, învinge prin k. o., în repriza 2-a, pe Matton.

Paris, 16 Martie 1938, învinge prin k. o., în repriza 2-a. pe M. Huguenin.

Paris, 31 Martie 1938, învinge la puncte pe Poppi Decico.

Bucureşti, 4 Iunie 1938, învinge prin descalificare în repriza 9-a pe Gino Cattaneo.

CAMPIONATUL EUROPEI DE CATEGORIE COCOŞ

Londra, 3 Octombrie 1928, învinge prin k. o., în repriza 3-a, pe Len Hampston.

Londra, 14 Noembrie 1938, învinge prin k. o., în repriza 5-a, pe Lev Hampston.

Breack... stop... out...

Enrico Urbinati boxează cu Pierre Louis pentru titlul Europei

La Roma va avea loc mâine seară o interesantă reuniune, în cursul căreia se va disputa campionatul Europei de categoria muscă între cei 2 competitori : francezul Pierre Louis şi Enrico Urbinati. Italianul are ocazia de a aduce în patrimoniul ţării sale un titlu, pe care până acuma nu a fost deţinut de nici un boxeur italian. Întâlnirea constituie o revanşă, întru cât Pierre Louis a câştigat la prima întâlnire.

Partida se anunţă foarte disputată şi echilibrată, ambii adversari având şanse egale de victorie. In ultimile matchuri, Pierre Louis a învins la puncte pe Valdes şi pe Remscheid Raphaelito la Berlin, în timp ce Urbinati a învins înainte de limită pe Filhol, unul dintre rarii învingători ai lui Toma Aurel.

Urbinati boxează ca profesionist după campionatele amatoare ale Europei desfăşurate la Budapesta în 1934, când s'a remarcat ca un pugilist de mare viitor. In aceiaşi seară Merlo Preciso va infrunta pe Saranggia, iar Ansini pe Cataneo.

Krieger învins de Billy Coon

La Pittsburg s'a disputat de curând o mare reuniune, în care Solly Krieger, noul campion al lumii de categoria mijlocie, s'a întâlnit cu Billy Coon. Spre surprinderea generală, campionul a cedat la puncte.

Infrângerea lui Krieger arată valoarea noului deţinător, care la prima întâlnire dela cucerirea titlului nu a putut să câştige asupra unui adversar oarecum modest. Intr'adevăr, Billy Coon a fost învins printre alţii de Erich Seelig.

Lou Ambers continuă...

La Filadelfia, italo-americanul Lou Ambers, ex campion al lumii, a bătut la puncte pe Tommy Cross. Fostul campion a arătat o condiţie fizică dintre cele mai bune, aşa încât revanşa cu Armstrong se anunţă destul de interesantă, mai ales că negrul în ultima vreme nu este într'o formă prea bună.

Turiello, competitor la titlul Europei de categorie semimijlocie, a devenit prudent. El a refuzat o interesantă ofertă din partea lui Jeff Dickson, de a boxa cu Marcel Cerdan, care a fost vădit nedreptăţit de către I. B. U., cu ocazia desemnării competitorilor. Promotorul francez a înţeles să ajute pugilistului francez să lupte pentru cucerirea titlului european, deoarece în caz de victorie Cerdan îl înlocuia pe Turiello în matchul cu Wouters. Cum însă încercarea lui Dickson nu a reuşit, Cerdan va întâlni pe Eder la Berlin în ziua de 15 Decembrie.

Efrati, învingător

La Chicago, italianul Leone Efrati a învins la puncte pe englezul Eddie Dempsey. Invinsul este la prima înfrângere în America.

Arnoult, învins la New-York

Maurice Arnoult, fostul campion european uşor, a cedat la puncte la New-York lui Eddie Brink.

Francezul este unul din învingători lui Gh. Covaci.

Patsy Perronay continuă...

La New-York, veteranul Patsy Perronay a bătut prin scoatere din luptă în repriza 6-a pe Nick Rabin. Matchul a avut loc la New-York.

O interesantă reuniune amatoare de box la Roşiori de Vede

Asociaţia „Luceafărul" din Roşiorii de Vede organizează Duminică, 11 crt., o reuniune amatoare în sala cinematografului Giuvelcă între elevii sălii Luceafărul din Roşiorii de Vede şi elevii sălii Central din Bucureşti, cu următorul program :

Diţă Şerbănescu (Luceafărul)—D. Georgescu (Central).

Gh. Petrescu (Luc.)—Gh. Tătărescu (Cen.).

Sandu Pestrinei (Luc.)—D. Zamfirescu (Cen.).

Mitică Teodorescu (Luc.)—Gino del Fabro (Cen.).

Nicu Melenka (Luc.)—Mişu Petrescu (Cen.).

Nae Ionescu (Luc.)—Mişu Stănculescu (Cen.).

MATCH DE ANTRENAMENT

Sandu Petrescu—D. Voiculescu.

Reunionea amatoare de box de aseară a fost... amânată

Reuniunea amatoare de box, care urma să se desfăşoare aseară pe arena Brătianu, din motive cari tocmai pentrucă nu fac cinste boxului în genere, nu vrem să le scrim, a fost amânată pentru o dată care urmează să să fixeze ulterior.

RUGBY

6 echipe îşi vor disputa azi întâietatea în cadrul campionatului naţional

Partidele de astăzi pe lângă interesul ce prezintă, dată fiind valoarea echipelor, mai au deosebită importanţă şi prin faptul că de rezultatele obţinute depind în largă măsură modificările ce vor surveni în clasamentul sezonului de toamnă.

SPORTUL STUDENŢESC—STADIUL ROMAN, DERBY-UL ZILEI

Partida socotită drept cea mai însemnată este, indiscutabil, întâlnirea dintre echipele Sportul Studenţesc *şi* Stadiul Român.

In actualul sezon aceste două valoroase formaţii au reuşit, spre surprinderea generală, să realizeze performanţe de necontestată valoare.

Astfel, Sportul Studenţesc a dispus de Venus, în timp ce Stadiul Român a reuşit cea mai senzaţională surprinză a sezonului învingând echipa T. C. R.ului, câştigătoarea cupei Gen Gabriel Marinescu.

Dar, se cuvine să mai adăugăm că Sportul Studenţesc şi Stadiul Român au furnizat totdeauna partide de mare anvergură.

LINIA DE ATAC A SPORTULUI STUDENŢŢESC

Incercând să analizăm posibilităţile ambelor echipe în matchul de azi, vom începe prin a sublinia că „studenţii" manifestă superioritate pe linia de atac.

Intr'adevăr, forma în care se găsesc astăzi Ciocânel Sadoveanu, Andreiaş, Damian şi Grigorescu, înseamnă un real pericol pentru echipa lui Tudor Ion.

In afară de acestea „studenţii" au dovedit în ultimele eşiri că posedă o grămadă în revenire atât la tuşe cât şi la atac.

TINERETEA STADIULUI ROMAN

D. Virgil Ion, conducătorul technic al roş-albaştrilor, a decis, în urma antrenamentelor făcute, să prezinte aceiaşi echipă care a dispus acum câteva săptămâni de T.C.R.

Astfel, vor juca în echipă — pe lângă titulari — Ghiondea, Alexe, C. Munteanu, Glăvan etc.

Cu alte cuvinte, stadiştii vor să verifice astăzi forma jucătorilor introduşi de curând în echipă.

UN PRONOSTIC !

Nu este uşor să prevezi rezultatul final al unei partide, când ţi se prezintă 2 echipe valoroase şi recunoscute prin surprizele ce pot furniza.

Noi inclinăm a crede că Sportul Studenţesc va dispune de justeţe de Stadiul Român.

Matchul se va disputa pe terenul I, ora 14.30, arbitru fiind d. Herck.

Sportul Studenţesc : Georgescu, Grigorescu, Iovănescu, Sadoveanu, Andreiaşi, Damian, Dinescu (Diamandi), Diaconu, Riegler, Cameniţă, Macarovici, Ionescu, Fântăneanu şi Pârcălăbescu.

Stadiul Român : Tudor Ion, Ghiondea, Bogoş, Gabay, Gică Ionescu, C. Munteanu, Turuţ, Alexe, Mircea, Vogel, Crivăţ, Glăvan, Niţescu, Umberto şi Slobozianu.

Rezerve : Virgil Munteanu, Andronache.

T.C.R.—VIFORUL DACIA

Intâlnirea dintre echipele T. C. R. şi Viforul Dacia prezintă un real interes.

In primul rând datorită faptului că matchul contează pentru clasament.

In al doilea rând, Viforul Dacia, care se găseşte în perajma deplasării în Germania, vrea să-şi pregătească jucătorii cât mai desăvârşit posibil.

Credem că după o partidă aprig disputată, matchul se va termina la egalitate.

Partida se va disputa pe terenul II, ora 14.30, arbitru fiind d. Gounetant.

T.C.R. : Păunescu (Moldoveanu), Oprea, Dragu, Pană, Mărculescu, Burlescu, Tanoviceanu, Popovici, Irimia, Mateescu, Marin, Exarhu, Bârsan.

Viforul Dacia : Jianu (Brătan), I. Nicolau, Vasilescu, Sterian, Calistrat, Comănescu, Traian, Covaci, Beju, Fanella, Caracaş, Krantz, Kurtzbauer, Scopilide şi Grigorescu.

R. C. B.—R. C. 13

Ultima partidă din cadrul categoriei onoare se va petrece între tinerele formaţii R. C. B. —R. C. 13.

Scontăm o dificilă victorie a echipei R. C. 13.

Matchul se va disputa pe terenul III, ora 14 sub arbitrajul d-luj Dan Ştefănescu.

R. C. 13 : Ifrim, Oprescu, Dumitrescu, Bratu, Florea, Grigorescu, Anghel, Stenghel, Vasiliu, Ursescu, T. Rădulescu, Veluda, Limeş.

R. C. B. : Ghimpeţeanu, Manciu, Panait, Anastasiu, Girescu, Pomescu, Ocheşeanu, Sterescu, Trandafirescu, Iordan, Vasilescu.

CELELALTE INTÂLNIRI PROMOŢIE

Victoria—Venus, teren I, ora 10.30, arb. Camil Ion.

C. F. R.—Sportul Studenţesc, teren II, ora 10.30, arb. I. Georgescu.

CATEGORIA II-a

T. C. R.—Sportul Studenţesc, teren I, ora 9, arb. Brănişteanu.

Venus—Stadiu Român, teren II, ora 9, arb. I. Popovici.

NATAŢIE

Campionul european de natăţie, Hoving, învins din nou

Amsterdam 3. — **In cadrul reuniunei nautice internaţionale, care s'a desfăşurat în localitate, campionul european pe 100 m., Hoving, a fost învins din nou.**

Rezultatele:

100 m. LIBER: 1. Zólyomi (Ung) 1:00,3; 2. Hoving (Ol.) 1:00,4.

100 m. PIEPT: Angyal (Ung.) 1:11,5.

200 m. LIBER: 1. Van der Kuyl (Ol.) 2:18,4; 2. Gróf (Ung.) 2:19,5.

POLO PE APĂ: U. T. E. (Budapesta) Het Y 3:3 (2:2).

La Praga plouă și e frig

iar echipa națională asistă la matchuri de... hockey

Recepția de la legația română

Echipa cehoslovacă nu e în formă

Un nou salut în limba română și declarațiile d-lui ministru Cruțescu

Praga, 3 (Dela trimisul nostru special). — **Echipa națională a României continuă să fie în centrul atenției tuturor și obiectul celor mai frumoase dovezi de amabilitate.**

Toată lumea se interesează de expediția noastră, iar oficialitatea ne arată o bunăvoință excepțională.

UN ANTRENAMENT DE.... 15 MINUTE

Am tras la „Zlata Husa", unul din cele mai mari hoteluri din Praga.

Dar înainte de a trece mai departe trebue să spun că ziua de azi a fost variată și chiar obositoare. Oboseala se compensează însă prin buna dispoziție, care domnește în rândurile jucătorilor.

Ziua a debutat cu un antrenament ușor, care a fost mai de grabă un simplu exercițiu de desmorțire.

Echipați cu pantofi de cauciuc, jucătorii au plecat la ora 9 la terenul Sparta, unde se dispută Duminică jocul și au făcut un antrenament de un sfert de oră, care a constat din câteva exerciții de gimnastică ușoară.

Pentrucă nu s'a putut juca la două goaluri, echipa a rămas neschimbată și... conducătorii noștri au devenit mai optimiști deoarece jucătorii au apărut odihniți iar informatori competenți ne-au adus la cunoștință că echipa Cehoslovaciei nu deține o formă prea bună.

...dar deși conducătorii echipei au devenit mai optimiști, niciunul dintre ei nu crede într'o victorie românească.

Cel mai pesimist dintre toți este d. Octav Luchide, căruia îi este frică de o înfrângere la scor.

LA MORMANTUL EROULUI NECUNOSCUT

După antrenament am depus o coroană la mormântul Soldatului Necunoscut și apoi ne-am plimbat prin Praga.

Trecătorii se uitau la noi cu simpatie și erau fericiți să ne poată întreba în românește: „ce mai faceți?"

La prânz am fost oaspeții d-lui Șenkl, primarul orașului.

După amiază, la ora 5, am fost invitați la un ceaiu la legația română, unde d. ministru Cruțescu s'a întreținut cu fiecare jucător în parte.

Seara, federația cehoslovacă a oferit, în onoarea echipei noastre, un banchet, la cel mai mare restaurant din Praga.

Pentru jucători aceste recepții și banchete nu au însă nicio importanță deoarece sunt obligați la o cumpătare desvârșită... vinul și alcoolul fiind interzise sub sancțiunea eliminării din echipă

SADOWSKY A FACUT O DEMONSTRAȚIE DE... HOCKEY

Eri seară am fost invitați la un match de hockey, dar ora târzie m'a împiedicat să vă telefonez.

Au jucat două echipe praghеze și la sfârșit, Sadowsky, care este un talentat jucător de hockey, a împrumutat patinele unui jucător și a făcut o ușoară demonstrație de patinaj... și hockey de unul singur.

Jucătorii celor două echipe i-au făcut atunci o manifestație de simpatie și dacă el ar juca mâine în echipă, ar avea precis... galerie.

PLOUA ȘI E FRIG

Deși forma jucătorilor noștri este satisfăcătoare iar informațiile primite de conducători sunt de natură să ne facă optimiști, condițiile atmosferice ne micșorează însă entusiasmul de azi dimineață.

Intr'adevăr, după masă a început să plouă des și a durat apoi până la ora șease seara.

Ploaia a stat acum dar s'a lăsat un frig foarte aspru.

Petre Steinbach, managerul echipei naționale, este foarte îngrijorat și în timpul când a comandat schimbarea crampoanelor mi-a spus că echipa are o situație de două ori mai grea dacă vremea se va menține umedă.

Cu toate că vremea nu este favorabilă unei întâlniri de football, se speră pe un număr de 20.000 spectatori, deoarece ambianța specială, în care se dispută matchul acesta, a sporit enorm interesul întâlnirii.

UN ALT SALUT IN LIMBA RAOMANA

Am telefonat eri, grație agenției Radio Central, ce urmau să publice ziarele de azi dimineață în legătură cu matchul de Duminică.

Salutul apărut în românește în ziarul „Telegraph" nu a rămas izolat deoarece „PRAZSKY VECER" — care apare după amiazi — ne-a oferit și el surpriza unui salut adresat în limba română.

Iată și textul acestui salut:

„Iubiți frați români!

Redacția sportivă a ziarului „Prazsky Vecer" simte nespusa bucurie de a vă putea saluta în numele publicului sportiv cehoslovac și în numele nouei republice cehoslovace.

Salutăm în dvs. pe dragul și nobilul popor român.

Nu vom uita niciodată loialitatea Augustului Suveran, Majestatea Sa Regele Carol II, față de patria noastră, care a avut de suferit o tragedie atât de mare.

Nu vom uita nici simpatia arătată nouă de nobilul popor român.

Fie ca gestul dvs. să rămână un simbol sfânt al adâncirii raporturilor dintre România Mare și Republica Cehoslovacă.

Fie ca el să însemne simțămintele noastre de recunoștință pentru nobila națiune română.

Trăiască Majestatea Sa Regele Carol II, trăiască Nobila România Mare".

DECLARAȚIILE D-LUI MINISTRU CRUȚESCU

Ziarul „Telegraph", acela care a publicat cel dintâi salut în românește, a apărut azi cu interesantele declarații ale d-lui ministru Cruțescu.

Cuvintele reprezentantului român sunt comentate cu mare satisfacție, deoarece ele accentuiază prietenia dintre poporul cehoslovac și cel român.

Iată rândurile semnate de d. ministru Cruțescu în „Telegraph":

„Salut cu deosebită plăcere întâlnirea dintre echipa națională de football a României și echipa națională cehoslovacă, reprezentantă demnă a unei vechi și foarte glorioase tradiții în football, care a făcut ca sportul cehoslovac să fie prețuit pretutindeni și să culeagă atâția lauri bine meritați, în măsurarea de forțe, în lumea internațională a sportului, unde a reușit să ocupe unul dintre primele locuri.

Echipele noastre românești nu se mândresc încă cu o asemenea tradiție și cu un trecut, care asigură cea mai conștientă desfășurare a forțelor în timpul matchului.

Pornite dincolo de hotare, spre a dovedi progresele făcute la noi în domeniul educației fizice și al sporturilor, sub îndrumarea directă și nespus de însuflețită a M. S. Regelui Carol II, echipele nostre întruchipează totuși calitățile întregului popor român: tinerețe, avânt, fidelitate.

După zilele de grea încercare, când România a arătat că știe să-și păstreze credința în vechii ei aliați și prieteni, lupta aceasta la Praga — luptă care este numai joc — constitue un prilej sportiv binevenit și o manifestare sinceră a amiciției dintre popoarele noastre".

PROGRAMUL ZILEI DE DUMINICA

Inainte de a da programul zilei de Duminică, trebue să spun că echipa națională are acum doi... manageri, deoarece în afară de Petre Steinbach, managerul oficial al echipei, jucătorii noștri se bucură de serviciile desinteresate și utile ale lui Struțka.

De altfel s'a hotărît ca pe teren să intre și Struțka alături de echipa noastră.

Prezența lui este folositoare și pentrucă cunoaște valoarea individuală a fiecărui jucător cehoslovac, astfel că poate să ne furnizeze informații prețioase.

Și acum să adaug ce va face mâine echipa României, care urmează să dispute unul din cele mai grele matchuri din cariera ei.

Deși este zi de match, sculatrea a fost fixată pentru aceeași oră ca și azi, adică ora 8.30.

La 9 jucătorii vor lua cafeaua cu lapte și vor face o mică plimbare prin oraș, dacă timpul ne va permite să eșim din hotel.

Sunt interzise jocurile de cărți și conversațiile despre matchul cu Cehoslovacia.

Masa de prânz este fixată pentru ora 12, precis cu patru ceasuri înainte de începerea matchului.

O DECLARAȚIE A D-LUI BUERGER

Iată ce declară Buerger, căpitanul echipei naționale, și unul din jucătorii români cu formă foarte bună.

„Poate este imposibil să câștigăm Duminică. Matchul se joacă la Praga și cine a jucat fotball știe ce înseamnă să ai avantajul terenului. Mai ales într'un match internațional.

Transmite publicului românesc însă, că jucătorii echipei naționale vor lupta cu toată energia și dacă vom pierde înseamnă că era imposibil să câștigăm.

In orice caz vom face o figură frumoasă, indiferent de forma în care se va găsi adversarul nostru".

IN ULTIMUL MOMENT...

GORGORIN A PRIMIT DESLEGAREA PENTRU RIPENSIA

● Se știe că între Ripensia și Juventus s'au dus tratative pentru transferarea lui Gorgorin, la Timișoara.

Tratativele au fost duse la bun sfârșit... în sensul că gruparea bucureșteană a acceptat să dea deslegare jucătorului său, dar pentru suma de 35.000 lei.

Deocamdată Gorgorin va pleca la Craiova, urmând să se întoarcă la 1 Februarie la București, sau să plece mai departe la Timișoara.

C. A. M. T. PLEACA PE URMELE ECHIPEI NAȚIONALE

● In cursul zilei de eri s'a primit la F.R.F.A. o adresă din partea grupării timișorene C.A.M.T., prin care aceasta cere aprobarea unui turneu cuprins între 25 Decembrie și 28 Februarie.

C.A.M.T. pleacă pe urmele echipei naționale, întrucât timișorenii urmează să joace în Turcia, Palestina și eventualal în Grecia, Siria și Egipt.

FEDERAȚIA ELENĂ A CONFIRMAT TELEGRAMA

● Se știe că federația elenă a acceptat suma de 200.000 drahme și a comunicat F.R.F.A. aceasta, printr'o telegramă.

Eri a sosit la federație o scrisoare, care confirmă telegrama de mai sus.

In plus, scrisoarea precizează datele: 6, 8 și 11 sau 12 Ianuarie și ne anunță că matchurile se vor disputa la Atena sau Pireu.

SUCITULESCU VA JUCA MIJLOCAȘ CENTRU ȘI FLOREA EXTREMĂ DREAPTA

● In matchul de azi dimineață, de pe arena Obor, doi dintre jucătorii oboreni vor reveni în posturile lor vechi.

Sucitulescu va juca din nou mijlocaș centru, iar Florea va reveni pe aripa dreaptă.

De altfel Unirea Tricolor va prezenta o formație răsturnată, cu care va începe returul campionatului.

Jugoslavia S. K.

va juca la București săptămâna viitoare, cu Iuventus și Victoria (Clui)

Centrul liniei de atac juventiste va fi ocupat de... Baratky

Trebue să semnalăm cu cea mai mare satisfacție că deși campionatul național a luat sfârșit, grupările nu au încetat activitatea.

UN MATCH INTERNAȚIONAL

In căutarea unei competitii de iarnă, pe care C. C. N. o aprobă entusiast, dar nu o realizează, Juventus și Victoria au ajuns la Belgrad, unde au găsit pe S. K. Jugoslavia dispusă să vină la București, săptămâna viitoare.

Tratativele sunt foarte înaintate și este aproape sigur că secundul clasat din campionatul jugoslav, va juca la noi cu Juventus și Victoria.

BARATCKY LA JUVENTUS

In vederea unei cât mai bune comportări și cum Zălnescu este lovit, conducerea grupării bucureștene va face apel la serviciile lui Baratcky, căruia i se oferă o primă de 2000 lei... indiferentă de rezultatul matchului.

Chiar dacă matchurile nu vor avea loc, străduința grupării bucureștene merită aprecierea tuturor sportivilor.

Editura Societății Anonime „Universul", București—România

„ASOCIAȚIUNEA" CENTRALA SIBIU

Taxa poștală plătită în numerar conform aprobării dir. g-rale p. t. t. nr. 70.346/938

2 LEI

UNIVERSUL

12 PAGINI

262-1938

Redacția și Administrația: Palatul „UNIVERSUL", str. Brezoianu 23—25. Telefon: Centrala: 3.30.10; Redacția: 4.21.81. Redactor responsabil EUGEN DUMITRESCU

Proprietar: „Universul", S. A. Adm.-delegat STELIAN POPESCU Inscris sub No. 167, Trib. Ilfov

Nr. 262. — Anul I BUCUREȘTI. — Marți 6 Decembrie 1938

ABONAMENTE: 3 luni LEI 150 | 6 luni LEI 270 | 1 an LEI 500

După ce au terminat prima repriză cu 2-2

jucătorii noștri, lipsiți de condiție fizică, nu au mai putut rezista artileriei cehe

Am avut apărare foarte bună, dar ne-a lipsit linia intermediară

NEJEDLY

PRAGA, 4. (Prin telefon dela trimisul nostru special).

România a pierlut un match, în care a început formidabil, dar a făcut imensa greșală de a forța și a-și da total forțele în prima repriză a jocului.

Un teren excepțional de greu, din cauza ploii care a căzut continu până la începutul matchului, a făcut ca după o repriză egală să pierdem la un scor, care redă perfect situația de pe teren.

Mai mult decât aceste cauze, cari sunt desigur importante, ceiace a contribuit în cea mai mare măsură la acest rezultat impresionant, a fost epuizarea din prima parte a jocului, care a făcut ca după pauză jucătorii să nu mai poată răspunde decât într'o foarte mică măsură eforțului necesar menținerii situației.

Campionatul, care s'a terminat cu o săptămână înainte, și-a spus cu prisosință cuvântul, căci forțele jucătorilor nu au putut rezista nouăzeci de minute deși lupta angajată pe stadionul Sparta nu a pus accentul principal pe însușirile, cari țin de condiția fizică a individului.

A fost firește o greșală de tactică foarte mare și jucătorii noștri au continuat s'o păstreze cu toate sfaturile contrarii, cari li s'au dat înainte de joc.

In afară de aceste explicații, cari sunt legate numai de posibilitățile echipei românești, există încă una tot atât de puternică în conturarea unui scor de asemenea întindere.

Posedând o technică a mingiei, care poate fi numită fără exagerare formidabilă, jucătorii cehoslovaci au făcut — mai ales în repriza secundă — ce au vrut.

Atingând uneori domeniul jongleriilor, technica cehoslovacilor a fost factorul extraordinar al acestei victorii. Bican, care a jucat centru înaintaș și a fost foarte puțin supraveghiat de Fieraru, a făcut lucruri fantastice, așa cum nu am văzut niciodată încă la vreun jucător continental.

Infrângerea aceasta nu are însă nicio influență asupra propagandei făcută aici de echipa României, deoarece jucătorii au avut o comportare corectă, disciplinată și cavalerească, pe care cei 15.000 de spectatori au aplaudat-o tot timpul matchului.

Din acest punct de vedere, foarte important pentru noua mentalitate a republicii cehoslovace, echipa noastră a fost la înălțime.

ROMANIA ATACA FORMIDABIL

Ploaia a stat în momentul în care ne pregăteam să eșim din vestiar pentru a saluta publicul.

România a jucat cu tricouri roșii și chiloți albi iar Cehoslovacia cu tricouri albe și chiloți roșii.

In monom, jucătorii se îndreaptă spre centru și se rotesc în cerc salutând publicul, care îi ovaționează îndelung și mai mult chiar, decât pe echipa cehoslovacă.

Se trage la sorți terenul și România are mingia. Atacul nostru pornește fulgerător. Din primele minute, lupta se anunță egală. Intre echipa noastră și cea a adversarilor noștri nu se face simțită nicio diferență.

Formidabila superioritate tehnică a cehilor este egalată de elanul și viteza, cu care joacă reprezentanții noștri.

Jocul continuă egal, timp de un sfert de oră. Cu o ușoară nuanță de superioritate teritorială pentru noi.

Apoi se produce o reacțiune a Cehoslovaciei dar linia de halfi rezistă eroic. Momentul acesta trecut, este rândul României să atace. Și atacul nostru pornește pur și simplu formidabil. Fieraru, care joacă mult prea ofensiv și-l neglijează pe Bican, servește mingii foarte bune. Înaintarea este antrenată de Baratky, care are azi o formă excelentă.

BARATKY MARCHEAZA FULGERATOR

Suntem în minutul 21 și după modul cum se desfășoară jocul este imposibil ca echipa noastră să nu marcheze. Atacul furios este irezistibil și apărarea cehă este pusă în dificultate cu toată forma excepțională a fundașului Daucik, care este de departe cel mai bun jucător al cehilor.

Acțiunea a pornit dela Orza, care a demarat puternic iș a trecut, din viteză, mingia la Baratky. Forovia-rul a pătruns spre centru, a driblat pe Kopecky, a trecut și de Daucik, a mai făcut doi pași și a trimis cu dreptul o bombă în colțul din dreapta al barei.

Un goal imparabil, în fața căruia Burkert nu a putut face nicio mișcare.

MINUTUL URMATOR, AL DOILEA GOAL

Goalul acesta dă echipei o încredere și un elan extraordinar. Cehii sunt surprinși și de acest moment de surprindere profită Bodola, căci goalul al doilea a fost marcat în minutul 22, la numai șeasezeci de secunde de celălalt.

A fost o fază clară, atât de clară încât goalul a a-

(Continuare in pag. 3)

DINU CRISTEA E CAMPION NAȚIONAL PE 1938

STADIUL ROMAN A CAȘTIGAT CUPA ION CAMARAȘESCU, IAR LIGA BRAȘOV S'A DOVEDIT CEA MAI PUTERNICA REGIUNE

Pista și terenul variat oferă senzații diferite atât celor care le practică cât și celor care asistă.

Victoria pe stadion este în funcție de rezolvarea unor probleme mai mult sau mai puțin complicate, în schimb victoria într'un cross prezintă întreaga garanție a unei creații personale.

Pentru a nu supăra pe d. Pisani, vom numi cross-country-ul, alergare prin mijlocul câmpiilor.

Acest sport nu este îngrădit nici în reguli rigide, nici într'un cadru prea strâmt.

Alergi dealungul câmpiilor, a drumurilor de sate sau de orașe, a orelor, a sezoanelor și a vârstelor.

Alergi uneori și pentru a câștiga, dar de cele mai multe ori pentru simpla plăcere de a alerga.

Mai rustic, mai puțin abstract ca pista, crossul oferă celor ce-l practică senzații minunate, iar victoria este cea mai frumoasă răsplată ce-o poate primi un alergător!

O DUMINICA PLOIOASA!

Prima Duminică a lunei Decembrie a fost o zi sumbră, adevărat sfârșit de toamnă.

O ploaie măruntă și deasă, un vânt prevestitor de iarnă, iată în ce cadru s'a alergat cel de-al 20-lea campionat național de cross-country.

Tristă vreme pentru o zi care avea să comemoreze o dată atât de importantă pentru crossul românesc.

A lipsit cadrul festiv și nici concurenții nu prea s'au îmbulzit la start.

Partea pur sportivă a fost în schimb la înălțime.

Pe un parcurs greu și lung, pe o vreme defavorabilă, 25 de concurenți au plecat și terminat parcursul înfruntând cu îndârjire cei peste 13 km. de șosea și arătură.

O NOUA INDRUMARE TREBUE DATA CROSSULUI

Odată crossul național alergat, sezonul atletic poate fi

(Continuare în pag. 10-a)

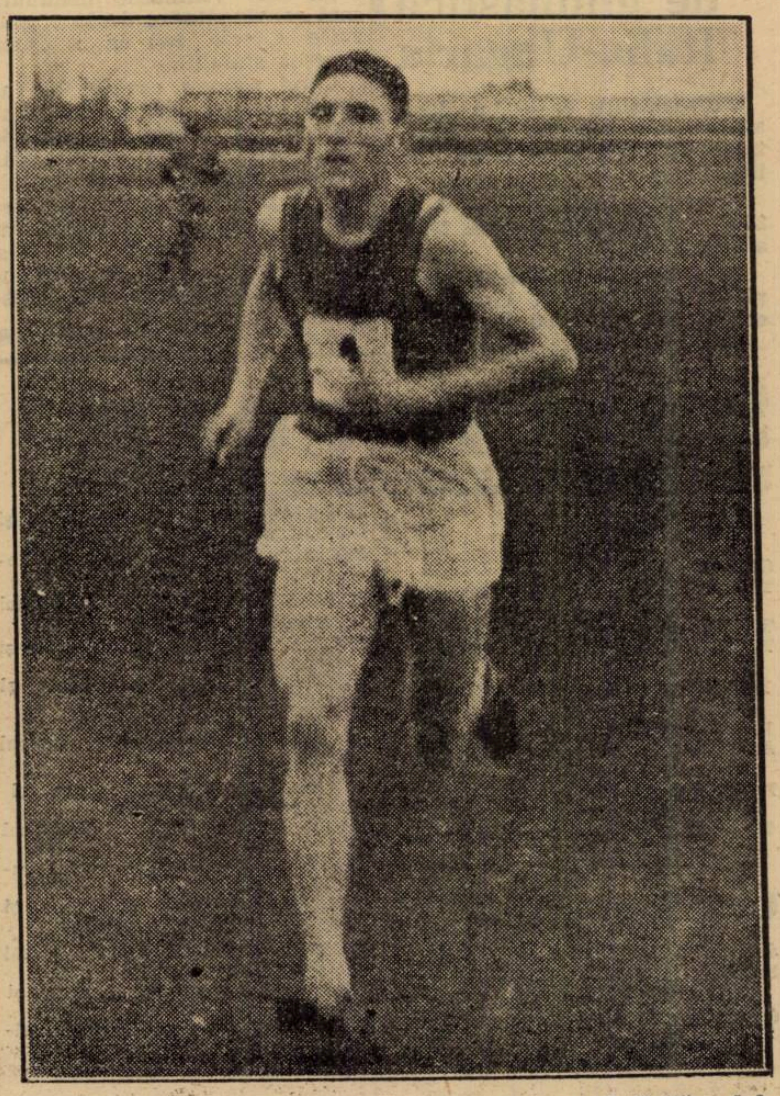

DINU CRISTEA (St. R.) câștigă pentru a 4-a oară Naționalul

FOOT-BALL

Campionatul în Europa

ELVEȚIA

Zuerich 4. — Pentru campionatul elvețian de foot-ball s'au jucat azi următoarele matchuri :

Young Fellows — Young Boys 2:0.

Nordstern Basel — Servette Geneva 1:1.

FC Grenchen—FC Biel 3:1.

FC Lugano — FC Lucerna 1:0.

Lausanne Sport—F. C. Basel 2:0.

FC. Chaux de Fonds — Grashoppers 2:2.

BELGIA

Bruxelles 4. — In cadrul campionatului național de football s'au înregistrat următoarele rezultate :

White Star Bruxelles — Standard Liege 2:0.

Union St. Gilloise — Olympique Charleroi 2:0.

FC Malines — FC Gantoise 2:1.

CS Bruegge — FC Antverp 4:3.

F. C. Boom — Beerschot A. C. 2:1.

Liersche S. K. — Daring Bruxelles 2:1.

FC ANDERLICHT — FC Bruegge 2:2.

(Surpriză constitue eșecul formației campioane Beerschot!).

Meetingul nautic dela Bruxelles

BRUXELLES 4. — O reuniune internațională de natație a avut loc aseară în localitate, la care au participat și înnotătorii clubului U. T. E. din Budapesta, englezul Taylor etc.

Rezultatele :

100 M. LIBER : 1. Taylor (Angl.) și Zolyómi (Ung.) 1:01,4.

100 M. PIEPT : 1. Angyal (Ung.) 1:13.

POLO PE APA : C. N. Bruxelles — V. T. E. - B-pesta 6:6 (4:3).

Matchul de gimnastică Italia-Ungaria

BUDAPESTA, 4. — Azi după amiază s'a disputat în localitate matchul de gimnastică Italia—Ungaria.

Pe echipe, Italia a câștigat cu 283,8 puncte, față de cele 282,9 ale gazdelor.

In probele individuale, campionul olimpic Neri (Italia) a ocupat primul loc cu 48,43 p.

AVENTURILE DETECTIVULUI WILLIAM THARPS

JOCHEUL DISPARUT

ROMAN SPORTIV de GEORGE MEIRS

TRADUCERE de CONST. TOMESCU

CAP. I

TIGARETA BLONDA

BOGAT acum și salutat până la pământ de cei cari avuseseră norocul să se înfrupte din generozitățile sale, a avut, totuși, nevoie de întreaga sa tenacitate, pentru ca să poată continua frecventarea încintelor speciale, unde fiecare se prefăcea sistematic că nu-l cunoaște. Fostul afișeur devenise un bookmaker de mare importanță, dar clienții săi chiar, îl evitau și cel care dimineața îi dăduse telegrafic dispoziții, se prefăcea pe câmp a nu-l cunoaște; cele mai mari nume ale aristocrației și ale finanței erau trecute în registrele sale, dar cei cari le purtau se fereau să-i vorbească atunci când îl întâlneau în preajma cântarelor. El se făcea că nu bagă toate acestea în seamă, setea lui de arginți fiindu-i mai mare decât susceptibilitatea, și se despăgubea de afronturi prin noui vicleșuguri cari goleau în profitul său portmoneul insolenților lui clevetitori.

Victoria lui *Golden Dick*, în importanta probă dela Chantilly, era un triumf în felul său și el își freca vesel mâinile, satisfăcut de a fi reușit o atât de frumoasă lovitură. Ca om obicinuit cu calculele rapide cerute de fluctuațiile cotei, el făcea, în gând, socoteala aproximativă a beneficiilor sale, fără să se îngrijească de murmurele ostile din jurul lui, sau să ia seama la șoaptele ale căror subiect era el. Timid la început, abia murmurat, lansat mai mult ca o butadă, svonul care arăta pe Coussort ca beneficiarul într'adevăr prea oportun al dispariției lui Winggs, începu să se întindă; după îndemânarea sa recunoscută se deducea, fără prea mare greutate, lipsa lui de scrupule. Calitățile, până atunci cu îngrijire disimulate, ale căului său, care se afirmase atât de surprinzător într'o cursă așa de importantă, în momentul în care călărețul, absolut indispensabil, pentru succesul *singurului* concurent redutabil, dispărea în modul cel mai ciudat cu putință, deveniră obiect al celor mai veninoase insinuări, mai convingătoare decât o acuzație directă sau ca o probă perfect stabilită.

Când primele cuvinte din aceste svonuri răutăcioase îi ajunseră la ureche, ducele de Jorie zâmbise melancolic ; prăbușirea calului său ținea, desigur, în parte și de calitățile neprevăzute ale câștigătorului, dar ea trebuia explicată, mai ales, prin modul în care *Monden* fusese condus. Și cum unii insistară, remarcând cât de precis enigmatică și ce ciudat de oportună, pentru interesele lui Coussort, era absența jockeului său, ducele își răsuci nervos mustața și evită să răspundă.

William Tharps și cu mine, ne depărtaserăm, lăsându-l să primească singur consolările numeroaselor simpatii pe care le avea printre sportivi. La bufet, degustarăm un pahar de „Roederer" frapat și ne îndreptarăm din nou spre locul unde lăsaserăm pe amicul nostru, când eminentul detectiv îmi puse sub ochi cinci bilete de o sută de franci puse pe „numărul 4, câștigător".

„4" era *Golden Dick*.

Așa dar William Tharps nu ezitase să joace cinci sute de franci pe șansa acestui fericit „outsider".

Eram complet năucit. De ce oare prietenul meu, care îmi spusese că are o deplină încredere în *Monden*, jucase pe calul lui Coussort, pe care nu-l cunoștea deloc ?

Nu avui timp să-l întreb ceva, căci mi-o luă înainte:

— Era, după părerea mea, singurul, căruia extraordinara dispariție a lui Winggs îi putea fi de folos, spuse el.

— Cum... și d-ta... îl bănuiești pe Coussort ?

Detectivul zâmbi și spuse, simplu de tot:

— Eu profit de șansa lui !

Și, cum ne apropiasem de duce, el duse un deget la buze.

De Jorie încerca să pară cum nu se poate mai bine dispus în fața celor cari îl înconjurau, dar febrilitatea gesturilor sale și tonul sacadat al vocii erau suficiente mărturii cari să-i arate nervositatea. Știam ce mare atenție dădea el creșterii cailor și câte sacrificii își impusese pentru întreținerea grajdului său. Cu toate că culorile sale fuseseră adesea victorioase, beneficiile pe cari acestea i le aduseseră abia compensau cheltuelile necesare. Pe de altă parte averea amicului nostru era mijlocie și cele zece mii de franci pierdute, adunate cu alte o sută treizeci sau o sută patruzeci de mii, pe care spera să le ia dela cursa ce trebuia să o câștige *Monden*, erau deajuns ca să provoace oricui o foarte proastă dispoziție.

Lângă noi veni curând și antrenorul Smithson. In ceiace-l privea, el nu încerca deloc să-și ascundă nemulțumirea; era literalmente furios, furios împotriva lui Winggs, pe care îl numia bandit, furios pe Speen care nu-i ascultase ordinele, obosind prea de timpuriu calul la plecare, apoi printr'o inoportună goană, în sfârșit furios pe el însuși pentrucă nu și-a supraveghiat altfel jockeul. Auzindu-l, ai fi zis că Winggs era undeva într'un colț neumblat, gata să adoarmă, sub influența marei cantități de whisky absorbite; Smithson se blestema într'una că l-a lăsat singur câteva clipe, deși îl știa incapabil să reziste ispitei unui sherry brandy sau a unui pahar de gin. Nefericitul — după părerea sa — fusese atras într'o cursă și pus să bea până adormise; atât și nimic mai mult; în timpul acesta, un cal necunoscut bătuse pe *Monden*. Și bietul om exasperat de stupida cădere a pensionarului său și de pierderea unei mari sume de bani pe care o pusese pe el începu să strige *„hoți !"*, acuzând formal pe proprietarul câștigătorului de a fi aranjat toate acestea.

In jurul nostru se adunase o mulțime de lume, mulți râdeau, neînțelegând nimic din potopul furibund de vorbe al antrenorului, care se exprima în englezește.

(Urmează mâine)

PENTRU CITITORII NOUI

Intr'o splendidă Duminică de primăvară, detectivul englez William Tharps se afla împreună cu prietenul său Lynham pe hipodromul dela Cantilly.

Ambii erau invitații ducelui de Jorie, proprietarul lui Monden, *favoritul zilei.*

Cu câteva clipe înainte de alergarea premiului Jockey-Clubului, călărețul Winggs, care trebuia să conducă în cursă pe Monden, *dispare fără urmă. Vestea e adusă de antrenorul Smithson, care înlocuiește jockeul dispărut cu colegul său Speen.*

După o cursă aventuroasă, Monden *e bătut, la mai puțin de o lungime, de „outsiderul"* Golden Dick, *al cărui proprietar, Coussort, nu e prea simpatizat. De origină umilă, el era rău văzut de toată lumea.*

HOCKEY

Matchul de hockey de aseară a fost amânat

Aseară urma să aibe loc la Oteteleșanu primul match de hockey al sezonului între echipele „A" și „B" ale Telefon Clubului.

Din cauza ploii abundente, care a căzut fără încetare în tot cursul zilei de eri, ghiața a devenit impracticabilă, astfel că matchul n'a mai putut avea loc.

El se va juca, după toate probabilitățile în cursul acestei săptămâni.

Echipa poloneză „Legja" va juca de Crăciun la Cernăuți

Cernăuți, 4 (prin telefon). — Sezonul internațional de hockey pe ghiață va fi inaugurat în localitate cu ocazia sărbătorilor de Crăciun, când echipele cernăuțene vor primi vizita puternicei formații poloneze „Legja".

Datele celor două matchuri internaționale sunt 26 și 27 Decembrie.

In prima zi oaspeții vor juca cu Jahn iar a doua zi cu Dragoș Vodă.

Dragoș Vodă nu va da deslegare lui Sadowski

Cernăuți, 4 (prin telefon dela corespondentul nostru). — Știrile apărute în ziarele bucureștene că internaționalul de hockey Sadowski va opta pentru una din grupările bucureștene, a produs o explicabilă stupoare în cercurile sportive din localitate.

In legătură cu această chestiune, am avut ocazia să vorbim cu un membru marcant din conducerea formației Dragoș Vodă, care ne-a declarat următoarele :

„Am citit și eu cu surprindere știrile cari pretind că Sadowski intenționează să ne părăsească. Eu nici nu vreau să dau crezare acestei versiuni. Dealtfel Sadowski nu a demisionat încă și noi nu-i vom da deslegare, astfel că excelentul înaintaș rămâne mai departe bun legitimat pentru Dragoș Vodă.

SPECTACOLE

Teatre

OPERA : Manon.
TEATRUL NAȚIONAL : Moartea Marelui Alexandru.
TEATRUL STUDIO : Clownul.
TEATRUL COMOEDIA: Dragoste pe note.
TEATRUL LIBER (sub Comoedia): Mama.
LIGA CULTURALA: Revizorul.
ALHAMBRA : matineu și seara : „1000 de ani pace".
TEATRUL REGINA MARIA: Intr'un mare magazin.
TEATRUL MODERN: 30 de secunde de dragoste.

Cinematografe

ARO: Nopți în Alger și jurnal.
SCALA: Albă ca zăpada și cei șapte pitici și jurnal.
CAPITOL: Femei în lanțuri și jurnal Metro.
CARLTON : Rapsodia Diabolică și Junal nou Fox
SELECT: Neapole, sub sărutul focului.
TRIANON : Seducătorul și jurnal Paramount.
A.R.P.A.: Bătălia aurului, jurnal și complectare.
BIZANTIN : Blocada, jurnal și completare.
FEMINA: Amanda.
REGAL: Désiré-valetul și Jurnal Paramount.
BULEVARD PALACE : Eva și completare.
ROXY: Femei în lanțuri și jurnal Metro.
ELISEE: Seducătorul și jurnal Paramount.
FORUM : O fetiță delicioasă și tru bărbați și un jurământ.
CORSO : Bulu (Tigrul alb), jurnal și completare.
BIZANTIN: Blocada, jurnal și completare.
AIDA : Tu și eu și Mazurca albastră
ATENEUL TEI : Dragoste sub arme și Istoria se scrie noaptea.
AMERICAN : Leopardul Suzanei și Pasiune de apaș (Pép. le Moko).
ATENEUL TEI : Dragoste sub arme și Istoria se scrie noaptea.
BARCELONA : Grădina lui Alah, O crimă fără importanță și artiști.
CARMEN : S'au cunoscut în luna Mai și Oameni în lanțuri.
COTROCENI : Farmecul Bohemiei și Copilul și elefantul.
DIANA : Proscrisul, Eroii Siberiei și artiști.
DACIA: Hollywood Hoetl și Insula ocnașilor.
DICHIU : Corsarul, Fetița olandeză și jurnal.
DOINA : Tarantela și Prinț și cerșetor
EDISON : Sfidătorii aerului și Mary Dugan e vinovată ?
FLORIDA : Fac ce-mi place și Șobolanul.
FRANCLIN : Șeicul și Fanny Elssler.
GLORIA : Focul din Cicago și Josette.
IZBANDA : Manechinul și Inger și demon.
ILEANA : Femeia diabolică și Stan și Bran alpiniști.
LIZEANU: Uraganul și Spovedania
LOLICA : Noaptea e a noastră și Spaima indienilor.
LIA : Patru bărbați și un jurământ, Pentru d-voastră doamnă și jurnal.
LUCIFER : Prizonierul din Africa și Cum se cuceresc bărbații.
MARCONI : Le Quai de brumes (Suflete în ceață), Fiica orientului, jurnal și artiști.
MARNA : Pepe le Moko, Hoțul de femei și artiști.
MODEL : S'a născut un imperiu și Contesa Alexandra.
MILANO : Mnciuna sfântă și Răzbunarea lui Drumond.
NERO : Leopardul Suzani și Se caută o femeie.
NISSA : Hollywood Hotel și Ședința secretă.
NONI (fost Central) : In slujba inamicului și Pat și Patachon în Paradis-Micki-Maus și artiști.
ODEON : Vraja albă și Arme pentru China.
OMNIA : O fetiță delicioasă și Floare de troutuar.
ORFEU : Mormântul lui Ghingis Khan și Ramona.
PARIS : Indrăznețul și Barnabé.
PAX : Parnell și Aldebaran.
PACHE : Cântecul privighetoarei și Monstrul galben.
RAHOVA : Adevărul îndrăcit și Mister Zero.
RIALTO (fost City) : Prințesa Tarakanova și Alarmă în Noapte.
SPLENDID : Manuela și Bulu.
REX : Vraja albă și Romanță argentiniană.
TRIUMF : Califul din Bagdad și Londra sub teroare.
TOMIS : Adevărul îndrăcit și Sângele negru.
UNIC : Prinzonierul din Zenda și Fac ce-mi place.
VOLTA BUZEȘTI : Capriciile destinului, Diligența însângerată și artiști.
VOLGA : Katia și Diamantul sultanului.
VENUS : Misiunea locotenentului Perry și Arsene Lupin.

CITIȚI

„TRUP și SUFLET"

CEHOSLOVACIA-ROMANIA 6-2

(Urmare din pag. I-a)

părut înainte ca Bodola să tragă la poartă.

Fieraru l-a atacat pe Bican și i-a luat mingia. A trecut-o imediat lui Baratky, care a dat-o printre Kopecky și Boucek lui Bodoia. Acesta a pătruns în stilul lui personal printre fundașii cehi — a luat un sprint clasic — și a marcat de aproape.

Goalul acesta a entuziasmat pur și simplu asistența. Cei 15.000 de spectatori sunt în picioare și aplaudă, ca și cum succesul ar fi fost realizat de echipa cehoslovacă. Nici la București echipa națională nu a fost aplaudată cu mai multă căldură ca după acest goal al lui Bodola.

BICAN REDUCE DIFERENȚA

Efortul depus de jucătorii noștri începe să-și spue cuvântul. Oboseala apare încet dar precis. Fundașii degajează mai greoiu iar linia de mijlocași nu mai poate face față atacurilor liniei ofensive a echipei cehoslovace.

Această insuficiență în jocul de apărare se datorește în cea mai mare măsură jocului prea ofensiv al lui Fieraru.

Bican, care a fost alături de extrema dreaptă Riha cel mai periculos atacant cehoslovac, are regulat mingia, e liber și toate acțiunile pornesc dela el.

Au trecut numai șease minute dela goalul marcat de Bodola și Bican a primit iar mingia complet nemarcat. Nejedly i-a trimis-o cu o precizie particulară și Bican a reluat puternic marcând peste capul lui David.

LUDL EGALEAZA

Cehii domină și egalarea se conturează din ce în ce mai precis. Echipa a cedat de tot și nu mai există decât grație jocului eroic al lui Buerger și Albu.

Linia de mijloc în care Vintilă joacă mediocru iar Szaniszlo foarte slab, nici nu mai contează aproape în fața tehnicei extraordinare a atacului cehoslovac.

Goalul marcat de Bican este semnalul unei reacțiuni puternice și România trăește zece minute penibile până când, Ludl marchează în minutul 38, risipind astfel încordarea.

Intr'adevăr, la unul din numeroasele atacuri organizate domol — ca o infiltrație de apă — de linia ofensivă cehoslovacă, Ludl primește mingia și marchează de aproape, fără ca David să mai poată interveni.

Până la sfârșitul reprizei cehoslovacii atacă tot mai insistent dar și echipa noastră are câteva momente, în care își revine și contra atacă cu putere.

Jocul are astfel un aspect de desăvârșită egalitate. Cu toate acestea dezastrul se profilează.

Domnul Dattilo fluieră sfârșitul reprizei și conducătorii români sunt destul de pesimiști. Nimeni nu bănuiește însă acum adevăratele dimensiuni ale scorului.

Mai ales că David, Buerger și Albu au jucat foarte bine. Jocul bun al apărării imediate este însă destrămat de comportarea mediocră a mijlocașilor de margine și a jocului excesiv de înaintare al lui Fieraru.

DAVID SCAPA DIN MANA ȘI INCEPE INFRANGEREA

Atacul cehoslovac pornește din primul minut al reprizei, dar echipa noastră are o ultimă svâcnire de vigoare și se pare că repriza va fi echilibrată. A fost însă o simplă iluzie căci mașina cehă a început să funcționeze fără cea mai mică ezitare.

Neîntâlnind o rezistență serioasă, tehnica formidabilă a cehilor se desfășoară la scară impresionantă. In special Bican, care face lucruri uluitoare, este cel mai primejdios atacant ceh.

Goalul de debut al victoriei a căzut numai după șease minute de joc. Ludl,

ORZA

care a fost introdus în echipă în ultimul moment dar joacă foarte bine, are mingia și o trece precis lui Bican, după ce l-a driblat elegant pe Vintilă. Tancul cehoslovac trage puternic și David scapă mingia din mână în goal.

Portarul român nu poate fi învinuit de goalul acesta de oarece mingia a fost trasă puternic și dela o distanță destul de mică.

...și a început dezastrul. Cât timp situația era egală, echipa noastră a rezistat datorită unei încordări de natură nervoasă, care s'a destins complet după goalul acesta.

Dominarea cehă devine categorică și echipa noastră înbutește rar să evadeze peste linia de centru.

Pasele centimetrice ale liniei de mijlocași și ale înaintașilor cehi macină vizibil și iremediabil forțele și așa epuizate ale echipei noastre, care începe să se resemneze.

LUDL MARCHEAZA DINTR'UN OFF SIDE VIZIBIL

In minutul 18, Ludl se găsește în offside. Toată lumea îl vede. Arbitrii de tușe îl semnalează și jucătorii noștri fac marea greșală că se opresc pe loc în așteptarea fluerului domnului Dattilo.

Ludl ezită și el puțin dar văzând că nu este oprit de arbitru se îndreaptă spre poartă și marchează de aproape.

SCAPAM DOUA OCAZII SIGURE

Deși Cehoslovacia ne domină până la limita superioară a cuvântului, România este pe punctul de a egala situația.

In mai puțin de trei minute înaintașii noștri au ratat două ocazii sigure. Așa cum nu au fost în tot decursul matchului.

Prima este ratată de Bindea, care trage afară de la cinci metri de poartă o mingie lucrată extraordinar de Baratky.

Imediat după această ocazie ratată de Bindea este rândul lui Orza să piardă un goal.

Deși era puțin mai aproape de poartă, Orza se afla în fața unui unghiu mai greu decât al lui Bindea.

O GREȘALA A LUI DAVID= UN GOAL AL LUI KOPECKY

S'a făcut aproape întuneric și dominarea cehilor este din ce în ce mai sufocantă. Fundașii noștri luptă din greu și Albu scoate de trei ori mingia exact de pe linia de goal.

In minutul 33, Buerger respinge o mingie, care ajunge în picioarele lui Kopecky. Mijlocașul ceh este la 30 de metri de poarta noastră. Il atacă Ploeșteanu și totul pare că este în regulă. Dar Kopecky l-a driblat și a tras puternic la goal. David, care nu era atent, nici nu a văzut mingia.

Goalul acesta ne-a distrus cu desăvârșire. Așteptăm toți sfârșitul care nu mai sosește.

Cehii ne-au dat docezi de simpatie imensă dar... trag la poartă fără nici o cruțare.

CEL MAI FRUMOS GOAL AL ZILEI

După trei minute de joc, Bican marchează în urma unei combinații cu Ludl și Senecky, cel mai frumos goal al zilei. Un shoot plasat pe jos în colțul din stânga lui David.

...în sfârșit cehii sunt mulțumiți de proporțiile scorului și nu mai caută să marcheze.

Dominarea se șterge încet și în ultimele minute jocul este din nou echilibrat.

Domnul Dattilo fluieră sfârșitul și publicul aplaudă deopotrivă ambele echipe.

CEI MAI BUNI JUCATORI ROMANI

Incontestobil, cel mai bun jucător român a fost Baratky, care a fost în același printre cei mai buni de pe teren. Au jucat deasemenea foarte bine Buerger, Bodola și Albu.

In linia de mijloc a jucat bine în ofensivă Fieraru, mediocru Vintilă și foarte slab Szaniszlo, care a avut ghinionul să joace pe partea lui Riha.

David a salvat situații critice și afară de neatenția dela goalul lui Kopecky, nu a mai făcut nicio altă greșală.

Urmează în ordine, în linia de atac după Bodola și Baratky, Ploeșteanu, Bindea și Orza.

Cel mai bun jucător al adversarilor noștri a fost fundașul stânga Daucik. Urmează Senecky, un jucător sobru dar foarte util echipei, Riha și Bican.

In general se poate spune că echipa Cehoslovaciei deși a realizat un scor atât de mare, nu a făcut o partidă prea bună. Dacă România avea condiție fizică, scorul putea să fie... o surpriză formidabilă.

Echipele au aliniat următoarele formații.

ROMANIA: David, Buerger, Albu, Vintilă, Feraru, Szaniszlo, Bindea, Ploeșteanu, Bodola, Baratky, Orza.

CEHOSLOVACIA: Burkert, Kostalek, Daucik, Prucha, Boucek, Kopecky, Riha, Senecky, Bican, Ludl, Nejedly.

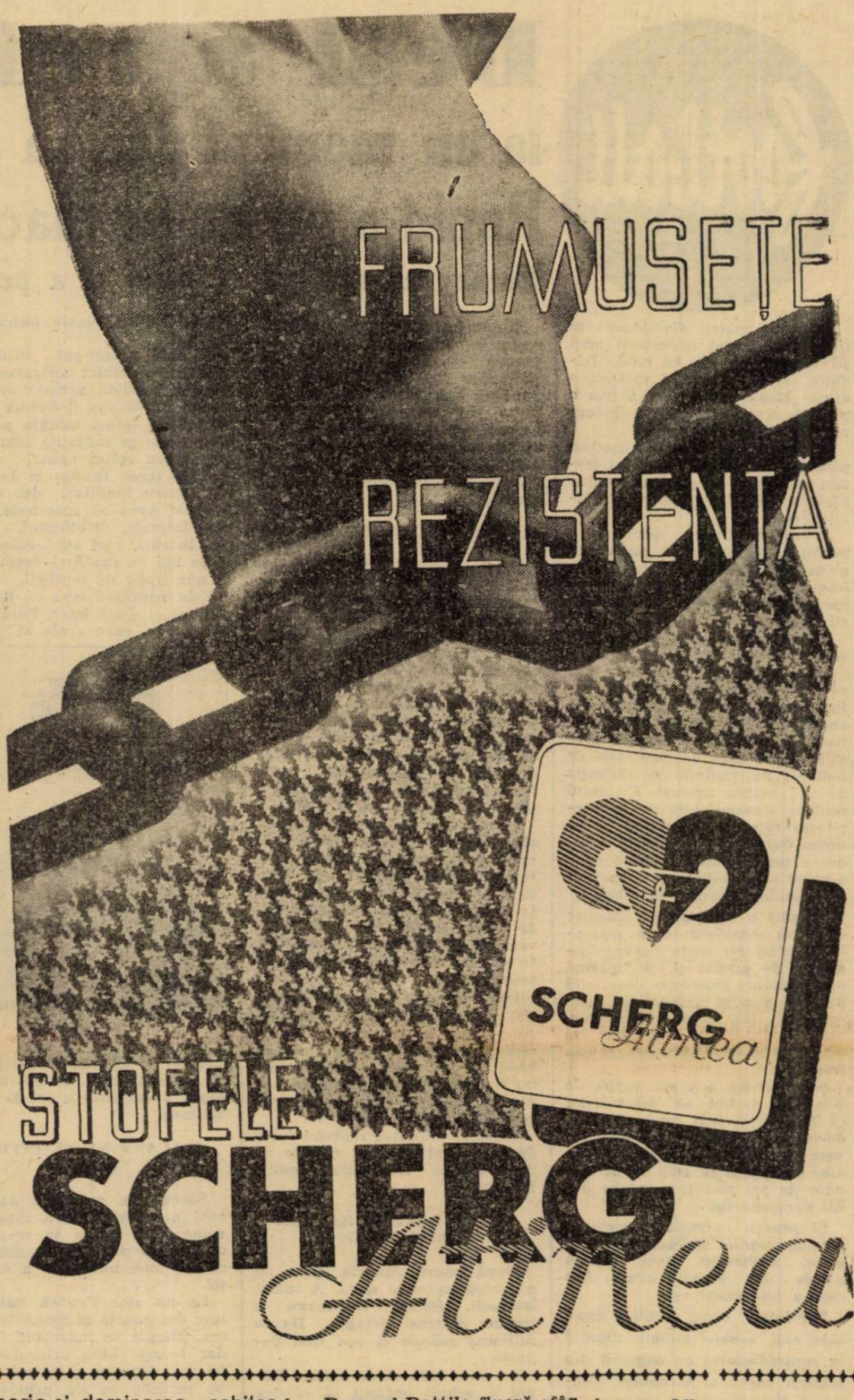

Tariful de publicitate al ziarului UNIVERSUL

(CATEGORIA IV)

	LINIA CORP
Dela 10-1000 linii	Lei 4
Dela 1000 linii în sus	„ 7,50
Anunțurile colectorilor de loterii	„ 10
Bilanțuri, convocări, notificări etc.	„ 30
Știri artistice, judiciare, școlare	„ 15
Informațiuni comerciale minimum 5 linii	„ 17,50
Informațiuni financiare minimum 5 linii	„ 17,50
Informațiuni colectori de loterii	„ 20

Football

Deși a refuzat,

la un moment dat, să mai marcheze, Rapid a învins pe Macaby cu 4-3 (1-1)

Macaby a ratat un 11 metri și a primit două goaluri gratuite

Singurul match divizionar al Capitalei a avut nenorocul unei zile mizerabile dar în ciuda frigului și a burniței întâlnirea dintre Rapid și Macaby a fost o partidă frumoasă, care a plăcut celor 1.000 de spectatori.

S'a jucat iute de la început până la sfârșit, s'au executat treceri precise și în general jocul a păstrat o notă de desăvârșită amicalitate.

Scorul constitue, desigur, o performanță frumoasă pentru echipa din Dudești dar această diferență minimă are explicația ei, care nu micșorează cu nimic meritele echipei învinse.

Feroviarii nu au acordat matchului de eri nici cea mai mică atenție și la un moment dat, când conduceau cu 4—1, au refuzat pur și simplu să mai marcheze, ceia ce într'un match de football constitue o imensă greșală căci a face demonstrație de football nu exclude și obligația de a marca goaluri. Cu totul contrar, demonstrația de joc steril nu este ceva complet și de aceea considerăm că Rapid a făcut o mare greșală, atunci când a putut să marcheze și nu a vrut să... împingă mingia în plasă.

Macaby a avut marea însușire de a nu abandona lupta, nici atunci când diferența părea imposibil de anulat și a marcat două goaluri frumoase deși unul din ele a avut nelimitatul concurs al lui Petrică Rădulescu, care molipsit de maladia lui Schulder a vrut să apere și el... fotogenic.

Și pentrucă a venit vorba de Schulder trebue să mărturisim că Macaby a luat nu mai puțin de trei goaluri grație acestui om, care nu admite ca publicul să aibe cel puțin în cele 90 de minute de joc altă preocupare decât persoana lui.

Și pentru această hegemonie asupra atenției spectatorilor face orice, indiferent dacă echipa pierde din această cauză. Așa cum a fost cazul eri.

Plonjează eroic și hilar după cele mai ușoare mingii, discută în contradictoriu cu oamenii din celălalt capăt al terenului, apare cu freza păstrată într'un gen de plasă albă și rămâne în poze „de star" după fiecare plonjon așteptând, ca Olandezul Sburător, un fotograf inexistent întotdeauna.

Rândurile de mai sus sunt scrise cu sinceră părere de rău pentru considerente destul de puternice dar este imposibil ca publicul sportiv să mai fie torturat de asemenea comportări de music-hall. Un sportiv trebue să fie sobru pentrucă înainte de a fi mijloc de reclamă personală sportul este un factor de imensă seriozitate.

MACABY DESCHIDE SCORUL

Jocul a început într'o alură rapidă și este marcat de dominarea Macabeilor, cari sunt hotăriți să marcheze cu tot dinadinsul.

Efortul lor este răsplătit prin larga bunăvoință a lui Marton, care alunecă și nu poate opri o mingie centrată de Moisescu pe jos. Balonul a ajuns la Hoffmann — singurul jucător nemarcat și cu... părul vopsit — care a tras extrem de puternic. Petrică Rădulescu a plonjat dar mingia fiind trasă de la distanță mică a sărit din palmele lui în plasă.

Insuflețiți de goalul acesta, alb-albaștrii atacă cu forță progresivă dar nu mai isbutesc nimic deoarece perechea de fundași a feroviarilor a luat jocul în serios și atunci... mingia a fost de foarte puține ori atinsă de vreunul din înaintașii macabiști. In special în limitele careului de șeasesprezece metri.

Dar... Macaby a condus destul. Cel puțin aceasta este părerea lui Auer, care a luat mingia de la centru a trecut prin linia de halfi și a pasat printre doi lui Bogdan. Acesta nu a avut decât să schimbe direcția mingiei și F. C. Rapid a egalat.

Până la sfârșitul reprizei jocul decurge egal cu vagi nuanțe de superioritate teritorială pentru Macaby.

RAPID REFUZA SA MAI MARCHEZE

După pauză, Macabi apare cu o echipă aproape nouă. A intrat Barasch, Szika; Hoffmann a trecut extrem dreapta, Havas mijlocaș stânga și așa mai departe.

Se pare însă că în cabină Rapid a primit ordinul să câștige căci iată Bogdan a trecut mingia lui Auer, acesta a deschis lung pe Gavrilescu, care a centrat precis. Bogdan a marcat cu capul pe sub Schulder, care a aflat pe urmă că nu era nevoe să plonjeze atât de disperat. I-a spus-o Csaika foarte puțin protocolar.

Și apoi a început... distracția. Bogdan a driblat apărarea și a marcat de data aceasta cu concursul lui Havas. Schulder putea să prindă totuși mingia pentrucă aceasta se îndrepta foarte încet înspre colțul opus.

Auer trece fundaș și Lengheriu centru înaintaș, dar echipa nu mai vrea să marcheze. Treceri laterale, driblinguri, feinte și... lucruri, cari sunt considerate la noi ca cea mai desăvârșită demonstrație de football.

Este adevărat însă că Rapid a obținut și două bare. Până când Lengheriu, care vroia să joace...

BOGDAN

„cinstit" a pătruns în forță printre fundași și a transformat cu capul o centrare a lui Dan Gavrilescu.

MACABY NU SE INTIMIDEAZA

Scorul era categoric dar Macabi nu abandonează lupta deși nimeni nu putea să creadă că el ar mai putea fi modificat în sensul unei micșorări a diferenței.

La un atac Petrică Rădulescu iese din poartă și Szika trage pe sus. Mingia se îndreaptă în goal dar lovește baza orizontală astfel că... Marton a ridicat degeaba mâinile ca s'o prindă. N'a putut să facă hands în careu.

Dar perseverența este răsplătită și domnul Ceaureanu este obligat să fluere 11 metri pentrucă Marton a „intrat" mult prea serios în Moisescu.

Petrică Rădulescu a apărat lovitura executată de Bărbulescu cu o siguranță de maestru.

Mai sunt doar șapte minute până la sfârșitul matchului și Szika are mingia pe linia de 16 metri. A făcut încă un pas și a tras pe jos plasat.

O mingie ușoară. Petrică Rădulescu profită de ocazie ca să execute un plonjon fotogenic — să se arunce, dar să respingă cu pumnul — și Macaby a marcat al doilea goal.

Arta are întotdeauna riscurile ei, bine definite, și Petrică nu are pentruce să se plângă că imaginația i-a jucat o festă de calibrul acesteia.

In minutul 90 — cine se mai aștepta și la aceasta — Herman execută o lovitură extraordinară. Shootul puternic a intrat în poartă la jumătate înălțime cu toate că portarul feroviar s'a aruncat disperat.

Auer trece din nou inter dar în zadar, pentrucă abia pornise mingia din piciorul lui Bogdan că domnul Ceaureanu a și fluerat sfârșitul.

CINE S'A REMARCAT

A fost un match frumos în care feroviarii au arătat multe lucruri bune și foarte puține stângăcii.

Excepțiile le-am enumerat la începutul acestor rânduri.

Echipa feroviară a avut cel mai bun om în Bogdan. Așa cum a jucat feroviarul, deși a avut în față un adversar ușor, a dovedit că neselecționarea lui pentru tru matchul cu Cehoslovacia, a constituit o mare greșală.

Urmează Auer, care s'a distrat destul de bine cu fundașii și halfii adverși, Lengheriu și Wetzer II, în postul de mijlocaș centru.

Macaby a avut cei mai buni oameni în Bărbulescu, Hoffmann — atât cât a jucat centru înaintaș — Moisescu și Szika

ARBITRUL ȘI FORMAȚIILE

D. Iancu Ceaureanu a condus bine următoarele formații:

RAPID: Petrică Rădulescu, Marton, Lengheriu; Costea, Wetzer II, Rafinsky; Horotan, Dan Gavrilescu, Auer, Bogdan, Roșculeț.

MACABY: Schulder, Havas (Barasch), Csajka; Mihalovici (Havas), Nitroi, Kraus; Smilovici (Hoffmann), Hermann, Hoffmann (Szika), Bărbulescu, Moisescu.

— N. G. S. —

Rezultate din țară

CLUJ

VICTORIA — ADESGO (BUC.) 1—0 (0—0).

UNIVERSITATEA — ECHO 7—1 (2—1)

BAZARGIC

Bazargic (juniori)—Balcic (juniori) 7 : 0 (3 : 0).

Au marcat: Duliu (2), Ivan (3), Staniu și Bușulenga.

SIBIU

Șoimii (rez.)—S. G. S. (rez.) 2 : 2 (2 : 0).

O victorie strălucită a echipei Mica din Brad

Brad, 4 (prin telefon).— Matchul amical disputat astăzi între Mica și Olympia, a dat prilej echipei gazde să recolteze o victorie strălucită.

Intr'adevăr, Mica a învins la scor, cu 7—0 (4—0).

Matchuri din district

CATEGORIA I-A SERIA A

OLYMPIA—S. T. B. 2—1 (0—0)

Arena din șos. Ștefan cel Mare a găzduit eri după amiază partida dintre echipa gazdă S. T. B. și Olympia, contând pentru campionatul categoriei I-a, seria A.

Gazdele erau favorite ale acestei întâlniri deoarece se bucurau de avantajul terenului. Pe teren lucrurile s'au schimbat și Olympia a dovedit că știe să speculeze toate ocaziile și să se apere, atunci când e nevoe.

In prima repriză S. T. B. joacă hotărât și este încontinu în atac.

Repetatele incursiuni sunt lămurite de apărarea Olympiei care este în zi bună. In repriza secundă tot S. T. B. este acela care domină.

Treptat însă această dominare se pierde.

La un atac „tramvaist", Olympia... acordă penalty.

Titi Niculescu transformă impecabil lovitura și înscrie în colțul stâng. Olimpia nu se descurajează totuș și trece la reacțiune.

Aceștia obțin o lovitură liberă dela 16 m. pe care Schröder o transformă impecabil.

După câteva schimburi de mingi, Olympia reușește din nou să înscrie prin Copetz.

Din acest moment jocul se desfășoară nervos și S. T. B. luptă să egaleze.

Olympia joacă în nouă oameni deoarece Taciuc și Antonescu au fost eliminați de pe teren.

Fluerul final intervine și rezultatul rămâne 2—1 în favoarea Olympiei.

A condus d. Cristea Marin autoritar.

Echipele au aliniat următoarele formații:

OLYMPIA: Stănescu, Schroder, Catană, Ionescu, Antonescu, Georgescu, Taciuc, Ursut, Cruțescu, Stănescu, Copetz.

S. T. B.: Tache, Seica, Cornel, Vlădoi, Răsoi, Sotir, Stănescu, Agadache, Niculescu, Igrișanu, Matei.

MONITORUL OFICIAL—METALOGLOBUS 2—1 (1—0)

Arena Ciocanu a găzduit eri dimineață partida dintre Monitorul Oficial și Metaloglobus, contând pentru campionatul categoriei I-a.

Monitorul Oficial a depus în acest joc maximum de efort pentru a-și consolida poziția de fruntaș al clasamentului.

In prima repriză „Monitorul Oficial" este dominat autoritar. In partea a doua a jocului, Metaloglobus pare mai decis însă trebue să se plece în fața superiorității adverse.

Pentru „Monitorul Oficial" au marcat Mitu și Buia.

Unicul punct al învinșilor a fost înscris de Buza.

FORMAȚIILE

MONITORUL OFICIAL: Pleșa, Penu, Mișa, Titi Niculescu, Farkaș, Pătrașcu, Buia, Baneș II, Cireș, Mitu, Baneș I.

METALOGLOBUS: Lipictzy, Doci, Cutulescu, Lupu, Pokorny, Constantinescu, Alterevici, Vagaș, Figaro, Vasilescu, Buza.

CLASAMENTUL CATEG. I-a SERIA A

Ind. Iutei	9	7	0	2	21: 8	14
M. Oficial	9	6	1	2	26:15	13
Vif. Dacia	9	6	1	2	27:14	13
Gloria	9	5	1	3	22:24	11
Metaloglobus	9	4	1	4	15:15	9
Titanii	9	3	3	3	13:13	9
Olympia	9	3	1	5	15:22	7
Socec	8	2	1	5	13:18	5
S.E.T.	9	1	2	6	7:24	4
S.T.B.	8	1	1	6	15:20	3

CATEGORIA I-A SERIA B

A. S. C. A. M. — MILITARI 3—2 (1—1)

A. S. C. A. M.: Lazăr D., Dima Mircea ,Suciu C., Andrei Ballu, Predescu, Constantinescu, Niculescu M., Mitran Paraschiv, Stecoza P., Matache Aurel, Stoian Ion.

MILITARI: Eftimie, Grigore D., Mircea, Petra Ion, Gheorghiu, Ivanciu, Mircea, Marinescu, Ionescu, Paraschiva, Nedelescu.

Matchul disputat între A. S. C. A. M. și Militari pe arena Belvedere a dat loc unei lupte extrem de interesante.

Deși echipa din comună se prezenta cu oarecari șanse, a trebuit să cedeze în fața elanului echipei dela regie.

CLASAMENTUL CATEG. I-a SERIA B.

Adesgo	9	7	1	1	28: 6	15
Leonida	9	6	2	1	19: 8	14
A.G.E.R.	9	5	2	2	17:10	12
Vergu	9	5	1	3	27:15	11
Militari	9	5	1	3	24:15	11
A.S.C.A.M.	9	4	2	3	17:17	10
A.C.S.A.	9	3	2	4	29:17	8
Lupeasca	9	1	2	6	6:29	4
Pebe	9	1	1	7	8:35	3
AV. Sportiv	9	1	0	8	10:33	2

(Continuare în pag. 9-a)

Secția de football

a Sportului Studențesc și-a ales eri dimineață noul său comitet

Secția de football a clubului Sportul Studențesc a ținut eri dimineață în localul districtului, adunarea sa generală.

Adunarea a fost prezidată de d. Const. Chiriceanu, asistat de d-nii : I. Buzoianu, Const. Ursache, dr. Șoimu Minciulescu, A. Mărășescu, V. Costescu și Petre Nicolau.

Ordinea de zi s'a consumat într'o atmosferă de caldă camaraderie, caracteristică grupării universitare.

După ce declară adunarea deschisă și face apelul, d. C. Chiriceanu face o expunere a activității din ultimul an, remarcând succesul primei echipe, care a ajuns să ocupe locul 4 din prima Divizie.

Apoi, s'a expus situația materială a secției, s'a citit proectul de buget pe anul viitor (1.010.000 lei) și s'a dat citire viitorului comitet. Adunarea a ales următorul comitet de conducere :

Membri : C. Chiriceanu, I. Buzoianu, C. Ursache, V. Costescu, dr. Ș. Minciulescu, C. Dimiu și Șt. Socaciu.

Comisia de verificare : Ilie Subășanu, Dan Busuioc și N. Biciola.

In ce privește persoana președintelui, pentrucă acesta este numit de comitetul central, secția va propune numirea d-lui Petre Bejan.

După ce adunarea a luat sfârșit, noul comitet a ținut imediat o ședință de constituire, în cursul căreia s'au luat decizii în legătură cu viitoarea activitate.

FOOT-BALL

DIN DUELUL FOOTBALLISTIC FRANCO-ITALIAN, „AZURII" AU EȘIT INVINGATORI, CU DOUA VICTORII LA LIMITA ȘI UN DRAW

Din cele trei întâlniri dintre reprezentativele italiene și franceze, două au revenit italienilor.

Aceste victorii însă au fost obținute cu multă greutate, și dovedesc pe de o parte progresul remarcabil al soccerului francez, iar pe de altă parte trădează în mod indiscutabil, regresul footballului italian.

Așii „azzurilor" — cari au repurtat atâtea succese — au îmbătrânit, iar speranțele, deocamdată, nu au reușit să ajungă clasa ridicată a predecesorilor.

Matchul de eri dela Napoli a furnizat o îndoită surpriză: jocul bun al oaspeților cari meritau cel puțin un draw și slaba demonstrație a campionilor mondiali, cari au decepționat pe cei 45.000 de spectatori.

Iată relatările corespondenților noștri:

ITALIA-FRANȚA 1:0

NEAPOLE, 4, — In fața a 45 mii de spectatori s'a jucat azi a 17-a întâlnire dintre reprezentativele Italiei și Franței.

Echipa gazdă, după mare luptă, a câștigat la limită cu 1:0 (1:0).

La începutul jocului, Italia pornește vijelios la atac. In minutul 5 De Maria trage puternic alături.

Reacțra francezilor aduce o lovitură de colț. Cornerul bine executat de Aston produce învălmășeală. Nicolas are o excelentă ocazie de marcat, dar trage milimetric alături.

In minutul 14, apărarea franceză depasedează prin foult pe Piola. Lovitura liberă este executată de Biavati; acesta însă trage în zidul format de oaspeți.

După câteva atacuri ale italienilor, în minutul 31 Piola după o acțiune personală passează lui BIAVATI, și acesta marchează de aproape. (1:0).

In minutul 40, Nicolas are din nou o ocazie favorabilă, dar nu găsește poarta nici de această dată.

După pauză francezii joacă excelent, amenințând cu egalarea. Aston are două incursiuni formidabile pe tușe, cari sunt terminate cu shooturi puternice și-l pun la grea încercare pe Olivieri.

In minutul 20, Foni și Nicolas se ciocnesc. Fundașul italian e scos de pe teren și reintră deabia după cinci minute.

Matchul se desfășoară într'o alură infernală, în nota unei ușoare superiorități franceze.

Deși ambele echipe au câteva ocazii bune de marcat, scorul rămâne neschimbat.

S'au distins: Ferraris II (cel mai bun din 22), Biavati, Colaussi și Piola dela învingători, iar dela oaspeți: Vandooren, Mattler, Jordan și Ben Barek.

D. John Langenus (Belgia), a condus bine următoarele formații:

ITALIA: Olivieri - Foni, Rava - Serantoni, Andreolo, Locatelli - Biavati, De Maria, Piola, Ferraris II, Colaussi.

FRANȚA: Llense - Vandooren, Mattler - Bourbotte, Jordan, Diagne - Aston, Ben Barek, Nicolas, Heisserer, Veinante.

ITALIA B-FRANȚA DE SUD-EST 1:0 (1:0)

NISA, 4. — Matchul jucat în localitate între echipa B a Italiei și selecționata Franței de Sud-Est a revenit oaspeților după un joc spectaculos și aprig disputat.

Unicul punct al partidei a fost înscris în minutul 35 de extremul dreapta PASQUINI.

ALSACIA-LOMBARDIA 2:2

STRASBOURG, 4. — Azi s'a jucat în localitate, în fața a 10.000 de spectatori matchul dintre selecționatele Alsaciei și Lombardiei.

După un joc frumos, întâlnirea s'a terminat cu scorul de 2:2.

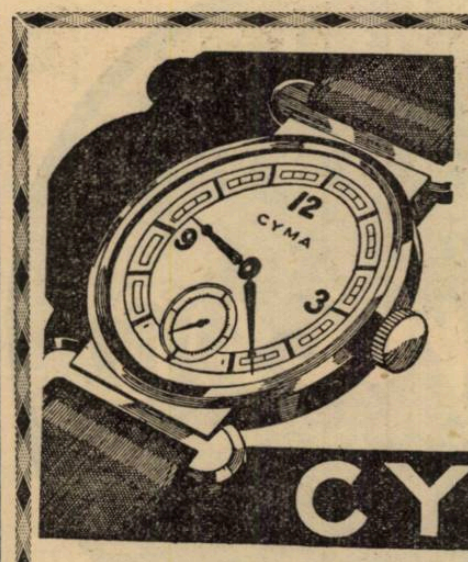

CEL MAI BUN CEASORNIC

DE VANZARE LA CEI MAI BUNI CEASORNICARI

CYMA

5222

Dragoș Vodă, superior, a învins pe Iahn cu 5-2 (0-2)

CERNAUȚI, 4 (prin telefon. — Azi după amiază s'a disputat în localitate matchul amical dintre Dragoș Vodă și Jahn.

Primii au câștigat cu categoricul scor de 5 : 2 după ce la pauză fuseseră conduși cu 2 : 0

CINE A MARCAT

Pentru Jahn punctele au fost înscrise de Ierecinsky și Schlusser iar pentru Dragoș Vodă de Angheloiu (4) și Cacerovsky.

ECHIPELE

Au jucat în următoarea alcătuire:

Jahn: Bulinsky — Glass, Wolf—Andrucovici, Schreier, Voicicovsky—Rida, Kunzelmann, Dietz, Jerecinsky. Schlusser.

Dragoș Vodă: Sölössy—Schmidt, Penteleiciuc— Drăgan (Universitatea), Winternitz, Gazda—Ionescu, Angheloiu (Sp. Studențesc), Panenka, Suk, Cacerovsky.

Bilanțul turneului Chinezului în Jugoslavia: un eșec, o victorie și un draw

Timișorenii au învins pe S. A. N. D. cu 6-2 și a făcut match nul cu Zs. A. K.

Subotița 4 (prin telefon). Turneul echipei române Chinezul-Ilsa (Timișoara) a continuat eri și astăzi prin matchurile pe care le-a susținut în compania echipelor localnice S. A. N. D. și Zs. A. K.

OASPEȚII S'AU REABILITAT

Sâmbătă, Chinezul a dispus categoric, tot atât de categoric ca și eșecul suferit Joi, cu 6-2, după ce la pauză S. A. N. D. a condus cu 2—0.

In prima repriză, timișorenii au jucat slab, ceeace a permis echipei S. A. N. D. să deschidă scorul în min. 40 prin Corotz II. Acesta a reluat o degajare slabă a lui Röck.

La reluare Chinezul își revine puternic și înscrie pe rând șase goaluri prin Szillard (2), Molnar (2), Hoffmann și Cucula.

GHINION

Astăzi, Chinezul a întâlnit pe Zs. A. K., cu care — ghinionist — a terminat la egalitate: 2—2 (1—1).

Oaspeții au furnizat cel mai bun joc din acest turneu, însă au avut mare ghinion.

Imediat după începerea jocului Zs. A. K. deschide scorul prin Jovici. Egalarea se produce în min. 53. Molnar înscrie imparabil. Și tot el urcă scorul la 2—1 în min. 71, la un corner bătut de Malița.

Gazdele egalează prin Drecin, cu puțin înainte de sfârșit.

Ripensia-A.M.E.F.A. nu s'a jucat

Timișoara 4. (prin telefon). **Azi după amiazi urma să se dispute în localitate matchul amical dintre Ripensia și Amefa, ca revanșe la partida jucată la 1 Decembrie și câștigată de timișoreni cu scorul de 5:1.**

Din cauza timpului complect nefavorabil Ripensia a renunțat la match, telefonând arădanilor să nu mai facă deplasarea.

STOFE PENTRU PALTOANE COSTUME BUNE, EFTINE LA renumita postăvărie BOSTON Str. Lipscani 19

Jocurile amicale au început

Furnizând un spectacol de bună calitate, Rovine Griviția a meritat victoria cu 1-0 (1-0) asupra lui Craiovan

Craiova 4 (prin telefon). Odată sezonul oficial încheiat, grupările locale Rovine Griviția și Craiovan au început seria matchurilor amicale, în care vor încerca o serie de elemente noui pentru viitorul sezon.

Cu tot timpul nefavorabil un public numeros a asistat la match.

ROVINE GRIVIȚA A JUCAT FRUMOS

Matchul a fost strâns și foarte disputat. Rovine Griviția a câștigat cu 1:0 (1:0) prin punctul înscris de Constantinescu în minutul 27. Invingătorii au meritat cu prisosință victoria din punct de vedere al notei de spectacol pe care au imprimat-o jocului. Au fost superiori ca omogenitate dar n'au reușit să domine teritorial.

Craiovan a jucat dur, fără înfloriturl, cu un sistem de passe în adâncime grație căruia a avut avantajul teritorial. Linia de atac a fost însă exasperant de ineficace.

AU JUCAT BINE

Cei mai buni oameni de pe teren au fost portarul Scăețeanu și mijlocașul centru Urziceanu de la Rovine Griviția.

S'au mai remarcat: Alé Popescu și Encioiu iar dela Craiovan Ciocâlteu, Pârjol și Brașoveanu.

ECHIPELE ȘI ARBITRUL

D. Carajanis a condus echipele:

ROVINE GRIVIȚA: Scăețeanu — Mândița, Eucioiu — Bonteanu, Urziceanu, Macovei — Murza, Niculescu, Alé Popescu, Ștefănescu, Costinescu.

CRAIOVAN: Ciocâlteu — Walter, Iordăchescu — George, Pârjol, Ulici, — Setnicec, Szabo, Iassinsky, Marinescu, Brașoveanu.

S. G. S. a câștigat derby-ul Sibiului învingând Șoimii cu 5-2 (1-1)

SIBIU, 4 (prin telefon). — Azi după amiază s'a disputat în localitate matchul amical dintre Șoimii și S. G. S. care constitue derbyul orașului.

S. G. S. a câștigat cu scorul final de 5:2 după ce la pauză era 1:1.

JOCUL

A fost foarte frumos și disputat. In prima repriză adversarii au fost egali după cum o arată și scorul. Șoimii au practicat un joc foarte frumos și au fost copios aplaudați de public.

La reluare S. G. S. a început să joace dur. Cu un fizic mult superior adversarilor lor au reușit să li se impună cu ușurință prin forță. Au marcat astfel în câteva minute 3 goaluri și astfel matchul a fost câștigat.

CINE A MARCAT

Pentru Șoimii ambele puncte au fost înscrise de Lepprich.

Pentru S. G. S. au marcat: Gillintz (din greșeala portarului advers), Pelger (2), Bugel și Seifert.

ECHIPELE ȘI ARBITRUL

Șoimii: Suciu II-Nemeș (Donci), Costea-Iacob, Capră, Suciu I-Lepprich, Dumitru, Șerb, Muller, Sfetea (Giunțan).

S. G. S.: Willy-Schaffner, Berger-Decelt, Gillintz, Polder-Cupa, Pelger, Seiferth, Huitz, Bugel.

Jocul austriac s'a închis eri la Băneasa-Trap

La Băneasa Trap a continuat eri jocul austriac. Premiul a ajuns la 83.220 de lei. Jocul s'a închis în cursa a șasea.

Va continua Marți.

DIVERSE

O DAM mai jps cotele plătite la event:

La TRIBUNA:
Vrăjitor-Antrag 37.
Tufănica-Paj 45.
Ezer jo-Sorana 200.
Sorana-Aluniș 546.
La PELUZA:
Vrăjitor-Antrag 58.
Tufănica-Pai 58.
Ezer jo-Sorana 135.
Sorana-Aluniș 250.

Mâine la Băneasa Trap

O reuniune importantă

Se va disputa premiul Sfântul Niculae. Alergări deschise. Anticipații

Reuniunea care va avea loc mâine la Băneasa Trap se remarcă printr'un program reușit. Acest program conține câteva alergări interesante. Punctul central îl formează handicapul Sfântul Niculae, în care vor concura elemente cu impecabile state de serviciu.

ANTICIPARI

PREMIUL BLOSSOM

Florîta, Geisha și Adda Worthy, prezintă cele mai concludente titluri. Intre ei se anunță o luptă grea.

PREMIUL BUDWOOD

Probabil că 'n lupta finală vor conta cai situați în primele rânduri. Dintre aceștia se remarcă Peceora, Dolly Worthy, Wodka și Benito H. P. Pe hârtie, este greu de văzut ceva.

PREMIUL BRIDGET

Torent este bine plasat în cursă. Forma lui nu ni se pare prea concludentă însă. Deaceea nu ne-ar mira o victorie din partea iepelor Ninon, Giuditta și chiar Tufănica.

PREMIUL BURTON

Domnița Harry, Durdulia și Champion junior au la activ comportări meritoase.

PREMIUL SFANTUL NICOLAE

Din cap se remarcă Voevodul Țiganilor, Naplapo, Bonzo și Ben Hur. Din fund Opanka. Disputa lor va fi foarte spectaculoasă.

PREMIUL BINOLITE

Greu de marcat o preferință aci. Zvon, Dudu Gordon, Zenit, Natașa și Puica au veleități. Ntașa are avantajul clasei.

PREMIUL BINOLO

Această cursă se prezintă ca o veritabilă șaradă. Dona Worthy, Jeles II, Voevodul Țiganilor și Pacahantos se remarcă la prima vedere.

Concurenții probabili

Pr. BLOSSOM — Condiție 13.000 lei

Dame Wilton	1700	0
Jupân	1700	Romaniuc
Fudul	1700	Slobozenco
Elena	1700	Borisiac
Dâmb	1720	Podoleacov
Diadia Lui	1720	Szabo
Vrăjitor	1720	Fischer
Mohor	1740	Gaidaev
Flerita	1740	Drăgotescu
Geisha	1740	And-sky
Adda Worthy	1760	Corol

Pr. BUDWOOD — Condiție 15.000 lei

Peceora	1720	Fischer
Coconaș	1740	0
King Worthy	1740	0
Doliy Worthy	1740	Corol
Catinca	1740	Ghinea
Pinkerton	1740	0
Sonia Worthy	1740	0
Wodka	1760	Cerkasoff
Benito H. P.	1760	Vârlan
Theodora	1800	Bordei
Jeannine W.	1820	0
Nation	1820	Gaidaev
Pock	1820	0
Anny Worthy	1820	0

Pr. BRIDGET — Condiție 15.000 lei

Spic	1720	Gram
Tufănica	1720	0
Curier	1740	0
Champion jr.	1740	Fischer
Sorvaneț	1740	Borisiac
Kamaa	1760	0
Ciclop	1760	0
Sonia Worthy	1760	Corol
Lăcrămioara	1760	Crotenco
Giuditta	1780	T. Marcu
Torent	1780	Crainic
Hereegno	1780	x
Ninon	1800	Gr-wald
Jarvis	1800	Ghinea
Pock	1820	0

Pr. BURTON — Record 13.000 lei

Durdulia	2100	0
Busuioc	2120	0
D-ța Harry	2120	Cerkasoff
Sultana	2120	Zabelin
Makrele	2120	Gr-wald
Natașa	2120	0
King Worthy	2140	Ghinea
Champion jr.	2140	0
Handicap	2140	Borisiac
Coconaș	2160	0
Bruna II	2160	K-niscky
Dolly Worthy	2160	Corol
Peter Worthy	2160	C-todorescu
Isabela	2160	Crotenco
Colina	2200	Szabo
Ierosca II	2200	0
Rugina	2200	0
Talaz	2200	D-trescu
Pleava	2220	Dobrescu
Viziru	2220	Fischer

Pr. SF. NICOLAE — Handicap 21.000 lei

V. Tiganilor	1700	Gr-wald
Naplopo	1720	Dobrescu
Bonzo	120	Gr-wald
Edith	1720	Fischer
Rosalinde	1720	0
Kundry	1720	Bordei
Venezia	1720	T. Marcu
Primrose	1720	T. Marcu
Ben Hur	1720	Tassopol
Jarvis	1720	0
Lucifer	1740	Fischer
Oszlany	1740	Gaidaev
Theodora	1740	Cordei
Pai	1740	Ghinea
Amsel	1740	Pavlic
Blondella	1740	T. Popa
Ideal	1760	0
Champion	1760	N. Ionescu
Kanada	1760	Gaidaev
Gretelbub	1760	Dobrescu
Anny Worthy	1760	Corol
Pock	1760	0
Gruia	1760	And-sky
Antrag	1800	0
Citr. Gordon	1800	Cerkasoff
Opanka	1800	0

Pr. BINOLITE — Handicap 15.000 lei

Valona	2100	T. Popa
Igen	2100	Dobrescu
Dudu Gordon	2140	Gaidaev
Lancia	2140	0
Primăvara	2160	Pavlic
Zvon	2160	Fischer
Zgomot	2180	0
Mura II	2180	D-trescu
Zenit	2180	And-sky
Ghimp	2200	Slobozenco
Puica	2200	0
Mura	2200	Szabo
Sultan II	2220	0
Natașa	2240	Cerkasoff
Handicap	2240	Borisiac

Pr. BIUVALA — Handicap 13.000 lei

Dona Worthy	1700	Gaidaev
Domnica	1700	Brânzea
Sniejoc	1720	Crainic
Bunel	1720	Dobrescu
Jeles II	1720	0
Aventurier	1720	T. Popa
Dorna	1740	0
Pacahantos	1740	Vârlan
Friederike	1740	0
Colina	1760	Szabo
Kismet	1760	Tassopol
Szelvesz	1760	0
Dolly Worthy	1760	0
Rugina	1760	Fischer
V. Tiganilor	1760	Gr-wald
Edith	1780	0
Oswalda	1780	0

ERI LA BANEASA TRAP

Grajdurile Adem și Pântecan au câștigat câte două alergări

Ezer jo învingătoare în premiul Axeline. Pai a dispus de Cupidon. Surpriza lui Pikaver. Vrăjitor în accentuat progres. Tufănica din nou câștigătoare. Dublul succes al lui Ghinea.

Timpul nu a fost favorabil reuniunei de eri. Totuș asistența a fost numeroasă. Aceasta grație programului care a conținut câteva alergări realmente reușite. Rezultatele înregistrate prezintă o deosebită importanță. Deaceea mai jos ne vom acupa de ele.

DUBLUL SUCCES AL GRAJDURILOR ADEM ȘI PANTECAN

Dintre formațiuni s'au impus acelea ale d-lor Adem și Pântecan. Pentru formația d-lui Adem au câștigat Antrag și Ezer Jo. Antrag a confirmat merituoasele lui comportări de dată recentă, repurtând o victorie comodă în premiul Axwin, dipsunând de Viitor.

Succesul iepei Ezer Jo este însă deosebit de meritoriul. El atestă odată mai mult valoarea iepei maghiare, care s'a promovat în rândurile elementelor valoroase ale turfului. Intâlnirea ei cu principalii exponenți ai trei anilor va forma unul din punctele de atracție ale viitoarelor reuniuni.

Grajdul Pântecan a câștigat cu Pai și Pikaver. Pai a dovedit că este un excelent cal de iarnă. Imprejurarea că a dispus de Viziru și Cupidon, dându-i 20 de metri, constitue un bun certificat pentru fiul lui Pajtaș. Pikaver în premiul Alan s'a comportat ca'n zilele lui bune. Este un neîntrecut specialist al terenului moale.

VRAJITOR ȘI ALUNIȘ IN PROGRES

Este cazul să pomenim și de excelentele performanțe realizate de Vrăjitor și Aluniș. Ambii au concurat peste așteptări.

Cu deosebire Vrăjitor, a cărui ascensiune continuă într'un ritm vertiginos. Tinde să devină un excelent cal de curse.

Aluniș deasemeni a realizat o bună performanță. Față de precedentele eșiri a arătat un bun salt de valoare.

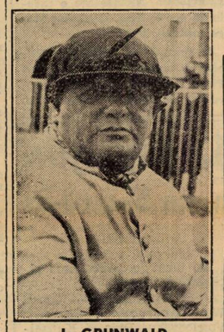

L. GRUNWALD
Conducătorul lui Antrag

CELELALTE REZULTATE

Au mai câștigat Tufănica și Sorana.

Prima a realizat o performanță bună, repurtând o victorie ușoară în premiul Alcina.

Sorana deasemeni ne-a plăcut.

GHINEA A CAȘTIGAT DOUA CURSE

Vom mai menționa și reușita lui Ghinea.

Talentatul profesionist român a condus foarte bine pe Pikaver și Pai.

Rezultatul și descrierea alergărilor

982. Premiul ALMA SCOTT — Condiție (13,55) 10.000, 3.000, 1.500, 500 lei

980	VRAJITOR	1	1720	2.48[4]	1.37[4]	Weic	30	54
972	Mohor	2	1760	49[5]	36[3]	Gaidaev	48	30
974	Hollo	3	1740	50[3]	37[3]	Fischer	96	84
778	Bravo	4	1780	57[1]	39[2]	Grăjdănescu	47	30
948	Măgura		1740	54[4]	40[2]	Szab.	18	17[1]
948	Fudul		1720	3.01	45[2]	Slobozenco	322	580[2]
965	Primăvara		1720	19[5]	56	Pavlic	484	267[3]

[1]) dist. IV lt. mers neregulat
[2]) dist. VI lt. mers neregulat
[3]) dist. VII pt. mers neregulat

VRAJITOR (Sudan și Vraja II) aparține Grajdului Emwe și este antrenat de E. Fischer

Primă de crescător, lei 1.000, V. și moșt. A. Andreyevsky.

COTELE: Tribună, 30; 24, 47. Peluză, 54; 18, 29.

Vrăjitor, deși galopează în două rânduri, păstrează pe întreg parcursul conducerea. In spatele lui, după ce ți concurenții galopează, Mohor se plasează al doilea cu puțin înaintea epei Hollo. Măgura a patra la sosire fiind distanțată pentu mers neregulat — locul al patrulea revine lui Bravo.

983. Premiul AXWIN — Condiție (14,16) 10.000, 3.000, 1.500, 500 lei

970	ANTRAG	1	1740	2.38[5]	1.29	Grünwald	12	13
962	Viitor	2	1760	41	31[5]	Slobozenco	65	97
954	Venezia	3	1740	41[5]	32[7]	Tr. Marcu	159	164
966	Luntraș	4	1740	43[2]	33[2]	Tassopol	161	128
979	Bajadere		1720	43[6]	30	Fischer	92	56
877	Torent		1760	44	33[2]	Crainic	460	174
961	Igor		1720	46[2]	36[6]	Gran	680	1807
960	Leu		1720	—	—	Marconco	fără [3]	pariu

[1]) dist. VI pt. galop înainte
[2]) fără pariu, dist. VIII pt. mers neregulat

ANTRAG (Colonel Bosworth și Ante Guy a Adem și este antrenat de M. Pavlic.

COTELE: Tribună, 12; 12, 14. Peluză, 1; 13, 17 lei.
Event: Tribună, 37 Peluză, 58:10 lei.

Luntraș, trece în cap după parcurgerea primelor sute de metri, talonat de aproape de Venezia și Viitor, în timp ce Antrag refface treptat terenul. La intrarea în ultimu ocol, Antrag trece în cap și se duce ușor la sosire. La spatele lui, Viitor trece de puțin pe Venezia urmată de Luntraș.

984. Premiul ALCINA — Condție (14,37) 8.000, 2.000, 1.000, 500 ei

975	TUFANICA	1	2200	3.31	1.35[5]	Gaidaev	18	16
968	Busuioc	2	2220	31[5]	35[6]	Ghinea	159	152
968	Sultana	3	2220	36[5]	37[1]	Zabelin	97	85
969	Aventurier	1	2220	39[5]	39[1]	T. Popa	50	60
978	Pinkerton		2240	41	38[7]	Gran	479	220
968	G-ral Worthy		2220	46[1]	41[6]	Crotenco	264	141
968	Handicap		2220	40[7]	39[4]	Borisiac	6733	41[1]
908	Valmaș		2220	dep	—	Pavem.	13	440

[1]) dist. VI pt galopuri repetate
[2]) dist VIII pt. mers neregulat

TUFANICA (Ossory și Turda) aparține Grajdului Sterea și este antrenat de J. Marcu.

Primă de crescător, lei 800, d-lui B. Grădănescu.

COTELE: Tribună, 18; 12, 21, 25. Peluză, 1; 13, 18, 17 lei.

Tufănica trece repede în frunte și conduce pe întreg parcursul, asupra lui Busuioc și Sultana. La distanță Aventurier ocupă locul al patrulea înaintea lui Handicap

985. Premiul ARMEDA — Record (15,02) 10.000, 3.000, 1.500, 500 lei

979	PAI	1	2200	3.18[4]	1.30[2]	Ghinea	15	22
976	Cupidon	2	2180	19	31[2]	Pavlic	21	18
977	Viziru	3	2180	20[3]	31[2]	Fischer	21	18
969	Eftin	4	2120	21[1]	35[2]	Crainic	71	58
973	Pleava		2180	22[1]	32[2]	Dobrescu	347	334
973	King Worthy		2120	27[4]	37[9]	Pântecan	15	22
981	Ierosca II		2180	28[2]	35[5]	Tr. Marcu	2349	669
981	Legionar		2120	30[2]	39[6]	Slobozenco	269	222
920	Ducesa		2180	14[2]	29[2]	Tassopol	260	470

[1]) dist. I pt. galop înainte

PAI (Pajtaș și Iasca) aparține d-lui M. Pântecan și este antrenat de Gh. Ghinea.

COTELE: Tribună, 15; 13, 30, 24. Peluză, 2; 13, 24, 15 lei.
Event: Tribună, 45. Peluză, 58:10 lei.

Ducesa, rupându-i-se hățurile, efectuiază întreg parcursul în galop, în fruntea plutonului. In spatele ei, King Worthy conduce pe prima parte a parcursului urmat de Eftin. Pe ultimul kilometru, Eftin trece în frunte, urmat de aproape de Pai, în spatele căruia Cupidon și Viziru galopează în două rânduri. Pe linia dreaptă, Eftin galopează și Pai se detașează, câștigând asupra lui Cupidon. Viziru ia locul al patrulea lui Eftin.

986. Premiul AXELINE — Handicap (15,27) 12.000, 3.700, 1.500, 800 lei

966	EZER JO	1	2160	3.18[2]	1.32[1]	Pavlic	38	40
971	Gretelbub	2	2200	19	37[5]	Dobrescu	30	30
970	Fama	3	2140	19[5]	33[1]	I. Bordei	127	82
976	Pacahantos	4	2100	19	34[9]	Ghinea	135	100
971	Primrose		2160	19[5]	32[5]	Tr. Marcu	123	125
970	Kanada		2200	19[5]	30[1]	Gaidaev	656	789
981	Blondella		2180	19	31[5]	T. Popa	1203	471
981	Bruna II		2120	20[5]	34[1]	Komarnitky	1443	156
970	Lucifer II		2160	20[5]	32[7]	Fischer	49	52
981	Kismet		2120	20[5]	34[9]	Tassopol	124	107
981	Anny Worthy		2180	21	32[9]	Crotenco	131	83
976	Ciclop		2120	22[2]	35[4]	Slobozenco	601	588
958	Colina		2140	22[2]	34[9]	Szabo	224	235

EZER JO (Ostap și Elester II) aparține d-lui Gh. Adem și este antrenată de M. Pavlic.

COTELE: Tribună, 38 ;19, 16, 20. Peluză, 40; 16, 16, 21 lei.

Pacahantos, urmată de Kismet, conduce până la intrarea în linia dreaptă unde plutonul se regrupează și cei din frunte sunt ajunși de Gretelbub, Blondella și Ezer jo. Pe linia dreaptă, Gretelbub trece pentru scurt timp în cap, dar atacat de Ezer jo este întrecut în apropierea sosirii. Fama, a întrecut de puțin pentru locul al treilea pe Pacahantos.

987. Premiul ADJUSTOR — Handicap (15,52) 9.000, 2.300, 1.000, 700 lei.

980	SORANA	1	2160	3.59[2]	1.50[1]	Andreyevsky	40	33
980	Harry Boy	2	2120	4.00[2]	53[4]	Ghinea.	115	122
980	Ostaș	3	2160	01	51[6]	Pavlic	63	162
964	Oborean	4	2180	03	51[6]	Crainic	20	22
—	Luna		2140	11[2]	57[1]	Tassopol	116	84
980	Dame W.		2100	17[3]	2.02[4]	Crotenco	8916	4550
980	Ivan		2100	25[2]	06[3]	Romaniuc	5353	4550
925	Crăiasa		2100	oprită	—	Fischer	398	197
980	Valona		2120	4.07[1]	1.56[2]	T. Popa	783	91[1]
972	Furor		2120	oprită	—	Welch	96	112[3]

[1]) dist. V pt. mers neregulat
[2]) dist. X pt. mers neregulat

SORANA (Folgerichtig și Sylvia) aparține Hergh. Stat Ruseţu și este antrenată de A. Podoleacov.

COTELE: Tribună, 40; 16, 19, 28. Peluză, 33; 14, 16, 29 lei.
Event: Tribună, 200. Peluză 135:10 lei.

Valona, trece repede în frunte și se menține în această poziție, pe primul kilometru. După acela, Harry Boy ajunge lângă ea, iar Sorana parvine pe același plan la intrarea în ultimul ocol. Pe linia dreaptă, Sorana în avantajul și câștigă ușor urmată de Harry Boy, care păstrează un mic avans asupra lui Ostaș. Oborean al patrulea.

988. Premiul ADJUSTOR — Handicap (Repr. II-a) (16,11) 9.000, 2.300, 1.000, 700 lei

980	ALUNIȘ	1	2160	3.35[4]	1.39[1]	Szabo	144	91
980	Dor de Ducă	2	2120	35[1]	41[7]	Slobozenco	27	34
980	Igen	3	2120	36[1]	41[5]	Dobrescu	164	117
964	Tais	4	2220	38[2]	38[3]	Pavlic	81	47
980	Dâmb		2180	40[1]	41	Andreyevsky	131	3227
974	Candriu		2240	40[2]	38[5]	Gaidaev	85	122
980	Pan Worthy		2180	53[4]	47[1]	Borisiac	661	771
980	Desiș		2100	41[5]	45[1]	Ghinea	331	270[1]
972	Zvon		2180	oprit	—	Fischer	24	26

[1]) dist. VII pt. galopuri repetate
[2]) dist. IX pt. mers neregulat

ALUNIȘ (Gordon Peter și Alice) aparține Herghelii Rodica și este antrenat de I. Szabo.

Event: Tribună, 546. Peluză 250:10 lei.

Igen conduce, urmată de Dor de Ducă până pe partea opusă tribunei, unde aceștia sunt ajunși de Aluniș. Pe partea a doua a parcursului, Aluniș ia conducerea și Igen cedează. Pe linia dreaptă, Dor de Ducă revine, dar nu mai poate ajunge pe Aluniș. Igen rămâne a treia, iar Tais al patrulea.

989. Premiul ALAN — Handicap (16,31) 9.000, 2.300, 1.000, 700 lei.

978	PIKAVER	1	1780	2.48[2]	1.34[5]	Ghinea	214	452
978	Puica	2	1740	48[5]	36[5]	Pavlic	84	56
969	Sultan II	3	1760	49	36	Gaidaev	72	55
963	Mura II	4	1720	49[2]	39[4]	Dumitrescu	169	197
975	Spic		1760	50[4]	36[7]	Gram	1187	704
961	Sniejoc		1780	51	36[1]	Crainic	71	93
978	Domnica		1750	52[3]	39	Brânzea	280	265
978	Ghimp		1780	52[3]	36[5]	Slobozenco	102	63
949	Brad		1720	54[3]	41[3]	Fischer	35	31
938	Sgomot		1760	57[4]	41	Drăgotescu	225	243
961	Dona Worthy		1740	59[1]	43[2]	Crotenco	816	576
963	Mura		1780	oprit	—	Szabo	121	15
978	Bunel					Dobrescu	99	86[0]

[1]) dist. XIII pt. mers neregulat

PIKAVER (Adonis și Prinzessin Etawah) aparține d-nei R. Pântecan și este antrenat de Gh. Ghinea.

COTELE: Tribună, 214; 106, 22, 29. Peluză, 452; 116, 18, 17.

Puica se menține în frunte, până la jumătatea liniei drepte, urmată de Pikaver și Mura II. Aci, Puica galopează și Pikaver se desprinde în câștigător. Puica rămâne a doua. Locul al treilea a revenit lui Sultan II, care a prins în apropierea sosirei pe Mura II.

ȘTIRI

● AU FOST distanțați:

Fudul și Primăvara în parcursul premiului Alma Scott pentru mers neregulat.

Măgura dela locul al patrulea în aceiaș cursă pentru acelaș motiv.

Igor în parcursul premiului Axwin deoarece a câștigat teren în galop.

Leu în aceiaș alergare pentru mers neregulat.

Handicap în parcursul premiului Alcina pentru galopuri reptatt.

Valmaș tot în parcursul premiului Alcina pentru mers neregulat.

Ducesa dela locul întâi în premiul Armeda fiindcă a galopat la sosire.

Zvon în aceiaș cursă pentru mers neregulat.

Vedetele turfului Român

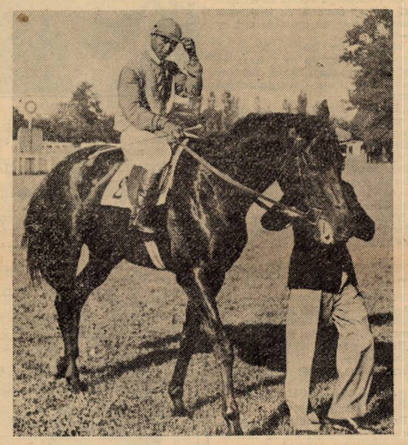

Sus : Naplom, campionul cailor de galop, câștigătorul tuturor probelor clasice rezervate vârstnicilor. Anul acesta a arătat valoarea maximă.

Mijloc : Joppa Hanover o trăpașă cu mari posibilități.

Jos : Haron cel mai reușit produs al crescătoriei indipene de trap.

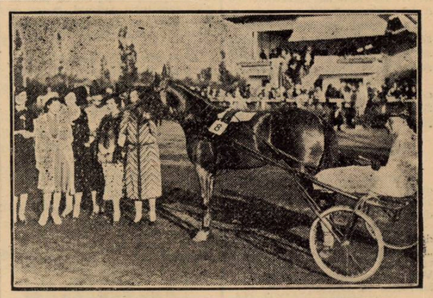

„VENUS“ ŞI „DELAVRANCEA“

AU REUŞIT PERFORMANŢELE ZILEI, IN CUPA „INAINTE“

Volley-ballul a cunoscut eri o zi de mare activitate.

Intr'adevăr, sala societăţei „Inainte“ a fost eri toată ziua teatrul desfăşurărei primelor etape contând pentru cupele de iarnă.

Publicul care a început să fie atras de acest sport, nu a lipsit dela acest „început“ de activitate populând destul de bine atât dimineaţa cât şi după amiază sala de sport din calea Şerban Vodă.

Acei cari au renunţat să doarmă mai târziu dimineaţa şi la siesta de după amiază, nu au avut ce regreta căci au asistat la partide mai disputate ca ori când.

Performanţa zilei aparţine tinerei echipe a Venusului care în campionatul regional activează tocmai în categoria III-a.

Acest lucru nu a împiedicat-o totuş să obţină o binemeritată victorie asupra primei echipe a Macabilor.

O altă surpriză ne-a fost furnizată tot de o echipă de categoria III-a : Delavrancea (Ce-or fi avut astăzi echipele de categoria III-a ?). Astfel deşi neantrenaţi jucătorii Delavrancei au reuşit să smulgă un set redutabilei formaţii a O. C. B-ului, lucru pe care o să-l recunoaşteţi că nu este la îndemâna oricui.

In celelalte rezultate, surpriza a constituit-o forfeitul Telefon Clubului în faţa A. C. T-ului.

Fiţi fără grijă însă, căci nu a fost din cauza fricei de înfrângere, ci din cauză că le-a stat.... censul.

Viitorul — cu Baranovsky în formaţie — nu a avut nevoe să se întrebuinţeze ca să câştige, V. S. C.-ul făcând acelaş lucru în compania Mioriţei.

Vergu a dovedit aceleaşi calităţi în sală ca şi pe teren, astfel că victoria repurtată eri a fost fără emoţii.

In schimb Aurora a trebuit să se întrebuinţeze destul de serios pentru ca Radu Vodă să nu-i producă o surpriză.

După amiază, Caraiman a câştigat după o oarecare luptă în dauna Rahovei iar C. F. R.-ul s'a distrat cu Bonaparte,

VIITORUL — M. OFICIAL
15—0 15—4

In primul joc al zilei Viitorul, după ce şi-a însuşit un set la zero l-a câştigat pe cel de al doilea cu 15—4.

Reintrarea lui Baranovski s'a dovedit cu această ocazie a fi de „bun augur“ echipei. S'au mai remarcat Georgescu Şerban dela Viitorul; iar Macri a fost cel mai bun dela M. Oficial.

A. C. T.—TELEFOANE
15—0; 15—0 (*forfait*)

V. S. C.—MIORIŢA 15—4; 15—6

După un joc spectaculos în care Mioriţa ne-a dovedit că posedă multe talente, V. S. C.-ul a învins cu 15—4, 15—6 .

Cei mai buni jucători au fost Crihan şi Neaţă dela V. S. C., iar dela învinşi ca să remarcăm un jucător ar însemna să nedreptăţim pe ceilalţi.

VENUS—MACABI 15—10; 15—12

Iată surpriza zilei!

Venus — una dintre cele mai proaspete formaţii a răsturnat orice calcule cari se puteau face reuşind să învingă prima garnitură a Macabilor, club care păşea în cupă cu veleităţi justificate de altfel, mai ales că pentru sezonul de iarnă gruparea „alb-albastră“ şi-a asigurat serviciile a trei dintre cei mai buni jucători ieşeni. (Unul din ei a debutat chiar eri).

Victoria obţinută de Venus ne dovedeşte însă că într'un match de volley nu este nevoe numai de tehnică ci şi de elan, un elan nu însă individual cum l-au practicat Macaby, ci un elan colectiv unde toţi jucătorii au luptat într'o alură îndrăcită, aşa cum a jucat Venus.

Jocul a fost început în nota de dominare a Macaby-lor cari conduc cu 5—1.

„Negrii“ au o revenire frumoasă, lucru ce le permite să egaleze la 6. Din nou echipa lui Binder are iniţiativa atacurilor, reuşind să ia conducerea cu 9—6.

Dela acest scor se deslănţueşte însă ofensiva Venusului care având în Berariu un „artilerist“ de o precizie matematică, reuşeşte să egaleze şi să obţină conducerea pentru echipa sa

Alb-albaştrii fac eforturi disperate ca să-l scoată dela fileu pe agresivul jucător al „negrilor“.

Lucru pe care îl reuşesc — dar „ghinion“ — căci la fileu vine Sibianu care nu face altceva de cât să termine „opera“ începută de precedesorul său, astfel că în aplauzele delirante ale spectatorilor Venus câştigă primul set.

La reîncepere Venus cu un moral ridicat domină cu insistenţă conducând la un moment dat cu 7—0 .

Macaby are însă o frumoasă revenire începând să remonteze obţinând egalarea la 10 căci Sibianu este acum cu regularitate parat.

„Negrii“ vor însă cu tot dinadinsul să păşească cu dreptul în competiţia de iarnă şi domină categoric.

Ajutaţi şi de o „galerie“ admirabil „pusă la punct“, Venusiştii câştigă şi setul al doilea, cu toate eforturile alb-albaştrilor de a împiedica acest lucru .

S'au evidenţiat, Beraru, Fălcoianu şi Spartarenko dela Venus şi Sadetski dela Macaby.

VERGU—PEBE 15—4; 15—9

După cum spuneam şi în introducerea acestei cronice, Vergu nu s'a întrebuinţat pentru ca să câştige jocul cu Pebe, având tot timpul matchul în mână.

Reţinem dintre jucători pe Gică Popescu cu Bădescu dela Vergu şi Sotir cu Ursu dela Pebe.

AURORA—RADU VODA
15—10; 15—11

Radu Vodă o echipă din categoria II-a a reuşit eri să ţină în şah garnitura Aurorei, lucru ce constitue o frumoasă performanţă pentru echipa d-lui Papinian.

E surprinzător faptul că Aurora se prezintă aşa de slab deoarece e singura echipă ce beneficiază de sală proprie şi pe care o are tot timpul la dispoziţie.

Cei mai buni jucători au fost Victor Marcus dela Aurora şi Iordăchescu dela Radu Vodă.

CARAIMAN—RAHOVA
15—11; 15—7

Caraiman a păşit cu dreptul în competiţiile de iarnă, căci a câştigat matchul cu Rahova care nu le-a opus rezistenţa decât în primul set.

C.F.R.—BONAPARTE 15—7
15—5

Din cauza faptului că Bonaparte nu s'a prezentat în formaţie completă, derby-ul de după amiază nu a corespuns căci C. F. R.-ul în asemenea condiţiuni a fost net superior.

De altfel scorul este oglinda fidelă a jocului disputat

Alexandrescu cu Pârvulescu dela C.F.R. şi Roşianu dela Bonaparte au fost cei mai buni jucători.

AV. SPORTIV—I.P.P.
15—9; 15—9

Cu o echipă admirabilă pusă la punct, oamenii d-lui Paraschiv Ştefănescu au obţinut o victorie meritată căci au fost mai eficaci decât adversarii lor.

Demetriad şi Toma au fost vedetele Avântului Sportiv, iar Teodorescu a fost cel mai bun premilitar.

A.S.A.—INAINTE 15—9; 15—7

Inainte cu jucători noi cari nu au încă omogenitatea necesară a cedat — unui adversar care a jucat mai bine.

S.au remarcat Cristescu dela A.S.A. şi Scheller dela Inainte.

O.C.B.—DELAVRANCEA
15—4; 11—15

Atunci când toată lumea credea că şi în setul al doilea Delavrancea va fi o pradă uşoară pentru O.C.B.-işti, s'a produs surpriza.

Nu numai că Delavrancea nu a cedat, dar şi-a adjudecat chiar destul de frumos acest set.

S'au evidenţiat Rogos şi Jack

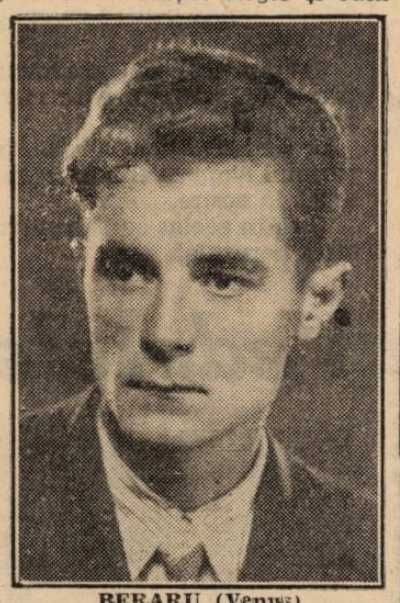

BERARU (Venus)

Niculescu dela Delavrancea iar Schlesinger şi Negreanu II au fost cei mai buni dela O.C.B.

SP. STUDENŢESC — V. DACIA
15—8; 15—13

Deşi au câştigat „Universitarii“ nu sunt de loc în formă.

Şi nu ştim zău ce performanţe ar putea realiza dacă se vor prezenta şi mai departe de aşa manieră.

Despre Viforul Dacia numai cuvinte bune.

Raţiu (Sp. St.) şi Moga (V. D.) au fost vedetele acestui joc.

Prima etapă ne-a adus la o constatare foarte interesantă pe

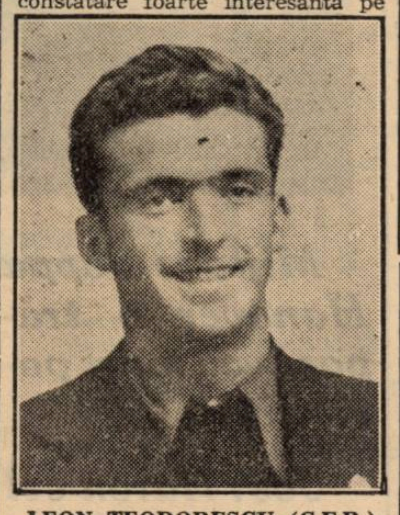

LEON TEODORESCU (C.F.R.)

care de altfel am mai făcut-o tot în aceste coloane, aceia că dându-se posibilităţile echipelor tinere ca să joace cu „mai marele“ lor, în afară de faptul că o parte din ele vor confirma clasa ce o deţin, dar vor învăţa multe lucruri folositoare.

CLASAMENTUL CUPEI INAINTE

După prima zi de disputare, cupa Inainte are următorul aspect.

SERIA I-a

Viitorul	1	1	0	0	2:0=2
V. S. C.	1	1	0	0	2:0=2
A. S. A.	1	1	0	0	2:0=2
Caraimar	1	1	0	0	2:0=2
Venus	1	1	0	0	2:0=2
Sp. Studenţesc	1	1	0	0	2:0=2
V. Dacia	1	0	0	1	0:2=0
Macaby	1	0	0	1	0:2=0
Rahova	1	0	0	1	0:2=0
Inainte	1	0	0	1	0:2=0
Mioriţa	1	0	0	1	0:2=0
M. Oficial	1	0	0	1	0:2=0

SERIA II-a

A. C. T.	1	1	0	0	2:0=2
C. F. R.	1	1	0	0	2:0=2
Vergu	1	1	0	0	2:0=2
Av. Sportiv	1	1	0	0	2:0=2
Aurora	1	1	0	0	2:0=2
O. C. B.	1	0	1	0	1:1=1
Delavrancea	1	0	1	0	1:1=1
Radu Vodă	1	0	0	1	0:2=0
I. P. S. P. B.	1	0	0	1	0:2=0
Pebe	1	0	0	1	0:2=0
Bonaparte	1	0	0	1	0:2=0
Telefonae	1	0	0	1	0:2=0

In cadrul cupei de volley-ball femenin Hai-Hai şi Aurora au terminat învingătoare în dauna Sp. Studenţesc şi Start Ciubului

Cele şase partide femenine intercalate între jocurile pentru cupa „Inainte“ nu au adus spectacolului aportul aşteptat.

RADU VODA A TERMINAT LA EGALITATE CU DELAVRANCEA

In primult set, Radu Vodă joacă mai decis şi conduce cu 13-1, ca apoi să ia setul la 4

In cel secund Delavrancea joacă ofensiv şi reuşeşte să-şi adjudece setul. Cele mai bune au fost : Martzi Bobeş, Nutzi Păunescu şi Lenny Tomescu.

IUREŞ CLUB A CAŞTIGAT CU GREU IN FAŢA VERGULUI, CARE A JUCAT FOARTE BINE

Scorul celor două seturi a fost : 15-9 ; 15-13.

Iureşul va pierde însă partida câştigată pe teren, deoarece nu a prezentat licenţele jucătoarelor arbitrului, în timpul prevăzut de regulament (o întârziere cu două minute).

HAI HAI JUCAND MAI LEGAT CA DEOBICEIU, A INVINS UN SPORTUL STUDENŢESC LIPSIT DE COEZIUNE

Hai Haiul a câştigat uşor,

Sportul Studenţesc a jucat slab, având puţine momente de joc cu oarecare coeziune în celălalt timp lăsând o impresie de complectă dezorientare.

Lipsa de căpetenie a fost însă neseriozitatea unora din jucătoare.

Se pare, însă, că şi rezultatul acestui match va fi inversat „la masa verde“, deoarece Hai Haiul nu a avut licenţele pe teren.

CARAIMAN A CAŞTIGAT FARA EMOŢIE PARTIDA CU E. F. A.

In primul set Caraiman conduce tot timpul şi-l însuşeşte la 5.

In cel de al doilea, însă, E. F. A., are ofensiva şi conduce pe rând cu 4 la zero şi apoi cu 8 la 5, unde ascensiunea este oprită de revenirea bruscă a Caraimanului, care îşi însuşeşte apoi toate punctele necesare victoriei.

BONAPARTE A PIERDUT PRIN FORFAIT, DAR A CAŞTIGAT IM MATCH AMICAL CU MONITORUL OFICIAL

La ora care trebuia să se înceapă partida, Bonaparte nu avea decât trei jucătoare pe teren aşa că a pierdut prin forfait.

Jucând însă în match amical, a condus, tot în trei jucătoare, cu 8 la 1 iar în patru îşi însuşeşte şi setul la 1.

In cel secund, Monitorul Oficial reuşeşte să se „pună pe picioare“ şi să conducă tot timpul. Scorul final a fost 9 la 8 partida fiind întreruptă din cauza scurgerii timpului regulamentar.

AURORA A DISPUS CU GREU DE ECHIPA SECUNDA A START CLUBULUI

Deşi ambele echipe au jucat numai cu câte cinci jucători, partida a fost la înălţime ca spectacol, tehnica Aurorei având în faţă un slan care cu greu a putut fi depăşit.

SITUAŢIA IN CLASAMENTUL CUPEI, DUPA PRIMA ETAPA

SERIA I-a

Monitorul O.	1	1	0	0	2:0=2
Iureş Club	1	1	0	0	2:0=2
Hai Hai	1	1	0	0	2:0=2
Macaby	0	0	0	0	0:0=0
Sp. Studenţesc	1	0	0	1	0:2=0
Vergu	1	0	0	1	0:2=0
Bonaparte	1	0	0	1	0:2=0

Cum însă victoriile Iureşului şi Hai Haiului sunt discutabile, dăm sub rezervă acest clasament

SERIA II-a

Caraiman	1	1	0	0	2:0=2
Aurora	1	1	0	0	2:0=2
Radu Vodă	1	0	1	0	1:1=1
Delavrancea	1	0	1	0	1:1=1
Mioriţa	0	0	0	0	0:0=0
V. Dacia	0	0	0	0	0:0=0
Start Club	1	0	0	1	0:2=0
E. F. A.	1	0	0	1	0:2=0

Mâine se dispută
a doua etapă a cupelor de iarnă

Profitând de f aptul că mâine este sărbătoare, liga „BUCEGI“ a hotărît să se dispute etapa a doua a celor două cupe de iarnă „Inainte“ şi „Sportul Capitalei“ care au început eri în sala societăţii Inainte din calea Şerban Vodă, 211.

Programul de mâine este foarte interesant, având câteva partide tari. Numim dintre acestea întâlnirile dintre Hai-Hai şi Iures Club la fete, Telefon Club - Bonaparte şi Venus - Arhitectura, la băeţi.

Aceste partide vor fi încadrate de multe altele tot atât de interesante.

Iată programul complet al reuniunii :

ORA 9 : I. P. P.—Aurora, arb. E. Dumitrescu.

ORA 9.30 : Radu Vodă—Mioriţa, arb. Avachian.

ORA 10 : Macabi—Bonaparte, arb. Avachian (fete).

ORA 10.30: Sportul Studenţesc—Caraiman, arb. E. Dumitrescu.

ORA 11 : Aurora—E.F.A., arb. Augustide (fete).

ORA 11.30: Telefon Club—Bonaparte, arb. Fr. Marinescu.

ORA 12 : Iureş Club—Hai Hai, arb. Avachian (fete).

ORA 12.30 : Radu Vodă—Av. Sportiv, arb. E. Dumitrescu.

DUPA AMIAZA

ORA 15 : C. F. R. — A. C. T., arb. F. Covaci.

ORA 15.30: Delavrancea—Vif. Dacia, arb. n. Udenio (fete).

ORA 16 : Venus—Arhitectura, arb. Fr. Marinescu.

ORA 16.30 : Rahova—Vif. Dacia, arb. E. Dumitrescu.

ORA 17: Pebe—O. C. B., arb. Fr. Marinescu.

ORA 17.30 : Start Club—Caraiman, arb. Udenio (fete).

ORA 18: Inainte—Macabi, arb. Fr. Marinescu.

ORA 18.30 : Vergu—Sp. Studenţesc, arb. Gh. Epuran (fete).

ORA 19 : Mioriţa — Viitorul, arb. E. Dumitrescu.

ORA 19.30 : V. S. C.—Monitorul Oficial, arb. E. Dumitrescu.

ORA 18: Vergu—Delavrancea,
ORA 20: Vergu—Delavrancea, arb. Udenio.

RUGBY

Stadiul Român a terminat la egalitate cu Sportul Studențesc 3–3 (3-0)

iar Viforul Dacia a învins T. C. R. cu 6-3

Timpul nefavorabil nu a speriat niciodată pe rugbyști și chiar eri, deși terenul era desfundat, ei nu au înțeles să dezerteze, cu excepția R. C. B-ului, de pe teren, din contră, au jucat reușind să entuziasmeze pe cei aproape o mie de spectatori.

Matchurile dela categoria onoare, dintre Sportul Studențesc — Stadiul Român și Viforul Dacia — T. C. R., au prilejuit lupte caracterizate prin faze ce, desigur, vor rămâne mult timp întipărite în mintea celora ce le-au urmărit.

Ieri, Sportul Studențesc și Stadiul Român au arătat că știu să lupte.

Intr'un cuvânt, putem afirma că atât studenții cât și roș-albaștrii s'au întrecut pe ei înșiși.

Un match care a fost iarăș disputat într'o alură rapidă fiind totuș caracterizat prin claritatea și frumusețea acțiunilor, a fost acela care a opus Viforului Dacia pe T. C. R.

Nu vom trece cu vederea neprezentarea echipei R. C. B.-ului, care trebuia să întâlnească pe R. C. 13.

La categoriile inferioare, merită a fi menționată performanța reușită de Victoria, contra Venusului, în cadrul categoriei promoție.

UN DRAW CE MERITA O EXPLICAȚIE

Desigur, rezultatul cu care s'a terminat partida dintre Sportul Studențesc și Stadiul Român, va da loc la multe discuții, deoarece, contrar așteptărilor, Sportul Studențesc era favorit și a terminat la egalitate cu o echipă care în ultimul timp a arătat o formă inconstantă.

Explicația acestui rezultat trebue privită prin excelentul joc de atac și apărare ce au practicat stadiștii.

Am mai putea adăuga faptul că linia de atac a albnegrilor nu a dat satisfacție.

Stadiul Român ne-a confirmat ieri, că victoria obținută asupra T. C. R.-ului, nu s'a datorit unui accident. Rezultatue e perfect e chitabil, deoarece fiecare din echipe a dominat câte o repriză.

CUM AU DECURS OSTILITAȚILE

Jocul începe foarte rapid. Sportul Studențesc încearcă să-și impună tactica, acționând pe linia de atac.

Stadiștii joacă legat la înaintare, unde Nițescu, Blașek și Crivăț se dovedesc foarte utili.

Stadiul Român ratează un prilej de marcare în minutul 15.

Sportul Studențesc își revine și arată o oarecare superioritate pe linia de atac, unde Sadoveanu, Andreiași, Damian și Grigorescu se fac remarcați prin acțiuni foarte periculoase.

In minutul 20, se produce o grămadă în buturile Stadiului Român.

Diamandi deschide impecabil pe Sadoveanu. Acesta fuge și pasează lui Ionescu, care pătrunde în forță, marcând.

Incercarea nu este transformată. **Deci 3—0 pentru Sp. Studențesc.**

Stadiul Român nu descurajează, și întreprinde acțiuni inteligente prin înaintare și atac.

Repriza se sfârșește cu acest rezultat.

STADIUL ROMAN EGALEAZA

La reluare, „roș-albaștrii" joacă mai decis și reușesc să egaleze în minutul 68, prin Vogel.

Lupta devine din ce în ce mai atrăgătoare.

Fazele se succed cu o repeziciune uimitoare depe un teren pe altul.

Echipele domină succesiv și tot asemenea ratează ocazii de marcare.

Jocul se termină găsind echipa Stadiului Român pe terenul sportului Studențesc.

D. I. Anastasiade a condus următoarele formații :

Sportul Studențesc : Georgescu, Grigorescu, Ivănescu, Sadoveanu, Andreiași, Damian, Dinescu (Diamandi), Diaconu, Riegler, Cameniță, Macarovici, Ionescu, Fântăneanu și Pârcălăbescu.

Stadiul Român: Tudor Ion, Ghiondea, Bogoș, Gabay, Gică, Ionescu, C. Munteanu, Turuț, Mircea, Vogel, Crivăț, Glăvan, Nițescu, Umberto, Slobozianu și Virgil Munteanu.

VIFORUL DACIA—T. C. R. 6-3 (0-3)

Echipa Viforul Dacia, cu fiecare Duminică, se arată mai bună și obține rezultate din ce în ce mai remarcabile.

Ieri, a jucat cu mult elan, reușind să alinieze o formație omogenă și mai presus de toate, foarte eficace, atât în joc ofensiv, cât și defensiv.

T. C. R. deși învins a făcut o partidă destul de frumoasă.

Au marcat : Mateescu pentru T. C. R., Vasilescu și Calistrat pentru Viforul Dacia.

S'au evidențiat : Caracaș, Frantz, Calistrat și Vasilescu dela Viforul Dacia, iar dela T. C. R. Marinescu, Popa, Popovici și Mateescu.

A. condus d. Gonnetant formațiile :

T. C. R.: Păunescu, Oprea, Dragu, Pană, Mărculescu, Burlescu, Tanoviceanu, Popovici, Irimia, Mateescu, Marin, Exarhu, Bârsan, Popa.

Viforul Dacia: Jianu, I. Nicolau, Vasilescu, Sterian, Calistrat, Comănescu, Traian, Covaci, Beju, Fanella, Caracaș, Krantz, Kurtzbauer Scopilide și Grigorescu.

ALTE REZULTATE

Promoție

Victoria — Venus 8-0 (8-0).
C. F. R. — Sportul Studențesc 6-3 (3-0)

Categoria II-a

T. C. R. — Sportul Studențesc, 3-3
Stadiul Român — Venus forfait

Dăm mai jos clasamentul după matchurile disputate ieri.

Venus	7	5	2	0	65: 37	17
Vif. Dacia	7	4	2	1	51: 21	17
St. Român	7	3	2	2	102: 33	14
Sp. Studențesc	5	2	2	1	61: 19	13
T. C. R.	5	3	0	2	78: 31	11
R. C. 13	5	3	0	2	14: 50	11
C. F. R.	6	1	0	5	14: 88	6
R. C. B.	7	0	0	7	22:139	5

Scrimă

Rezultatele campionatului inter-școlar al Timișoarei

TIMIȘOARA, 4 (prin telefon). — Azi s'a disputat în localitate, în sala liceului Piariști, un concurs pentru campionatul interșcolar de scrimă al Timișoarei. Au participat liceele: Piariști, German, Israelit și Loga.

REZULTATELE
SABIE

I. Piariști: Scher, Arvayi, Catina.

II. Israelit: Deneș, Klein, Lorentz.

III. German: Geck, Gruin, Martin.

FLORETA

I. Israelit: Leipnick, Klein, Töröck.

II. German: Gruin, Beck.

III. Loga: Munteanu, Moraru, Altmann.

ROTI SI PEDALE

Iată programul de iarnă al „bătrânului" Guerra, supra numit „locomotiva italiană", care, în ciuda celor 34 ani bătuți pe muche, se pare că e departe de a renunța la pedală.

Astfel eri a participat la o mare reuniune pe pistă la Copenhaga, la 25 Decembrie va evolua la Paris, unde se va reîntoarce peste 3 săptămâni, în vederea reuniunii dela 18 Ianuarie.

Apoi va intra în seria curselor de șase zile.

Cursa de șase zile de la: Paris, Anvers și Copenhaga.

După aceea la începutul primăverii va pleca la Tunis, Bonne și Alger.

Ex-campionul Italiei și al lumii, s'a angajat în acest sever program, de oarece este convins că nu trebuie să întrerupi de fel pedalajul, în vederea primelor curse rutiere din primăvară.

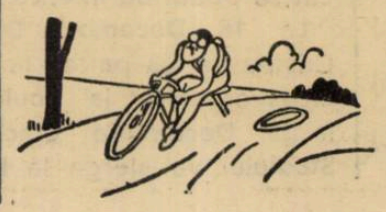

FOOT-BALL

Matchuri din district

(Urmare din pagina 4-a)

CATEGORIA II-A
SERIA A

COLENTINA—METROPOLA 1—0 (1—0)

Ultimul match în cadrul categoriei a II-a, seria A, s'a disputat pe terenul S. T. B.

Rezultatul partidei nu a avut menirea să modifice câtuși de puțin structura clasamentului.

In prima repriză Colentina a fost superioară și a reușit să se impună, marcând chiar un punct.

Comunalii atacă și la o acțiune pe dreapta interul obține egalarea .

Rezultatul este perfect real, deoarece ambele echipe au dominat câte o repriză .

A condus autoritar d. Emil Drăgan următoarele formații:

METROPOLA: Russe; Stoenescu, Marin Marin; Vulpescu, Roman, Teodor, Marinescu; Pătrunjeanu, Pali, Brătescu ,Lazăr.

COLENTINA: Teodorescu; Moise, Stoenescu; Georgescu, Dumitrescu, Bruno, Ionescu, Grecu, Marinescu, Niculae, Braca.

CLASAMENTUL CATEG. II-a SERIA A

Universul	9	8	1	0	38: 7	17
C.F.R.B.T.	9	8	0	1	41: 6	16
Sp. Muncitoresc	9	5	2	2	21:11	12
Metropola	9	4	2	3	18:18	10
Sburătorii	9	3	2	4	19:17	8
Cartea Rom.	9	3	1	5	22:25	7
Griviția	9	2	3	4	11:15	7
Biruința	9	1	4	4	9:17	6
Colentina	9	1	3	5	11:23	5
Generala	9	1	0	8	6:57	2

CAMPIONALUL JUNIORILOR
DIVIZIA NAȚIONALA

SPORTUL STUD. (JUN.)—VENUS (JUN.) 1—1 (1—1)

Pe terenul A.C.S.A., s'a disputat eri matchul de juniori—pentru campionat — dintre Venus și Sportul Studențesc.

Acest match—restanță — a încheiat turul de toamnă al juniorilor divizonari.

Sportul Studențesc a jucat foarte bine și cu puțin noroc ar fi putut termina matchul învingători.

In minutul 32 de joc Ungureanu deschide lung pe Panait acesta demarează pe tușe și centrează pe sus. Budan sare să respingă cu pumnii, însă Popa îi ia înainte și cu o lovitură splendidă de cap marchează punctul universitarilor.

Se părea că repriza se va termina cu acest rezultat, când. la un corner tras de Filip, se produce învălmășeală în fața porții lui Cristea și Vasilescu (Venus) împinge mingea în plasă egalând situația.

La reluare, jocul se schimbă dela o poartă la alta fără ca vreunul dintre combatanți să poată marca punctul victorios.

Dela Venus, Budan a fost cel mai bun. Deasemenea s'au remarcat Nicolau și Filip.

Cei mai buni dela Sport au fost: Ungureanu și Popa.

D-lui Gorgea i s'au aliniat formațiile:

SP. STUDENȚESC: Cristea, Virgil, Nedelcu, Avramescu. Rădulescu, Dobrescu, Popa, Mihăescu, Manolescu, Ungureanu, Panait.

VENUS: Budan Tică, Dociulescu. Vintilă Vasilescu Popescu, Rădulescu, Filip, Ionescu, Murdărescu, Vasilescu, Nicolau.

Acest joc a fost ultimul din acest sezon.

Clasamentul se prezintă astfel:

Venus	9	8	1	0	34: 5	17
Olympia	9	5	3	1	36:15	13
Turda	9	4	4	1	25:13	12
U. Tricolor	9	5	1	3	20:12	11
Sp. Studențesc	9	4	2	3	22:16	10
Juventus	9	3	3	3	12:12	9
Macabi	9	3	0	6	18:32	6
Rapid	9	2	1	6	14:19	5
Luceafărul	9	1	3	5	17:25	5
Mociorniță	9	0	0	9	6:48	0

JUNIORI

METROPOLA (JUN.)—COLENTINA (JUN.) 1—1

Matchul de deschidere la partida Metropola—Colentina a fost furnizat de juniorii sus menționatelor echipe

Partida s'a disputat în cadrul campionatului.

După un joc egal, fiecare din echipe a înscris câte un goal.

Arbitrul delegat neprezentându-se a condus d. Vulcănescu.

MILITARI (JUN.)—ASCAM (JUN.) 1—1 (0—1)

Juniorii Ascamului au terminat la egalitate cu juniorii clubului Militari, după o dispută lipsită de orice istoric.

Echipele au aliniat următoarele formații:

A.S.C.A.M.: Bodeanu, Ionescu, Constantinescu, Voicu, Papadimulis, Ghețan, Georgescu, Mircea, Petrescu, Rădulescu, Banu.

MILITARI: Paraschivu, Constantinescu, Ionescu, Staicu, Ioachim, Manu, Nicolae, Dascălu, Marin, Badea.

AMICALE

VERGU A INVINS GARAJUL MIHAESCU CU 6—1 (2—1)

Terenul Acsa a găzduit eri matchul amical dintre merituoasa formație Vergu și echipa garajelor Mihăescu.

Prima a învins cu categoricul scor de 6—1 (2—1).

In ultimul timp, Vergu cu o echipă bine pusă la punct a reușit rezultate excelente printre cari și o victorie asupra Olympiei cu 4—0, în campionat menținându-se printre echipele fruntașe.

Cu toate că terenul, din cauza ploii devenise impracticabil, albaștrii datorită condiției fizice și siguranței pe balon au condus tot timpul și având matchul oricând la discreție.

Jocul începe în nota de superioritate a albaștrilor, cari în minutul 15 marchează primul goal prin Tănase.

Alb-negrii nu se descurajează și după alte 15 minute egalează printr'un shoot tare tras de Vasilescu.

Repriza se termină prin goalul marcat de Georgescu, cu 2—1 în favoarea Vergului.

La reluare Isbânda caută din nou să egaleze însă nu poate din cauza excelentei forme a lui Ciucu II care apără fără greșeală și cu temei. Tănase mai marchează un goal ridicând astfel scorul la 3—1.

Zaharia a marcat 2 goaluri și matchul se termină prin punctul înscris de Farina care, împreună cu Beju, au fost cei mai buni dela înaintare.

D. Gantu a condus formațiile:

VERGU: Ciucu II, Iliescu, Papană, Rădulescu, Gabor, Costache, Zaharia, Georgescu, Pavelescu, Tănase, Georgescu.

GAR. MIHAESCU: Veres, Ivan II, Gorgorin, Iovin, Gogoașe, Lazăr, Iovan II, Ladane, Dobre, Bădescu, Vasilescu, Niculescu.

Dela învingători apărarea a fost excelentă: Iliescu (Constănțeanu) și Papană.

Dela garaje: Lazăr și Laidane.

VULTURII CARPAȚILOR (jun.) — GROZAVEȘTI (jun.) 3-1 (0-1)

Arena din șos. Ștefan cel Mare a găzduit eri dimineață partida amicală dintre juniorii echipelor Vulturii Carpaților și Grozăvești.

In prima repriză Grozăvești a jucat mai decis, reușind să înscrie un goal.

In al doilea mi-temps Vulturii Carpaților își revin și reușesc să marcheze trei goaluri asigurându-și astfel victoria.

MONITORUL OFICIAL — METALOGLOBUS FORFAIT

Matchul de rezerve dintre Monitorul Oficial și Metaloglobus contând pentru campionat nu a avut loc deoarece ultimii nu s'au prezentat.

MACABI (rez.) — STARUINȚA (rez.) *nu s'a disputat*

A. G. E. R. — SP. MUNCITORESC NU S'A DISPUTAT

Eri dimineață trebuia să se dispute pe terenul Stadion partida amicală dintre A .G. E. R. și Sp. Muncitoresc.

Din cauza timpului nefavorabil, matchul a fost contramandat.

Dinu Cristea e campion național pe 1938

Stadiul Român a câștigat cupa Ion Cămărășescu, iar Liga Brașov s'a dovedit cea mei puternică regiune din țară

(Urmare din pagina I-a)

considerat virtualmente încheiat; momentul este deci potrivit pentru a discuta problema alergărilor pe tercn variat.

De câțiva ani „naționalul" se aleargă între două-trei echipe, iar numărul concurenților cu greu a trecut de 20. Această situație fără îndoială nu credem că poate să încânte pe nimeni.

Se impune o reacțiune, trebue făcut ceva în favoarea alergărilor pe teren variat.

Și este atât de ușor să organizezi acest sport care nu-ți cere nici instalații prea complicate, nici echipament prea costisitor!

Crossuri populare și de propagandă, la început spre a câștiga adepții, întreceri mai pretențioase mai târziu, spre a selecționa elementele valoroase, în sfârșit, campionatele regionale care să fie ultimul examen înaintea campionatului național.

CE-AR TREBUI SA FIE „NAȚIONALUL"

Urmărind alergarea de eri, mă gândeam cu destulă strângere de inimă la ceeace ar fi trebuit să însemne campionatul național.

In mod normal această competițiune ar fi fost un concurs care să întrunească elita celor zece provincii.

Campionatul național ar trebui să fie totdeauna prilej de lupte aprige, ocazie fericită de a cunoaște vitalitatea crossului provincial, într'un cuvânt o zi importantă pentru crossul românesc.

Realitatea este însă alta.

De ani de zile „Naționalul" se reduce la o luptă între două-trei cluburi.

Este oare atât de greu ca crossul românesc să fie îndrumat pe altă cale?

Noi nu credem și ne întrebăm cum de până astăzi oficialitățile noastre nu s'au gândit să ia măsurile necesare pentru a oferi crossului zile mai puțin vitrige ca acele de eri

PROLOGUL

Sezonul la hipodromul Băneasa s'a închis, obloanele s'au tras de mult peste elegantul câmp de curse al Jockey-Clubului, iar paddockul este pustiu.

In schimb alături, la Băneasa-trap, deși vremea este rece și ploaia cerne ca prin sită, o animație neobișnuită se poate observa .

Explicația este ușor de ghicit

Intre cele două câmpuri de curse oficialii dela F. R. A. au ales unul, pe cel intim, mai puțin impunător, mai potrivit cu ceeace ar urma să fie cel de al 20-lea național.

Cei dela Băneasa-trap au pus cu amabilitate instalațiile la dispoziția federației.

Sub tribună, în vastul restaurant se adunase: alergătorii, spectatorii, suporterii și conducătorii, alungați de ploaie.

Acolo i-am găsit pe toți strânși și admirând impunătoarea cupă Ion Cămărășescu.

In acest timp pe traseu, comisarul de parcurs terminase marcatul drumului care, cu ajutorul jandarmilor din legiunea Ilfov, puși cu amabilitate la dispoziție, a fost vizibil și a ușurat mult sarcina alergătorilor,

Se apropie ora plecării, în restaurant distingem figuri cunoscute: maior Vintilă Cristescu, Mies, președintele clubulus S. G. S. B.; H. Gust, tot dela S. G. S. B.; prof. Jekel, Adam, V. Căpățână din Brașov; Petrescu-Verești, președintele clubului Viforul Dacia; C. Leoveanu, vicepreședinte al F. R. A.; arh. Jean Dumitrescu, ing. Kiki Dumitrescu, Th. Popovici, C. Dumitrescu, Ion Virgil, Eug. Stoian, I. C. Petrescu, A. Ianculescu, Trestorian, etc.

La ora 10.10 concurenții sunt chemați la primul apel, unde constatăm că lipsesc atleții Stadiului.

O intervenție a sportivului maior Vintilă Cristescu și plecarea este amânată cu douăzeci de minute. Tocmai timpul potrivit pentru ca d. Călinescu dela O. N. T. să-și aranjeze aparatele de cinematografiat, căci alergările pe teren variat oferă serviciului nostru fotografic un subiect pentru jurnalul O. N. T.-ului.

Toată lumea este cu ochii ațintiți spre poartă în așteptarea lui Dinu Cristea și a celorlalți alergători dela Bragadiru, cari își fac apariția în goană în ultimul moment, având în frunte pe Dinu Cristea.

STRALUCITA VICTORIE A LUI DINU CRISTEA

Dinu Cristea și-a însușit eri pentru a patra oară campionatul național.

Stilul în care alergătorul Stadiului Român a câștigat eri a entuziasmat pur și simplu pe cei prezenți.

Campionul nostru este în acest moment într'o formă excelentă. Dela început și până la sfârșit, Cristea a dominat pur și simplu pe ceilalți concurenți.

SURPRIZA BRAȘOVULUI

Dacă victoria lui Dinu o așteptam, cursa alergătorilor din Brașov în frunte cu : Fischer și Lahny a fost o adevărată surpriză.

Alergătorii S.G.S.B-ului au fost singurii care au reușit să urmărească mai de aproape pe crackul Stadiului.

Radu Ioniță insuficient antrenat, nu a putut face mai mult.

Excelenți : Mircan și L. Gall.

O cursă curajoasă au făcut : Brenndorfer. Ahmed și Manea.

Excelentă performanță au realizat tinerii . Râșnoveanu și Teodosiu.

CLASAMENTUL INDIVIDUAL

1. Dinu Cristea (St. R.) 44 m. 58 s. 13 km.
2. Fischer (S.S.G.Br.) 46 m. 01 s.
3. Lahny (S.S.G.Br.) 46 m. 30 s.
4. Radu Ioniță (V. D.) 46 m. 45 s.
5. Mircan (I. A. R.) 49 m. 05 s.
6. Ludovic Gall (M. Br.) 49 m. 17 s.
7. Brendorfer (S.S.G.B.) 49 m. 27 s.
8. Ahmet Suliman (St. R.) 49 m. 43 s.
9. Manea Ion (St. R.) 50 m. 0 s.
10. Râșnoveanu (Venus) 50 m. 28 s.
11. Tărtăreanu (V. D.) 50 m. 32 s.
12. Comănescu (V. D.) 51 m. 04 s.
13 Teodosiu (Venus).
14. Staicu (St. R.).
15. Holz (V. D.).
16. Dinescu (V. D.).
17. Someșan (V. D.).
18. Gociu (St. R.).
19. Pop Traian (Venus).
20. Schadt (S. G. S. Br.).
21. Ion Ruck (S. G. S. Br.).
22. Topală (St. R.).
23. Burcescu (Venus).
24. Stoia (Brașov).
25. Deubler (Kolpinig).
26. Covaci (Kolpinig).
27. Ghinghinuț (M. Br.).
28. Opran (V. D.).
29. Predescu (V. D.).
30. Botez (Gloria C. F. R. Galați).

CLASAMENTUL PE CLUBURI

1. Stadiul Român **24 puncte câștigă cupa „Ion Cămărășescu".**
2. Soc. Săsească de sport Brașov 25 puncte.
3. Viforul Dacia 34.

CAMPIONATUL INTER LIGI

Brașov : 2+3+5+6=16.
București : 1+4+8+10=23.

FILMUL CURSEI

Pregătirile preliminare: apelul concurenților și citirea traseului sunt terminate de mult și Stadiul Român nu sosise încă. E ora 10.20.

„Se vede că nu mai este Nea Nae, săracul, Dumnezeu să-l ierte!" spune un oficial.

Dar iată că la poarta hipodromului stopează brusc o mașină mică și... circul în frunte cu Dinu Cristea coboară.

Uf ! ! în fine, îi dăm drumul. Stadiștii se echipează rapid și se aliniază la start.

Se face un nou apel, răspund 31 de concurenți dela șapte cluburi: St. Român, Viforul Dacia, din București; S. S. G., Brașov; Kolping-Brașov, I. A. R.-Brașov, Municipiul Brașov și Gloria C. F. R.-Galați (cu un concurent).

Un oficial dă plecarea și alergătorii în trombă o sbughesc de pe linia de plecare, înghesuindu-se prin fața obiectivului cinematografic al O. N. T.-ului.

O jumătate din turul pistei Hipodromului și alergătorii ies pe șosea.

Dela început Dinu Cristea conduce.

La ieșire concurenții se înșiră: Dinu Cristea, Lahny, Fischer, Radu Ioniță, Mircan, Manea Ion și în urmă un grup condus de Tărtăreanu.

Pe șosea concurenții se distanțează. Dinu Cristea continuă să conducă.

In spate lucrurile se mai schimbă, Lahny cedează lui Fischer și Radu Ioniță, astfel că brașoveanul trece în locul doi, urmărind de aproape pe Dinu Cristea.

La gara regală dela Mogoșoaia, situația rămâne aceiași.

In urmă, la 60 m. Manea, mereu tânăr, conduce un pluton alături de Mircan, Ahmet și Brendorfer, apoi un grup de viorișți cu Dinescu, Tărtăreanu și Gall, singurul brașovean.

Fischer încearcă să treacă de Dinu, dar stadistul mai în formă ca niciodată nu cedează.

Până la urmă Fischer se resemnează în locul doi.

Punctul, soc. de radio aduce unele surprize: Gall trece în capul plutonului secund și intră într'un aprig duel cu Manea.

Mai sunt doar 100 m. până la intrarea în pădurica Băneasa și situația este următoarea: Dinu Cristea, Fischer la 50 m., Lahny, Radu Ioniță; la 300 m. de acest grup: Manea, Brendorfer, Gall, Mircan, Tărtăreanu, Dinescu și un grup de codași.

Trecerea prin pădure, care nu a fost mai lungă de 200 m. se consumă repede și concurenții trec repede, pe aceleași poziții câștigate, o băltoacă sau baltă, cum vreți să-i spuneți, doar noi am văzut-o tot băltoacă, și concurenții intră pe arătură.

Aici e aici! Dinu, învățat să meargă în urma plugului, are mai multă experiență, lucru care de altfel se și observă, fiindcă îl lasă pe Fischer la o distanță apreciabilă, restul concurenților luptând din greu cu clisa care se lipește greu de pantofi, transformându-i în veritabili saboți de pământ.

Dar toate sunt trecătoare, și pentrucă orice proverb e veritabil, trecu și acest hop.

Acum când startul se apropie, lupta parcă s'a mai încins, în deosebi între următorii „celor patru", cari rămân pe vechile poziții: Mircan, Manea, Gall și Brendorfer se bat pe locul cinci.

Dar, tot cel mai mic câștigă: Mircan.

Ne oprim la calea ferată București-Constanța, în punctul barieră dela soc. Distribuția.

Ploaia rece ne pătrunsese până la oase. Dar iată că din fundul arăturii cu gloduri răsturnate apare Dinu Cristea, apoi eternul Fischer, Lahny, Radu Ioniță.

Atât, și o luăm d'a capo cu așteptarea. Vin din urmă la circa 600 m.: Mircan, Gall, Brendorfer și Ahmet.

La 60 m. Manea, Râșnoveanu, Tărtăreanu și Comănescu.

Se aleargă acum pe șoseaua București—Târgoviște.

Concurenții ajung la piața din fața hipodromului și intră în incintă.

Dinu Cristea termină cursa în 44 m., 58 s., urmat de: Fischer cu 46 m., 01 s., Lahny 46 m., 30 s. și Radu Ioniță 46 m., 30 s.

DECLARAȚII DUPA ALERGARE

Dinu Cristea nu pare deloc obosit :

„Traseul a fost excelent și drept să vă spun nu sunt prea obosit ; nu este mai puțin adevărat că pregătindu-mă pentru crossurile din Franța, naționalul m'a găsit pus la punct cu antrenamentul.

Sunt fericit că am câștigat dar mai bucuros că am reușit să aduc Stadiului Român „Cupa Ion Cămărășescu".

Fischer, (SGSB) purtând încă urmele rănilor căpătate de pe urma unui traseu dificil :

„Parcursul a fost o surpriză pentru noi cei din Brașov.

Traseul a fost greu, mai ales prin pădure și partea di nărătură".

Dinu Cristea va alerga patru crossuri in Franța

Campionul român va întâlni la Chartres pe cei mai buni crossmeni francezi și englzi

Dinu Cristea va părăsi țara peste câteva zile în tovărășia jucătorilor echipei de rugby a Stadiului Român.

Campionul nostru va avea în Franța o activitate cât se poate de intensă.

La 18 Decembrie Dinu Cristea va lua parte la un cross organizat la Toulon, la 25 Decembrie crackul Stadiului va alerga la Rabat, iar la 1 Ianuarie la Fez în Africa de Nord.

CROSSUL INTERNAȚIONAL DELA CHARTRES

La 15 Ianuarie, campionul român va concura alături de cei mai buni crossmeni francezi și englezi la marele cross internațional ce se va organiza la Chartrês.

PARTICIPAREA LA CROSSUL „L'AUTO"-ULUI E PROBLEMATICA

Dat fiind că alergarea organiaztă de ziarul „L'Auto" se va desfășura la o dată mai târzie este foarte puțin probabil ca Dinu Cristea să mai concureze la acest cross.

In schimb conducătorii grupării Stadiului Român au înscris pe Dinu Cristea la crossul dela Chartrês care va întruni pe cei mai buni specialiști francezi și englezi.

TOMA AUREL
privit și din alte puncte de vedere
Un credincios habotnic și un superstițios incorigibil. O poveste cu cocoșați și... cai albi. Foamea și prescura sfințită din Biserica Madeleine. Un om fără prieteni, dar cu harmonică

Indiscutabil cel mai bun boxeur al nostru în momentul de față este Toma Aurel. Este fala sportului românesc și prezența lui peste hotarele țării este de mare folos pentru propaganda lui.

Toma Aurel este tot atât de bine cunoscut la Paris, cum ste cunoscut și la București sau la Babadag. In toate vitrinele marilor magazine din Avenue Clichy sau de pe Faubourg Montmartre, ai să vezi expusă fotografia campionului nostru cu câte o dedicație pentru patronul prăvăliei prin care fiul Babadagului laudă trăinicia cămășilor de mătasă sau frumusețea desenurilor cravatelor vândute de magazin.

Bine înțeles că Toma, din toate aceste afaceri, are partea... leului. Nu iese el din magazin după... exercițiul de caligrafie făcut pe fotografia lui, fără o jumătate de duzină de cravate sau fără patru cămăși de cea mai fină mătase chinezească.

50 % REDUCERE LA UN CABARET

Aproape de Avenue Clichy și în imediata apropiere a marelui cinematograf Moulin Rouge se află un simpatic cabaret cuban, i se spune „Cabanne Cubainne".

Proprietarul acestui cabaret este un simpatic francez de culoare d. Mirandeau.

Intr'o seară am vizitat acest cabaret. Nu mică mi-a fost mirarea când Mirandeau s'a apropiat de masa noastră și ne-a întrebat: „Dv. sunteți români și probabil prieteni cu Toma Aurel. Și mie îmi place boxul și admir pe compatriotul dv.

Sunt u npasionat pugilist, de fapt am în manajamentul meu doi compatrioți, pe Boy Finnigham și pe Kid Tunero.

Dar cel mai interesant boxeur rămâne tot Toma Aurel; va face cu siguranță carieră mare".

Rezultatul acestei convorbiri cu d. Mirandeau a fost că în localul lui ne-am bucurat de 50% reducere asupra întregei consumații iar într'o seară când am venit cu Toma Aurel am consumat cocktail-urile scumpe, chiar pe... veresie!

SUPERSTIȚIILE BOXEURULUI NOSTRU

Toma Aurel este foarte superstițios. In ziua matchului

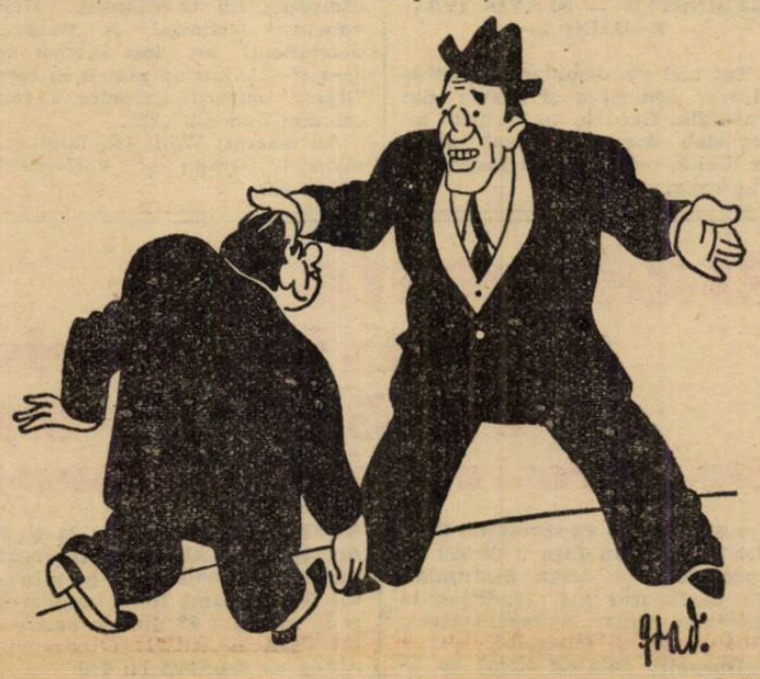

dacă nu vede un cocoșat este un om pierdut. Și ca să nu se întâmple nenorocirea de a nu vedea, Toma îl caută cu multe zile înainte. Astfel la București în ziua matchului se scula dis de dimineață și venea tocmai la hotel Boulevard ca să-și facă pantofii la un lustragiu care avea diformitatea șirei spinării.

Lustragiul știa patima campionului și după ce pantofii erau făcuți... lună, îi „trântea" un... „să trăiți conașule, să-ți dea Dumnezeu noroc". Atât îi trebuia lui Toma Aurel că și scotea din buzunar doi poli ca să plătească munca și urarea cocoșatului.

Mai are „cârlig", Toma Aurel, și la... caii albi. Când o vedea în ziua matchului... cai albi și cocoșați, seara la match e vai și amar de pielea adversarului.

E o poveste întreagă ce a pătimit săracu Leclerc la Londra până să găsească un cocoșat. Dar când l-a găsit, a fost fericire pentru francezul obișnuit cu metehnele pensionarului său...

După ce au luat dimineața „lunch-ul", Leclerc, care „dibăcise" pe cocoșat, l-a luat pe Toma și au plecat să cumpere ziare.

Pe cheiul Tamisei, imediat lângă catedrala Westminster, se află un mare chioșc de ziare: proprietarul, un bătrânel cocoșat. Când Toma l-a văzut și cu părul alb și cocoșat nu a mai putut de bucurie. Seara l-a omorît pe John Mac Manus! De atunci, regulat, Toma Aurel — care a învățat drumul — se duce pe cheiul Tamisei lângă catedrala Westminster să cumpere ziare... englezești.

TOMA AUREL ESTE UN MARE CREDINCIOS

O parte bună și care face multă cinste românului Toma Aurel e faptul că este un mare credincios. Nu lipsește în nici o Duminică sau sărbătoare dela biserică. Ascultă întreaga slujbă religioasă și ascultă cu mare smerenie citirea evangheliei. Apoi dă acatist la preot pentru pomenirea morților și pentru sănătatea părinților. Biserica română din Paris îl are enoriaș și n'a lipsit niciodată dela serviciul divin.

Nu uită în seara matchului să-și aprindă candela dela icoană, care-i poartă noroc La hotel, la Paris, unde locuiește, are în colțul dinspre răsărit icoana Sf. Anton și a mucenicului Toma.

Această credință desăvârșită în puterea dumnezeiască l-a ajutat în toate acțiunile lui și este o mare cinste pentru el și pentru părinții care l-au educat în iubirea de Dumnezeu.

HARMONIA LUI TOMA

Toma Aurel dacă s'a lipsit de prieteni a fost că în mulțimea celor câteva mii pe care i-a avut nu și-a apropiat nici unul, pentru că toți au vrut să-l speculeze. Un singur prieten i-a rămas: harmonica de gură. Intotdeauna o are în buzunar și în cabină înainte de match o are în buzunarul halatului.

E nostim cum povestește el cele câteva momente dinaintea matchului.

„Stau în cabină împreună cu mulți alți boxeuri programați în aceiași seară; toți cu figuri triste și îngânduraţi; unii își freacă mâinile nervoși, alții schițează lovituri la fel ca acei de la examene care caută în ultimile minute să învețe ce n'a învățat de ani de zile. In atmosfera aceasta de... înmormântare, care drept să spun mă îndispune și pe mine, scot repede muzicuța din buzunar și „ard" o Zuralie sau „Ca la ușa cortului" de rămân toate neamurile acelea de negrii, spanioli, englezi, etc., cu gura căscată.

Nu știu ce cred ei de mine, dar știu că doctoria e bună, căci se strâng toți, apoi, pe lângă mine și stau cu gura căscată și mă ascultă.

Câteodată cânt și joc. Distracția e contagioasă; la Londra în cabina del Erl's Court, înainte de matchul cu Benny Linch, am ars două melodii eșită din harmonică și o... sârbă!

După mine a bătut „step"-ul și un găligan de negru care a câștigat apoi învingând pe Jack Treadway.

O „CHESTIE" CU POPA DELA MADELEINE

Toma Aurel nu a fost întotdeauna un personagiu care dispune de bani. Au fost timpuri de restriște când managerul său Leclerc îl alimenta cu câte 30—40 de franci pe zi. Toma Aurel dacă nu făcea foame, dar nici nu se putea spune că era... chiar sătul!

Intr'o zi era prin preajma bisericei Madeleine. Curios să vadă și el cum se prezintă o biserică de alt rit creștin, a intrat înăuntru; era tocmai la sfârșitul slujbei când preotul împarte credincioșilor câte o bucată de pâine sfințită, cum ar fi în biserica noastră anafura!

Toma Aurel, care avea „puțină" foame, a trecut și el la rând. Părintele i-a dat bucata de pâine; Toma a mâncat-o și a găsit-o delicioasă. S'a gândit că ar fi bine să mai treacă odată. A trecut dar popa la cunoscut și s'a uitat urât la el. batjocorindu-l pe franțuzește, astfel că rușinat, Toma Aurel a fugit. Săracul Toma! nu putuse să ia masa întreagă, ci numai o gustare.

Bine, dar aceasta după cum am spus s'a întâmplat în timpurile când deși câștiga matchuri, totuși nu dispunea de banii necesari unei mese îndestulătoare...

— i. s. —

Matchul amatori Germania-Franța la Paris

Matchul amator de box între reprezentativele Germaniei și Franței se va desfășura la Paris, la 15 Decembrie crt.

Cu această ocazie, se va desfășura în match vedetă întâlnirea Marcel Cerdan — Gustav Eder.

Steve Dudas a cedat la puncte lui Lazek

HAMBURG, 4. — Aseară s'a disputat aci o reuniune internațională de box în care campionul european Heinz Lazek (Viena) a învins la puncte, în 15 reprize pe greul american, Steve Dudas.

Din celelalte matchuri, cel mai important a fost acela dintre vienezul Rex Remus și francezul Charles Rutz, care s'a terminat la egalitate, după 10 reprize.

Gheorghe Popescu
întâmpină serioase dificultăți în calea deplasării în Franta

Gheorghe Popescu, excelentul pugilist din Ploești, se agită de mai bine de 5 zile prin București în neputință de a obține viza consulatului francez pentru a pleca în Franța.

A stăruit pe la toate autoritățile și tot personalul consulatului francez îl cunoaște foarte bine după... fizionomie pe campionul României la categoria până pentru simplul motiv că... l-a văzut de multe ori suind scările consulatului.

INTERVENȚIA F. R. BOX-ULUI, INUTILA

Inutilă a rămas deasemenea și intervenția forului pugilistic. Gheorghe Popescu aducând la cunoștință autorității franceze adresa F. R. Box-ului, i s'a răspuns foarte amabil că intrarea în Franța a boxeurilor și oricăror profesioniști întâmpină dificultăți.

POPESCU GHEORGHE

GHEORGHE POPESCU ESTE CHEMAT DE CATRE MANAGERUL SAU

Gheorghe Popescu nu se duce în prezent să câștige bani în Franța; este chemat de managerul său, francezul Leon Bellieres, ca să facă un antrenament serios în vederea unui angajament în Anglia.

Astfel că el va lăsa în intervalul cât va rămâne în Franța, bani cheltuiți cu întreținerea lui și nu vedem de ce autoritățile franceze i-ar interzice intrarea....

O ULTIMA INTERVENȚIE

Astăzi Gheorghe Popescu va încerca ultima intervenție: el se va adresa directorului de cabinet al d-lui ministru Eug. Titeanu solicitând o audiență.

Susținător al sportivilor, d. ministru Titeanu credem că va ajuta pe boxeurul care persevereză cu atâta voință și care întotdeauna a făcut față sportului românesc.

Se va face probabil o intervenție prin subsecretariatul de stat al propagandei și presei.

Trimisul nostru special la Praga ne-a telefonat știri senzaționale

Ludl, internaționalul ceh

care a jucat eri contra României, va juca într'o grupare din prima noastră Divizie

Profesionism deghizat în Cehoslovacia
Miloș Struțka revine la București
Sparta va juca anul viitor în Capitală

PRAGA, 4 (prin telefon dela trimisul nostru special). — Din convorbirile pe care le-am avut aici cu diverse personalități sportive și diferiți delegați de grupări am aflat informațiuni dintre care unele vor face senzație la București.

INTERNAȚIONALUL LUDL SE VA STABILI IN ROMANIA ȘI VA JUCA INTR'O GRUPARE DIVIZIONARA A

ASTFEL, DIN SURSA SIGURA — ȘI MAI SIGURA DECAT LUDL INSUȘI NU EXISTA ALTA — AM AFLAT CA INTERNAȚIONALUL CEH, CARE NE-A MARCAT AZI UN GOAL, VINE IN ROMANIA, LA O GRUPARE DIVIZIONARA A, DAR NU DIN BUCUREȘTI.

LUDL CERE 2000 DE COROANE CEHE ȘI UN SERVICIU, IN PREZENT ESTE MILITAR, INSA DACA AR FI ANGAJAT DE ECHIPA ROMANEASCA ATUNCI VA FI DISPENSAT.

SPARTA SE OFERA SA JOACE ANUL VIITOR LA BUCUREȘTI

Am fost informat apoi că Sparta, campioana Cehoslovaciei, s'a oferit să vină în România, la București, în cursul anului viitor și în condițiuni materiale avantajoase. In ce privește data, nu se poate spune nimic precis acum, însă e probabil că cehii vor juca de Paști.

IN CEHOSLOVACIA SE VA INSTAURA UN PROFESIONISM DEGHIZAT

In legătură cu dispariția profesionismului din footballul cehoslovac, conducătorii cluburilor Sparta, Slavia Bata și Morawska Slavia s'au întrunit eri într'o consfătuire la care a participat și un delegat al federației. S'a decis să se facă un program de amatorizare, program care să fie supus săptămâna viitoare federației.

Potrivit acestui program de amatorizare, jucătorii nu vor mai avea în viitor contracte, iar grupările vor fi obligate să procure servicii jucătorilor. In același timp, vor acorda prime de antrenament (când participă jucătorul) și la matchuri.

Iar în cazul când un jucător va fi rănit, nu clubul îi va da bani, ci societatea de asigurare. Căci toți jucătorii vor fi asigurați.

Cu alte cuvinte, va fi un profesionism deghizat.

MILOȘ STRUȚKA VREA SA SE ANGAJEZE LA O GRUPARE ROMANEASCA

In sfârșit, o veste care va bucura pe sportivii români. Struska vrea să se stabilească din nou în România. Și-l vom avea iar la București dacă se va găsi o grupare care să-l angajeze.

In Jugoslavia,

eri a continuat campionatul

Jugoslavia - la scor - Jedinstvo și Haiduc, învingători
Beogradsky învins la Zagreb cu 3-1

Belgrad, 4 (prin telefon dela corespondentul nostru). — Astăzi s'au disputat trei matchuri contând pentru campionatul primei divizii.

Iată rezultatele:

JUGOSLAVIA — SPARTA (ZEMUN) 7—0

La Belgrad, în fața a 100 de spectatori, Jugoslavia — jucând foarte bine în repriza doua — a dispus de Sparta, codașul, cu 7—0. Punctele au fost marcate de Ața Petrovici (3), Rakar, Perlici, Atanasevici și fundașul dreapta al Spartei.

JEDINSTVO — SLAVIA (VARADJIN) 1—0

Tot aici s'a disputat și partida dintre Jedinstvo și Slavia din Varajdin. Gazdele au furnizat un joc slab, dar au câștigat totuși, la limită, prin punctul înscris de Pașansky.

HAIDUC — SLAVIA (SARAJEVO) 2 — 1

La Sarajevo, Haiduc a obținut o victorie prețioasă prin golaurile marcate de Lemeșici și Matoșici III.

CLASAMENTUL

In clasament, Beogradsky continuă să conducă cu 21 puncte, urmat de Jugoslavia cu 17, Haiduc 16, Gradjansky 15 etc.

B. S. K. INVINS LA ZAGREB

Beogradsky a susținut astăzi un match amical la Zagreb, în campania lui Gradjansky. Deși superiori teritorial și technic, belgrădenii au fost învinși cu 3—1 (2—1), într'un match în care Glaser, portarul gazdelor a fost cel mai bun din „22".

Au marcat: Wölff (2), Zimmermancici (Grad.) și Valjarevici (B. S. K.).

Budapesta
a învins Paris cu 5-3 (1-0)
Dr. Sarosi a marcat 4 goaluri

PARIS, 4. — Pe stadionul Parc des Princes, în fața a 20.000 de spectatori, pe teren desfundat, s'a desfășurat azi tradiționala întâlnire dintre reprezentativele Budapestei și Parisului.

Oaspeții, cari au făcut cu aceasta ultimul lor antrenament, în vederea matchului de Miercuri cu Scoția, au jucat serios numai 15 minute la începutul reprizei secunde și aceasta a fost suficient victoriei.

Jocul a fost început de unguri, cari au trecut imediat în ofensivă.

Incet-încet însă gazdele își revin și în minutul 13 au chiar o ocazie unică de marcat. La un atac, portarul pestan părăsește poarta dar Fructuoso trage alături.

Unicul punct al reprizei este marcat în minutul 35, când Cseh centrează puternic, iar fundașul LORENZ vrând să degajeze înscrie în propria-i poartă.

La reluare oaspeții apar pe teren cu o formație schimbată. Turay îl înlocuește pe Sárosi III în centrul liniei de halfi, dr. Sárosi trece în locul lui Zsengeller centru înaintaș, acesta din urmă fiind scos din echipă.

Schimbările se dovedesc fericite, întrucât echipa Budapestei desfășoară acuma un joc de mare clasă.

In minutul 6 o combinație Cseh—Gyetvay permite lui SÁROSI să ridice scorul la 2 : 0. Același Dr. SAROSI marchează încă două goaluri, — în minutul 55 driblând toată apărarea și în minutul 53 dintr'o passă a lui Cseh — astfel că oaspeții ajung să conducă cu 4:0.

Din acest moment formația pestană, având matchul câștigat, slăbește alura.

Gazdele profită de acest fapt, și obțin prin FRUCTUOSO primul lor goal, în minutul 15.

Contrariați ungurii reacționează și urcă scorul în minutul 27. Titkos demarează pe tușe și centrează precis. Dr. SAROSI marchează imparabil (5:1).

Francezii atacă disperați și reduc handicapul prin MÂTHÉ în minutul 33.

Scorul final e stabilit în ultimul minut al matchului, de către SIMONYI, la 5 - 3.

Echipele au prezentat următoarele formații :

BUDAPESTA : Szabo - Korányi, Biro - Szalay, Sárosi III, (Turay), Dudás - Cseh (Titkos), dr. Sárosi (Cseh), Zsengellér (dr. Sárosi), Toldi, Titkos (Gyetvay).

PARIS : Hiden - Lorenz, Tarrio-Zabalo, Zivkovici, Gnaoni - Moulet, Simonyi, Zatelli, Fructuosso, Mathé.

Echipa Budapestei a părăsit imediat localitatea, îndreptându-se spre Glaskow, unde joacă Miercuri.

La 17 Decembrie

se va întruni la București și comitetul Cupei „Ed. Beneș"

Praga, 4 (prin telefon de la trimisul nostru special).— **Azi dimineață urma să se întrunească comitetul Cupei „Ed. Beneș", deoarece matchul Cehoslovacia—România disputat astăzi era ultimul din prima ediție și pentru a decide asupra soartei acestei competiții.**

Deoarece delegații Iugoslaviei n'au reușit la Praga, ședința nu s'a mai ținut. Au avut loc însă, convorbiri între d. O. Luchide și d. dr. Pelikan, președintele federației cehe, în urma cărora a rămas stabilit ca această competiție să se dispute și în viitor — indiferent dacă Iugoslavia mai participă sau nu. In ce privește titulatura, ea va rămâne aceeași de până acum, sau se va schimba în „Cupa Micii Antante".

Dealtfel, s'a decis ca ședința comitetului să se țină la București la 17 Decembrie, când se va întruni în Capitala României și comitetul plenar C. E. C.

Rezultate
din străinătate

ERI LA BUDAPESTA o combinată a Ferencvárosului a învins selecționata orașului Kassa (Kosice) cu 6:2 (3:0).

*

SELECȚIONATA Normandiei a învins eri la Le Hâvre echipa B a Ungariei cu 3:2.

*

MATCHUL Viena - Berlin care s'a jucat eri la Berlin a fost câștigat de vienezi cu 2:0.

*

ECHIPA FRANȚEI de Nord Est a învins eri la St. Etienne reprzentativa Luxemburgului cu 4:1.

Franța joacă cu Polonia
la 22 Ianuarie

PARIS, 4. — Se cunosc străduințele federației franceze, care având o dată liberă la 22 Ianuarie — în urma renunțării Cehoslovaciei — căuta un adversar.

Rând pe rând au fost invitate câteva „naționale" (Norvegia, Iugoslavia, etc.), cari însă nu au putut da un răspuns favorabil invitației.

In ultimul timp federația franceză a trimis o invitație și forului polonez, care a acceptat principial oferta și astfel este mai mult ca sigur că la 22 Ianuarie la Paris, Franța va întâlni Polonia.

Membrii delegației italiene
pentru conferința C.E.C. de la București au fost anunțați F.R.F.A.
D. Coppola mulțumește forului român pentru că a acceptat să organizeze adunarea generală la București

Aseară s'a primit la F.R.F.A. o telegramă din partea d-lui Coppola, președintele comitetului cupei Europei Centrale, prin care d-sa mulțumește că am acceptat să organizăm pentru 17 și 18 Decembrie adunarea generală a acestui comitet la București.

Tot odată d-sa ne comunică numele delegaților italieni cari vor reprezenta Italia la această conferință.

Iată numele membrilor delegației :

Comandant Giovanni Mauro ; inginer Ottorino Barassi ; cavaler Eugenio Coppola și secretarul comitetului competiției d. Franco Bertoldi.

Delegația italiană sosește în Capitală Vineri 16 Decembrie ora 21.

Editura Societății Anonime „Universul", București—România

BIBLIOTECA CENTRALĂ „ASOCIAȚIUNII" SIBIU

Taxa poștală plătită în numerar conform aprobării dir. g-rale p. t. t. nr. 70.346/938

2 LEI

UNIVERSUL

12 PAGINI 263-1938

Redacția și Administrația: Palatul „UNIVERSUL", str. Brezoianu 23—25. Telefon: Centrala: 3.30.10; Redacția: 4.21.81. Redactor responsabil EUGEN DUMITRESCU

Proprietar: „Universul", S. A. Adm.-delegat STELIAN POPESCU Inscris sub No. 167, Trib. Ilfov

Nr. 263. — Anul I BUCUREȘTI.—Miercuri 7 Decembrie 1938

ABONAMENTE: 3 luni LEI 150 | 6 luni LEI 270 | 1 an LEI 500

Bogdan
pleacă din nou în Franța
dar de data aceasta are extrădarea federației
O convorbire gratuită cu Roubaix
Când pleacă Bogdan în Franța

Bogdan pleacă din nou în Franța.

Pentru modul cum îl cunoaște lumea pe jucătorul feroviar, fraza nu are nimic senzațional în ea.

Din contră. Nu vor fi puțini aceia, cari vor exclama sincer desamăgiți: „cum, atât de aproape ?".

Massa sportivă îl vedea și a ajuns să-l dorească plecat sub climate mai exotice, la latitudini mai ecuatoriale.

Și iată, Bogdan rămâne în Europa.

Aceia, cari îl vedeau jucând în jungla malaeză sau în pampasurile Americii de Sud, îl văd acum în cea mai civilizată țară a Europei.

Bogdan le cere scuze pentru desiluzia, pe care le-a produs-o hotărârea lui atât de puțin romanească.

Intre senzațional și viitorul lui, el a preferat să-l asigure pe cel din urmă.

F. C. RAPID ACCEPTA SA-I DEA DESLEGAREA

F. C. Rapid, gruparea proprietară a lui Bogdan, acceptă să-i dea deslegarea contra unei sume de 225.000 lei.

Hotărârea a fost luată în ședința de comitet ținută la 3 Decembrie.

Dar este interesant modul cum a ajuns Bogdan să capete deslegarea.

„I-a venit să plece" după matchul cu Victoria, în care a marcat golul victorios în ultimul minut al acestei întâlniri dramatice.

O zi excepție și poate se va dovedi mai târziu că ea a influențat enorm psichologia jucătorului, care pleacă acum.

Luni s'a dus la d. Fulga, vicepreședintele grupării feroviare și i-a spus hotărât: „Vreau să plec în Franța".

Tonul nu l-a impresionat pe d. Fulga și cu atât mai puțin nu l-a intimidat.

L-a făcut să înțeleagă însă că

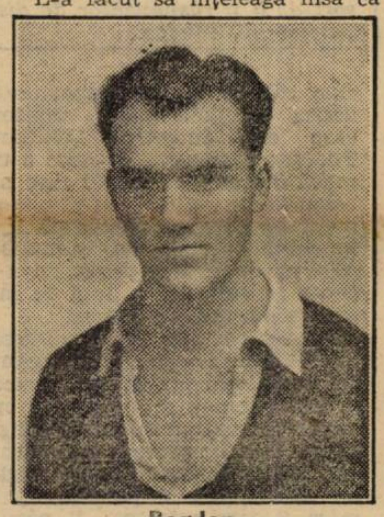

Bogdan

este inutil să se așeze în calea unui om, care își vedea idealul realizat numai prin această unică modalitate.

Prin urmare, i-a dat promisiunea acordării deslegării.

In trei ore domnul Fulga a dat douăzeci și două de telefoane, a convocat comitetul și deslegarea a fost acordată lui Bogdan.

UN MEMORIU LA D. TILEA

Dar deslegarea nu era lucrul cel mai greu.

(Continuare in pagina 4-a)

Soarta turneului internațional
de Sâmbătă și Duminică se decide mâine seară
S. K. Jugoslavia va juca în Capitală numai dacă timpul se va îmbunătăți

Am fost singurul ziar care am anunțat că Juventus și Victoria duc tratative pentru a aduce la București echipa belgrădeană S. K. Jugoslavia. Aceasta urmează să susțină în Capitală două matchuri la 10 și 11 Decembrie.

In cursul zilei de eri, am fost informați că organizatorii români stau la îndoială dacă să perfecteze sau nu turneul.

Și aceasta din cauza timpului ploios. Ei speră că vremea se va schimba însă trebue să răspundă jugoslavilor într'un fel. Cum nu vor să renunțe la turneu, vor aștepta până mâine seară, când vor răspunde telefonic dacă timpul este prielnic sau nu turneului.

Campionatul mondial
de ping pong va fi lipsit de participarea concurenților cei mai importanți

După cum se știe, campionatul mondial de ping-pong se va disputa anul viitor în Martie la Cairo.

In legătură cu această competiție, cercurile sportive engleze se îndoiesc de succesul ei, deoarece sunt sigure că Walles, U. S. A., Irlanda, Belgia, Olanda, Lituania, Letonia și România nu vor participa, iar participarea Cehoslovaciei, Ungariei, Iugoslaviei și Poloniei este îndoelnică.

Stadiul Român
a fost invitat în Italia
dar din lipsă de date, oferta va fi declinată

După cum se știe echipa de rugby a Stadiului Român va întreprinde în cursul lunei curente un lung și interesant turneu în Africa de Nord.

Iată însă că acum câteva zile Stadiul Român a primit o adresă din partea unei cunoscute echipe de rugby din Italia—după câte suntem informați Bolonia — pentru perfectarea unei întâlniri.

Deoarece datele propuse de italieni coincid cu turneul perfectat în Franța și Africa de Nord credem că Stadiul Român va declina oferta.

I. Slăvescu
nu va concura de Crăciun la Budapesta

D. Petre Angelescu, președintele Ligei Bucegi de natație, convoacă pentru Miercuri, la orele 19, întregul comitet, având a discuta chestiuni foarte importante.

I. Slăvescu, excelentul înnotător bucureștean nu va pleca de Crăciun la Budapesta, cum s'au grăbit unii confrați să anunțe, ci, poate, de Paști.

Puncec învingător
în toate probele campionatului argentinian de tenis

Am anunțat că finala probei de simplu domni la campionatele de tennis ale Argentinei s'a disputat între iugoslavii Puncec și Pallada și a revenit lui Puncec.

Campionatul jugoslav a triumfat și în celelalte probe, obținând următoarele rezultate:

DUBLU DOMNI: Puncec, Injikura b. Costa — Costa 6:4, 6:4, 6:2.

DUBLU MIXT: Puncec, Piedrola b. Russel, Fitting 6:4, 4:6, 6:4.

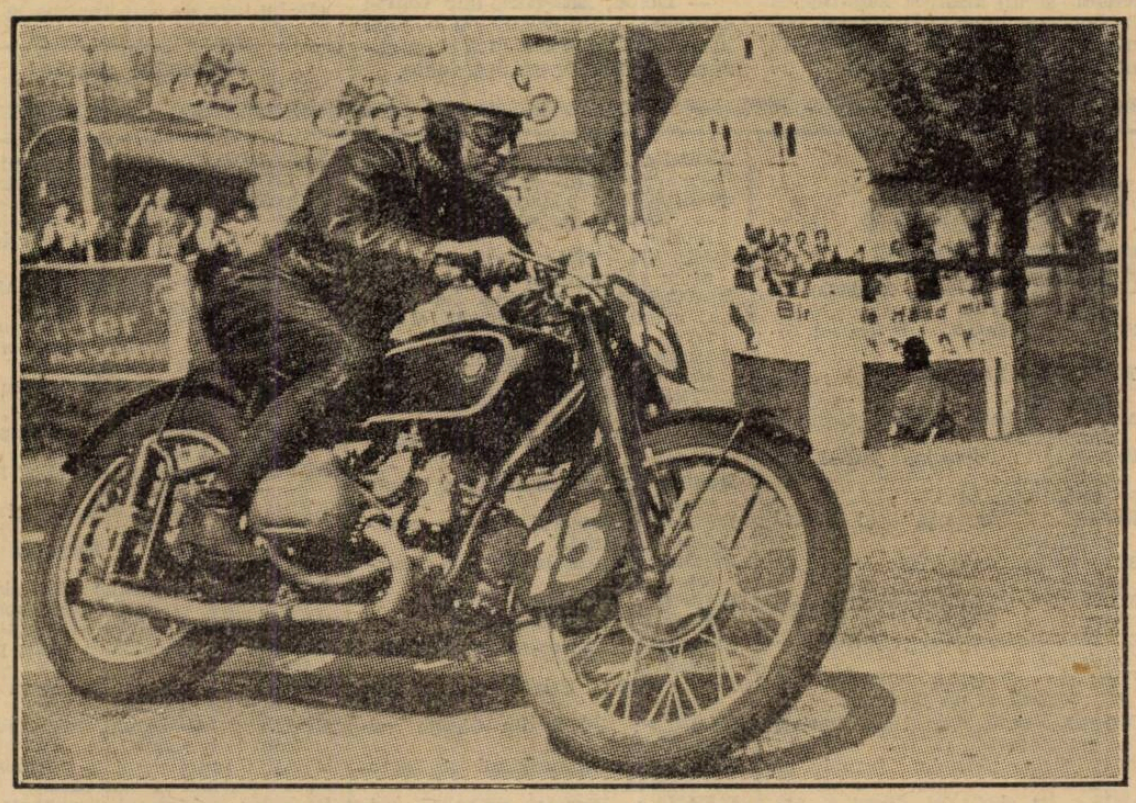

Stilul caracteristic al faimosu lui as german Karl Gull care în urma accidentului suferit a trebuit să abandoneze motociclismul

Tribunalul englez
a condamnat un fotballist care a fracturat maxilarul adversarului

In cursul unui match de football, disputat în Anglia, jucătorul Howells a fost lovit de un adversar Watson, care i-a fracturat maxilarul.

Howells a reclamat cazul justiției și citat, Watson a recunoscut faptele, pentru care tribunalul l-a amendat cu o liră (cca 1000 lei) !

Se vor organiza campionatele internaționale de ping pong ale României

Federația Română de ping-pong a luat lăudabila hotărâre de a organiza un campionat de ping-pong al României la care vor participa cei mai buni jucători români și străini.

S'au trimis invitații la Budapesta, Praga, Lwow și Belgrad.

Acest campionat se va disputa după cupa României.

Se contează pe participarea lui: Soos, Bellàk, Vania și Kolàr.

Aceștia vor primi replica celor mai buni jucători din România.

*

Tot în ședința districtului București, s'a fixat programul zilei a VII-a a campionatului, cat. III, după cum urmează:

Macaby—O.C.B. sala Aurora, Joi XII ora 15 arb. W. Orenstein.

Aurora—Sporting sala Aurora Vineri 9 XII ora 15.30 arb. M. Pavel.

Pebe—Triumph sala Pebe Joi 8 XII ora 20.30 arb. Marinescu.

Se aprobă concursul Aurora pentru ziua de 18 XII.

Se omologhează rezultatul Sporting-Macaby.

S'a ridicat suspendarea Buc. M. Grassiany.

Se omologhează rezultatele zilei VI-a.

La cererea jucătorului N. Naumescu se dă termen clubului Macaby să aducă, cupa reținută, iar Naumescu să dea cupa pe care o are clubului Macaby până Miercuri 7 XII.

Se aprobă disputarea cupei Ed. Santo.

RUGBY

Programul matchurilor de Duminică

ONOARE

T. C. R. — R. C. B., teren I, ora 14,30.

Sportul Studențesc — C. F. R., ter, II, ora 14,30.

PROMOȚIE

Victoria — C. F. R., teren I, ora 10.

Avântul Sportiv — Sportul Studențesc ,teren II, ora 10.

AVENTURILE DETECTIVULUI WILLIAM THARPS

JOCHEUL DISPARUT

ROMAN SPORTIV de GEORGE MEIRS

TRADUCERE de CONST. TOMESCU

CAP. I

ȚIGARETA BLONDA

Comisarii curselor sosiră tocmai când, răgușit și gesticulând, Jack Smithson plecă spre boxe. El își spusese părerea în privința jockeului dispărut și noi o repetarăm noilor sosiți; ei nu erau deloc de aceiași părere, cum, la fel, nu era nici comisarul special care îi însoțea; se făcuseră cercetări, fiecare colț al hipodromului fusese scotocit, dar Winggs era de negăsit.

— Bufetul...? spusei eu.

— N'a pus piciorul acolo toată ziua de azi.

Această afirmație înlătura complet ipoteza antrenorului. Ducele de Jorie, pe deasupra, spuse că numai mânia făcuse pe Smithson să exagereze; nu era Winggs bețivul pe care el se apucase să-l descrie. Ca mulți dintre colegii săi, el bea cu plăcere gin și whisky, dar nu făcuse nici un exces care să prejudicieze interesele celor în al căror serviciu se afla. Trebuia căutat alt motiv și în altă parte. Afacerea — reflecând puțin — era probabil mai bogată în consecințe, decât se putuse bănui la început; era posibil ca jockeul să fie victima unei tenebroase mașinațiuni, ai cărei autori se impunea să fie descoperiți cât mai curând.

Nu fu nevoie de prea mari sforțări pentru a decide pe William Tharps să ancheteze această stranie dispariție; ca bun copoi ce era detectivul, arată că se putea să ne aflăm pe urma, caldă încă, a unei crime. Atâta timp cât exista bănuiala fugii sau a unei grosolănii din partea jocheului, el rămăses efoarte liniștit, dar ipoteza care fusese emisă, trebuia controlată fără a lăsa nimic la voia întâmplării; dacă într'adevăr, era vorba de o sechestrare sau o altă manoperă dolosivă, trebuia să lucreze pentru a-și putea da mai bine seama de adevărul eventual al faptelor.

Nimic nu-l îndreptăția să fie partizanul unei atari versiuni, dar îndoiala care plutea asupra faptului în cauză, merita oboseala de a fi imediat clarificată; în consecință, ilustrul meu amic ceru să fie condus în cabina jocheului.

— A umblat cineva pe aici?, întrebă el pe comisarul special care-l însoțea.

— A fost deajuns o privire ca să vedem că n'a fost nimeni, spuse funcționarul.

Eminentul detectiv privi o clipă pe cel care-i răspundea astfel, și un zâmbet șăgalnic îi înflori pe buze. Atitudinea comisarului, înfățișarea sa plină de îndoială, arătau destul de bine cât de puțină importanță dădea el polițistului amator, care era detectivul William Tharps; răspunsul avusese o ușoară intenție de ironie care nu scăpase amicului meu; din moment ce Arthur Winggs nu era în cabina sa, nu mai rămânea altceva de făcut decât de a-l căuta în altă parte, iată ce însemna lămurit replica sa.

Nu tot aceasta era și părerea lui William Tharps, căci rugându-se ca nimeni să nu treacă pragul cabinei, el pătrunse cu băgare de seamă în cămăruță și începu s'o inspecteze amănunțit. Din încăpătorul culoar, unde ne aflam, noi îi puturăm urmări fiecare mișcare; îl văzurăm examinând zidurile, apoi dușumeaua; ;de mai multe ori scoase lupa din buzunar și se aplecă jos, luă o hârtie de pe o măsuță și servi de ea pentru a aduna, dintr'un colț al ferestrei, câteva firicele de praf. Vestmintele jocheului, aruncate pe scaun, îi reținură, în deosebi, atenția; făcu măsurători, reveni la fereastră, privi o clipă unul din pereți, se opri într'un punct determinant, măsură distanța ce separa acest punct de dușumea, apoi se întoarse spre duce, care, foarte intrigat, îi urmărea din ochi toate gesturile.

— Jocheul dvs. era fumător, desigur?

— Deloc; arareori, dar foarte arareori, l-am văzut cu o pipă între dinți; acestea însă erau cazuri într'adevăr excepționale.

— Îl credeam amator de țigarete.

— In fața mea n'a fumat niciodată.

William Tharps rămase un moment gânditor, apoi:

— Domnule comisar special, întrebă el, a intrat cineva în cabina aceasta?

— Nimeni.

— Atunci cine a adus aici acest scrum de țigară?

Puțin mirat, polițistul oficial făcu câțiva pași. Cu degetul, Tharps îi arătă un colț al parchetului, unde se distingea bine o grămăjoară cenușie de scrum. scrum.

— E scrum de tutun blond, tutun turcesc se pare, urmă detectivul. Am făcut cândva un studiu foarte documentat asupra diferitelor tutunuri și rezidurilor lor; sunt mici detalii cari au, în unele împrejurări, o importanță uneori capitală. Vorbind de cercetarea acestui loc, n'am înțeles să mă asigur numai de absența lui Winggs; iată dece, cum, pe bună dreptate ai remarcat și d-ta — a fost deajuns o privire ca să scot de aici date cari să-mi permită întemeierea unei versiuni. A fi stabilit că un străin — a cărui prezență n'a semnalat-o nimeni — a intrat aci, că acest străin fumează un tutun special și — dacă mă pot increde în modesta mea competență — relativ rar, nu înseamnă aceasta, că am câștigat, oare, un punct al cărui interes poate deveni decisiv mai apoi? Cine anume poate arăta, în adevăr, că acest discret vizitator nu este auxiliarul principal al dispariției care ne preocupă? Prezența sa aci, într'un astfel de moment poate permite toate presupunerile.

— Și, apoi, nu este acesta singurul învățământ pe care l-am tras din examinarea acestei încăperi; grija pe care am avut-o de a studia totul mi-a permis să cunosc unele particularități fizice și morale ale fumătorului necunoscut, particularități cari îmi vor permite să-i reconstitui, poate foarte curând, personalitatea.

Spunând aceste cuvinte, William Tharps se apropie de vestmintele jocheului, pe care le examină fără grabă, asistat de comisar, pe care scurta cuvântare a amicului meu îl făcuse mai puțin caustic. Buzunarele nu conțineau decât hârtii fără importanță și abia dacă detectivul luă o notă rapidă despre ele înainte de a le repune la loc.

(Urmează mâine)

PENTRU CITITORII NOI

In timp ce asista, ca invitat al ducelui de Jorie, la cursele de la Chantilly, detectivului englez William Tharps îi e dat să fie martor la o întâmplare foarte puțin banală.

Cu câteva clipe înainte de alergarea premiului Jockey Clubului, călărețul Winggs, — care trebuia să conducă în cursă pe favoritul zilei, Monden, *dispare fără urmă.*

E înlocuit, în ultimul moment de colegul său Speen, cu care, neobicinuit, Monden *face o cursă proastă, și e bătut cu aproape o lungime de* Golden Dick *un „outsider", proprietatea d-lui Coussort, Ducele pierde, cu acest prilej, zece mii de franci, iar antrenorul său Smithson o sumă importantă. Furios, acesta din urmă, acuză, ca, dealtfel, și publicul, pe d. Coussort de a fi răspunzător de dispariția lui Winggs.*

HOCKEY

De pe ghiață...

Zuerich, 5. — *Federația elvețiană de hockey pe ghiață, însărcinată cu organizarea campionatului mondial din anul 1939, și-a întocmit programul desfășurării acestor probe.*

S'au împărțit echipele în patru serii, stabilind capi de serii pe: Canada, Anglia, Germania și Cehoslovacia.

Această dispoziție principală va fi aplicată în desfășurarea programului numai după ce va avea loc ședința federației internaționale de hockey pe ghiață din 21 Ianuarie 1939, la Bruxelles.

Cu această ocazie se vor trage la sorți toate echipele participante și se vor lua dispozițiunile de detaliu.

Federația elvetiană propune, între altele, ca în turneul final, cu ocazia disputării întâietății, să nu se mai ție seamă de rezultatele dobândite în turneul de calificare.

Turneul de calificare va avea loc dela 3 la 8 Februarie 1938, două grupe vor juca la Basel și două la Zuerich.

Turul final va începe la 12 Februarie și va dura 2 zile.

*

KLAGENFURTER A. C. — care a jucat anul trecut și la București — a fost învins la Milano de echipa „Diavoli Nevi-Azzurri" cu 2:0 (0:0, 0:0, 2:0). Punctele au fost marcate de Rauth și Dionisi.

*

AL DOILEA match susținut în Olanda de echipa pragheză Sparta, a adus o victorie categorică. Cehii au învins pe IAC Amsterdam cu categoricul scor de 8:1 (1:1, 5:0, 2:0). Punctele au fost marcate de Dobr (4), Hurych, Troulisek, D. Jirotka și Z. Jirotka.

Pentru învinși a marcat Brasier.

*

Campionatul Ungariei începe la 13 Decembrie. Vor lua parte numai trei echipe B. K. E., F .T. C. și B. B. T. E.

*

● Sparta din Praga a pierdut la Haga în fața echipei H. N. I. C. cu 3-4 (0-2, 2-0, 1-2).

De ziua lui Nae Mărăscu

● *„Stadiul Român", fosta grupare a lui Nae Mărăscu, a hotărît ca azi, de Sf. Nicolae ziua răposatului „Nea Nae" să facă o procesiune la mormântul proaspăt închis al acestuia.*

Procesiunea va porni dela Casa Stadiului Român, fosta casă a răposatului și se va îndrepta spre cimitirul Bellu, unde se va oficia un serviciu religios.

SPECTACOLE

Teatre

OPERA: Manon.
TEATRUL NAȚIONAL: Moartea Marelui Alexandru.
TEATRUL STUDIO: Clownul.
TEATRUL COMOEDIA: Dragoste pe note.
TEATRUL LIBER (sub Comoedia): Mama.
LIGA CULTURALA: Revizorul.
ALHAMBRA: matineu și seara: „1000 de ani pace".
TEATRUL REGINA MARIA: Intr'un mare magazin.
TEATRUL MODERN: 30 de secunde de dragoste.

Cinematografe

ARO: Nopți în Alger și jurnal.
SCALA: Albă ca zăpada și cei șapte pitici și jurnal.
CAPITOL: Femei în lanțuri și jurnal Metro.
CARLTON: Rapsodia Diabolică și Junal nou Fox
SELECT: Neapole, sub sărutul focului.
TRIANON: Seducătorul și jurnal Paramount.
A.R.P.A.: Bătălia aurului, jurnal și complectare.
BIZANTIN: Blocada, jurnal și completare.
FEMINA: Amanda.
REGAL: „Vacanța" și jurnal Paramount.
BULEVARD PALACE: Eva și completare.
ROXY: Femei în lanțuri și jurnal Metro.
ELISEE: Seducătorul și jurnal Paramount.
FORUM: O fetiță delicioasă și tru bărbați și un jurământ.
CORSO: Bulu (Tigrul alb), jurnal și completare.
BIZANTIN: Blocada, jurnal și completare.
AIDA: Tu și eu și Mazurca albastră.
ATENEUL TEI: Dragoste sub arme și Istoria se scrie noaptea.
AMERICAN: Leopardul Suzanei și Pasiune de apaș (Pép. le Moko).
ATENEUL TEI: Dragoste sub arme și Istoria se scrie noaptea.
BARCELONA: Grădina lui Alah, O crimă fără importanță și artiști.
CARMEN: S'au cunoscut în luna Mai și Oameni în lanțuri.
COTROCENI: Farmecul Bohemiei și Copilul și elefantul.
DIANA: Proscrisul, Eroii Siberiei și artiști.
DACIA: Hollywood Hoetl și Insula ocnașilor.
DICHIU: Corsarul, Fetița olandeză și jurnal.
DOINA: Tarantela și Prinț și cerșetor
EDISON: Sfidătorii aerului și Mary Dugan e vinovată?
FLORIDA: Fac ce-mi place și Șobolanul.
FRANCLIN: Șeicul și Fanny Elssler.
GLORIA: Focul din Cicago și Josette.
IZBANDA: Manechinul și Inger și demon.
ILEANA: Femeia diabolică și Stan și Bran alpiniști.
LIZEANU: Uraganul și Spovedania
LOLICA: Noaptea e a noastră și Spaima indienilor.
LIA: Patru bărbați și un jurământ. Pentru d-voastră doamnă și jurnal.
LUCIFER: Prizonierul din Africa și Cum se cuceresc bărbații.
MARCONI: Le Quai de brumes (Suflete în ceață), Fiica orientului jurnal și artiști.
MARNA: Pepe le Moko, Hoțul de femei și artiști.
MODEL: S'a născut un imperiu și Contesa Alexandra.
MILANO: Mnciuna sfântă și Răzbunarea lui Drumond.
NERO: Leopardul Suzani și Se caută o femeie.
NISSA: Hollywood Hotel și Ședința secretă.
NONI (fost Central): In slujba inamicului și Pat și Patachon în Paradis-Micki-Maus și artiști.
ODEON: Vraja albă și Arme pentru China.
OMNIA: O fetiță delicioasă și Floare de troutuar.
ORFEU: Mormântul lui Ghingis Khan și Ramona.
PARIS: Indrăznețul și Barnabé.
PAX: Parnell și Aldebaran.
PACHE: Cântecul privighetoarei și Monstrul galben.
RAHOVA: Adevărul îndrăcit și Mister Zero.
RIALTO (fost City): Prințesa Tarakanova și Alarmă în Noapte.
SPLENDID: Manuela și Bulu.
REX: Vraja albă și Romanță argentiniană.
TRIUMF: Califul din Bagdad și Londra sub teroare.
TOMIS: Adevărul îndrăcit și Sângele negru.
UNIC: Prinzonierul din Zenda și Fac ce-mi place.
VOLTA BUZEȘTI: Capriciile destinului, Diligența însângerată și artiști.
VOLGA: Katia și Diamantul sultanului.
VENUS: Misiunea locotenentului Perry și Arsene Lupin.

CITIȚI

„TRUP și SUFLET"

„Sportul şi repaosul duminical"

Părintele Dumitru Roman din Ploeşti nu este primul preot care se ridică — prin scris — împotriva sportului.

De ani de zile ne-am obişnuit cu învinuirile de tot felul aduse celor cari se îndeletnicesc cu sportul, aşa că rândurile de faţă nu s'au născut dintr'un entuziasm juvenil pentru domeniul de activitate pe care îl atacă mai sus pomenitul părinte, ci dintr'o îndelungată reflecţie asupra rostului mişcării sportive.

Am putea închide uşor discuţia aceasta amintind prea cucernicului că organismele sănătoase n'au avut niciodată nevoe de sprijin exterior, ci şi-au motivat existenţa tocmai prin puterea de viaţă. Aşa şi cu sportul: este bun şi sănătos, cu toate filipicele părintelui Scriban, ale altora sau ale părintelu Dumitrescu Roman din Ploeşti.

Totuş ţinem să dăm unele lămuriri ultimului duşman al sportului, fiindcă, poate, Sfinţia Sa este profesor şi am dori să nu-şi prigonească elevii care se joacă săptămânal cu mingea.

Deşi părintele Roman vrea să scrie numai despre „Sportul şi repaosul 'duminical", totuş face la începutul articolului său unele generalităţi gratuite. Spune anume că sportul „nu este o acţiune născută din firea şi tradiţia poporului nostru"; că „la concursurile sportive sentimentul naţional reacţionează cu sălbătice şi ia forme de manifestaţii şoviniste"; că sportul are repercusiuni nenorocite asupra vieţii de familie, asupra situaţei şcolare a elevilor ş. a. m. d.

Apoi, la sfârşit, părintele Roman învinueşte grav pe sportivi că Dumineca „singura zi din săptămâna când omul e chemat să ia cunoştinţă de demnitatea sa de fiinţă spirituală morală, de legăturile sale conştiente şi libere cu o Divinitate creatoare, de răspunderile şi angajamentele sale faţă de Dumnezeu", în loc să facă ceeace spune Sfinţia Sa, se baricadează „pe ziduri şi pe treptele stadionului scoţând strigăte şi fluerături sălbatice, care contrastează aşa de brutal cu jertfa lui Dumnezeu, ce se aduce atunci pe altarele noastre creştine" şi propune ca sportul să se facă „în chip raţional şi util pentru fiecare individ".

Fără a avea pretenţia că părintele Roman este cu totul lipsit de dreptate, ţinem să remarcăm o contradicţie în spusele Sfinţie Sale şi anume: deşi afirmă că sportul nu are o tradiţie românească, mai mult, că are urmări atât de nefaste asupra familiei, individului, etc., totuş propune să fie practicat şi pe mai departe, când logic ar fi fost să ceară excluderea lui din preocupările noastre sociale.

Probabil însă că părintele Roman are presentimentul că a exagerat învinuirile aduse sportului. Anume noi n'am auzit până acum şi nu credem că sportul ar fi adus nenorociri în vreo familie, deşi părintele girează această afirmaţie cu autoritatea sa de preot. Apoi cel care semnează — poate afirma, în calitatea sa de profesor secundar de limba română, că într'o carieră de aproape un deceniu nu a găsit decât în mod excepţional elevi slabi şi în acelaş timp sportivi. Iar în calitate de conducător de grupare, afirmă ritos că jucătorii buni — în cazul că sunt elevi — sunt tot atât de buni şi la şcoală. Îi stau părintelui Roman la dispoziţie cu lista întreagă a juniorilor — elevi — ai grupării Viforulu Dacia, din care poate constata următoarele: din 43 elevi jucători de football, 36 au promovat direct, restul corijenţi, nici un repetent.

Imi poate servi părintele Roman exemplul vreunei clase cu o asemenea situaţie şcolară?

Cealaltă învinuire, anume că întâlnirile internaţionale ar învenina legăturile dintre neamuri, este la fel de gratuită. A fost părintele Roman la vreun match internaţional de football sau la balcaniada de atletism? Dacă a fost, atunci decе nedreptăţeşte atât de crunt publicul românesc?

In privinţa jocului în timpul Sfintei Liturghii, suntem în parte de acord cu părintele. Numai că întâlnirile care strâng în stadioane puzderie de lume, se petrec Dumineca după amiază, când nu se sluţeşte. Iar cele care au loc dimineaţa sunt astfel aşezate, încât jucătorii au timp să ia parte fie la Utrenie, fie la Liturghie, dar în niciun caz la matineurile cinematografice.

Şi-apoi, prea cucernice părinte, jucătorii de football şi ceilalţi sportivi, cari îşi încep şi-şi termină activitatea prin Sfeştanii, ştiu că nu numai Dumineca trebue să facă legătura cu Dumnezeu.

Fraza aceea frumoasă, pe care v'am citato-, părinte, este valabilă şi pentru restul săptămânii, dar mai ales în timpul unei întreceri sportive, care trebue să fie stăpânită de duhul creştinesc tocmai pentru ca omul să nu ajungă aşa cum credeţi Sfinţia Voastră că este şi în realitate, vă rog să mă credeţi, nu este.

Lucrurile acestea le-au înţeles mulţi preoţi, mai ales din Ardeal, cum ar fi părintele Curea sau părintele Cociuban, cari ştiu prea bine că trupul sănătos găzduieşte totdeauna un suflet senin şi fericit, mereu dispus să mulţumească lui Dumnezeu pentru tot binele pe care i l-a dat.

Şi-apoi, părinte Roman, permiteţi-mi să folosesc în sprijinul tezei mele tocmai citatul sfânt de care s'a servit Sfinţia Voastră: „că nimeni niciodată nu şi-a urît trupul său, ci-l hrăneşte şi-l încălzeşte ca şi Hristos Biserica".

Virgil Popescu

SIGMARGYL
MEDICAMENT PE CALE BUCALA
ANTI-SIFILITIC
Trimite gratuit la cerere, literatură,
AGENŢIA SIGMARGYL
Str. Principatele Unite 14, Bucureşti I
1100 La farmacii şi droguerii.

Beogradski
va întreprinde un turneu de iarnă în Franţa şi Africa de Nord
Campionii pleacă la 20 Decembrie

BELGRAD (dela corespondentul nostru). — Campionul Iugoslaviei, Beogradski a primit o ofertă din Franţa şi Africa de Nord pentru un turneu de trei săptămâni. Belgrădenii au acceptat oferta şi vor părăsi ţara la 20 Decembrie.

B. S. K. va susţine primul match la Bordeaux în compania teamului local F. C. Girondin, apoi va juca la Marsilia contra lui Ollympique. De aici, jugoslavii vor juca la Alger. Revenind din Africa B. S. K. va susţine încă două matchuri în Franţa.

Constatări după încheerea activităţii oficiale
Grupările plătesc prea multe taxe din încasările anemice pe care le fac

Campionatul naţional are anul acesta mai multe inovaţii. Pe lângă formula nouă după care se dispută, federaţia a încercat să schimbe sistemul decontărilor financiare ale jucătorilor.

Se ştie că până în acest an grupările organizatoare — gazdele — erau datoare să achite vizitatoarelor o sumă fixă — baremul — în raport cu cheltuelile de deplasare avute.

Acum acest lucru a fost desfiinţat. Gruparea organizatoare nu mai este obligată la plata unei sume fixe grupării vizitatoare. Aceasta încasează numai jumătate din suma rămasă din totalul încasărilor după ce s'au scăzut din aceste cheltueli de organizare şi taxele federale.

CUM SE FACE DECONTAREA UNUI JOC

Regulamentul prevede că gruparea organizatoare are dreptul să-şi scadă 20% din încasările unui match oficial sumă ce reprezintă cheltueli de organizare.

In continuare — pentru ca organizatorii să fie feriţi de pagube — regulamentul prevede şi un minim pentru aceste cheltueli: 12.000 lei la un joc în capitală şi 8.000 în provincie pentru matchurile diviziei naţionale A şi 8000 pentru capitală şi 7.000 provincie divizia naţională B.

In aceste cheltueli de organizare intră: reclama, chiria terenului, tipărirea biletelor, marcajul terenului, poliţia, controlorii şi arbitrii.

Afară de acest 20% sau de minimumul fixat, se mai scad dtn încasările brute taxele federale (către: district, ligă şi F. R. F. A) precum şi taxele U. F. S. R.

O MICA SOCOTEALA

Să încercăm acum să facem o mică socoteală din care reese cât încasează o grupare la un joc în provincie.

Să presupunem că s'au încasat brutto lei 60.000. Socotind preţul mediu al unui bilet la lei 30 au asistat un număr de 2000 spectatori. S'au vândut deci 2000 bilete.

Socotind cheltuelile de organizare 20% din încasări se scad dintr'o dată 12.000 lei.

Taxele federale acum.

Districtele au taxe variabile între 3 şi 6%. Noi să socotim 3%; la 60.000 lei se mai scad încă 1.800 lei.

Liga percepe şi ea o taxă de 0,50 lei pentru fiecare bilet deci se scade încă 1000 lei din încasările totale.

La fel încasează şi federaţia, deci încă 1000 lei scădere.

Adăugând 2 lei de bilet pentru U. F. S. R. se mai scad lei 4.000.

Făcând un total avem:

Incasări brute lei 60.000; Cheltueli de organizare lei 12.000; Taxe distric. lei 1800; Taxe Liga lei 1000; Taxe F. R. F. A. lei 1000; Taxe U. F. S. R. lei 4000.

Rămân netto lei 40.200.

Această sumă rămasă se împarte acum în două fiecare grupare luând câte lei 20.100.

SE REALIZEAZA REALMENTE ACEASTA REŢETA?

Noi am făcut acest calcul ipotetic care în cele mai multe din cazuri curente nu se realizează. Nici în divizia A pentrucă în provincie echipele sunt foarte bine judecate şi spectatorii nu vin decât când au cu siguranţă un match bun de urmărit.

Cât priveşte în divizia B situaţia este şi mai rea. In primul rând în oraşele unde sunt şi echipe din divizia A a căror concurenţă le sdrobeşte. Iar în oraşele cari au numai divizia B există în medie prea puţin public pentru ca încasările să poată atinge cifre cari să scutească grupările de pagube.

INTERVINE CORPORATISMUL

Din grupările diviziei naţionale A, nu ştiu care au 100 membri cari intră aproape gratuit (mai precis cu bilete de lei 20).

La Baia Mare de exemplu, marea majoritate a publicului este formată din lucrători ai uzinelor Phoenix. La Reşiţa la fel.

In aceste două localităţi, grupările vizitatoare suferă la fiecare deplasare pagube extreme.

In divizia naţională B situaţia este şi mai gravă. La Galaţi Gloria C. F. R. are o mulţime de membri la Brăila Franco Româna la fel, la Braşov A.C.F.R. la Turda Industria Sârmei, la Petroşani Jiul, la Lupeni Minerul şi altele la fel pe care este de prisos să le mai înşirăm aci.

Toate aceste grupări corporative pot uşor suporta pagubele ce eventual le-ar suferi în deplasări căci sunt copios subvenţionate de diversele institutii din care fac parte.

Celelalte cluburi însă, cari n'au nici o instituţie la spate care să le menţină şi să le subvenţioneze, nu pot rezista multă vreme unor asemenea pagube căci ele trăesc doar prin sacrificiile materiale ale unor oameni entusiaşti. Aceşti oameni — există într'adevăr şi de aceştia — nu pot fi siliţi să-şi sacrifice chiar întreaga avere pentru sport.

Nimeni nu poate fi atât de lipsit de raţiune şi nu vor întârzia timpurile când ei sătui să tot dea bani vor pleca din cluburile pe cari actualmente le sprijină; prin această plecare ofotballul numai de câştigat nu va avea.

Federaţia de football a fost şi ea mulţumită de taxele rezultate din încasările unora din matchurile grupărilor citate de noi mai sus şi a căutat să şi le asigure instituind o taxă fixă — pauşalul — pentru un număr de spectatori egal cu numărul membrilor grupării. In acest fel s'a pus la adăpost de orice dezagramente materiale.

Ar fi fost drept în acest caz ca oficialitatea să se îngrijească şi de grupărt şi situaţia lor materială.

BILANŢUL UNEI JUMATAŢI DE AN SUB NOUL REGIM

După o jumătate de campionat, echipele sunt literalmente sleite materialiceşte. Suntem în pragul iernii, sezon în care la noi activitatea footballistică este inexistentă.

Grupările trebue totuşi în acest timp să-şi plătească jucătorii.

Unele din ele au regii fabuloase altele mai moderate. Dar în aceste trei luni de inactivitate nici una nu încasează nimic. De unde să plătească atunci? Din excedentul bugetar rămas din timpul sezonului.

Credem că am arătat destul de clar că în actuala situaţie a fost imposibil ca grupările să aibă vreun excedent. Nu poate fi deci nimic mai firesc decât acest cor de lamentări ale tuturor componenţilor celor două divizii naţionale.

Federaţia trebue să caute o soluţie pentru remedierea acestei stări de lucruri absolut intolerabilă pentru 9 grupări. Sperăm că până la începerea viitorului sezon, diriguitorii footballului nostru vor reuşi să rezolve problema spre mulţumirea tuturor şi mai ales spre salvarea footballului nostru.

T. Andronіu

Football

Azi la Obor

UNIREA TRICOLOR joacă cu A.S.C.A.M.

Pentru a-şi păstra condiţia fizică în vederea plecării în Turcia, Unirea Tricolor joacă azi după amiază la Obor, cu A. S. C. A. M.

Un match interesant, în care Unirea Tricolor va încerca o formaţie „sui generis", care este foarte probabil să joace în sezonul viitor.

C.C.N. va audia Miercuri

martorii Rapidului şi ai Victoriei

Comisiunea campionatului naţional nu se va întruni astă seară fiind sărbătoare.

Şedinţa săptămânală a fost amânată pentru mâine seară la orele 19 precis.

Toţi membrii comisiei sunt rugaţi să ia notă de prezentul inserat.

Pentru Miercuri seara comisiunea a fixat audicrea martorilor propuşi de grupările F. C. Rapid şi Victoria (Cluj) în chestiunea matchului disputat între ele pe arena din Giuleşti şi câştigat de bucureşteni cu scorul de 2:1.

Dăm acum cele două liste de martori:

Pentru Victoria:

D. Virgil Vartolomeu (Constanţa), arbitrul matchului; d-nii: Mircea Cruţescu şi Victor Pop arbitrii de tuşe; d. dr. maior Gh. Brezeanu preşedintele districtului Bucureşti; d. avocat N. Popa secretarul comisiei cupei României; d. ing. Gh. Fericeanu delegatul Gloriei (Arad); d. Denis Xifando preşedintele C. C. A.; d. ing. Emil Stelea; d. L. Stoicaru; d. Sever Pop; d. Septimiu Pop; d. N. Sucitulescu redactorul nostru; d. Virg. Dalea redactor la ziarul Patria (Cluj); d. Duce Coe jucătorul Sportului Studenţesc; d. Tache Dumitrescu idem; d. Bădulescu, fratele jucătorului Sportului Studenţesc.

Pentru F. C. Rapid:

D. col. Th. Davilla vice preşedintele F. R. F. A.; d. O. Luchide secretar general F. R. F. A.; d. Virgil Vartolomeu arbitrul jocului; d. maior Grigoriu; d. P. Chiricianu, secretarul general al districtului Bucureşti; d. ing. Ungureanu Volodea; d. P. Vălcescu; d. dr. cpt. Tr. Dumitrescu.

Shooturi şi bare

● *ARSENAL a perfectat pentru 1939 5 jocuri în ţările scandinavice: 3 în Suedia şi câte unul în Norvegia şi Danemarca.*

● *„Viforul Dacia" secţia de atletism convoacă toţi membrii săi la antrenamentul care se va ţine azi după amiază la ora 17 în sala de gimnastică a Şcoalei Evanghelice din str. Luterană.*

După antrenament se va ţine adunarea generală a secţiei în care d. Christian Teodorescu îşi va expune programul pe anul 1938.

● Clubul sportiv „Mociorniţa-Colţea" convoacă pentru azi, Marţi, 6 Dec., ora 9.30 dim., la jucătorul Gh. Dumitrescu, din str. Ion Maiorescu 27, pe următorii jucători: Ungureanu A., Birghilescu N., Ionescu Stelian, Păunescu C. Stoenescu M., Lupu Cezar, Sandu Stelian, Manolescu Petre, Rădulescu C., Mihăescu I., Alexandrescu M., Aurelian Vlad, Păpuşa, Constantinescu I., Zega Ion şi Boltres.

● F. C. Cotroceni convoacă azi, Marţi (Sf. Nicolae), ora 2 d. a. fix, în faţa cinematografului Cotroceni, în vederea matchului cu Militari, următorii jucători: Ceauşu, Hristea, Popescu Mişu, Mateescu, Cojocărescu, Popescu Ştefan, Ciucu, Ungureanu, Georgescu, Belu II, Bugheanu II, Bugheanu I, Toma şi Grădinaru.

Toţi jucătorii sunt rugaţi a veni cu echipamentul ce-l posedă, afară de tricouri.

Tariful de publicitate al ziarului UNIVERSUL

(CATEGORIA IV)	
LINIA CORP	5
Dela 10-1000 linii Lei	4
Dela 1000 linii în sus . . . . . „	7,50
Anunţurile colectorilor de loterii „	10
Bilanţuri, convocări, notificări etc. „	30
Ştiri artistice, judiciare, şcolare „	15
Informaţiuni comerciale minimum 5 linii „	17,50
Informaţiuni financiare minimum 5 linii „	17,50
Informaţiuni colectori de loterii . . . . . „	20

PANA IN ZIUA DE 8 DECEMBRIE 1938 vă puteţi procura prin

Librăria „Universul" S. A.

Str. Brezoianu 25

Cărţi franceze, literare, technice, ştiinţifice, etc.; cărţi pentru copii în culori, cu următoarele preţuri:

Volume broşate peste 5 fr. se socotesc cu 3.50 lei francul;

Bibliotecă şi volume sub 5 fr. se socotesc cu 4 lei francul;

Volume cartonate sau legate în pânză cu 4 lei francul;

Volume legate în piele sau muchea în piele cu 4.50 lei francul;

Comenzile se primesc între orele 9-13 şi 15-19

Campionatul districtual poate fi considerat lichidat

Surpriza Colentinei şi lipsa de sportivitate (?) a Militarilor

Mai e de jucat un singur match

In urma matchurilor disputate Duminecă în cadrul campionatului districtual, a mai rămas de programat un singur joc între S. T .B. şi Socec în urma căruia campionatul va fi complect lichidat.

Puţinele partide cari s'au disputat Duminecă, nu au avut menirea să aducă prea importante modificări în clasament, deoarece campionii şi codaşii celor trei categorii au fost de mult desemnaţi.

In cadrul categoriei I-a s'au disputat trei jocuri:

Olympia—S. T. B., Monitorul Oficial—Metaloglobus şi A. S. C. A. M.—Militari.

Matchul zilei s'a disputat pe arena „Ciocan" între Monitorul Oficial şi Metaloglobus.

Partida suscita un mare interes pentru clasamentul seriei respective.

Monitorul Oficial avea neapărată nevoe de o victorie pentru a progresa în clasament iar Metaloglobus emitea deasemeni pretenţii la un loc cât mai onorabil.

Lupta a fost disputată şi în cele din urmă Monitorul Oficial a reuşit să-şi adjudece victoria la limită.

Rezultatul de 2-1 este perfect real.

Atât în prima repriză cât şi în cea secundă învingătorii au fost superiori şi au jucat mai legat.

Monitorul Oficial a trecut acum în locul al doilea din clasament la egalitate de puncte cu Viforul Dacia şi la un punct diferenţă de leader.

Metaloglobus rămâne în locul cinci la egalitate de puncte cu Titanii.

Al doilea joc în cadrul seriei A a categoriei I-a s'a disputat pe terenul S. T. B. între echipa gazdă şi Olympia.

Tramvaiştii erau favoriţi ai întâlnirei dat fiind motivul că beneficiau de avantajul terenului.

Pe teren lucrurile s'au schimbat.

Olympia jucând mai legat şi hotărît a reuşit să învingă după ce a fost condusă cu 1-0.

Trebue să reamintim că prima repriză s'a terminat cu un rezultat alb.

Ambii combatanţi au arătat a fi de forţe apropiate astfel că nu s'a putut marca nimic.

Victoria Olympiei este pe deplin meritată.

In urma acestei victorii, alb negrii au trecut în locul al şaptelea din clasament.

CLASAMENTUL CATEG. I-a SERIA A

Ind. Iutei	9	7	0	2	21: 8	14
M. Oficial	9	6	1	2	26:15	13
Vif. Dacia	9	6	1	2	27:14	13
Gloria	9	5	1	3	22:24	11
Titanii	9	3	3	3	13:15	9
Met.-globus	9	2	1	4	15:15	9
Olympia	9	3	1	5	15:22	7
Socec	8	2	1	5	13:18	5
S. E. T.	9	1	2	6	7:24	4
S. T. B.	8	1	1	6	15:20	3

In cadrul seriei B, a categoriei I-a, s'a disputat ultimul joc între A.S.C.A.M. şi Militari pe arena dela regie.

Militarii puneau multă nădejde în acest joc pentru a se clasifica printre fruntaşi.

Belvederiştii jucând mai hotărît au reuşit să învingă cu 3-2, după ce la pauză rezultatul era 1-1.

Partea regretabilă însă este alta. Militarii văzând că nu pot învinge au părăsit terenul la jumătatea reprizei secunde astfel că jocul nu s'a putut termina.

Victoria A.S.C.M.-ului este pe deplin meritată.

Deşi au învins nu au progresat prea mult în clasament şi rămân în locul al şaselea, la un punct diferenţă de Militari.

CLASAMENTUL CATEG. I-a SERIA B.

Adesgo	9	7	1	1	28: 6	15
Leonida	9	6	2	1	19: 8	14
A.G.E.R.	9	5	2	2	17:10	12
Vergu	9	5	1	3	27:15	11
Militari	9	5	1	3	24:15	11
A.S.C.A.M.	9	4	2	3	17:17	10
A.C.S.A.	9	3	2	4	29:17	8
Lupeasca	9	1	2	6	6:29	4
Pebe	9	1	1	7	8:35	3
Av. Sportiv	9	1	0	8	10:33	2

Singurul match din cadrul categoriei a II-a s'a disputat pe terenul S. T. B. între Colentina şi Metropola.

Metropola era favorită sigură a întâlnirei, totuş Colentina a reuşit să-i încurce socotelile şi să-i „ciupească" un punct.

Duminica viitoare campionatul districtual se va lichida.

CLASAMENTUL CATEG. II-a SERIA A

Universul	9	8	1	0	38: 7	17
C.F.R.B.T.	9	8	0	1	41: 6	16
Sp. Muncit.	9	5	2	2	21:11	12
Metropola	9	4	2	3	18:18	10
Sburătorii	9	3	2	4	19:17	8
Cartea. R.	9	3	1	5	22:25	7
Grivita	8	2	3	4	11:15	7
Biruinţa	9	1	4	4	9:17	6
Colentina	9	1	3	5	11:23	5
Generala	9	1	0	8	6:57	2

Bogdan pleacă din nou în Franţa

(Urmare din pag. I-a)

Rămânea să obţină extrădarea şi... acum a început rătăcirea.

S'a prezentat întâi la d. general Gabriel Marinescu, căruia i-a expus patetic „cazul" său.

A fost aprobat şi a primit asigurarea unui sprijin total.

Drumul spre Franţa devenea din ce în ce mai liber.

Dela d. Gabriel Marinescu Bogdan a fost la toţi membrii din comitetul federal şi toţi i-au dat dreptate promiţându-i tot sprijinul în susţinerea cererii de extrădare.

Mai departe... Povestea îşi urmează cursul ei inedit.

S'a întors în ţară d. V. V. Tilea şi Bogdan a cerut o audienţă.

I-a fost acordată.

Pe d. Tilea l-a întâlnit la societatea Forestiera, unde i-a prezentat un memoriu, în care făcea cunoscută intenţia de a pleca în Franţa pentru a urma cursurile unei şcoale de textile.

Şi pentrucă anul trecut i s'a refuzat deslegarea pentru motivul că este selecţionabil, mai mult ,indispensabil pentru echipa naţională, Bogdan îşi ia obligaţia de a veni la Bucureşti — cu orice sacrificiu — ori de câte ori echipa naţională are nevoe de serviciile lui.

Lucrurile au fost expuse cu aceeaşi hotărîre de totdeauna.

In faţa ei, d. V. V. Tilea a înţeles şi domnia sa că nu poate avea decât o singură atitudine, aceea de a rezolva în mod favorabil, cererea jucătorului Bogdan.

— „Iţi dau extrădarea Bogdane şi Dumnezeu să-ţi ajute!". Iată cuvintele domnului Tilea.

Cel dintâi selecţionabil român a primit extrădarea.

Faptul este îndeplinit căci d. Tilea nu-şi mai poate lua cuvântul înapoi.

BOGDAN PLEACA VINERI DIMINEAŢA

Bogdan pleacă la Paris Vineri dimineaţa.

Graba are explicaţii mai puternice de cât obicinuita febră a aventurii.

Bucureşteanul trebue să aranjeze lucrurile în mod definitiv până cel mai târziu la 15 Decembrie, când expiră termenul de depunerea cererilor de legitimarea jucătorilor profesionişti pentru prima ligă de football.

O CONVORBIRE CU ROUBAIX, LA ORA 11 jum. NOAPTEA

L-am întovărăşit pe Bogdan unde a vorbit cu Roubaix.

Un preaviz pentru domnul Edouard, Edfrennes, directorul Roubaix şi unul din marii adsportiv al clubului Excelsior miratori ai lui Bogdan.

Aşteptăm să ne sune. Bogdan se plimbă cu paşi mari. In cutele frunţii se ilustrează perfect lupta, pe care o dă.

In definitiv este vorba de destinul lui, care poate să fie construit greşit pentru totdeauna.

Să pleci să joci în Franţa — am înţeles atunci că nu este o simulă călătorie de plăcere.

Telefonista ne-a chemat. A sosit legătura cu Roubaix?

Convorbirea a urmat în franţuzeşte.

...dar. Pe faţa lui Bogdan a trecut un nor.

„Monsieur Edfrennes est parti loin d'ici"...

Vocea cu modulaţii dela capătul firului l-a anunţat că „omul" lui Bogdan e plecat.

O convorbire inutilă. 520 lei daţi pentru nimic.

Societatea de telefoane nu este însă atât de asportivă, de oarece Bogdan a primit înapoi banii pentru că nu i s'a dat persoana, pe care o căuta.

Bogdan a dat un nou preaviz pentru astă seară la ora 9.

— N. G. S. —

La Praga

Ei bine, am pierdut dar nu aceasta ne face triști...

O greșală inițială. Oricum ar fi jucat Feraru, Bican putea fi totuși marcat

România a pierdut la Praga un match, pe care nu-l putea câștiga.

Toată lumea era de acord că echipa noastră nu avea șanse în matchul de Duminică și de aceea înfrângerea — ca realitate sumară — n'a impresionat maxim opinia sportivă.

Firește, suportul cel mai puternic, rațiunea de a fi a oricărei întâlniri sportive este credința în victorie.

Un sportiv, care intră pe terenul de sport convins că nu poate câștiga lupta, nu are ce căuta acolo și nu se poate numi sportiv.

Oricum însă, un match cu echipa Cehoslovaciei la Praga, în condițiile speciale ale matchului dela 4 Decembrie, poate face să dispară iluziile unei victorii eventuale.

Ceeace nu exclude însă o comportare frumoasă a echipei.

Și dacă am vrea să fim corecți până la urmă, am pretinde ca această comportare să fie intitulată obligație.

Opinia publică era de acord că echipa nu putea câștiga și de aceea victoria cehilor nu a impresionat-o penibil.

Dar opinia publică pretindea o comportare frumoasă și iată pentru ce dimensiunile dezolante ale înfrângerii au produs durere.

O chestie de nuanțe, dar nu ca oricare alta pentrucă diferența este aici foarte netă.

O GREȘEALA INIȚIALA

Un match de football poate fi comentat în cele mai variate moduri.

Și această elastică modalitate poate fi superficială rezistând totuși unui control suficient de sever.

Dar nu vom comenta technic un match, pe care nu l-am văzut; afară poate de un singur fapt, care poate fi considerat technic dar nu este technic.

Și... iată înainte ca echipa să comită erori pe terenul Sparta, eroarea cea mai gravă a fost comisă înainte pe strada Nicolae Golescu, unde este sediul federației de football.

Federația română de football nu trebuia să insiste pentruca matchul să se dispute.

Data era fixată la capătul unui campionat istovitor.

Faptul poate nu avea o importanță majoră, dar s'a văzut cu o lună înainte de sfârșitul campionatului că jucătorii, pe care se poate sprijini echipa națională, nu sunt în formă.

O echipă nu trebue să se deplaseze numai atunci când este sigură de victorie.

Această modalitate absurdă și stupidă ar conduce la încetarea raporturilor internaționale și nu este conformă cu spiritul de sportivitate, care trebue să conducă raporturile dintre oamenii de sport.

Nu este însă mai puțin adevărat că un match de foot-ball peste frontierele țării a încetat de mult să fie un simplu eveniment isolat în lumea sportului.

Evitarea riscului este o infracțiune comisă în fața sportivității dar ignorarea accepției, pe care o capătă un match modern peste hotare, este un lucru nepermis.

Faza este poate prea mare pentru unii. Lucrurile prea mari sunt însă cele de bază ale timpurilor noastre.

Și federația de foot-ball nu trebue să accepte riscul unei deplasări, care se știa că va fi falimentară.

O manifestație sportivă în afara hotarelor țării înalță la locul de cinste al stadionului fanionul național, care trebue să fâlfâie fără jena unei comportări minore pe iarba terenului de joc.

Sportul nu mai este de mult un exercițiu fizic de natură complex dinamică; el este factorul de prezentare a însușirilor neamului, care trimite echipa în fața poporului străin.

Iată ce n'a știut, au uitat sau n'au putut să înțeleagă federalii români.

Este o concepție eroică, o concepție de structură dacică.

Ea exclude poate permisiunea de a ne lamenta după o înfrângere.

Dar noi nu facem aceasta Ne amintim de vorbele cu formidabil conținut de înțelepciune ale lui Sir William Pickford:

„In fața marelui judecător nu vei fi întrebat dacă ai pierdut sau ai câștigat ci cum ai jucat..."

...i echipa română a jucat prost și se știa că nu poate juca bine.

Nu vom învinui pe nimeni. Nu din lipsă de curaj, de sigur ci pentrucă după penibila comportare dela Praga ar fi mai penibil dacă am asista la o evitare a răspunderii.

FALIMENTUL UNEI ANUMITE BATRANEȚI

Starea civilă a unui jucător de football nu este un indicator pentru forța lui în joc.

Cel mai bun om din apărarea românească a fost, în dezastrul dela Praga, Bürger, care nu are mai puțin de 33 ani.

Și totuși, matchul de Duminica trecută a însemnat falimentul bătrâneții.

Intâlnirea de pe stadionul Sparta trebue să fie ultima a unei echipe alcătuită din oamenii, cari au alcătuit-o până acum.

Bătrânețea trebue să fie lăsată pe tușe. Nu bătrânețea de vârstă.

Ci mentalitatea de vedete blazate, cari nu mai sunt în stare de entuziasm.

Și această blazare este în cazul nostru legată de numărul anilor „senatorilor de drept".

Să facem loc tinereții pentru a scăpa culorile românești de această mentalitate nefericită, care nu mai poate concepe entuziasmul, înflăcărarea tinereții.

Tinerețea este acuzată de lipsă de rutină și insuficiență tehnică. Fie, dar matchul dela Praga a dovedit în modul cel mai strălucit că nici cei mai bătrâni nu au tehnică.

Superioritatea tehnică a cehilor a fost atât de sdrobitoare, încât echipa lui Bican a făcut ce a vrut cu noi.

Ultimul atout al celor bătrâni cade pentru că e foarte șubred.

Federalii au anunțat renunțarea la senatori încă înainte de a pleca echipa la Praga.

Vor avea însă curajul să rupă cu tradiția nefericită a unui îndelung trecut de timiditate și întoarceri?

Să sperăm. Căci altfel va fi strâmb pentru toți.

Nu-i o amenințare ci pur și simplu o constatare penibilă.

SIGURANȚA MINȚMALA ȘI LIBERTATEA LUI BICAM

Toate ziarele au scos în evidență jocul formidabil al lui Bican.

Firește. centrul înaintaș al Cehoslovaciei, este un jucător excepțional.

Dar jocul lui Bican nu a fost determinat numai de însușirile lui excepționale ci și de jocul prea ofensiv al mijlocașului nostru centru.

Intr'adevăr, Feraru a jucat mult prea înainte și atunci l-a neglijat pe Bican, care a fost tot timpul liber.

Evident, Feraru este vinovat. Un mijlocaș centru sau unul de margine nu au dreptul să joace numai înainte sau numai înapoi.

El trebue să meargă și înainte și înapoi.

Este singura învinuire, care poate fi adusă lui Feraru.

Cu toate acestea apărarea românească putea să acopere pe Bican fără a neglija pe niciunul din ceilalți înaintași cehoslovaci.

Lucrul era posibil dacă se realiza ceiace se chiamă siguranța minimală si este foarte elementar.

România domina și Feraru mergea prea înainte astfel că Bican rămânea liber... de Feraru dar nu trebuia să rămână liber în joc.

Se știa si dacă nu, se vedea că Feraru joacă numai ofensiv.

Schema apărării noastre trebuia să fie atunci următoarea.

Feraru și cu Szaniszlo mergeau înainte pentru a alimenta linia de atac.

Vintilă rămânea în urmă pentru a-l marca pe Nejedly, Buerger îl ținea pe Bican iar Albu iuca la Riha.

Schema se inversa dacă mergea Vintilă înainte și rămânea Szaniszlo înapoi, dar aceasta nu era recomandabil.

In cazul când echipa era nevoită să se apere, cei doi mijlocași marcau pe cei doi interî Senecky și Ludl.

Iată minimala siguranță realizată.

Feraru putea să joace ofensiv fără ca Bican să se bucure de o libertate paradisiacă.

Lucrurile acestea au fost spuse IN MOD SIGUR echipei. Dar am mai scris odată că în echipa națională nu există încă niciun jucător, care să „judece" football.

Și asta este esențial într'un match.

Remarca aceasta poate f considerată desigur ca aparținând domeniului technic al jocului de football.

Cerem scuze pentru faptul că nu suntem de aceeași părere.

Era un lucru de inteligență, de foarte simplă inteligență.

Dar... Senatorii pentrucă erau de drept, s'au crezut dispensați de această obligație.

N. SUCITULESCU

● *STROH, faimosul centru înaintaș al Austriei a fost suspendat pentru o lună, pentru că cu ocazia matchului Austria-Steyr s'a luat la bătaie cu fundașul Pfeffer și a fost eliminat din joc.*

● *ECHIPA Hamburgului, care joacă Duminică împotriva Budapestei a fost astfel alcătuită: Böhlke-Dörfel, Miller-Rohde, Reinhardt, Kleikamp - Ahlers, Seeler, Hofmann, Linken, Carstens.*

● *LUCEAFARUL ȘI VENUS convoacă Joi la ora 4 pe toți jucătorii la teren.*

Silezia Germană a învins Varșovia cu 2-0 (0-0)

Berlin, 5. — **Ieri a avut loc la Breslau matchul internațional de football între reprezentativa Sileziei Germane și echipa reprezentativă a orașului Varșovia.**

Matchul a fost câștigat de echipa germană cu 2:0 (0:0).

Campionatul Angliei

Everton a câștigat, iar Derby Country a pierdut un punct pe teren propriu

Sâmbătă, în campionatul Angliei s'au înregistrat câteva rezultate interesante.

Derby Country, pe teren propriu, n'a reușit decât un match nul cu Liverpool — revelația campionatului actual. Everton în schimb a învins ușor pe Chelsea și astfel a ajun din nou să pericliteze șansele de leader ale lui Derby County.

Arsenal deasemenea a dispus sigur de Birmingham.

REZULTATELE:

Arsenal Birmingham 3:1.
Aston Villa-Charlton A. 2:0.
Blackpool-Leicester City 1:1.
Brentford-Middlesbrough 2:1.
Derby County-Liverpool 2:2.
Everton-Chelsea 4:1.
Grimsby T.-Leeds United 3:2.
Stoke City-Huddersfield T. 4:1.
Portsmouth - Manchester U. 0:0.
Sunderland-Bolton W. 2:2.
Wolverhampton W. - Preston N. E. 3:0.

In urma acestor rezultate fruntea clasamentului se prezintă astfel:

1. Derby C.	18	12	3	3	36:17	=27
2. Everton	17	12	1	4	37:16	=25
3. Liverpool	17	7	6	4	29:22	=20
4. Charlton A.	17	8	4	5	24:20	=20
5. Leeds United	17	9	2	6	31:30	=20
6. Wolverhampton	17	7	5	5	24:14	=19

In ordine urmează: Middlesbrough, Bolton W., Grimsby T. cu 18 p.; Arsenal și Leicester City cu 17 p.; Preston, Blackpool, Sunderland și Stoke City cu 16 p.; Portsmouth și Aston Villa cu 15 p.; Huddersfield și Brentford cu 14 p.; Chelsea cu 13 p.; Birmingham cu 12 p. și ultimul este Manchester United cu 11 p.

O fază a matchului internațional de football dintre echipele ARSENAL și RACING

UNIVERSUL SPORT

INFORMAȚII

● APERGARILE încep azi la Băneasa Trap la ora 13.30.

● EVENTUL va funcționa azi în cursa întâia cu a doua (premiile Blossom și Budwood) întâia cu a treia (Premiile Blossom și Bridget), a cincea cu a șasea a premiului Sfântul Nicolae tul Nicolae) a șasea cu a șaptea (Repriza a doua premiului Sfântului Nicolae cu premiul Binolite).

● SMARANDIȚA, yearlingă din Secueni și Sajo, proprietatea d-lui Colonel Săvoiu va sosi la anul în dresaj la B. Gabens.

Alergările de trap

Băneasa Trap; ziua XXI-a Duminică 11 Decembrie

— INSCRIERI —

Premiul CARAMEL — Handicap 13.000 lei.

1620 Dame Wilton, Voevod, Jupân, Ivan, Admiral Worthy, Lin
1640 Comoara, Crăiasa, Flăcău,
1660 Desiș
1680 Crai
1700 Luna, Valona, Harry Boy, Igen, Guy Worthy, Elișor.
1720 Furor, Elena, Dor de Ducă
1740 Fudul, Dudu Gordon, Ostaș, Pan Worthy, Arvuna, Primăvara, Peter Gordon
1760 Zvon, Oborean, Dâmb, Vata, Aluniș, Hollo, Sorana, Mister
1780 Zenit.
1800 Puica, Florita, Mohor, Tais
1820 Candriu

Premiul CAVALIER—Handicap 13.000 lei

2100 Zgomot
2120 Dona Worthy, Ghimp, Mura II
2140 Puica, Pinkerton, Mura.
2160 Domnica, Elixir, Sniejoc, Zalud, Spic, Sultan II
2180 Jeles II, Aventurier, Livada, Handicap, Brad, Bunel
2200 Pikaver, Igor, Makrele
2220 Kamaa
2240 Sonia Worthy, Poenița

Premiul CECILIA — Handicap 15.000 lei

1700 Peceora
1720 Pacahantos, Bruma II, Catinca, Dolly Worthy, Sonia Worthy, Rugina, Voevodul Țiganilor
1740 Colina, Ieroșca II, Talaz. Benito H. P., Pleava
1760 Luntraș
1780 Flying, Wodka
1800 Viitor
1820 Rai

Pr. CHARMION Condiție (1/1) 13.000 lei

1700 Comoara, Jupân, Voevod, Desiș
1720 Fudul, Crai, Elena, Harry Boy, Primăvara
1740 Arvuna, Va-ta, Diadia Lul
1760 Dudu Gordon, Dâmb, Florita, Zenit, Tais, Măgura
1780 Ghimp, Oborean, Candriu, Geisha.
1800 Mohor, Adda, Worthy, Bețiv, Natașa.
1860 Iubita.
1880 Petruș.
1920 Vântișor.

Premiul CONTENDER Cond. (1/5) 13.000 lei

2100 Valmaș, Luna.
2120 Zvon.
2140 Pan Worthy.
2160 Domnica, Curier, Busuioc, Champion jr., Tava, Spic.
2180 Vuet, Pinkerton, General Worthy, Mura II, Lancia.
2200 Legionar, Sonia Worthy, Durdulia, Mura, Brad.
2220 Ciclop, Lăcrămioara, Handicap, Tufănica.
2240 Eftin.
2300 Cupidon.
2340 Torent.

Premiul COOLIDGE Condiție — 18.000 lei

1680 Florita.
1700 Coconaș, Igor, Leu.
1720 Colina, Pacahantos Dolly Worthy, Kismet, Peter Worthy, Rugina, Sorvaneț, Venezia, Luntraș, Dorka.
1740 Fama, Bonzo, Viitor, Edith, Wodka, Talaz, Pleava, Viziru, Guardian Girl, Torent, Hercegno, Petruș,
Ghid.
1760 Lucifer II, Oszlany, Theodora, Cupidon, Centaur, Jeannine Worthy, Amsel, Bajadere, Blondella, Primrose, Ninon, Anny Worthy, Sam Worthy, Jarvis, Naverno, Uța, Winsome Josedale.
1780 Champion, Naplopo, Pai, Ideal, Antrag, Jade, Gretelbub, Amilkar, Margaret T.
1800 Pandur, Citronat Gordon, Gruia.
1820 Havana, Opanka.

Premiul CRUSADER Performanță — 13.000 lei

2100 Dâmb, Peter Gordon.
2120 Luna, Dudu Gordon, Pan Worthy, Diadia Lul.
2140 Ostaș, Zvon, Igen, Va-ta, Zenit.
2160 Mura II, Hollo, Lancia, Mister, Bețiv, Tais.
2180 Tava, Durdulia, Domnița Harry, Mura.
2200 Busuioc, General Worthy, Sultana, Makrele, Geisha.
2220 Champion jr., Pinkerton, Sultan II, Handicap, Brad, Tufănica.
2240 Adda Worthy.
2260 Kamaa, Sonia Worthy.
2280 Benito H. P., Dorka, Poenița.
2340 Petruș.

Herghelia d-lui Colonel Săvoiu

După cum se știe d. colonel Săvoiu are lângă Craiova o herghelie de pur sângi. Actualmente la această herghelie se află 11 prăsitoare toate pline

Cu FAVARA sunt pline: Belea din Frunziș și Bizalom.

Sajo din Tamar și Suzana.

Cu armăsarul CANTEC sunt pline:

Rina din Sir Douglas și Rovine.

Rândunica din Sir Douglas și Rechita.

Pitulicea din Sir Douglas și Puică Mică.

Ginetta din Favara și Gellina.

Baba Stanca din Sir Douglas și Borcea.

Cu OSTGOLD sunt pline: Dumbrava din Predicateur și Haicord.

S'o vedem din Shenley Boy și Sybilla.

Cu BLUE BOY sunt pline:

Nuna din Zori de zi și Nuts in May.

Minciuna din Le Perroquet și Musca.

Un favorit învingător în Preis vom Riesengebirge

Wachholder a reputat o victorie foarte ușoară

Zilele trecute, la Mariendorf s'a disputat Preis vom Riesengebirge (4.000 de mărci, 2500 de metri). Trei-anul Walchholder din The Great Midwest, fiind frate după tată cu Lord Petaurist, a repurtat o victorie ușoară dispunând de Baron Ducon și Peter Palos.

Câștigătorul este antrenat de frații Mills și aparține d-lui Weerlann.

REZULTATUL

1. Wachholder 2500 Ch. Mills
2. Baron Duco 2440 F. Perk
3. Peter Palos 2520 Frömming
4. Celio 2440 Schilfarth
5. Antonette 2520 G. Jauss jr.
6. Darius 2500 W. Rahkob
7. Patriot 2500 Piotrowski
8. Consul 2480 H. Malik
9. L. Guardian 2500 H. Pinkert
10. Zypresse 2520 D-bacher
11. Karola D. 2520 W. Schmidt
12. Karl D. 2520 Heitmann
13. Herzliebchen 2520 Ad. Freudt
14. Cecilia 2540 H. Jaretzke
15. Anny Guy 2540 B. Alkemad
16. Dolores K. 2540 J. Klodt
17. Loni Watts 2540 W. Weidner

Cota: 14; 11, 16, 15, pentru 10.
Câștigat: 2½, 1½ lungime.
Câștigătorul este antrenat de frații Mills.

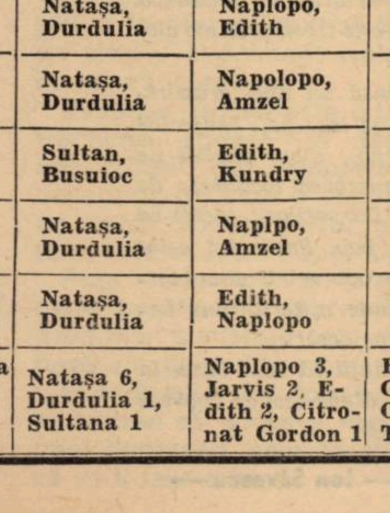

AZI LA BANEASA TRAP

Reprizele premiului Sf. Niculae alergări de succes

Curse foarte deschise 74 de concurenți în opt probe.

Programul reuniunei care va avea loc azi la Băneasa Trap prezintă un interes ridicat. Este aproape sigur că reuniunea va culege un net succes, deoarece beneficiază de puternice puncte de atracție.

Premiul Sfântul Niculae, alergări remarcabile

Probele de seamă sunt reprizele premiului Sfântul Nicolae. Vor alerga în aceste curse o seamă din vedetele trapului nostru. Printre concurenți figurează Opanka, Citronat Gordon, Gretelbub, Champion, Ben Hur, Jarwis, Kundry, Theodora și Bonjo, elemente cu remarcabile state de serviciu. Șansele fiind bine echilibrate, se prevăd dispute strânse, deci curse spectaculoase.

LOTURI NUMEROASE

Exceptând premiul Budwood, în celelalte curse loturile sunt foarte numeroase. Cele 8 probe ale zilei vor fi disputate de 74 de concurenți. Adică o medie de 9 cai pe cursă. Sub raportul numeric deci succesul este asigurat.

Remarcăm dintre probele zilei premiul Blossom în care vom asista la o alergare reușită între Adda Worthky, Geisha, Floritta și Mohor, premiul Bridget în care vor fugi Torent, Ciclop, Sonia Worthy, Hercegno și Ninon, premiul Burton și premiul Binvala.

Favoriții noștri

PREMIUL BLOSSOM

In lupta finală vor conta probabil Adda Worthy, Floritta, Geisha și Mohor. Pe Floritta nu se poate conta deoarece nu este corectă. Geisha pare barată de Mohor mai ales dacă avem în vedere că este mai corect. Intre Mohor și Adda Worthy la 20 de metri este preferabilă pensionara lui Corol.

Indicăm: ADDA WORTHY, *Mohor*, Geisha.

PREMIUL BUDWOOD

Dolly Worthy, Peceora și Wodka sunt greu de separat. Peceora reintră. Pe șansa iepei Dolly Worthy nu se poate pune prea mult temei deoarece nu este corectă. Deaceea vom instala favorită pe Wodka.

Indicăm: WODKA, *Peceora.*

PREMIU BRIDGET

Și această alergare este foarte deschisă. La prima vedere se remarcă Torent, Hercegno și Sorvanet.

Dificultatea marcărei unei preferințe constă în faptul că toți par eșiți din formă.

Cu valorile bune, Torent are prima șansă. Precizăm însă că Sorvaneț îi va fi un adversar redutabil. Nu ne-ar mira chiar o victorie a lui.

Indicăm: TORENT, *Sorvaneț*, Hercegno.

PREMIUL BURTON

Veleități au în această cursă Natașa, Durdulia și Makrele. Ultima deși beneficiază de o condiție bună, o socotim inferioară Natașei. Pensionara lui Cercasov dând 20 de metri iepei Durdulia are o misiune foarte grea. Grație clasei credem totuș că va duce la bun sfârșit această misiune.

Indicăm: NATAȘA, *Durdulia*, Makrele.

REPRIZA INTAIA A PREMIULUI SFANTUL NICOLAE

Jarvis se află în plină formă în acest sens este concludentă ultima ei victorie. Pericolul pentru pensionara lui Ghinea îl reprezintă Kundry și Edith.

Indicăm: JARVIS, *Kundry*, Edith.

REPRIZA DOUA A PREMIULUI SFANTUL NICOLAE

Ben Hur se află în mare formă. Fiul lui H. P. are două exhibițiuni foarte merituoase la activ. Dacă le va repeta este capabil de o victorie. Redutabil va mai fi Gretelbub a cărui ultimă cursă trădează o revenire în condiție. Dela Opanka se mai poate scompta o figură onorabilă.

Indicăm: BEN HUR, *Gretelbub*, Opanka.

PREMIUL BINOLITE

Zvon are prima șansă pe hârtie. Ultima oară însă a fost distanțat pentru mers neregulat. Un indiciu că nu este în formă. In schimb Handicap este mai bine ca oricând. El traversează o perioadă de totală transformare. Fără galop este probabilă victoria lui. Redutabili vor mai fi Dudu Gordon și Sultan II.

Indicăm: HANDICAP, *Dudu Gordon*, Sultan II.

PREMIUL BINVALA

Noi selecționăm pe Voevodul Țiganilor. Roibul prezintă avantajul că fiind mai iute și corect decât adversari se va descurca ușor. Totuș Kismet și Colina îi vor disputa serios întâietatea.

Indicăm: VOEVOUL ȚIGANILOR, *Kismet*, Colina.

Programul alergărilor

Pr. BLOSSOM — Condiție 13.000 lei

Dame Wilton	1700	0
Jupân	1700	0
Fudul	1700	Slobozenco
Elena	1700	Borisiac
Dâmb	1720	Podoleacov
Diadia Lul	1720	Szabo
Mohor	1720	Gaidaev
Vrăjitor	1740	Weich
Florita	1740	Drăgotescu
Geisha	1740	And-sky
Adda Worthy	1760	Corol

Pr. BUDWOOD — Condiție 15.000 lei

Peceora	1720	Fischer
Coconaș	1740	0
King Worthy	1740	0
Dolly Worthy	1740	Corol
Catinca	1740	Ghinea
Pinkerton	1740	0
Sonia Worthy	1740	0
Wodka	1760	Cerkasoff
Benito H. P.	1760	Vârlan
Theodora	1800	0
Jeannine W.	1820	0
Nation	1820	0
Pock	1820	0
Anny Worthy	1840	0

Pr. BRIDGET — Condiție 15.000 lei

Spic	1720	Gram
Tufănica	1720	0
Curier	1740	0
Champion jr.	1740	Ghinea
Sorvaneț	1740	Borisiac
Kamaa	1760	0
Ciclop	1760	Slobozenco
Sonia Worthy	1760	Corol
Lăcrămioara	1760	Crotenco
Giuditta	1780	0
Torent	1780	Crainic
Hercegno	1780	Gaidaev
Ninon	1800	Gr-wald
Jarvis	1800	0
Pock	1820	0

Pr. BURTON — Record 13.000 lei

Durdulia	2100	Crotenco
Busuioc	2120	Drăgotescu
D-ța Harry	2120	0
Sultana	2120	Zabelin
Makrele	2120	Gr-wald
Natașa	2120	Cerkasoff
King Worthy	2140	Ghinea
Champion jr.	2140	0
Handicap	2140	0
Coconaș	2160	Fischer
Bruma II	2160	K-niscky
Dolly Worthy	2160	0
Peter Worthy	2160	C-todorescu
Isabela	2160	0
Colina	2200	Szabo
Ieroșca II	2200	0
Rugina	2200	0
Talaz	2200	D-trescu
Pleava	2160	0
Viziru	2220	0

Pr. SF. NICOLAE — Handicap 21.000 lei — Repriza I-a —

Naplopo	1720	Dobrescu
Edith	1720	Fischer
Kundry	1720	Grünwald
Jarvis	1720	Ghinea
Oszlany	1740	Gaidaev
Amsel	1740	Pavlic
Blondella	1740	T. Popa
Citr. Gordon	1800	Cerkasoff

Pr. SF. NICOLAE — Handicap — Repriza II-a —

Bonzo	120	Gr-wald
Rosalinde	1720	Fischer
Primrose	1720	T. Marcu
Ben Hur	1720	Tassopol
Theodora	1740	Lordei
Champion	1760	Ghinea
Kanada	1760	Gaidaev
Gretelbub	1760	Dobrescu
Opanka	1800	Cerkasoff

Pr. BINOLITE — Handicap 15.000 lei

Valona	2100	Papagh.
Igen	2100	Dobrescu
Dudu Gordon	2140	Crotenco
Lancia	2140	0
Primăvara	2160	Pavlic
Zvon	2160	Fischer
Zgomot	2180	Drăgotescu
Mura II	2180	D-trescu
Zenit	2180	And-sky
Ghimp	2200	Slobozenco
Puica	2200	Cristod.
Mura	2200	Szabo
Sultan II	2220	Gaidaev
Natașa	2240	0
Handicap	2240	Borisiac

Pr. BIUVALA — Handicap 13.000 lei

Dona Worthy	1700	Gaidaev
Domnica	1700	Brânzea
Sniejoc	1720	Crainic
Bunel	1720	0
Jeles II	1720	0
Aventurier	1720	0
Dorna	1740	0
Pacahantos	1740	Vârlan
Friederike	1740	0
Colina	1760	Szabo
Kismet	1760	Tassopol
Szelvesz	1760	K-nițky
Dolly Worthy	1760	0
Rugina	1760	Fischer
V. Țiganilor	1760	Gr-wald
Edith	1780	0
Oswalda	1780	0

PRONOSTICURILE PRESEI

ZIARELE	Pr. Blossom	Pr. Budwood	Pr. Bridget	Pr. Burton	Pr. Sf. Niculae (Rep. I)	Pr. Sf. Niculae (Rep. II)	Pr. Binolite	Pr. Binvala
Universul Sport	Adda Worthy, Mohor	Wodka, Peceora	Torent, Sorvaneț	Natașa, Durdulia	Jarvis, Kundry	Ben Hur, Gretelbub	Handicap, Dudu Gordon	Voevodul Țiganilor, Kismet
Gazeta Sporturilor	Geisha. Ada Worthy	Wodka, Dolly Worthy	Hercegno, Torent	Natașa, King Worthy	Citronat Gordon, Kundry	Gretelbub, Theodora	Sultan II, Zenit	Colina, Kismet
Sportul Capitalei								
Universul	Geisha, Florita	Dolly Worthy, Wodka	[illegible]	Durdulia, Natașa	Jarvis, Gruia	Ben Hur Theodora	Zvon, Igen	Kismet, Voevodul Țiganilor
Curentul	Florita, Adda Worthy	Dolly Worthy, Peceora	[illegible]	Natașa, Durdulia	Naplopo, Edith	Opanka, Gretelbub	Mura, Puica	Voevodul Țiganilor, Kismet
Ordinea	Florita, Geisha	Wodka, Peceora	[illegible]	Natașa, Durdulia	Napolopo, Amzel	Ben Hur, Gretelbub	Igen, Zvon	Voevodul Țiganilor, Colina
România	Mohor, Geisha	Peceora, Wodka	Ninon, Torent	Sultan, Busuioc	Edith, Kundry	Theodora, Opanka	Igen, Zvon	Colina, Kismet
Seara	Florita, Geisha	Wodka, Peceora	Ninon, Torent	Natașa, Durdulia	Naplpo, Amzel	Ben Hur, Gretelbub	Igen Zvon	Voevodul Țiganilor, Colina
Timpul	Ada Worthy, Mohor	Dolly Worthy, Wodka	[illegible]	Natașa, Durdulia	Edith, Naplopo	Ben Hur, Gretelbub	Zvon, Handicap	Colina, Voevodul Țiganilor
Cei mai indicați	Florita 3, Adda Worthy 2, Geisha 2, Mohor 1	Wodka 4, Dolly Worthy 3, Peceora 1	Ninon 3, Sonia Worthy 2, Torent 2, Hercegno 1	Natașa 6, Durdulia 1, Sultana 1	Naplopo 3, Jarvis 2, Edith 2, Citronat Gordon 1	Ben Hur 5, Gretelbub 1, Opanka 1, Theodora 1	Igen 3, Zvon 2 Handicap 1, Mura 1, Sultan II 1	Voevodul Țiganilor 4, Colina 3, Kismet 1

Jocul austriac continuă azi la Băneasa Trap

La Băneasa Trap va continua azi premiul Austriac. Premiul inițial este de 83.220 de lei. Jocul începe cu a doua cursă premiul Budwood.

Reprizele premiului Sfântu lNicolae vor conta ca alergări separate.

Dat fiind că se prevede animație mai mult decât sigur premiul final să treacă de 100.000 de lei.

Dela plecare la sosire...

● *VRAJITOR a confirmat categorica lui ascensiune de valoare, reușind să-și adjudece a doua alergare în decurs de 3 zile. Desigur că nu se va opri la cele aratate în această alergare și va mai câștiga încă multe alergări.*

● *MOHOR nu este un element care să poată recruta un handicap. După ce reface handicapul inițial, îi lipsește perseverența în efort și cedează.*

● *HOLLO fără galopurile date ar fi reușit să fie mult mai periculoasă. Avem impresia că nu se acomodează cu terenul moale.*

● *BRAVO a efectuat o reintrare oarecare. Element cu picioare foarte șubrede, cu greu va reuși să reziste antrenamentului.*

● *MAGURA s'a resimțit de faptul că un timp n'a participat în probele publice. Consecință a lipsei de antrenament a fost faptul că n'a mers prea regulat.*

● *FUDUL este probabil suferind. Acțiunea avută n'a avut nici o asemănare cu trapul.*

● *ASTRAG întâlnea o situație din cele mai comode în această alergare. Victoria lui a trădat însă o desăvârșită formă, fapt pentru care Grünwald merită toate felicitările.*

● *VIITOR nu poate face mai mult de cât a făcut. Terenul moale a fost un prețios auxiliar pentru a stabili această performanță.*

● *VENEZIA a concurat satisfăcător. Desigur însă, că locul ocupat la sosire se datorește și indolenței unora dintre conducători.*

● *LUNTRAȘ a contat pe prima parte a parcursului. In clasa lui își va găsi cât de curând alergarea.*

● *BAJADERE nu avea în mod regulat nici o șansă. Locul ocupat la sosire putea fi și altul însă conducătorul ei nu i-a cerut eforturi inutile.*

● *TUFANICA n'a avut nevoe decât să facă o plimbare spre a duce premiul acasă. Pensionara d-lui B. Grădănescu, atunci când nu galopează este capabilă de lucruri și mai frumoase.*

● *BUSUIOC este pe punctul de a-și regăsi plenitudinea mijloacelor. Nu credem că se găsește departe de ziua victoriei.*

● *SULTANA ar fi putut termina mai aproape dacă nu se handicapa suplimentar cu vre-o două trei galopuri.*

● *GENERAL WORTHY s'a resimțit de lipsa conducătorului lui obișnuit și nu s'a întrebuințat cu prea multă bunăvoință. Altă explicație nu poate fi găsită acestui radical eșec.*

● *PAI a întâlnit în această alergare, pe lângă o situație nu prea grea — și circumstanțe favorabile în parcurs. Derutat de intempestiva trecere a Ducesei prin ploton, majoritatea adversarilor s'au întrecut în galopuri.*

● *CUPIDON este din cale afară de capricios. In repetate rânduri și-a creiat o bună situație în alergare și totde atâtea ori a refuzat să se întrebuințeze.*

● *VIZIRU a fost antrenat la săvârșirea galopurilor date în această cursă și de colegul lui de grajd care atunci când galopează și derobează.*

● *EFTIN a confirmat ultimele lui exhibiții foarte meritorii. In această alergare dacă Pavlic ar fi lăsat-o să dreaptă ar fi fost cât se poate de periculos.*

● *EZER JO este cu mult mai valoroasă decât se putea bănui. O notă excelentă pentru modul extrem de curajos în care a luptat pe linia dreaptă. Deși la potou a avut un avantaj minimum, totuși dacă Parlic ar fi lăsat-o să meargă cât putea desigur că ar fi câștigat cu peste 20 metri. Un cuvânt de bine și pentru d. Pavlic care se pricepe de minune să scoată cât mai mult profit după posibilitățile fiicei lui Ostap. Pe lângă un antrenor și driver de bună calitate, Pavlic se dovedește și un abil manager.*

● *GRETELBUB* a mers pe *linia ultimelor lui comportări. Ghinionul lui că a întâlnit o adversară cu mult, foarte mult mai bună. Totuși, bătrânul fiu al lui Peter Mozart, continuă să se apere mai mult ca onorabil.*

● *FAMA a marcat o ușoară revenire în formă. Fără galopul dat pe prima parte a parcursului n'ar fi scăpat locul al douilea.*

● *PACAHANTOS este pe punctul de a-și regăsi bunele mijloace. Această alergare a arătat însă și un fapt și anume că Pacahantos poate acoperi 2000 metri și fără să galopeze.*

● *PRIMROSE a figurat onorabil. Ar fi putut fi mai periculoasă dacă putea fi ferită de anumite incidente de parcurs.*

● *KANADA a marcat o valoare care arată că deține o formă excelentă și promite totodată un apropiat succes.*

● *SORANA a fost singura concurentă care n'a greșit în această alergare. Oricum, faptul că a câștigat cu atâta desinvoltură o arată în mare, foarte mare progres.*

● *HARRY BOY a mers în limitele posibilităților lui. Pe distanțe mai scurte se cuvine să fie urmărit.*

● *OSTAȘ a început să meargă. Comportarea lui îl arată în preajma unei victorii.*

● *OBOREAN este de o excesivă nervozitate. Păcat că fiul lui Gordon Peter nu poate să-și valorifice frumoasele posibilități datorită acestui fapt.*

● *ALUNIȘ a Câștigat cu mai multă ușurință decât s'a părut. Este de urmărit și în companii mai selecte.*

● *DOR DE DUCA a revenit frumos la finish demonstrând aptitudine pentru distanțele lungi.*

● *TAIS a concurat cât se poate de bine. Suporta un excelent handicap și totuși a reușit să figureze.*

● *DAMB fără galopurile date ar fi putut furniza pe câștigătorul acestei reprize.*

● *PIKAVER a fost mult avantajat de starea terenului. Armăsarul din antrenamentul lui Ghinea mersele foarte bine și la antrenament și la prominca precedentă alergărei.*

● *PUICA ar fi putut fi mai periculoasă dacă nu comitea două greșeli inutile.*

● *SULTAN II contrar obiceiului, a terminat cu o remarcabilă impetuozitate.*

● *MURA II a început să se împace cu noua conducere și va reuși să câștige cât de curând.*

● *SPIC, specialist al terenului moale, s'a comportat remarcabil.*

● *DOMNICA este în revenire de formă.*

Trame a câștigat premiul Ultimatum

Proba capitală a reuniunei de Marți dela Enghieu a fost premiul Ultimatum, alergare de obstacole, handicap. Trame a repurtat o victorie norocoasă deoarece primul sosit, Negro Boy a fost distanțat dela locul întâi pentru busculadă.

Trame este antrenat de L. Bara junior.

REZULTATUL

1 Trame 4, M-me L. Bara jr. 61, D. Guiho.
2. Negro Boy 7, S. Catherine, 61 S. Catherine.
3. Kaba Kaba 5, Vtesse de Romanet, 66 R. Tremeau.
4. Week End, 6, B. Bolla, 60 H. Bonneau.
5. Le Trappeur, 6, A. Carre, 60 E. Mantelet.
6. Rose Reine, 6, G. Anselmi, 60 jum., A. Bates.
7. Nataka, 5, Cl. Perrin, 61, M. Lollierou.
8. Papillon Bleu, 6, F. Chipault 69, R. Bates
9. Beau Luron, 6, J. Etchepare 67 jum., Duveau.
Cota: 64; 23, 29, 24 pentru 10.

Firdaussi a fost instalat la Periș

Excelentul armăsar Fiodanssi împreună cu cele trei iepe de prăsilă cumpărate de herghelia Scroviște a sosit în țară. El a fost instalat la herghelia Periș.

Se apropie iarna!

Nici anul acesta nu vom avea campionate de bobsleigh?

Ce se lucrează la Sinaia?

M. S. Regele Carol II, ca Prinț Moștenitor, făcând bob în 1915

Se apropie iarna; informații telegrafice venite din nordul țării anunță că zăpada viscolită a fost așezată în straturi de 20-30 cm.

In curând va sosi volburatica zăpadă și pe la noi.

Munții sunt de mult acoperiți cu zăpadă iar înghețul și bruma de mult au învăluit întreaga vale a Prahovei, ținut în care bucureșteanul ajunge în cel mai scurt timp atât cu automobilul cât și cu trenul.

BOBSLEIGH-UL, SPORTUL FAVORIT AL SINAIEI

Odată cu zăpada sportivii își pregătesc aparatele și uneltele necesare sporturilor de zăpadă și de gheață.

Prin excelență Sinaia este recunoscută drept localitate în care bobsleigh-ul, skeletonul și săniuță își au cel mai vast câmp de activitate.

Incă din 1913 Majestatea Sa Regele Carol II-lea, pe atunci numai prinț de Coroană, participa la aceste concursuri de bobsleigh.

Se putea numi cu drept cuvânt făuritorul lor deoarece Majestatea Sa a fost primul bobeur de nădejde și primul organizator al acestor probe.

De atunci în fiecare an, aproape cu o regularitate matematică Federația de sporturi de iarnă, organizează asemenea campionate în Sinaia.

In anul 1937-1938 nu s'au desfășurat campionatele de bobsleigh, skeleton și săniuțe...

Cauza?

Lipsa zăpezii.

Iorgu Arsenie la Sinaia pe bob-ul Avalanșa

CE VA FI ANUL ACESTA?

In stadiul în care se află în prezent pârtia de bobsleigh dela Sinaia, credem că nici anul acesta nu se vor desfășura campionatele de bob.

AJUTORUL MINISTERULUI DE COMUNICAȚII

D. ministru Ghelmegeanu în marele interes pe care-l poartă mișcării sportive și ridicării la nivelul unei mari stațiuni de sporturi de iarnă a Sinaiei a hotărît refacerea pârtiei de bobsleigh...

Și într'adevăr d. inginer Ștefulescu, conducătorul serviciului technic al județului Prahova, a muncit cu sârguință în vederea reparării „ramble-ului" pârtiei. Totuși lucrarea este făcută numai din pământ și începând de eri, suntem informați că s'au adus pe șantier și câteva vagoane de vietriș.

Totuși... cu aceasta nu s'a desăvârșit lucrarea.

REPARAREA VIRAJELOR

Virajele și anume lucrarea din lemn din care e făcut peretele la verticală nu mai există. Toată lemnăria veche și'n parte putrezită a fost furată iar pilonii făcuți din grinzi puternice au putrezit

Această lucrare a refacerii peretelui vertical a virajelor este de mare actualitate și dacă ele nu vor fi făcute în cel mai scurt timp, atunci putem spune pe bună dreptate că nici anul acesta nu vom avea campionate de sporturi pe zăpadă.

240.000 LEI CAPITAL... MORT!

Federația română de sporturi pe zăpadă ar face multă treabă; d. col. Horia Roman este plin de bunăvoință iar printre membrii comitetului se află și d. Iorgu Arsenie, un sportiv despre care știm că e plin de multă inițiativă.

In paranteză spunem că dacă numele orașului Râmnicu Vâlcea este pomenit în sport, apoi această pomenire este făcută numai mulțumită d-lui Arsenie, care și-a închinat cei mai frumoși ani din viață ridicării sportive a orășelului de munte din Vâlcea.

Astfel că, d. Arsenie care e un perfect cunoscător al situației ar putea întreprinde de urgență refacerea virajelor dar trebuesc bani!

F.R.S.I. are bani; are chiar aproape un sfert de milion dar pe... hârtie.

Intr'adevăr, societatea cazinoului din Sinaia datorează federației de sporturi de iarnă două subvenții de câte 120.000 lei pe anul în curs și pe... cel care a trecut!

Oficialii sportivi au toată încrederea că vor primi banii dar până în prezent n'au... văzut nimic.

E PACAT!

Lăsând gluma la o parte trebuie să recunoaștem că e păcat ca și anul acesta să nu se poată organiza în Sinaia campionatele de bobsleigh.

Sinaia e considerată drept cea mai occidentală stațiune de sporturi de iarnă și populația ei venită în acest sezon se datorește în bună parte și sporturilor de zăpadă!...

Avem toată speranța — după informațiile obținute că d. ministru Gabriel Marinescu va interveni pe lângă Administrația Cazinoului Sinaia ca să-și achite obligațiunile.

De altfel dacă F.R.S.I. va avea bani, în 10 zile lucrarea virajelor ar fi înfăptuită.

O AMENAJARE NECESARA

Deasemenea este absolut trebuincios ca virajele să fie înzestrate cu instalații și conducte de apă. După terminarea concursurilor depe zi, taluzul virajelor urmează să fie stropit pentru ca în cursul nopții înghețul să formeze o crustă tare pe viraj.

Această lucrare suntem informați că este în curs de executare de către d. ing. Sângeorzan dela Eforia Spitalelor Civile.

CAND SE VOR DESFAȘURA CONCURSURILE

Campionatele de bobsleigh, în ipoteza că pârtia va fi gata în cel mai scurt timp se vor desfășura în zilele Crăciunului.

Aceasta este hotărîrea pe care o luase în ultimul comitet F. R. S. I. Concursurile vor fi splendid organizate. In afară de zecile de cupe cari mai sunt încă în joc, ministerul comunicațiilor a donat o cupă challenge ce se va desfășura la concursurile de săniuțe.

MAI MULTA ATENȚIE CONCURSULUI DE SANIUȚE

Se va da o mai mare atenție concursului de săniuțe. Săniuța e un sport al poporului tot atât de distractiv cât și de sănătos.

F.R.S.I. va alcătui mai multe probe pentru săniuțe (copii, domnișoare, domni).

PARTICIPAREA LUI DUDU FRIM

Cunoscutul bobeur și aviator ing. Dudu Frim va participa la viitoarele campionate de bobsleigh conducând bobul „Avalanșa II".

M. S. Regele Carol II, ca Prinț Moștenitor, la campionatul de bob din 1915, la Sinaia

BOBSLEIGH-UL UN SPORT CARE MOARE?

Se spune pretutindeni că bobsleigh-ul este un sport care nu mai are mulți admiratori.

Greșită părere.

El trece ca multe altele printr'o criză de activitate; faptul că anul trecut nu s'a organizat nimic, a oferit teren prielnic clevetitorilor.

Facem însă un apel grupărilor, să nu se lase pe... tânjeală!

Vine iarna; albul zăpezii va întroeni frumoasa localitate de la poalele Carpaților; faceți-vă echipă de bob. Procentul celor mai multe bob-uri îl dau regimentele unde ofițerii sunt entuziaști după acest sport.

Cu siguranță că vom vedea la Sinaia iar câteva zeci de bob-uri în funcțiune.

— Ion Săvescu —

Volley-ballul la ordinea zilei

Astăzi se dispută în sala „Inainte“

12 partide de volley-ball masculin și 7 de volley-ball femenin

Hai Hai-Iureș Club, Telefon Club-Bonaparte și Venus-A. S. A., matchurile zilei

Ziua de astăzi prevede exclusivitatea programului de volley-ball, care va desfășura o activitate neobișnuită.

Intr'adevăr, astăzi se vor juca nu mai puțin de 19 partide.

Este drept că în cadrul campionatului s'au disputat într'o zi un număr dublu, dar ținând seama că partidele de astăzi se joacă pe acelaș teren, programul este într'adevăr neobișnuit, el putând fi urmărit, în întregime de spectatori.

Și cum acest lucru nu se întâmplă prea des, credem că reuniunea va avea succesul cuvenit din partea publicului spectator, căci echipele își vor face pe deplin datoria.

Procedând ca întotdeauna, vom separa jocurile în două părți: Prima, aceea a jocurilor „tari“ și, normal a doua a jocurilor care promit mai puțin, dar oferă regulat spectacole bune.

Astăzi fac parte din prima categorie, întâlnirile dintre Hai Hai — Iureș Club și Start Club — Caraiman la fete, iar la băeți Telefon club — Bonaparte, Venus — Arhitectura, Viitorul—Miorița și Vergu — Delavrancea.

Organizatorii au făcut în așa fel, ca partidele „tari“ să fie împărțite în mod egal, adică să se joace și de dimineață și după amiază, pentruca și spectatorii care nu pot asista toată ziua să poată viziona dispute interesante.

Să prezentăm acum partidele în ordinea indicată de program și să analizăm pe rând, șansele combatanților.

Matchurile încep la ora 9 cu jocul dintre

I. P. P. — AURORA

„Tinerii premilitari“ au de înfruntat o echipă tehnică al cărei prestigiu în volley-ballul bucureștean este destul de ridicat, Aurora fiind până acest sezon un „team“ redutabil.

La turul campionatului s'au prezentat mai slab, dar Ach- AteA 'oAAetaoihhnrd nu atât încât I. P. P.-ul, echipă tânără și deci lipsită de rutina atât de necesară, să poată învinge.

Jocul va fi strâns, Aurora fiind învingătoare la mică diferență.

RADU VODA — MIORIȚA

Prima partidă femenină pune față în față două echipe tinere, la care rutina este înlocuită cu elan, fapt care ne îndreptățește să afirmăm că jocul va fi spectaculos.

Invingătorul va fi furnizat de Radu Vodă, care jucând mai multe partide în compania echipelor din prima categorie, s'a obișnuit să joace mai legat și mai „cu cap“. Va avea, însă, de înfruntat un elan dus la maximum de talentatele jucătoare ale Mioriței.

BONAPARTE VA CAUTA SA SCAPE DE LANTERNA ROȘIE IN DAUNA „DUDEȘTENILOR“

Duminică, talentata echipă femenină a clubului Bonaparte a făcut o nouă dovadă de neseriozitate nevenind la match decât cu trei jucătoare, fapt care le-a „înmânat“ lanterna roșie.

Astăzi credem că va face un „mare“ sacrificiu de a aduce echipa complectă, în care caz va dispune de Macabi și va părăsi „coada“ clasamentului

Jocul va fi însă disputat, căci Macabi va căuta ca debutul în cupa „Sportul Capitalei“ să fie cât mai strălucit.

SPORTUL STUDENȚESC—CARAIMAN

Am rămas surprinși de jocul slab pe care l-a făcut echipa „universitarilor“ Duminică, când a fost numai la un pas de înfrângere.

Această slabă prezentare ne face să susținem că va avea de lucru cu Caraimanul și că numai cu mare greutate va putea câștiga partida.

Nu este însă imposibil ca o surprinzătoare revenire a Sportului să facă să-i revină victoria cu ușurință.

AURORA — E. F. A

Tânăra garnitură femenină a clubului E F. A., are astăzi un adversar în fața căruia va trebui să plece steagul și să caute să învețe cât mai mult.

Dar, deși diferența dintre echipe este destul de mare, jocul va fi mai echilibrat decât pare la început, căci E. F. A. este o echipă care știe să-și apere culorile cu ardoare.

TELEFON CLUB VA INFRUNTA IN CEL MAI TARE JOC AL ZILEI PE BONAPARTE

„Campionii naționali“ susțin o partidă destul de grea, dar victoria nu le poate scăpa.

Jocul spectaculos va place mult spectatorilor și aceasta ne-a făcut să indicăm această partidă drept cea mai tare a zilei.

IUREȘ CLUB — HAI HAI

Derbyul femenin îl prezintă întâlnirea dintre Iureș Club și Hai Hai.

Cunoscută fiind rivalitatea dintre aceste două echipe, indicăm un joc strâns după care partida se va termina la egalitate sau în cazul că Iureșul se prezintă ca Duminică, o victorie a Hai Haiului.

RADU VODA-AV. SPORTIV

Ultima întâlnire de dimineața pune față în față două echipe tinere, al căror joc caracterizat prin elan va da un frumos spectacol.

Și cum între aceste două echipe există o „răfuială“ din campionat, în care Av. Sportiv a ieșit învingătoare, partida prezintă și mai mare interes.

Rezultatul credem că va fi un match egal.

C. F. R. — A. C. T.

In prima întâlnire de după amiază, „feroviarii“ vor întâlni proaspăta echipa a A. C. T.-ului.

Victoria va reveni cu ușurință C. F. R.-ului, adversarul fiind cu mult inferior.

DELAVRANCEA — VIF. DACIA

O partidă echilibrată, care pentru a împăca ambele tabere, se va termina, după părerea noastră, la egalitate.

Aceasta în mod normal, căci trebue să vedem cum se va comporta Viforul în sală

VENUS — ARHITECTURA, UN MATCH DE MARE ANVERGURA

„Venus“ revelația de Duminică ,are și astăzi un adversar destul de dificil, dar de care se va „degaja“ fără emoții.

Lupta va fi însă extrem de interesantă căci elanul „îndrăcit“ al „negrilor“, va face pe arhitecți să se întrebuințeze serios.

Ca spectacol, partida va fi la înălțimea așteptărilor.

RAHOVA — VIF. DACIA

Viforul Dacia, una din revelațiile primei etape, va câștiga, dacă bine înțeles va juca la fel de bine și va utiliza mai mult pe Cruli.

PEBE — O. C. B.

In mod normal, O. C. B. este învingător indiscutabil.

Cum însă are momentan două defecțiuni în echipă, credem că nu va putea scoate mai mult de un match egal în compania Pebeului.

START CLUB — CARAIMAN

Cu echipa secundă Startul va cerca să „rupă“ cele două puncte.

Dacă va reuși rămâne de văzut. Credem însă că o egalitate este cel mai normal rezultat.

INAINTE — MACABY

„Gazdele“ vor cerca să opună o cât mai mare rezistență în fața „dudeștenilor“.

Dar despre victorie nu putem spune decât că ea va reveni Macabylor, mai ales că acesta este dornic de reabilitare.

SP. STUDENȚESC - VERGU

Echipa femenină a „universitarilor“ va căuta să șteargă impresia proastă de Duminică, printr'o victorie, dar mai ales printr'un joc frumos.

Suntem siguri că va reuși ușor în privința jocului, dar cu greu în acea a victoriei.

VIITORUL — MIORIȚA

„Lăzăriștii“ au o sarcină mai greu decât cred, Miorița având o echipă bună.

Victoria nu le poate însă scăpa.

V. S C. — MONITORUL OFICIAL

„Roș-verzii“ vor recolta o victorie destul de ușoară în dauna Monitorului.

In special dacă acesta va veni cu echipa incomplectă.

VERGU — DELAVRANCEA

„Incheierea“ va fi făcută de o întâlnire interesantă, echipele fiind apropiate ca valoare.

Partida se va termina, după părerea noastră, la egalitate, după o luptă aprigă și un joc spectaculos.

ORARIUL

Ora 9: I. P. P.-Aurora, arb. E. Dumitrescu.

Ora 9,30: Radu Vodă-Miorița, arb. Avachian.

Ora 10: Macabi-Bonaparte, arb. Avachian (fete).

Ora 10.30: Sportul Studențesc-Caraiman, arb. E. Dumitrescu.

Ora 11: Aurora-E.F.A., arb. Augustide (fete).

Ora 11.30: Telefon Club-Bonaparte, arb. Fr. Marinescu.

Ora 12: Iureș Club-Hai Hai, arb. Avachian (fete).

Ora 12.30: Radu Vodă-Av. Sportiv, arb. E. Dumitrescu.

DUPA AMIAZA

Ora 15: C.F.R.-A.C.T., arb. F. Covaci.

Ora 15.30: Delavrancea-Viforul Dacia, arb. Udenio (fete).

Ora 16: Venus-Arhitectura, arb. Fr. Marinescu.

Ora 16,30: Rahova-Vif. Dacia, arb. E. Dumitrescu.

Ora 17: Pebe-O.C.B., arb. Fr. Marinescu.

Ora 17.30: Start Club-Caraiman, arb. Udenio (fete).

Ora 18: Inainte-Macabi, arb. Fr. Marinescu.

Ora 18.30: Vergu-Sp. Studențesc, arb. Gh. Epuran (fete).

Ora 19: Miorița-Viitorul, arb. E. Dumitrescu.

Ora 19,30: V.S.C.-Monitorul Oficial, arb. E. Dumitrescu.

Ora 20: Vergu-Delavrancea, arb. Udenio.

Programul matcurilor de Duminică

Aseară Liga regională Bucegi a ținut obișnuita ședință în localul N. F. R.-ului, ședință în cadrul căreia a fost programată etapa a III-a din cupele de iarnă care se va disputa în ziua de Duminică 11 Decembrie.

WOLLEY FEMENIN

SERIA I-a

Start Club — E. F. A. *ora 17,30, arb. R. Florian.*

Aurora — Caraiman *ora 12, arb. E. Dumitrescu.*

Radu Vodă — Vif. Dacia *ora 18,30, arb. Tr. Marinescu.*

Delavrancea — Miorița *ora 10, arb. T. Vârgolici.*

SERIA II

Iureș Club — Sp. Studențesc *ora 16,30, arb. T. Augustide.*

Vergu — Hai Hai *ora 11 arb. Er. Avachian.*

Macabi — M. Oficial *ora 15 jum arb. Florian.*

VOLLEY. MASC.

SERIA I-a

Sportul — Rahova *ora 19½ arb. Drăghicescu.*

V. Dacia — Caraiman *ora 15 arb. Herald.*

Miorița — M. Oficial *ora 9 arb. Drăghicescu.*

V. S. C. — Viitorul *ora 10½ arb. Andronache.*

Arhitectura — Macabi *ora 16 arb. Fr. Marinescu.*

Inainte — Venus *ora 12½ arb. Andronache.*

SERIA II

Telefon — C. F. R. *ora 17 arb. Sr. Avachian.*

A. C. T. — Bonaparte ora *8½ arb. E. Dumitrescu.*

Pebe — Delavrancea *ora 18 arb. Epuran.*

Vergu — O. C. B. *ora 11½ arb. Dumitrescu.*

R. Vodă — I. P. P. *ora 9½ arb. Covaci.*

Aurora — Av. Sportiv *ora 19 arb. F. Marinescu.*

Prin ochiuri de plasă

In ședința de aseară a ligii Bucegi gruparea Hai-Hai a făcut o adresă prin care cerea să i se admită ca să joace astăzi fără licențe, de oarece au fost adusè din nou la federație și pierdute.

Liga a admis acest lucru, însă dacă licențele nu se vor găsi la federație Hai-Hai-ul va pierde jocul la „masa verde“.

● *Tot în ședința de aseară liga Bucegi a modificat baremurile arbitrilor în sensul, că un arbitru va primi suma de lei 20 ori câte matchuri va arbitra.*

Dacă însă un arbitru se va deplasa și dimineața și după amiază, atunci baremul i se va dubla.

● *Se aduce la cunoștința tuturor delegaților de grupări feminine care și-au înscris echipe în campionatul de basket, că până la ședința de Marți, 13 Decembrie sunt datori să reînoească înscrierea pe hârtie cu „en tête“-ul respectiv și ștampila clubului.*

Nerespectarea acestei dispoziții aduce dela sine neprogramarea echipelor.

● *D. Florin Brătan, arbitrul jocului de volley femenin dintre Hai-Hai și Sp. Studențesc este invitat să se prezinte în fața comisiei de judecată de pe lângă liga Bucegi Joi seară la ora 20.30 pentru a da relații asupra acestui joc.*

● *D. Theo Augustide, delegatul grupării Inainte, a legitimat pe Anton Vetra, Mihai Angelescu și Neamțu, cele mai proaspete „vedete“ ale acestui sport.*

ATLETISM

Antrenorul american Dr. Dean
dă sfaturi tinerilor amatori de atletism

Dr. Dean antrenorul studenţilor — organizaţia G. U. F. — din Milano răspunzând invitaţiei mele, a binevoit să scrie o serie de articole în legătură cu technica atletismului.

Sunt convins că această serie de articole, scrise de unul dintre cei mai renumiţi antrenori, vor fi o bună şi folositoare lectură pentru atleţii noştri. Iar „Universul Sport", publicându-le, le dă ocazia de a lua contact cu secretele atât de preţioase ale atletismului practicat raţional şi metodic.

A. V. Ghiţescu
campion balcanic

*

Tinerii se prezintă în general, pe terenurile de sport, în condiţiuni fizice atât de diverse, încât este absurd de a se adopta o metodă de antrenament comună. Pentru a evita dureroase surprize, este indispensabil ca mai înainte tinerii să fie supuşi unei severe vizite medicale, căci sportul este ca un medicament, care în măsură justă face bine — iar când se exagerează devine periculos.

De aceia, fiecare trebuie să facă atât cât îi permite fizicul său: rezultă, că un începător nu poate adopta metoda de antrenament a vreunui mare campion — fără să aibe şi oarecari riscuri. Criteriul de urmat în preparaţiunea atletică, trebuie să fie bazat pe următoarele concepte:

1) Articulaţiunile muşchilor, au pierdut sau nu au avut niciodată: agilitatea, supleţea, tonicitate şi, mai mult decât toate, sensibilitate.

Trebuie să se restituie deci muşchilor aceste calităţi, prin mişcări, cari să-i facă a lucra în toate direcţiunile: exerciţii de gimnastică, (pe stadion sau în sală), plimbări şi cross-country.

2) Orice mişcare a muşchilor voluntari este determinată de o stimulaţie nervoasă, chiar în cazul în care — devenită automatică această mişcare, prin obişnuinţă — nu este implicată voinţa. Este deci necesară o bună educaţiune a sistemului nervos, în aşa manieră ca el să facă să lucreze doar muşchii, al căror lucru este necesar şi nu cum foarte des se întâmplă — muşchi inutili.

Atletul, care la orice mic efort va avea figura contractată, nu va fi niciodată un campion, deoarece din punct de vedere biologic, el risipeşte în contracţiuni inutile o cantitate enormă de energie.

Această educaţie a sistemului nervos. se efectuează printr'o mişcare, care să dea posibilitatea ca persoana însăşi să se controleze, o mişcare măsurată, limitată şi neforţată. Numai cu o bună sensibilitate articulară şi muşchiulară este posibil a se stabili mişcări reflexe — naturale, cari fac lucrul foarte economic.

3) In muşchii neatrenaţi, circulaţiunea sângelui se face în măsură mai redusă faţă de muşchii antrenaţi — iar această modificare necesară, cere un antrenament destul de lung, lejer şi metodic.

4) Un mare efort muşchiular cere o mărire — o creştere — a volumului sângelui circulator, mărire posibilă prin eliberarea depositelor de sânge din organele normale, de pildă ficatul şi printr'o intrare în acţiune a unui complicat sistem de vase sanguinare şi de dilatare. Şi această sistemă, trebuie să fie deasemeni obişnuită să intre în joc printr'un lucru lejer — metodic.

5) In ceeace priveşte respiraţia, ceace este important, nu este atât o vastă capacitate pulmonară, cât posibilitatea ca aerul din plămâni să se schimbe regulat. Nu se va face niciodată din respiraţie o problemă — ea ar putea preocupa prea mult pe atlet. Se va căuta să se fortifice — în particular — în special muşchii espiratori şi să se dea mare atenţie ca umerii să nu fie ţinuţi ridicaţi, fapt ce ar ţine toracele într'o continuă faza inspiratorie. Aceasta în special în ceeace priveşte cursele.

In concluzie, ritmul respiraţiei trebuie să fie mereu natural.

6) Inima, în timpul efortului atletic se află într'un stadiu obositor, care se agraveaza, dacă lipsesc condiţiunile ce le-am explicat mai sus.

Adaptarea sa la efort se stabileşte cu încetul, ceiace cere ca antrenamentul începătorului să fie uşor, lung şi metodic. Este funcţiunea care creaza organul, dar efortul excesiv îl distruge. Se va ţine mereu seamă, că ceiace în termen sportiv se chiamă „suflu". nu este numai o amplificare a respiraţiunei, dar este puterea inimei de a susţine oboseala.

Este cel mai mare vinovat, antrenorul, ce nu ştie că un efort excesiv poate să ducă la o hiperaciditate a inimei, care poate să dureze luni de zile şi chiar mai mult.

Din toate cele ce am spus mai sus, rezultă necesitatea ca, în primul rând, antrenamentul tânărului să fie de aşa manieră, încât să îl facă a căpăta o bună „maturitate atletică".

Antrenamentul să fie progresiv şi metodic, sistemul acesta prezentând şi avantajul de a se administra şi un bun stil elevului.

Când atletul începe a simţi oboseala, chiamă în joc grupe muşchiulare diverse de acele ce ar trebui să fie în lucru printr'un bun stil şi a insista este periculos.

Desigur, această preparare nu exclude concursul — întrecerile — exclude numai metoda forte. Odată ajunsă „maturitatea atletică", după 4—5 luni sau chiar ani de lucru — este util a se instaura un metod mai sever de antrenament, chemând abia acum toată onergia de care dispune atletul, care fiziceşte bine preparat, nu se va resimţi în rău — ci va putea în schimb să furnizeze acele rezultate excepţionale ce constituesc recordurile.

Dr. Dean
antrenor al lui G. V. F.
Milano

SPORTURI MECANICE

Cursa de viteză în teren variat
se va disputa la 18 Decembrie
Regulamentul competiţiunii va apare zilele acestea

Se părea, la un moment dat, că iniţiativa organizărei în sezonul de iarnă, a unor curse automobiliste a fost abandonată. Din fericire şi spre meritul iniţiatorilor, nu a fost niciodată vorba de aşa ceva.

Se proectase ca prima întrecere să se dispute, în teren variat, în ziua de 11 Decembrie. Data nu a fost însă menţinută din cauza multiplelor măsuri de ordine pe cari le implică o alergare al cărei traseu nu străbate numai şoselele principale, ci şi drumuri cu mult mai puţine pretenţii.

Intr'o consfătuire avută în cursul zilei de eri, organizatorii au decis amânarea reuniunei cu o săptămână, hotărând ca la data de 18 Decembrie ea să se ţină, indiferent de starea atmosferei sau a numărului de înscrieri.

PARCURSUL

Tot cu prilejul întrevederii de eri s'au luat ultimele hotăriri asupra configuraţiei parcursului. S'a renunţat definitiv la trecerea prin groapa din bariera Vergului, menţinându-se însă toate celelalte puncte. Deci, parcursul are următoarea înfăţişare :

Velodromul din şoseaua Ştefan cel Mare (plecarea)-şoseaua Ştefan cel Mare-bariera Vergului-şoseaua Călăraşi-şoseaua Pantelimon-parcul Pantelimon (se va efectua o buclă peste câmp)-şoseaua Cernica-pădurea Cernica (se va trece prin luminişuri şi se va efectua o buclă printre pomi)-şoseaua Urzicenilor-parcul Pusnicul-şoseaua Pasărea-Cozieni-Moara Domnească-Fundeni-şoseaua Pantelimon-şoseaua Ştefan cel Mare-Velodrom (sosirea).

PLECARILE

Plecările în cursă se vor da individual la intervale de câte două minute. Ordinea plecărilor se va stabili prin tragere la sorţi, cu o zi înaintea alergărei. Concurenţii vor trebui să poarte pe maşini numerile corespunzătoare ordinei la plecare. Cei ce vor absenta la ora lor de plecare vor putea să se prezinte la start după plecarea ultimului concurent, dar la stabilirea clasamentului li se vor lua în considerare orele ce le fuseseră indicate pentru start.

CONDIŢIUNI

Pe parcurs, concurenţii vor trebui să respecte semnalele şi punctele de control ce se vor stabili prin regulament. Deasemenea ei vor fi obligaţi să nu împiedice în acţiune pe adversarii cari, plecaţi mai târziu, se dovedesc a fi mai rapizi.

Sosirile se vor face tot pe velodromul din şoseaua Ştefan cel Mare, unde concurenţii vor trebui să semneze foile de control.

CLASAMENTUL

Clasificarea se va face în baza timpului întrebuinţat de fiecare participant pentru acoperirea distanţei. In afară de clasamentul general se vor stabili clasamente pe clase şi categorii.

Astfel, maşinile până la 1.500 cmc. vor fi clasificate aparte decât cele a căror capacitate cilindrică depăşeşte această cifră.

PREMIILE

In afară de premiile în bani ce se vor anunţa ulterior, se vor distribui cupe, medalii şi plachete de participare cari vor reveni tuturor acelora cari se vor prezenta la start.

FINLANDA SE PREGATEŞTE
STADIONUL OLIMPIC. CLIMATUL FINLANDEI

Helsinki, 3. (Corespondenţă particulară). — De curând am făcut o vizită la stadionul olimpic care este situat în pădurea Elaintarha în cartierul Toolo, cel mai modern colţ din Helsinki.

Stadionul a fost inaugurat la 12 Iunie 1938, construcţia fiind începută în 1936, când Capitala Finlandei îşi pusese candidatura pentru organizarea jocurilor olimpice din 1940.

Aşa cum este construit actualmente stadionul poate să cuprindă circa 30.000 spectatori, dar în momentul când lucrările vor fi terminate 63.000 de spectatori vor putea să asiste la concursuri.

Pista stadionului are forma unei elipse şi măsoară 400 metri lungime.

Ea cuprinde şapte piste individuale de o lărgime totală de 8 m. 85.

In faţa tribunei principale se găsesc gropile pentru săritura în lungime şi la triplu salt care pot fi utilizate în amândouă sensurile.

Locurile pentru săriturile în înălţime şi cu prăjina sunt la extremitatea sudică iar pistele de elan şi cercurile de aruncări sunt la cele două capete ale stadionului.

Centrul terenului este în gazon putând fi utilizat pentru football.

Vestiarele şi duşurile sunt instalate sub tribuna principală şi comunică cu pista, printr'un culoar subteran.

Tribuna ziariştilor — care va fi mărită — ocupă o parte din tribuna principală şi se găseşte aşezată în dreptul sosirei.

Cabinele de radio sunt alături şi domină terenul.

In împrejurimile stadionului se găsesc mai multe terenuri de antrenament.

La 400—500 m. la est de stadion se găseşte terenul de atletism dela Elaintarha unde se vor desfăşura toate marile concursuri până când pista olimpică va fi pusă la punct.

CLIMATUL IN CAPITALA FINLANDEI

Deşi oraşul Helsinki este situat la şaizeci grade latitudine nordică, climatul este departe de a fi prea friguros.

Iulie este luna cea mai călduroasă la Helsinki fiind în acelaş timp luna când plouă cel mai puţin.

Zilele sunt lungi; până la 10 August soarele rămâne şaisprezece ore pe zi la orizont.

Apoi marea, care înconjură din trei părţi oraşul Helsinki, face ca serile să fie călduroase.

In acest an sfârşitul lunei Iulie şi începutul lunei August au fost excepţional de calde.

Atleţii unguri care au disputat un match în acest an au fost extrem de satisfăcuţi de climatul Finlandei.

50 DE NAŢIUNI AU RĂSPUNS LA APELUL FINLANDEI

La apelul comitetului organizator, trimis celor 60 de naţiuni, care fac parte din Comitetul Olimpic Internaţional, au răspuns până acum cincizeci de ţări.

A XII-a Olimpiadă se anunţă deci, sub cele mai strălucite auspicii.

F. SAN

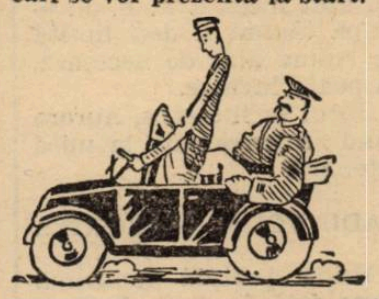

Citiţi
Universul
Sport

Pagina Boxului

Zamfir Popazu nu a putut organiza!

Dificultăţi ce trebuesc remediate

Sâmbătă 3 Decembrie trebuia să se organizeze o reuniune pugilistică pe arena Brătianu.

Regia era a grupării „Turda" şi evident cel ce se agita mai mult ca reuniunea să se desfăşoare era maestrul grupărei Zamfir Popazu.

Dar un anunţ în seara galei, lipit pe porţile localului din piaţa Brătianu, înştiinţa publicul că boxul nu mai are loc din cauza lipsei autorizaţiei F. R. Box.

Evident că este o vină a maestrului Zamfir Popazu, dar dacă îl ascultăm şi pe el, îi dăm toată dreptatea...

DIFICULTATI LA TIPARIREA BILETELOR

Zamfir Popazu ne-a explicat greutăţile ce le întâmpină la tipărirea biletelor.

Cumpărarea hârtiei filigramate, depunerea garanţiilor, plata timbrului municipal, taxele aviatice şi toate... hangaralele lor pentru o reuniune de mică importanţă trebuiau realizate în cel mai scurt timp.

In ultima zi, Popazu, văzând că nu poate scoate la bun liman. chestia cu tipărirea biletelor. a renunţat a mai vinde bilete, hotărând ca reuniunea să se desfăşoare cu intrări gratuite.

APROBAREA PRIMARIEI ŞI A POLIŢIEI

In după amiaza zilei de Sâmbătă, Popazu a alergat pe la domiciliile şefilor autorităţilor municipale pentru obţinerea autorizaţiilor de desfăşurarea galei.

Atât d. colonel Dombrowski cât şi şeful serviciului din prefectura poliţiei, au dat cu mare bunăvoinţă autorizaţia deşi nu erau în orele de biurou.

Când şi aceste „hopuri" au fost trecute şi când Popazu credea că totul e în regulă, a venit „edictul" federal care a interzis reuniunea sub cuvânt că nu are autorizaţie...

Nu criticăm decizia federală: litera regulamentului cere ca organizatorul să aibă aprobată reuniunea încă cu mult înainte de a fi organizată, dar credem (părerea noastră) că această autorizaţie ar fi putut fi gata mai cu seamă că şi primarul general al municipiului a fost sculat din somn de către năbălăiosul organizator cu solicitarea aprobării...

Dar alta e chestiunea pe care vrem să o dezbatem.

CALAMITATEA CU TIPARIREA BILETELOR

Orice reuniune sportivă cât de mică, trebuie să uzeze de bilete filigramate. Chiar dacă încasările dela intrare nu ating 1.000 lei, formele cu depunerea garanţiilor, tipărirea biletelor şi ce e mai anevoios — îndeplinirea tuturor acestor formalităţi necesită o pierdere de timp preţios.

N'ar fi mai bine ca U. F. S. R.-ul să fie depozitarul acestei hârtii filigramate şi toate cluburile sportive să se îndestuleze din acest stoc?

Spre exemplu U. F. S. R.-ul ar cumpăra un stoc de 1000 coale, a căror situaţie ar depune-o de 2 ori pe an, organelor fiscale cu borderouri.

Din aceste stocuri grupările şi-ar lua hârtia trebuincioasă pentru tipărirea biletelor şi ele ar face borderouri descărcătoare faţă de U. F. S. R.

Secretariatul general al U. F. S. R.-ului ar totaliza aceste borderouri şi le-ar prezenta din 6 în 6 luni Ministerului de Finanţe.

Astfel că manipulaţia s'ar uşura: U. F. S. R-ul ar fi... angrosistul iar cluburile... micii detailişti

ORGANELE FISCALE SUNT DE ACORD

Intreprinzând o discretă anchetă în rândurile organelor fiscale, am fost informaţi că acest lucru le-ar conveni şi lor de minune, că n'ar mai fi sustraşi zilnic dela alte lucrări importante cu aceste lucrări de... hârtie filigramată... de mică importanţă.

CLUBURILE VOR FACE INTERVENŢII PE LANGA F. R. BOX

Suntem deasemenea informaţi că majoritatea clubului pugilistice bucureştene care au înscris în activitatea lor şi organizarea reuniunilor pugilistice vor interveni pe lângă F. R. Box în sensul propunerii noastre de mai sus.

i. s.

O INTERESANTA REUNIUNE PUGILISTICA LA A. C. T.

Duminică 11 Decembrie crt., se va desfăşura în sala Asociaţiei Creştine a Tinerilor o interesantă reuniune pugilistică amatoare organizată de gruparea A. C. T.

Reuniunile organizate de suszisa grupare, sunt impregnate cu sigiliul seriozităţii şi programul întocmit de preşedintele secţiei, d. Ion Ionescu-Bambulete şi maestrul Ion Lungu, comandant străjer, este foarte chibzuit alcătuit.

Pe program figurează amatorii grupărilor Jean Constantinescu, A. C. T., Turda, Central, Tir şi A. C. T. Slatina.

PROGRAMUL REUNIUNII

Programul reuniunii de Duminică din sala A. C. T., a fost astfel alcătuit:

Ludovic Sângheorghe (J. C.)-Glomnicu (Tir)

N. Georgescu (A.C.T.)-Ilie Împăratu (Tir)

Ion Stoianovici (A.C.T.)-Popa Ion (A.C.T. Slatina)

Niculae Vânătoru (A.C.T.)-Manole Teodorescu (Tir)

Ion Vânătoru (A.C.T.)-Radu Alexandru (Tir)

Gheorghe Ioniţă (A.C.T.)-D. Zamfirescu (Central)

Iosif Barasch (Tir)-Tătărăscu (Central)

Chiriac (Turda)-Popa Alexandru (A.C.T. Slatina).

Păun Petre (A.C.T.)-D. Dumitrescu (Central).

Reuniunea va începe la ora 7 seara.

In preajma campionatelor amatoare ale României

Suntem în preajma campionatelor naţionale de box amator.

Campionatele amatoare ar urma să înceapă în cursul lunei Ianuarie 1939.

Bine înţeles, dacă nu cumva ele vor suferi o nouă amânare.

ORGANIZAREA

Organizarea acestor campionate, ca de obiceiu, va reveni unei grupări cari prezintă cele mai bune garanţii materiale.

Aceasta, pentru regiunea Munteniei precum şi pentru campionatele naţionale ale României.

Pentru celelalte regiuni sau pentru campionatele interregiuni, organizarea va reveni regionalelor F. R. Box.

PE CE GRUPARI PUTEM CONTA

Astăzi se poate conta în boxul amator pe elevii următoarelor grupări:

Bucureşti: Tirul, A. C. T., Turda, Jean Constantinescu, Central, F. C. Rapid, C. F. R.—B. T., Victoria, Aurora.

Timişoara: C. A. M. T., Ilsa şi C. F R.

Reşiţa: U. D. R.

Pietroşani: Jiul.

Slatina: A. C. T.

Galaţi: Gloria C. F. R.

Iaşi: Sport şi Muzică, Ateneul Tătăraşi.

Brăila: Sporting-Boxing Brăila.

Ploeşti: Prahova Box Club.

Roşiorii de Vede: Luceafărul.

Cernăuţi: Dragoş Vodă, Wawel, Borochow şi S. S. Universitatea.

Constanţa: Marina şi C. F. R.

Tg. Mureş: Uniunea Atletică Muncitorească.

Cluj: S. S. A. E. C.

La Sibiu şi la Braşov mai există câte o grupare dar nu credem că vor activa în viitoarele campionate.

Sunt deci 29 grupări cu un efectiv de aproape 300 de amatori.

Jack Tiger Fox *invingător al lui* Al. Gainor *in semi-finala campionatului mondial*

La Madison Square Garden s'a disputat în cadrul ultimei reuniuni organizate la New-York, întâlnirea dintre Jack Tiger Fox şi Al. Gainor. Dupăcum am pronosticat şi noi, Jack Tiger Fox a câştigat la puncte în 15 reprize.

In urma acestei victorii, învingătorul va boxa cu Melio Bettina, în joc fiind titlul de campion al lumii de categoria semi-grea, care rămăsese vacant în urma destituirii lui John Henry Lewis, deoarece acesta refuzase să-şi apere titlul în faţa finalistului de astăzi.

Data la care se va desfăşura această luptă nu a fost încă fixată.

Ansini este noul campion al Italiei de categoria pană

La Roma, în sala teatrului Jovinelli, s'a desfăşurat de curând o reuniune, în cadrul căreia Gustavo Ansini a cucerit titlul de campion naţional învingând la puncte în 12 reprize pe Bruno Grisoni.

Rrezultatul este cu totul normal.

Ansini deţine victorii asupra lui Cataneo şi Johnny King. Grisoni a opus o dârză rezistenţă şi nu a cedat decât în ultima parte a luptei. Celelalte rezultate obţinute au fost următoarele: Magnolfi, fost campion a bătut la puncte pe Di Paolo. Baiocco, învinsul lui Milică Teodorescu prin abandon nu a putut învinge pe Pitori, care superior a câştigat la puncte.

Gruparea „Luceafărul" organizează Sâmbătă 10 Dec. o reuniune pugilistică la Roşiorii de Vede

Sâmbătă 10 Decembrie se va desfăşura în sala cinema Giuvelcă din Roşiorii de Vede o interesantă reuniune pugilistică amatoare organizată de tânăra grupare „Luceafărul" din localitate.

PROGRAMUL REUNIUNII

Iată cum a fost alcătuit programul acestei reuniuni:

Gino del Fabro (Central) — Mitică Teodorescu (Luceafărul).

Mişu Petrescu (Central) — Nicu Melenea (Luceafărul).

D. Zamfirescu (Central) — Sandu Testimi (Luceafărul).

M. Stănculescu (Central)— Nae Ionescu (Luceafărul).

Gh. Tătărăscu (Central) — Gh. Popescu (Luceafărul).

D. Georgescu (Central) — Diţă Şerbănescu (Luceafărul).

MATCH DE ANTRENAMENT

Sandu Petrescu — D. Voiculescu.

Breack... stop... out...

RIBOLA INVINGATOR

La Central Sporting Club, în reuniunea de eri seară, Ribola a învins la puncte pe Mak Perez.

TURIELLO — WOUTERS

La 11 Ianuarie la Palais des Sports din Bruxelles se va desfăşura un match Turiello — Wouters pentru titlul Europei la categoria semi-mijlocie.

MATCHUL ARMSTRONG — AL. MANFREDO ANULAT

Din cauza rănilor pricinuite în lupta cu Garcia, Armstrong nu mai boxează la Cleveland mâine seară cu Al. Manfredo.

HAWLICECK INVINS

Austriacul Hans Hawlicek, egalul lui Moţi Spakow a cedat prin abandon în repriza şasea lui Arturo Godoy. Matchul s'a desfăşurat la Buenos-Aires şi se pare că este primul pe care-l dispută austriacul după încercarea de sinucidere.

Patru reprize au fost suficiente pentru Turiello...

In teatrul Augusteo, semimijlociul Saverio Turiello, a boxat cu francezul Cucchiarini şi a câştigat cu uşurinţă.

Net dominat dela început, francezul a trebuit să abandoneze în repriza 4-a.

In cursul aceleiaşi reuniuni, Musina a învins pe francezul Copin la puncte.

Reamintim că francezul Cucchiarini este învinsul compatrioţilor noştri Mitică Teodorescu şi Patriciu Milcoveanu.

John Langenus propune

America de Sud—Europa şi Marea Britanie-America de Sud

Ambele întâlniri să se dispute in 1939, una pe continent şi alta la Londra

Un interesant articol al arbitrului belgian in „Paris Soir"

Confratele parizian „Paris-Soir" publică în ultimul său număr sosit în Capitală la rubrica de sport un articol interesant al d-lui John Langenus, cunoscutul arbitru internaţional, cu privire la proectul de match Europa—America de Sud.

Reproducem mai jos acest articol în întregime:

DUPA LONDRA...

„Acum când ultimile ecouri ale întâlnirei Anglia-Continent s'au risipit, se poate presupune că în sferele conducătoare se caută a se şti dacă este recomandabil să se continue acest gen de probe.

Lipsa de coeziune a echipei continentale este, pentru unii, un argument de valoare pentru a pleda în defavoarea întâlnirilor care reunesc într'o echipă jucători din ţări diferite.

DE CE N'A IMPRESIONAT CONTINENTUL

„Este cert că echipa continentală n'a răspuns tuturor sperantelor. Dar este tot atât de sigur că Continentul ar fi putut pune pe picioare o combinată mai bună, fără cele câteva indisponibilităţi, şi mai ales, fără marile dificultăţi politice de moment, care au împiedicat jucătorii multor ţări de a se pune la dispoziţia FIFA-ei.

„După mine, întâlnirea Anglia-Continent nu poate fi luată drept criteriu pentru a condamna jocurile de acest gen.

„Să ne reintoarcem cu un an în urmă şi să ne amintim de matchul Europa Centrală—Europa Occidentală dela Amsterdam. Se ţin minte criticile bune pe care presa mondială le-a scris cu acest prilej? Acest match dela Amsterdam, opunând două selecţionate inter-ţări, ne-a dat un football foarte bun şi un spectacol care se vrea revăzut adesea.

CAUZA PRINCIPALA

„Impresia defavorabilă a matchului dela Londra provine cu certitudine din faptul că de o parte se găsea o echipă interţări, iar de alta una omogenă, dintr'o singură ţară.

„Sunt convins că dacă matchul dela Londra ar fi fost jucat de o echipă continentală, cea mai bună care s'ar fi putut forma, contra unei echipe a Marei Britanii, cum se intenţiona la început, impresia ar fi fost mai bună, şi nu s'ar fi vorbit deloc de a nu se reînoi o asemenea experienţă.

ADEVARUL ESTE LA AMSTERDAM...

„Să nu uităm că întâlnirile internaţionale dela ţară la ţară, au contribuit fiecare la a releva nivelul său de joc şi a trezi practica unei technice şi a unei tactici mai adecvată la caracterul poporului.

„Intâlnirile echipelor interţări pot colabora la acelaş ţel stimulând mai mult diversele naţiuni.

„Şi cred că mai curând trebue să ne gândim la matchul de la Amsterdam decât la cel de la Londra, pentru ca să ne formăm opinia în această chestiune.

SA SE ORGANIZEZE JOCUL EUROPA-AMERICA DE SUD SI AMERICA DE SUD-MAREA BRITANIE

„Să sperăm că FIFA nu se va opri pe calea trasată din 1937. Şi pentrucă totdeauna trebue să încerci să faci un lucru mai bine, ar fi de a supune un proect frumos.

„Să organizăm în sezonul viitor o întâlnire Europa-America de Sud. Aceasta din urmă ar putea (şi asta ar acoperi enormele cheltueli de voiaj şi întreţinere ale celor două partide) să joace şi un match la Londra, dar contra unei echipe a Marei Britanii de data aceasta.

„Echipele din America de Sud se deplasează uşor, ele sunt obicinuite cu distanţele.

Un match pe continent şi unul la Londra al echipei formate din cele mai bune elemente din întreaga America de Sud: iată, cred, de ce se vor entuziasma toţi amatorii balonului rotund".

5.600.000 lei pentru un match Henry Armstrong - Pedro Montanez la Palais des Sports din Paris

Jeff Dickson cât a stat în America a activat!

Organizatorul parizian a luat iniţiativa angajării matchului Henri Armstrang Pedro Montanez.

El a intrat în tratative cu un grup de sportivi din Porto-Rico, ce i-a asigurat o garanţie de 5.600.000 lei pentru organizarea matchului care se va desfăşura pentru titlul mondial Armstrong—Montanez la categoria pană.

După câte suntem informaţi, dintr'o sursă demnă de toată încrederea, matchul va avea loc la Paris în Palais des Sports la 13 Februarie 1939.

Cazul Bindea - Korany pe ordinea de zi a comitetului plenar C. E. C. care se intruneşte la Bucureşti

„Nemzeti Sport" sosit eri în Capitală arată că cu ocazia şedinţei comisiei Cupei Europei Centrale la Bucureşti, federaţia ungară va înainta câteva reclamaţii.

Aceste reclamaţii vor fi în legătură cu deciziile preşedintelui Copolla, pronunţate în cazul Bindea, în cazul lui Nojir (care deşi suspendat a jucat în finala Cupei) şi în cazul amendării jucătorilor Toldi, Polgàr şi antrenorului Hlavay.

Ziarul pestan prevede şedinţei furtunoase, dar este de părere că cea mai importantă chestiune care va figura pe ordinea de zi a şedinţei va fi problema organizării competiţiei pentru anul viitor.

Pat Galacher transferat dela Sunderland la Stoke City pentru 5.500.000 lei

Anglia oferă zilnic cazuri de transferări senzaţionale.

Footballiştii vedete, sunt asaltaţi de oferte care de care mai fantastice prin sume.

Astfel, Pat Gallacher celebrul inter dreapta al echipei Sunderland şi internaţional scoţian, a fost transferat la Stoke City, pentru suma de 5.500 lire, cca 5.500.000 lei.

Gallacher este un jucător de statură mică, dar extrem de îndemânatec, care a făcut cariera la Sunderland.

Fred Apostoli va boxa cu Billy Conn

Organizatorul Mike Jacobs intenţionează să perfecteze matchul între Fred Apostoli campionul lumei la categoria mijlocie şi Billy Conn.

Conn a învins cu două zile în urmă pe Solly Krieger, care era considerat drept campion al lumei de categoria mijlocie pentru toată America afară de statul New-York.

Toma Aurel şi-a amânat plecarea

Dat fiind că Toma Aurel nu şi-a aranjat încă un schimb de bani, în devize, campionul nostru va mai rămâne câteva zile în Bucureşti.

E probabil că el va pleca în cursul zilei de Miercuri 7 sau Joi 8 Decembrie.

Cinci noui recorduri mondiale aviatice

Roma, 5. — Ieri s'a bătut cinci recorduri mondiale de aviaţie cu un trimotor de bombardament „Savoia", prevăzut cu 3 motoare Piaggio.

Tentativa s'a desfăşurat pe un circuit de 500 kilometri şi anume dela Santa Marinella la Neapole ,la Montecavo şi apoi la Santa Marinella.

Cele cinci noui recorduri mondiale de viteză sunt pe distanţiele: 2.000 km. fără încărcătură; 2.000 km. cu încărcătură de 500 kgr.; 2.000 km. cu încărcătură de 1000 kgr.; 2.000 km. cu o încărcătură de 2.000 kgr. şi 1.000 km. cu o încărcătură utilă de 2.000 kgr.

Primel patru noui recorduri mondiale au fost deţinute până în prezent de aviaţia franceză. De data aceasta trec în stăpânirea aviaţiei italiene, fiind ameliorate vechile recorduri cu 31, 786 km. aşa că noua viteză medie orară este de 448,095 km. la 472,825 km. mărind astfel viteza cu 24,730 km. pe oră.

Aceste noui performanţe au fost înaintate Federaţiei Internaţionale Aviatice pentru omologare.

Recordul lui Cunningham pe o milă, a fost omologat

New York, 5. — Cu ocazia celui de al 50-lea congres al federaţiei atletice americane s'a omologat recordul mondial pe o milă, stabilit de alergătorul Cunningham cu timpul: 4 min. 04,4 secunde.

Această performanţă a fost realizată pe pista acoperită a universităţii din Dartmouth.

F.R.B.T. va trimite în străinătate primele trei echipe clasate în concursul dela Sinaia pentru a se pregăti în vederea Olimpiadei

Federaţia română de bobsleigh a ţinut adunarea generală în ziua de 24 Noembrie 1938, în localul U. F. S. R., sub preşedinţia d-lui locot.-col. H. Roman.

D. preşedinte, după deschiderea şedinţei, spune că înaintea oricărei începuturi de activitate nouă, în orice domeniu, gândul nostru trebue să se îndrepte către Acela care în nenumăratele Lui preocupări pentru propăşirea ţării, găseşte timp de a se ocupa şi de mişcarea sportivă, primul sportiv al ţării, M. S. Regele Carol II şi care a introdus şi a practicat primul, sportul bobului la noi în ţară.

Se intră în ordinea de zi şi se dă descărcarea comitetului pentru activitatea sportivă şi financiară.

D. ing. Fătulescu, face o expunere a situaţiei lucrărilor, privitor la pârtia de bobsleigh dela Sinaia.

Se hotărise următoarele:

In vederea participării la olimpiada viitoare, se admite a se trimite chiar din acest an, pentru antrenamentul pe pistele din străinătate, primele 3 echipe clasificate la concursurile dela Sinaia.

Dacă aceste concursuri nu se vor ţine până la începerea campionatelor, se va trimite una sau cel mult două echipe cari vor fi destinate de consiliu, ca apte.

Se va încerca de asemenea constituirea unei echipe naţionale cu elemente luate din toate celelalte echipe.

Fondurile necesare deplasării vor fi adunate şi dirijate numai de comitetul F. R. B. T.

Viitoarele concursuri şi campionate se vor desfăşura în fiecare săptămână, imediat ce pârtia va fi gata, în afară de săptămâna sporturilor de iarnă şi vor fi dotate cu numeroase cupe şi premii.

Se recomandă echipelor concurente să fie pregătite din timp, având material bun, costume, căşti, etc.

Campioana mondială de ski, Christel Cranz, vine în România

Astăzi suntem în măsură să aducem o veste senzaţională pasionaţilor de ski. Faimoasa campioană mondială de ski Christel Crantz întovărăşită de fratele ei vor veni în această iarna în România.

La invitaţia făcută de un cunoscut sportiv din Capitală, de a veni în România Ch. Crantz şi fratele ei au răspuns că ar fi dispuşi să vină pentru a participa la câteva concusuri de ski.

Federaţia Română de ski a fost sesizată, iar forul nostru va pune în legătură pe cei doi campioni cu clubul K. S. V. din Braşov şi D. S. R. di nBucureşti.

Este mai mult ca sigur că până la cele din urmă, vom putea admira pe faimoşii skieuri germani, venirea lor în România, constituind marele eveniment al skiului românesc din acest sezon

Editura Societăţii Anonime „Universul", Bucureşti—România

Taxa poștală plătită în numerar conform aprobării dir. g-rale p. t. t. nr. 70.346/938

2 LEI

UNIVERSUL

12 PAGINI

264-1938

Redacția și Administrația: Palatul „UNIVERSUL", str. Brezoianu 23—25. Telefon: Centrala: 3.30.10; Redacția: 4.21.81. Redactor responsabil EUGEN DUMITRESCU

Proprietar: „Universul", S. A.
Adm.-delegat STELIAN POPESCU
Inscris sub No. 167, Trib. Ilfov

Nr. 264. — Anul I ● BUCUREȘTI. — Joi 8 Decembrie 1938

ABONAMENTE: 3 luni LEI 15[illegible] 6 luni LEI 27[illegible] 1 an LEI 50[illegible]

Se va angaja un antrenor pentru turneul in Orient

Intinerirea echipei naționale. Svonul cu înlocuirea secretarului general e pur și simplu fantezist

Gazetele de specialitate au anunțat că în cursul acestei luni, înainte de proectata plecare a echipei naționale în Orient se va întruni comitetul federal când se vor discuta chestiuni foarte importante în ceeace privește succesul nostru. Se vor lămuri cu această ocazie multe chestiuni în footballul nostru și se vor rezolva unele probleme venite să pună în fine sportul acesta pe drumul pe care se cuvenea să fie de la început.

CHESTIUNEA SELECȚIONARII ECHIPEI NAȚIONALE ȘI A PREGĂTIRII EI

Toate ziarele au anunțat că secretarul general al F. R. F. A. d. O. Luchide va demisiona din postul de referent unic al comitetului federal în chestiunea alcătuirii echipei naționale.

De fapt situația exactă este aceasta : d. Luchide nu poate demisiona pentrucă postul de

(Continuare in pag. 3)

Mare surpriză : Joe Archibald

campionul mondial la categoria pană a fost învins de un... necunoscut

New York, 6. — Aseară s'a disputat aci un match de box între Joe Archibald, campion mondial la categoria pană și boxeurul Pete Scalzo.

Ultimul a dispus — spre mare surprindere — de campionul mondial prin k. o. în repriza a doua.

Matchul n'a fost disputat pentru titlu.

Jocurile olimpice din 1940

La Helsinki, matchurile de football se vor disputa seara!...

Turneul olimpic se va desfășura între 21 Iulie și 3 August

A fost invitată și România

Comitetul organizator al celei de a XII-a Olympiade lucrează febril la pregătirea amănunțită a jocurilor care se vor desfășura în 1940 la Helsinki.

In ultima ședință a comitetului, prezidat de d. M. J. W. Rangell, au fost lansate invitațiile către următoarele țări:

Afghanistan, Africa de Sud, Germania, America Centrală, Argentina, Australia, Belgia, Insulele Bermude, Bolivia, Brazilia, Bulgaria, Canada, Ceylan, Chili, China, Columbia, Costa-Rica, Cuba, Danemarca, Egipt, Spania, Estonia, Statele Unite, Franța, Marea Britanie, Grecia, Guatemala, Haiti, Olanda, Ungaria, Indiile, Irlanda, Islanda, Italia, Jamaica, Japonia, Letonia, Liechtenstein, Luxemburg, Malta, Mexic, Monaco, Nicaragua, Norvegia, Noua Zeelandă, Palestina, Paraguay, Peru, Philipine, Polonia, Portugalia, ROMANIA, Suedia, Elveția, Salvador, Cehoslovacia, Turcia, Uruguay, Venezuela și Jugoslavia.

Au fost invitate țările care au un comitet olympic național.

D. M. J. W. Rangell, președintele comitetului organizator al celei de a XII-a Olympiade, semnează invitațiile

UN TURNEU DE FOOTBALL EXCEPȚIONAL

Ca și Olympiada dela Berlin, în programul celei din 1940 este prevăzut și un turneu de football. Acesta, spre deosebire de cel din trecut, se va bucura de un cadru special: toate matchurile se vor desfășura seara. Dar nu vor fi jocuri nocturne, pentrucă noaptea boreală nu-i de cât ziuă, fenomen obicinuit în regiunile polare.

DATELE PROVIZORII

Ca și Olympiada dela Ber-

In programul jocurilor Olympice din 1940, program care este provizoriu, turneul de football este cuprins între 21 Iulie și 4 August.

Etapele au fost datate astfel: 21, 22, 23, 24, 25, 26, 27, 28, 29 și 30 Iulie, 1, 2 și 3 August.

CHESTIA ZILEI

FILME

Echipa României de football a fost învinsă la scor de echipa Cehoslovaciei cu 6—2 la Praga.

Stan și Bran... alpiniști!!

In 1940

Ștafeta olimpică va porni din Berlin

HELSINKI. — Comitetul olimpic finlandez a renunțat de-a mai aduce flacăra olimpică din Grecia, dat fiind drumul prea lung.

In schimb, ștafeta va porni din Berlin, reluând focul depus din 1936 și va urma un drum care va trece prin : Warnemunde, Gjeser, Copenhaga, Halsingborg, Gotemburgo, Norkping, Stockholm, Aboo, Helsinki.

ROMÂNIA VA ORGANIZA IN 1939 BALCANIADA DE NATAȚIE

Natația românească este în preajma unui eveniment de mare importanță.

Este vorba de inițiativa federației elene de a organiza în vara anului 1939, prima balcaniadă după modelul celor de foot-ball și atletism.

In acest sens, s'au trimes adrese tuturor federațiilor de specialitate ale țărilor din peninsula balcanică, propunându-se în acelaș timp ca prima organizare să revină României.

In cazul când se va ajunge la un acord definitiv, este posibil ca echipele Iugoslaviei, Greciei, Bulgariei, Turciei să evolueze la București.

Vom reveni cu amănunte.

RUGBY

Din grămadă

Astă seară, Comisia de arbitri va desemna conducătorii matchurilor de Duminică.

*

Este foarte probabil ca Stadiul Român după terminarea turneului perfectat să susţină o întâlnire la Milano, contra echipei Amatori, campioana Italiei.

Acest match, urmează a fi perfectat de compatriotul nostru Artimon Ghiţescu.

Vom reveni cu amănunte.

*

Stadiul Român, a primit în cursul acestei săptămâni, încă o ofertă dela o cunoscută echipă din Maroc, pentru susţinerea unui match.

După câte suntem informaţi Stadiul Român va accepta această ofertă, astfel că numărul partidelor ce va susţine în Africa, se ridică la 5.

*

Clubul Venus invită următorii jucători să ia parte la banchetul dat cu ocazia închiderei sezonului de toamnă, de d. preşedinte al clubului general Gabriel Marinescu în seara zilei de 8 Dec. ora 20.30 la restaurantul Splendid-Park :

Tofan, Nicolescu, Florea, Ştefănescu, Walter, Domnescu, Epure, Păcuraru, Dragoş, Anastasiadi V, Sedey, Hariton, Lt. Stătoiu, Georgescu, Tănase, Naum, B. Vespremeanu, Buchin, Cristea Gh., Cristescu Gh., Buchin Fl., Ionescu Gh., Dinu N., Minkevici, Beloiu, Antonescu, Şincan, Vişan, Georgescu Al., Arnandov, Bacu, Simionescu, Bozaş, N. Constantinescu, Dumitrescu, Tălpăşeanu, Cetnea, Niculescu, Barbu, Lt. Dumitrescu, Nedeleanu, Georgescu-Ciocânea, Dr. Georgescu, I. Popescu, Rotaru şi Călinescu.

Ţinuta obişnuită. Prezenţa obligatorie.

AVENTURILE DETECTIVULUI WILLIAM THARPS

JOCHEUL DISPARUT

ROMAN SPORTIV de GEORGE MEIRS

TRADUCERE de CONST. TOMESCU

CAP. I

TIGARETA BLONDA

Cenuşa, pe care el o adunase, fu, tot prin grija sa, băgată într'un plic pe care îl făcu să alunece în portofelul său.

Comisarul agăţă în cuier îmbrăcămintea dispărutului.

— E surprinzător, spuse el cu un aer important, că Wings a putut părăsi hipodromul în cazaca şi cu cismele de grajd, având numai pardesiul pe umeri.

Eram gata să răspund, când văzui pe amicul meu precipitându-se către fereastră deschizând-o cu băgare de seamă şi chemându-mă totodată, lângă el. Mă apropiai, în timp ce comisarul, ducele de Jorie şi ceilalţi sportsmeni prezenţi îşi mărturiseau fiecare impresiile.

William Tharps se plecase în deschizătura ferestrei şi privea într'un colţ al canatului.

— Ia priveşte, Lynham.

Plecat, la rândul meu, observai, strivit de cerceveaua care fusese închisă peste el, un rest de ţigaretă cu un capăt gros aurit pe jumătate consumat. Îl luai în mână.

— E tutun blond, spusei.

— Desigur. Era deajuns să-i vezi scrumul.

Amicul meu îmi luă capătul de ţigare din mână, îl puse pe masă, examină hârtia, mirosi tutunul, apoi, întorcându-se către comisar şi spre duce pe cari mimica lui îi atrase:

— E întocmai cum gândeam eu, zise el; e o ţigaretă de mare lux, probabil un „Ariston".

El o contemplă un moment, apoi o băgă într'un plic, la fel cum făcuse şi cu scrumul.

Cred, domnilor, spuse el, că nu mai avem nimic de văzut aici, şi că, de aci înainte, voi putea să-mi continui singur ancheta.

Clopotul anunţă plecarea celei de-a cincea curse; toţi ne părăsiră pentru a se întoarce în tribune.

— Un lucru este, de pe acum, aproape sigur, spuse William Tharps, de îndată ce furăm singuri; nici un fel de violenţă nu s'a exersat asupra lui Winggs; cu atâta mulţime care ocupă hipodromul, cea mai mică violenţă ar fi fost remarcată. Aci totul mărturiseşte liniştea cea mai perfectă.

— S'ar fi putut — obiectai eu — restabili ordinea după aceia.

— Nimeni n'a intrat înăuntru şi apoi, oricine ar fi fost, ar fi făcut să dispară cenuşa care acoperă acest colţ al covorului şi pe care a călcat cineva cu tocul ghetei. Nu, nu, Winggs a ieşit de aici de bună voie, şi totuşi,... aş putea afirma aproape cu siguranţă că el n'avea nici decum intenţia de a părăsi hipodromul.

Spunând acestea el mă îndemnă să ies afară din cabină, a cărei uşă o încuie cu cheia.

Făcurăm câţi-va paşi spre paddock. Tharps părea că reflectă adânc. La un moment dat se opri, scoase o ţigare şi o aprinse.

— Ce crezi că ai de făcut, întrebai eu.

— Întâi, să-mi încasez biletele.

Fui întru câtva decepţionat de acest răspuns, venit tocmai în momentul în care eu îl credeam preocupat de grava problemă, pe care se angajase s'o soluţioneze.

El înţelese sentimentele ce mă frământau şi zâmbi.

— E timp pentru toate, Lynham; nu mai e, în ceeace mă priveşte, nimic de făcut aici şi ziua de azi e pierdută pentru mine, din acest punct de vedere cel puţin. Mi-am amintit că n'am pierdut-o, totuşi, ca parior şi găsesc foarte nimerit momentul să merg să culeg roadele perspicacităţii mele.

Şi plecă spre ghişeele pariului mutual.

— Am luat treisprezece mii de franci, îmi spuse el la întoarcere ; au fost treisprezece cai. O, teribilă superstiţie !

PENTRU CITITORII NOI

In urma unei întâmplări puţin banale, petrecută la hipodromul dela Chantilly, detectivul William Tharps ia în cercetare ciudatul caz al dispariţiei jockeului Arthur Winggs, care trebuia să conducă în alergarea premiului Jockey Clubului, calul prietenului său, ducele de Jorie.

Pentru început el stabileşte că, înainte de alergarea cursei, un străin l-a vizitat pe Winggs în cabină şi a stat de vorbă cu el.

Scrumul de tutun şi un capăt de ţigare îi ajută să întrevadă chiar unele particularităţi fizice şi morale ale fumătorului necunoscut.

Bănuit că nu e străin de dispariţie mai e şi coussort, un cunoscut bookmaker.

CAP. II

FRUMOASA NECUNOSCUTA

Se alerga a şasea şi ultima cursă, un handicap destul de strâns. William Tharps, al cărui succes în proba principală îi dăduse gustul riscurilor, pusese o hârtie de o sută de franci pe n-rul 5, după o sumară revizie a performanţelor partanţilor, în buletinul turfului.

Cu mâinile în buzunare, cu ţigareta într'un colţ al buzelor, el părea omul cel mai lipsit de griji de pe lume. Ne urcasem la tribunele de sus, de unde ochiul putea să rătăcească în voie asupra unei superbe privelişti iar cursele puteau fi urmărite până în cel mai mic detaliu. Zărindu-l pe Tharps, de Jorie veni lângă noi.

— Aveţi vre-o miză ? întrebă el pe eminentul detectiv.

— Am pus cinci poli pe n-rul 5. Ducele consultă programul.

— *Saint Gelois !* exclamă el. Cine naiba ţi-a putut vinde un asemenea „pont" ?.

— Nu e un „pont", ripostă Thamps, e o ideie personală.

Şi mai înainte ca ducele să fi avut timp să-i răspundă, detectivul îl luă de mână şi-l făcu să se întoarcă cu faţa spre pistă.

Grupul destul de compact al concurenţilor apăru la turnantă ; cazaca albastră-portocalie, cu mâneci oranj a jocheului lui *Saint Gelois* se furişă pe lângă coardă, din câteva salturi ea fu în frunte. Calul începuse să-şi lase urmăritorii cu mult înapoi, luând un avans deosebit de semnificativ, când îl văzurăm schimbând brusc mersul. Pe spatele său călăreţul ocupa o poziţie bizară. Continuând să-şi îndemne calul, el părea că nu mai depune nici un efort, ca şi cum şi-ar fi dat seama că totul e de prisos.

— S'a terminat exclamai eu, calul e complet epuizat.

— Cursa e prea lungă, spuse ducele, calul n'a alergat nici odată mai mult de 1800 de metri.

William Tharps înalţă, imperceptibil aproape, din umeri.

Ceilalţi concurenţi văzându-şi înaintaşul în dificultate, îşi luară avânt. *Saint Gelois* era mereu în avantaj, dar avansul pe care-l luase şi pe care, după toate probabilităţile, el conta să o ducă până la sosire, se micşora văzând cu ochii.

— I s'a deschingat şeaua, spuse simplu detectivul.

Ducele zâmbi cu politeţă, ghicind scuza.

(Urmează mâine)

HOCKEY

De pe ghiaţă...

SPARTA a învins la Bruxelles, echipa canadienilor belgieni „Etoile du Nord" cu 3:2 (2:0, 0:0, 1:2). Au Marcat Jirotka I, Jirotka II şi Hurych, iar pentru învinşi Mc Arthur.

INTALNIREA dintre L. T. C. şi Berner S. C. care s'a jucat Sâmbătă seară la Berna în faţa a 5000 de spectatori s'a terminat la egalitate 2:2 (1:1 0:0, 1:1). Au marcat Kucera, Pergl (L. T. C.) şi Heller, Dammeyer (B. S. C.).

● In faţa a 3000 de spectatori, L. T. C., din Praga şi Berner Schlittschuh Club din Berna au terminat la egalitate: 2—2 (1—1, 0—0, 1—1).

● Sparta (Praga) a reuşit o performanţă excelentă dispunând la Bruxelles de „Eotile du Nord" cu 3—2 (2—0, 0—0, 1—2).

Norvegia va organiza campionatele mondiale de ski în 1940

Oslo.— Campionatele mondiale de ski din 1940 vor fi organizate de federaţia norvegiană.

Concursurile se vor desfăşura sub patronajul Regelui Haakon.

Matchul de ştafete Oxford-Cambridge

Londra. — In cursul anualului match de stafete, inter universităţi, Oxford a învins Cambridge cu cinci victorii la două. Iată rezultatele :

4 x 100 Yardzi: Oxford 39 s. 2.
4 x 220 Yardzi: Oxford 1 m. 29 s. 1.
4 x 400 Yardzi : Cambridge 3 m. 22 s. 5.
4 x 800 Yardzi: Oxford 8 m. 0 s. 4.
4 x 1 mille : Cambridge 18 m. 4 s.
5 x 120 Yardzi garduri: Oxford 1 m. 3 s. 6.
4 x 220 Yardzi garduri: Oxford 1 m. 42 s. 5.

SPECTACOLE

Teatre

OPERA : Manon.
TEATRUL NAŢIONAL : Moartea Marelui Alexandru.
TEATRUL STUDIO : Clownul.
TEATRUL COMOEDIA: Dragoste pe note.
TEATRUL LIBER (sub Comoedia): Mama
LIGA CULTURALA: Revizorul.
ALHAMBRA : matineu şi seara : „1000 de ani pace".
TEATRUL REGINA MARIA: Intr'un mare magazin.
TEATRUL MODERN: 30 de secunde de dragoste.

Cinematografe

ARO: Nopţi în Alger şi jurnal.
SCALA: Albă ca zăpada şi cei şapte pitici şi jurnal.
CAPITOL: Femei în lanţuri şi jurnal Metro.
CARLTON : Rapsodia Diabolică şi Junal nou Fox
SELECT: Neapole, sub sărutul focului.
TRIANON : Seducătorul şi jurnal Paramount.
A.R.P.A.: Bătălia aurului, jurnal şi complectare.
BIZANTIN : Blocada, jurnal şi completare.
FEMINA: Amanda.
REGAL: „Vacanţa" şi jurnal Paramount.
BULEVARD PALACE : [illegible] şi completare.
ROXY: Femei în lanţuri şi jurnal Metro.
ELISEE: Seducătorul şi jurnal Paramount.
FORUM : O fetiţă delicioasă şi tru bărbaţi şi un jurământ.
CORSO : Bulu (Tigrul alb), jurnal şi completare.
BIZANTIN: Blocada, jurnal şi completare.
AIDA : Tu şi cu şi Mazurca albastră.
ATENEUL TEI : Dragoste sub arme şi Istoria se scrie noaptea.
AMERICAN : Leopardul Suzanei şi Pasiune de apaş (Pép. le Moko).
ATENEUL TEI : Dragoste sub arme şi Istoria se scrie noaptea.
BARCELONA : Grădina lui Alah, O crimă fără importanţă şi artişti.
CARMEN : S'au cunoscut în luna Mai şi Oameni în lanţuri.
COTROCENI : Farmecul Bohemiei şi Copilul şi elefantul.
DIANA : Proscrisul, Eroii Siberiei şi artişti.
DACIA: Hollywood Hoetl şi Insula ocnaşilor.
DICHIU : Corsarul, Fetiţa olandeză şi jurnal.
DOINA : Tarantela şi Prinţ şi cerşetor
EDISON : Sfidătorii aerului şi Mary Dugan e vinovată ?
FLORIDA : Fac ce-mi place şi Şobolanul.
FRANCLIN : Şeicul şi Fanny Elssler.
GLORIA : Focul din Cicago şi Josette.
IZBANDA : Manechinul şi Inger şi demon.
ILEANA : Femeia diabolică şi Stan şi Bran alpinişti.
LIZEANU: Uraganul şi Spovedania
LOLICA : Noaptea e a noastră şi Spaima indienilor.
LIA : Patru bărbaţi şi un jurământ, Pentru d-voastră doamnă şi jurnal.
LUCIFER : Prizonierul din Africa şi Cum se cuceresc bărbaţii.
MARCONI : Le Quai de brumes (Suflete în ceaţă), Fiica orientului jurnal şi artişti.
MARNA : Pepe le Moko, Hoţul de femei şi artişti.
MODEL : S'a născut un imperiu şi Contesa Alexandra.
MILANO : Mnciuna sfântă şi Răzbunarea lui Drumond.
NERO : Leopardul Suzani şi Se caută o femeie.
NISSA : Hollywood Hotel şi Şedinţa secretă.
NONI (fost Central) : In slujba inamicului şi Pat şi Patachon în Paradis-Micki-Maus şi artişti.
ODEON : Vraja albă şi Arme pentru China.
OMNIA : O fetiţă delicioasă şi Floare de troutuar.
ORFEU : Mormântul lui Ghingis Khan şi Ramona.
PARIS : Indrăzneţul şi Barnabé.
PAX : Parnell şi Aldebaran.
PACHE : Cântecul privighetoarei şi Monstrul galben.
RAHOVA : Adevărul îndrăcit şi Mister Zero.
RIALTO (fost City) : Prinţesa Tarakanova şi Alarmă în Noapte.
SPLENDID : Manuela şi Bulu.
REX : Vraja albă şi Romanţă argentiniană.
TRIUMF : Califul din Bagdad şi Londra sub teroare.
TOMIS : Adevărul îndrăcit şi Sângele negru.
UNIC : Prinzonierul din Zenda şi Fac ce-mi place.
VOLTA BUZEŞTI : Capriciile destinului, Diligenţa însângerată şi artişti.
VOLGA : Katia şi Diamantul sultanului.
VENUS : Misiunea locotenentului Perry şi Arsene Lupin.

CITIŢI

„TRUP şi SUFLET"

FOOT-BALL

Școala sportul și altele...

De câte ori vine vorba despre rezultatele slabe pe care le obțin elevii la probele dela sfârșitul anului școlar sau la diferite alte examene, se găsesc destui inși — calificați sau nu — cari arată ca vinovat principal al dezastrului, sportul.

Este un fel simplist de a judeca.

Mai întâi, noi nu credem că actualele generații sunt mai tâmpite decât cele precedente și nici mai puțin doritoare de muncă serioasă și rodnică.

Sunt astăzi mai mulți corigenți și mai mulți repetenți decât altădată? Fără îndoială. Dar ceeace ne interesează nu este numărul absolut, ci raportul lui cu suma totală a elevilor. Deaceea am socoti interesante niște tablouri comparative, în care să se vadă raportul dintre elevii slabi și cei buni, acum și altădată.

Credem că s'ar putea constata ușor că actualele generații de școlari nu sunt nici mai rele, nici mai bune decât cele din trecut, când, indiscutabil, se făcea mult mai puțin sport.

Subsemnatul a avut prilejul să constate această stare de lucruri în anuarul unui vechiu liceu din București: promoția din 1887 avea același procent de promovați, corigenți și repetenți ca și aceea din 1937. Iar directorul de atunci se plângea în discursul său ocazional dela Sf. Petru, că școlarii nu vor să mai învețe cum învățau cei din trecut, adică „din vremea" lui.

Intervine aici un element sufletesc cu totul subiectiv, prezent la toți indivizii, în virtutea căruia fiecare își închipue că „pe vremea lui a fost altfel".

Acelaș proces sufletesc ne face, când suntem mici, să ne vedem părinții în dimensiuni concrete mult exagerate, sau să ne închipuim că generațiile trecute erau formate din indivizi mai bine croiți decât noi. Dece? Fiindcă-i văzusem într'o perspectivă de jos în sus care ne dezavantajează.

Pe plan sufletesc, acelaș lucru: credem că cei dinaintea noastră erau mai bine dotați, fiindcă-i priviam cu puterile sufletești reduse din cauza vârstei.

Iată dece generațiile tinere de astăzi sunt defăimate în favoarea celor trecute. Este o simplă chestiune de optică, din pricina căreia nu trebue să ne îngrijorăm. Așa a fost totdeauna, iar lucrurile nu se vor schimba.

Iar după cum directorul de liceu din 1887 își învinuia școlarii că nu vor să mai învețe din cauza prea multelor preocupări de ordin filosofic și poetic — noui, deci subversive de atunci, — tot așa unii dintre educatorii de astăzi găsesc un motiv al deficienței școlarilor din zilele noastre — deficiență care nu este mai mare decât cea de altădată — în sport, tocmai fiindcă sportul este un element nou, încă nestudiat, deci gata să sufere orice învinuire.

Noi credem că preocupările sportive ale școlarilor nu sunt de natură a le dăuna, tocmai fiindcă **aceste preocupări** se cer satisfăcute imediat și sănătos — pe teren, — fără a construi în sufletele lor tinere probleme de lungă durată care să-i sustragă dela îndatoririle școlare.

Dintre colegii mei de liceu, era în marea stimă a cancelariei un băiat care făcea poezii frumoase. Avea, într'adevăr, talent. Dar osanalele ridicate de profesori și de colegi, precum și atitudinea de Lord Byron pe care și-o luase, l-au făcut să naufragieze; n'a terminat liceul și nici poet n'a ajuns.

In schimb alt coleg, care era mereu dat ca exemplu prost fiindcă juca football și nu prea se pricepea la filosofie, astăzi are două licențe universitare, este un excelent element social și un bun funcționar în întreprinderea la care lucrează, deși a jucat în echipa națională a României.

Numele celui dintâi nu vi-l voiu da, fiindcă nu interesează. Cel de-al doilea este Andrei Bărbulescu.

Exemple de sportivi-intelectuali sunt cu miile, pe câtă vreme cazurile celor cari s'au ratat din cauza sportului sunt atât de rare — le bănuim — încât la cunoștința noastră n'a ajuns niciunul.

Suntem de acord că activitatea sportivă a școlarilor trebue reglementată. Cum? Foarte simplu. In primul rând să nu mai fie socotită drept un delict, pentruca ei să nu mai aibă conștiința că păcătuesc atunci când merg la terenul de sport.

După aceea lucrurile se vor aranja dela sine, fiindcă sportul trebue să intre în rostul său firesc de auxiliar al educației.

Virgil Popescu

„TURING CLUBUL ROMANIEI"

Convoacă adunarea generală extraordinară a membrilor săi pentru ziua de 11 Decembrie 1938, ora 9, în sala Liedertaffel, str. Academiei 20, București.

Ordinea de zi:

Modificarea articolelor 20 și 38 din statute și articolelor 4 și 19 din regulamentul interior și anume:

La art. 20 din statute se va înlocui ultima frază cu: „Anul financiar începe la 1 Iunie și se încheie la 31 Mai al anului următor".

Art. 38 din statute se modifică astfel: „Adunarea generală ordinară se întrunește în mod obligatoriu odată pe an în cursul primelor șase luni dupe încheerea anului financiar".

La art. 4 și 19 din regulamentul interior data de „31 Decembrie" se va înlocui cu „31 Mai".

Deasemenea convoacă adunarea generală ordinară pe exercițiul 1 Ianuarie 1937—31 Mai 1938 a membrilor săi pentru ziua de 11 Decembrie 1938, ora 10, în sala Liedertaffel, str. Academiei 20, București, cu următoarea ordine de zi:

1. — Darea de seamă a Consiliului de administrație și bilanțul încheiat pe ziua de 31 Mai 1938.

2. — Raportul cenzorilor.

3. — Descărcarea Consiliului de administrație de gestiunea sa.

4. — Ratificarea cooptărilor de membrii în consiliu, făcute de consiliul de administrație în persoana D-lor Ing. Aurel Pârlea și Ing. N. Nicolescu.

In caz de neratificare a membrilor de mai sus, alegerea altor doi membri de către adunarea generală.

5. — Prezentarea și aprobarea proectului de buget pe anul 1938/939.

6. — Alegerea cenzorilor și cenzorilor supleanți pe anul 1938/939.

7. — Diverse chestiuni și propuneri.

Vor putea lua parte și vota atât la adunarea generală extraordinară cât și la cea ordinară numai membri cari vor face dovada cu cartea de membru și cotizația plătită la zi.

Dacă în ziua de 11 Decembrie 1938 nu se va întruni numărul de membrii cerut de statute, adunarea generală extraordinară va avea loc în ziua de 18 Decembrie 1938, ora 9, iar adunarea generală ordinară în ziua de 18 Decembrie 1938, ora 10, tot în sala Liedertaffel în București, str. Academiei No. 20, cu orice număr de membri prezenți.

Consiliul de Administrație
207

O importantă ședință a C.C.N.

Se va rejuca matchul RAPID—VICTORIA

sau clujenii vor câștiga cele două puncte, pierdute pe teren, la masa verde?

O sentință precedentă a Comisiei Cupei României, poate fi determinantă

Comisia campionatului național va avea de judecat azi un interesant proces între grupările Victoria și F. C. Rapid pe chestiunea incidentelor petrecute pe arena Giulești cu ocazia jocului câștigat cu 2:1 de F. C. Rapid.

Procesul are o semnificație specială pentru cei ce cunosc culisele federației de foot-bal prin poziționea delicată pe care o are comisia campionatului național din cauza jurisprudenței stabilită de comisia cupei României când a hotărât astă primăvară rejucarea matchului Venus — F. C. Rapid.

PROCESUL DE AZI

După cum se știe, în cursul jocului F. C. Rapid — Victoria s'au petrecut o serie de incidente înăuntrul spațiului de joc: antrenorul clujenilor Francisc Nyull a fost lovit de câțiva suporteri ai bucureștenilor în timp ce încerca să-l readucă în simțiri pe Negru portarul Rapidului.

Jucătorii Căpușan și Cociuban II intervenind în favoarea antrenorului lor, au fost și ei loviți — după cum susține Victoria.

Pe baza acestor fapte — consemnate și în raportul delegatului federal — și întemeiați pe decizia comisiunei cupei României amintită mai sus și pe articolele 111 și 399 din Regulamentul de administrație cari stabilesc precis răspunderile organizatorului în caz de dezordini pe teren, clujenii au contestat matchul cerând să fie omologat cu 3:0 în favoarea lor conform prescripțiilor noului regulament.

UN AMANUNT INTERESANT

Din listele de martori publicate de noi eri s'a putut vedea că Rapidul contează în primul rând pe depoziția d-lui colonel Th. Davilla vice președintele F.R.F.A.

Or credem că ar fi interesant de știut că în cazul de astă primăvară dintre Venus și Rapid, d-sa a fost unul din marii susținători ai tezei rejucării matchului.

Astă seară e probabil că va susține teza contrarie....

O COMPARAȚIE

Spectatorii obicinuiți ai matchurilor de foot-ball își amintesc desigur de incidentele petrecute cu ocazia matchului Venus-Rapid. Despre cele de la Victoria-Rapid cu atât mai ușor cu cât au fost foarte recente.

Dacă am încerca o comparație obiectivă între cele petrecute astă primăvară și acum câteva zile cu siguranță că n'am putea face diferențieri.

CE VA FACE C. C. N.-EUL?

Desigur că un pronostic asupra verdictului comisiei campionatului național este extrem de riscat.

Incidente înăuntrul spațiului de joc s'au produs.

Regulamentul arată clar ce decizie trebue să se ia în asemenea cazuri mai ales că F. C. Rapid este recidivist.

Victoria mai are șansa să se bazeze și pe o sentință a comisiei cupei României într'un caz similar.

Comisia se va gândi însă foarte mult înainte de a se pronunța pentru că de verdictul ei depind foarte multe lucruri bune pentru footballul nostru.

POATE REPETA F. C. RAPID UN MARE GEST DE SPORTIVITATE?

Ne amintim din nou de procesul din cupa României de astă primăvară. Atunci conducerea F. C. Rapidului prin d. Alfred Fulga a făcut un gest de frumoasă sportivitate oferind Venusului să rejoace matchul. Publicul nostru a apreciat acest gest la justa lui valoare ovaționând îndelung echipa feroviară la al doilea match Venus—Rapid.

Ne întrebăm mirați: numai o singură dată a fost capabilă conducerea rapidistă de o asemenea sportivitate? Nu constitue această atitudine permanenta ei linie de conduită în sport?

Se va angaja un antrenor pentru turneul din Orient

(Urmare din pagina I-a)

referent unic este numai o simplă însărcinare care i-a fost dată, în plus, peste cele ale d-sale și deci nu va putea decât să ceară să fie desărcinat de ea.

Dat fiind însă marea competență a secretarului general este foarte probabil că d-sa nu va putea fi satisfăcut.

Nu va fi exclus ca în fine să avem în persoana d-sale selecționerul unic, bine înțeles dacă comitetul federal va înțelege să accepte unele condiții.

Suntem informați că tot în această ședință se va lua o hotărâre definitivă în privința pregătirii echipei naționale în sensul că se va alege un antrenor — fie român, fie străin și prima soluție pare că ar avea mai multe șanse— care să o supravegheze și să o antreneze.

IN SFARȘIT SE FACE LOC TINERETII

Ca o consecință a jocurilor de la Praga oficialitatea noastră a hotărât să reînoiască echipa națională.

Ideea este desigur lăudabilă, dar va fi foarte greu de realizat din cauză că până acum diriguitorii foot-ballului nostru nu s'au ocupat de loc de tineret.

S'au bazat mereu pe vechile vedete iar acum când aceștia nu mai corespund se reped dintr'odată în tineri. Talente avem incontestabil dar cari nu au putut să capete rutina necesară unor partide internaționale.

Incontestabil că până când aceștia vor ajunge la maturitatea technică a actualelor vedete, va exista un gol în activitatea noastră internațională, gol reprezentat printr'o perioadă foarte puțin mănoasă în succese.

Sperăm însă că federalii nu se vor speria de aceste perspective și vor porni bărbățește la organizare temeinică.

O SERIE DE CHESTIUNI ADMINISTRATIVE DE MARE IMPORTANȚA

Pe de altă parte, mai suntem informați că, în viitorul comitet federal, se vor discuta și aplica o serie întreagă de măsuri administrative cari vor face senzație.

Turneul C.F.R.-ului în Orient a fost perfectat

Am anunțat la timp că fruntașa basket-ballului bucureștean, C. F. R., duce tratative pentru un lung turneu în orient.

Mai precis, în Grecia și în Egipt.

Demersurile făcute au fost încununate cu succes, căci egiptenii au răspuns favorabil și acum se așteaptă și răspunsul Grecici.

Până acum ziarul grec „Atletismos" a și publicat ca sigur acest turneu, și credem că se bazează pe ceva aceste afirmații.

Football

Un match amical Juventus - Macaby Duminică la Ciocanul

Dar numai dacă va permite timpul

In ciuda timpului neprielnic, care se menține, grupările noastre de football nu renunță la proectul de a organiza Duminică jocuri amicale.

Astfel, Juventus — care va trebui să renunțe la turneul echipei S. K. Jugoslavia din Belgrad pentru a evita pierderi materiale — duce în prezent tratative cu Macaby pentru un asemenea match. Acesta urmează să se dispute Duminică după amiază la „Ciocanul".

Bineînțeles, dacă timpul va permite.

C. E. C., Cupa Europei, Cupa Eduard Beneș

își vor cunoaște noul destin, în București la 17 și 18 Decembrie

Scenariul unui film care poate fi senzațional

La 17 și 18 Decembrie se ține la București comitetul Cupei Europei Centrale.

Federația română de football va da evenimentului o alură excepțională și toți aceia, cari au putut sesiza importanța acestui comitet sunt de acord că ședința de la 17 și 18 Decembrie poate deschide footballului românesc perspective nebănuite.

Nu este însă mai puțin adevărat că există și „șanse" ca totul să se prăbușească și să revenim iar la delăsarea balcanică.

„Nu noi vom fi cei cari vom plânge dacă C. E. C. va fi desființată..." a scris presa italiană și lucrul acesta poate fi foarte semnificativ.

Situația din Cehoslovacia, deși nu va conduce la un amatorism de strictețe germanică, poate influența totuși atitudinea Cehoslovaciei în sensul unei retrageri din competiția Cupei Europei Centrale.

UN COMITET FEDERAL DE PREGATIRE

Inainte de comitetul Cupei Europei Centrale se va întruni la București, comitetul federal.

In afară de chestiunile interne de administrație și acelea în legătură cu deplasarea dela Praga, comitetul federal, care se va întruni la 15 Decembrie are de scop să fixeze programul recepției și atitudinea României în diversele probleme, ce se vor discuta în legătură cu Cupa Europei Centrale sau Cupa Europei.

PARTICIPANȚII

Așa cum am anunțat mai înainte, comitetul dela 17 și 18 Decembrie se va desfășura într'un cadru de excepțională amploare.

O dovadă a acestei proporții neobicinuite, pe care înțelege s'o dea F. R. F. A. evenimentului este faptul că forul nostru a invitat câte patru delegați de fiecare țară interesată.

Cu toate că nu toate federațiile vor urma integral invitația federației române, alura evenimentului va fi totuși impresionantă.

Iată și pe delegații federațiilor, cari vor participa la discuțiile dela 17 și 18 Decembrie.

CEHOSLOVACIA: dr. Pelikan, d. Valousek, maior Tessar și ing. Bidlo.

UNGARIA: dr. Fodor, d. Fischer, dr. Csany, d. Kenyeres.

ITALIA: av. Mauro, ing. Coppola, ing. Barassi și d. Bartoldi.

JUGOSLAVIA: d. N. Andreevici și Kika Popovici.

ELVEȚIA: ing. Eichler.

ROMANIA: d. Tilea, Luchide, col. Davila și Xifando.

COMITETUL C. E. C. VA DISCUTA EXISTENȚA COMPETIȚIEI

E ceva caracteristic pentru comitetele acestea că au în primul rând de hotărît asupra existenței competiției lor în discuție.

Comitetul C. E. C. va discuta așa dar în primul rând dacă competiția va fi sau nu păstrată.

Vor pleda cu hotărîre pentru menținerea Cupei, delegații Ungariei și României.

Poate și cei ai federației jugoslave.

O vor susține dar anemic — și aceasta e foarte nesigur — delegații italieni.

Atitudinea Cehoslovaciei este enigmatică.

Iată atmosfera, în care se va hotărî soarta competiției — ideal pentru foot-ballul românesc.

LARGIREA CADRULUI

Dacă se va decide continuarea competiției, se va lua în discuție posibilitatea de lărgire a cadrului ei.

Este vorba în primul rând de revenirea Elveției, în această privință, domnul inginer Eichler, având puteri depline să decidă.

In al doilea rând, Ungaria va susține admiterea Poloniei în competiție.

Fără succes însă căci, acestui proect se opune în primul rând... Polonia, care ar avea de suportat mari dificultăți financiare.

SE POATE INSA CA ACEASTA COMPETITIE, CARE A RENUNȚAT DE MULT LA SPIRITUL EI DE CASTA, SA IA UN ASPECT SENZAȚIONAL DEOARECE SE VA DISCUTA ȘI MODALITATEA DE COOPTARE A FRANȚE ȘI A GERMANIEI.

In cazul acesta Cupa Europei Centrale va deveni simplu Cupa Europei.

CELELALTE PUNCTE ALE ORDINEI DE ZI

Ordinea de zi — repetăm că e în funcție de hotărîrea de viață a competiției — va mai cuprinde următoarele puncte:

Se va lua în discuție întâmpinarea Ungariei contra deciziilor date de domnul inginer Coppola în cazul Bindea-Koràny, Toldi, Hlaway... dar ungurii nu vor avea nici un succes deoarece, hotărîrile președintelui nu pot fi atacate.

In continuare se vor fixa data adunării generale și programul competiției pentru anul viitor.

Și cu acestea comitetul Cupei Europei Centrale își va termina lucrările... dacă, bine înțeles, nu va hotărî inițial desființarea competiției.

CUPA EUROPEI...

Cupa Europei inter țări va intra în discuție ocazional... tot se găsesc oamenii la un loc.

Ca și în cazul Cupei Europei Centrale, comitetul va aviza principial asupra păstrării sau desființării competiției.

Un pas spre desființarea Cupei Svenskla a fost deja făcut prin întreruperea competiției și anularea rezultatelor realizate anul trecut.

Acest punct mort nu poate fi însă luat ca bază de discuție deoarece introducerea probabilă a amatorismului în Cehoslovacia și Ungaria favorizează enorm reluarea competiției căci relațiile internaționale dintre cluburi vor fi mai rare, din cauza ocupațiilor jucătorilor amatori.

Să nu ne entuziasmăm însă. Intre Cupa Europei și C. E. C. este o dependență nefericită.

Șansele uneia crese în dauna celeilalte.

Dar cine poate ști intențiile marilor inițiați.

Și dacă existența Cupei Svenska va fi găsită necesară pentru progresul și footballul ...Europei Centrale se va lua în discuție participarea României, Germaniei și Jugoslaviei.

CUPA EDUARD BENEȘ

In sfârșit, după agitatele discuții în jurul Cupei Europei și al Cupei Europei Centrale va fi puțină liniște.

De acest moment mai calm vor profita domnii Pelikan, Luchide și Kika Popovici pentru a discuta și hotărî asupra viitorului Cupei Eduard Beneș.

La Praga s'a luat hotărîrea ca această competiție să fie păstrată mai departe indiferent de atitudinea Jugoslaviei.

Acceptarea unui match anual între Cehoslovacia și România înseamnă pararea unui deces al competiției prin retragerea Jugoslaviei.

Se pare însă că lucrurile nu vor urma o cale atât de funebră.

Jugoslavia nu are interesul să părăsească Cupa Beneș pentrucă oricare ar fi valoarea footballului jugoslav și orientările lui, un match cu Cehoslovacia la Praga și unul la Belgrad nu înseamnă totuși o formalitate plictisitoare.

Cu atât mai mult va prefera federația jugoslavă ca aceste matchuri să fie încadrate într'o competiție, care le împrumută un caracter de luptă și le sporește interesul.

Viitorul competiției nu este deloc sumbru.

Iată pentruce credem că nu se va lua în discuție decât titulatura ei.

Va continua să mai existe sub numele de Cupa Beneș sau va deveni Cupa Micii Antante.

Pentru noi, titulatura secundă este lipsită de semnificație.

*

Iată scenariul filmului de la 17 și 18 Decembrie.

Au fost prezenți actorii și regisorii lui.

Va avea succesul așteptat. Să așteptăm desfășurarea lui, care va fi însă în mod sigur... extraordinară.

— n. g. s. —

Campionatul divizionar de juniori

Venus a cucerit

campionatul de toamnă

fără a pierde vre-un match

După consumarea celor nouă etape ale campionatului juniorilor diviziei naițonale putem face o remarcă asupra modului de comportare al echipelor.

Campion de toamnă este Venus, care s'a dovedit a fi cea mai puternică formație.

Din cele nouă jocuri susținute în acest campionat nu a cunoscut înfrângerea.

Trebue să menționăm că alb-negrii au o echipă complectă.

Incepând cu portarul și terminând cu aripele, găsim în formația Venusului numai elemente de viitor.

Locul secund este ocupat de Olympia, la diferență de patru puncte. Și această formație merită cuvinte de laudă prin faptul că nu a fost învinsă decât de Venus.

In afară de aceasta juniorii Olympiei au desavantajul că sunt utilizați și în prima echipă.

Acum să trecem la juniorii grupării Turda cari s'au clasat în locul al treilea.

Echipa dela Ghencea nu a pierdut — ca și Olympia — decât un singur joc, având patru matchuri câștigate și tot atâtea nule.

Turda posedă o pepinieră destul de bogată și poate oricând utiliza elemente pentru prima garnitură.

Urmează în ordine Unirea Tricolor. Oborenii au actualmente un mare număr de juniori.

Toți aceștia sunt antrenați cu o deosebită atenție și roadele s'au văzut.

Putem spune că Unirea Tricolor este singura grupare divizionară care s'a prezentat în campionat cu o echipă alcătuită numai din juniori proveniți din propria pepinieră.

Și acum să trecem la Sportul Studențesc. Deși nu ocupă în clasament decât locul al cincilea, juniorii „Universitarilor" s'au comportat într'un mod excelent.

Puținele înfrângeri suferite de studenți nu scad cu nimic moralul grupării.

Trebue să subliniem o performanță a Sportului Studențesc, aceeia de a termina la egalitate cu Venus.

Este singura echipă care a reușit să țină în șah formația leaderilor.

Juventus, din nouă jocuri, a câștigat trei, tot atâtea a terminat la egalitate și a pierdut trei.

O echipă care s'a comportat extrem de slab este Macaby. In campionatul trecut Macaby își însușise titlul de campion iar în acest sezon s'a comportat extrem de slab; acum luptă să se mențină printre... codași.

Rapid și Luceafărul se găsesc la egalitate de puncte.

Juniorii grupării Rapid au provocat uneori și incidente destul de regretabile.

Mociornița nu a putut câștiga niciun punct, astfel că deține... lanterna.

Un singur joc reușise să termine la egalitate cu Juventus care l-a pierdut însă... la masa verde.

Aceasta este situația echipelor de juniori în campionatul de toamnă.

Acum să privim clasamentul:

Venus	9	8	1	0	34: 5	17
Olympia	9	4	4	3	23:15	13
Turda	9	4	4	1	25:13	12
Unirea Tricolor	9	5	1	3	20:12	11
Sp. Studențesc	9	4	2	3	22:16	10
Juventus	9	3	3	3	12:12	9
Macabi	9	3	0	6	18:32	6
F. C. Rapid	9	2	1	6	14:19	5
Luceafărul	9	1	2	5	17:25	5
Mociornița	9	0	0	9	6:48	0

Tariful de publicitate al ziarului UNIVERSUL SPORT

(CATEGORIA IV)

LINIA CORP		5
Dela 10-1000 linii	Lei	4
Dela 1000 linii în sus	„	7,50
Anunțurile colectorilor de loterii	„	10
Bilanțuri, convocări, notificări etc.	„	30
Știri artistice, judiciare, școlare	„	15
Informațiuni comerciale minimum 5 linii	„	17,50
Informațiuni financiare minimum 5 linii	„	17,50
Informațiuni colectori de loterii	„	20

FOOT-BALL

Azi la Glaskow

Ungaria întâlnește Scoția

Ultimul match internațional de mare interes al anului, se desfășoară azi după amiază la Glasgow, între echipele Ungariei și Scoției.

Rezultatul acestei întâlniri este așteptat cu un legitim interes, pentru că se ciocnesc cea mai bună reprezentativă britanică și cea mai în formă „națională" continentală.

Dacă englezii sunt socotiți maeștrii jocului cu balonul rotund, apoi scoțienii sunt adevărații artiști ai acestui joc.

Superioritatea footballului scoțian asupra celui englez este mult prea evidentă, astfel că este inutil să mai insistăm asupra acestui detaliu și să căutăm s'o dovedim.

Amintim doar că în anul trecut, echipa Cehoslovaciei care a făcut surprinzătorul scor de 4:5 cu Anglia la Londra, după câteva zile a cedat cu 0:5 Scoției.

Echipa Ungariei a fost finalistă campionatului mondial, și a fost învinsă fără drept de apel de Italia. De atunci însă soccerul maghiar a făcut progrese sensibile, în timp ce la italieni se remarcă un ușor regres, care se datorește în mare parte indisponibilității marilor luptători cum sunt Meazza și tovarășii săi. Ultimele două victorii obținute cu mare greutate, de „squadra azzura" pe teren propriu, dovedesc indubitabil criza de formă a footballului italian.

Echipa Ungariei a făcut ultimul antrenament Duminică la Paris, dând dovadă de o formă bună.

Aceasta însă nu credem să fie de ajuns azi la Glasgow.

In orice caz unsprezecele vecinilor noștri poate face un rezultat onorabil, într'un match al cărui favorit sunt gazdele.

D. Nattras (Anglia) va conduce următoarele formații :

UNGARIA: Szabo-Koranyi, Biro-Szalay, Turay, Dudas-Titkos, Zsengeller, dr. Sarosi, Csek, Gyetvay.

SCOȚIA : Dawson-Anderson, A. Beattie-Shankly, Baxter, Brown-Delaney, Walker, Mc. Culloch, Black, Gillick.

O STARE DE SLĂBICIUNE INGRIJORĂTOARE

QUINTONINE
triumfă

„Am 31 de ani, scrie Dl. M. René PESTY, 5, rue d'Alsace-Lorraine din Garenne, și ajunsesem într'o stare de slăbiciune în adevăr neliniștitoare. Injecții, poțiuni, nu au folosit. Am încercat Quintonine, care cel puțin este un produs natural. Termin abea primul meu flacon și rezultatul este cu totul deosebit".

Quintonine este un extract concentrat lichid cu bază de plante tonice aperitive și stomachice, la cari glicero-fosfatul de calciu adaogă elementele sale reconstituante. Amestecul de Quintonine cu un litru de vin de masă dă instantaneu un litru întreg de vin fortifiant delicios, suveran în toate cazurile de slăbiciune, anemie, depresiune, lipsă de poftă de mâncare. Un păhărel înaintea fiecărei mese — și veți regăsi repede bucuria de a trăi

QUINTONINE

PRODUS FRANCEZ. — LABORATOARELE HELIN

Dă înfățișare bună

LA FARMACII ȘI DROGUERII

Ecoul matchului Cehoslovacia-România în presa străină

„Românii au condus cu 2-0 dar n'au putut rezista alurei" scrie „Nemzeti Sport"

LUCHIDE: Terenul desfundat și falimentul liniei de mijlocași au fost cauzele principale.

STEINBACH: Puteam alinia o echipă mai bună, dar nici așa nu puteam învinge.

VALOWSEK: Bican și Kopecky au câștigat

Matchul pe care l-a susținut la Praga echipa noastră națională de football, a stârnit un interes deosebit în străinătate, dovadă că presa sportivă din diferite țări s'a ocupat de el, în reportaje destul de mari.

Astfel „Nemzeti Sport" publică în pagina primă din ultimul său număr un reportaj telefonic al trimisului său special asupra modului cum s'a desfășurat matchul.

ROMANII N'AU PUTUT REZISTA

„Nemzeti Sport" face — sub titlul „Românii au condus cu 2—0, dar n'au putut rezista alurei" — următoarele observațiuni :

„...Terenul desfundat și alura îndrăcită cu care a fost asediată poarta românilor, a epuizat complet pe oaspeți. După 25 de minute de joc, românii nu mai aveau putere să facă nici incursiuni individuale.

„BICAN IN FORMA EXTRAORDINARA"

„Cel mai bun jucător al cehilor a fost Bican, care este în cea mai bună formă a carierii. Impreună cu Kopecky, ei au decis soarta matchului. A mai fost bun și halful centru Boucek. In schimb, Kostalek și Ludl nu au corespuns.

PUȚINI ROMANI S'AU REMARCAT

„Din echipa românească numai Baratky, Bodola și Bindea merită să fie menționați.

David a salvat multe situații periculoase dar are două goaluri pe conștiință.

MAREA LACUNA : HALFII

„Cea mai mare lacună a echipei R a fost prăbușirea timpurie a liniei de mijlocași.

„Albu a făcut multe greșeli, dar a salvat două goaluri gata făcute și astfel comportarea lui a fost mulțumitoare.

ARBITRAJUL

„D. Dattilo (Italia) a condus de așa manieră încât a mulțumit ambele echipe".

DECLARAȚII „...FALIMENTUL LINIEI DE HALFI"

După match, trimisul ziarului „Nemzeti Sport" a cules următoarele declarații :

D. O. Luchide, **secretarul general FRFA: „Terenul desfundat și falimentul liniei noastre de mijlocași, constituesc cauzele principale ale eșecului".**

Baratky : *„Cehii au câștigat pe merit. Nouă ne lipsește rutina marilor matchuri internaționale și avem încă multe de învățat dela vecinii noștri, la cari footballul a luat o mare desvoltare".*

CHIAR CU O ECHIPA MAI BUNA NU PUTEAM CAȘTIGA

Steinbach : „Puteam alinia o echipă mai bună, în două-trei posturi, dar nici așa nu puteam învinge echipa cehoslovacă, pe care — acum — nici ungurii n'ar fi fost în stare s'o bată. Bican, în forma de azi, este cel mai bun centru înaintaș din Europa Centrală".

DOI CEHI AU INVINS ROMANIA

D. dr. Pelikan : *„Românilor nu le-a convenit terenul desfundat. A fost un joc frumos".*

D. Valousek : **„Bican și Kopecky au învins echipa română".**

Numai în Ianuarie

Cehoslovacia își va alcătui programul internațional pe anul viitor

Praga. — Federația cehoslovacă a hotărât în ultima ședință ca programul matchurilor internaționale pentru 1939 să fie stabilit cu ocazia adunării generale din luna Ianuarie.

Deci numai atunci se va putea ști soarta matchurilor cu: România, Jugoslavia și Germania și a întâlnirii inter orașe: Praga-Belgrad-București.

A. C. 23 (Sofia) angajează un antrenor englez

Cunoscuta grupare A. C. 23 din Sofia este în tratative înaintate pentru angajarea unui antrenor englez, care va fi astfel primul antrenor britanic la un club din peninsula balcanică.

Cum gruparea bulgară este amatoare și nu-i este permis să plătească salarii, îndemnizația lunară a acestui antrenor va fi plătită de un grup de vechi membri ai clubului.

In timp ce la noi Federația Română de Foot-ball Asociație studiază oferta diverșilor Nechadoma și... Polizer.

F.C. Cotroceni-Militari (Comb.) 9–2 (4–1)

Pe arena din comună, F. C. Cotroceni, a întâlnit în match amical o combinată a Militarilor (rezerve și juniori), pe care a sdrobit-o cu 9—2 (4—1). Au marcat Belu II (3), Popescu (2) Georgescu, Belu I, Cojocărescu și Ciucu pentru roș-alb, iar pentru verzi Paraschiva II și Tișcă.

S'au remarcat dela Cotroceni toată echipa iar dela Militari, Paraschiva, Tișcă și portarul care cu toate golurile intrate a apărat bine.

F. C. COTROCENI: Bughianu I, Oprea Bughianu II, Smaniako II, Belu I, Ungureanu, Ciucu, Georgescu, Belu II, Popescu, Cojocărescu.

A arbitrat d. Cârmă Alexandru.

Unirea Tricolor s'a antrenat eri cu A.S.C.A.M.

Pentru a-și păstra condiția fizică în vederea deplasării în Turcia, Unirea Tricolor continuă să facă antrenamentele săptămânale.

Eri după amiazi s'a antrenat în compania grupării de la Regie.

A fost un match ușor — cu „împrumut" de jucători care deși s'a disputat pe un teren desfundat de ploae, a isbutit să aibe faze foarte frumoase.

In general un antrenament isbutit, care a arătat că echipa oboreană este în admirabilă condiție fizică.

ȘTIRI

● **AU FOST** distanțați:

Dâmb în parcursul premiului Blossom pentru mers neregulat.

Makrele în parcursul premiului Burton deoarece a câștigat teren în galop.

Ben Hur dela locul al treilea în repriza a doua a premiului Sfântul Niculae deoarece a galopat la sosire.

Alergările de trap

BANEASA-TRAP;

Ziua XXI-a, Duminică 11 Decemb.

— INSCRIERI —

Premiul CARAMEL — Handicap 13.000 lei

1620 Dame Wilton, Voevod, Jupân, Ivan, Admiral Worthy, Lin
1640 Comoara, Crăiasa, Flăcău,
1660 Desiș
1680 Crai
1700 Luna, Valona, Harry Boy, Igen, Guy Worthy, Elișor.
1720 Furor, Elena, Dor de Ducă
1740 Fudul, Dudu Gordon, Ostaș, Pan Worthy, Arvuna, Primăvara, Peter Gordon
1760 Zvon, Oborean, Dâmb, Vata, Aluniș, Hollo, Sorana, Mister
1780 Zenit.
1800 Pulca, Florita, Mohor, Tais
1820 Candriu

Premiul CAVALIER—Handicap 13.000 lei

2100 Zgomot
2120 Dona Worthy, Ghimp, Mura II
2140 Pulca, Pinkerton, Mura.
2160 Domnica, Elixir, Șnițel, Zalud, Spic, Sultan II
2180 Jeles II, Aventurier, Livada, Handicap, Brad, Bunel
2200 Pikaver, Igor, Makrele
2220 Kamaa
2240 Sonia Worthy, Poenița

Premiul CECILIA — Handicap 15.000 lei

1700 Peceora
1720 Pacahantos, Bruma II, Catinca, Dolly Worthy, Sonia Worthy, Rugina, Voevodul Tiganilor
1740 Colina, Ierosca II, Talaz. Benito H. P., Pleava
1760 Luntraș
1780 Flying, Wodka
1800 Viitor
1820 Rai

Pr. CHARMION
Condiție (1/1) 13.000 lei

1700 Comoara, Jupân, Voevod, Desiș
1720 Fudul, Crai, Elena, Harry Boy, Primăvara
1740 Arvuna, Va-ta, Diadia Lui
1760 Dudu Gordon, Dâmb, Florita, Zenit, Tais, Măgura
1780 Ghimp, Oborean, Candriu, Geisha.
1800 Mohor, Adda, Worthy, Betiv, Natașa.
1860 Iubita.
1880 Petrus.
1920 Vântisor

Premiul CONTENDER
Cond. (1/5) 13.000 lei

2100 Valmaș, Luna.
2120 Zvon.
2140 Pan Worthy.
2160 Domnica, Curier, Busuioc, Champion jr., Tava, Spic.
2180 Vuet, Pinkerton, General Worthy, Mura II, Lancia.
2200 Legionar, Sonia Worthy, Durdulia, Mura, Brad.
2220 Ciclop, Lăcrămioara, Handicap, Tufănica.
2240 Eftin.
2300 Cupidon.
2340 Torent.

Premiul COOLIDGE
Condiție — 18.000 lei

1680 Florita.
1700 Coconaș, Igor, Leu.
1720 Colina, Pacahantos Dolly Worthy, Kismet, Peter Worthy, Rugina, Sorvanet, Venezia, Luntraș, Dorka.
1740 Fama, Bonzo, Viitor, Edith, Wodka, Talaz, Pleava, Viziru, Guardian Girl, Torent, Hercegno, Petruș, Ghid.
1760 Lucifer II, Oszlany, Theodora, Cupidon, Centaur, Jeannine Worthy, Amsel, Bajadere, Blondelia, Primrose, Ninon, Anny Worthy, Sam Worthy, Jarvis, Naverno, Uța, Winsome Josedale.
1780 Champion, Naplopo, Pai, Ideal, Antrag, Jade, Gretelbub, Amilkar, Margaret T.
1800 Pandur, Citronat Gordon, Grulia.
1820 Havana, Opanka.

Premiul CRUSADER
Performanță — 13.000 lei

2100 Dâmb, Peter Gordon.
2120 Luna, Dudu Gordon, Pan Worthy, Diadia Lui.
2140 Ostaș, Zvon, Igen, Va-ta, Zenit.
2160 Mura II, Hollo, Lancia, Mister, Betiv, Tais.
2180 Tava, Durdulia, Domnița Harry, Mura.
2200 Busuioc, General Worthy, Sultana, Makrele, Geisha.
2220 Champion jr., Pinkerton, Sultan II, Handicap, Brad, Tufănica.
2240 Adda Worthy.
2260 Kamaa, Sonia Worthy.
2280 Benito H. P., Dorka, Poenița.
2340 Petruș.

190 de concurenți în Derbyul englez din anul viitor

Printre angajați, sunt câțiva cai francezi

Anul viitor la 24 Mai se va disputa una din cele mai importante probe din lume, Derbyul englez. Pentru clasica disputâ au rămas angajați 190 de concurenți. Printre aceștia se află și câțiva cai francezi.

Aceștia sunt: Legendary, Diwali, Irifle, Le Corsaire, Modern Love, Monsieur Mutinel, Mon Tresor III, Nord Express, Ortiz, Salford, Sire de Boleyn, Thermos și Esmondsche Ravioli.

ERI LA BANEASA TRAP

Dublul succes al antrenorului Ghinea

Citronat Gordon și Champion sunt câștigătorii reprizelor premiului Sfântul Nicolae

Vrăjitor la a treia victorie consecutivă. Favoriții în pasă neagră. O reuniune care marchează o nouă etapă în evoluția trapului românesc

Ziua de 6 Decembrie 1938, marchează pentru triumfalul drum al trapului românesc o nouă etapă. O zi de final de toamnă și pronunțat preludiu de iarnă, o zi cu cer sumbru și tristețe covârșitoare, iată decorul zilei de eri. Și totuși cochetele incinte ale hipodromului Băneasa-Trap au prezentat un aspect cu totul nou pentru noi cei obișnuiți cu ceiace reprezentau obișnuitele reuniuni hibernale de trap.

Vă aduceți aminte de aspectul incintelor de acum câteva ierni? In tribunele și peluzele hipodromului se găseau, iciacolo, câtiva „bolnavi" de curse cari dădeau hipodromului un lalnic aspect, subliniind strident de real o mediocritate penibilă.

Asta a fost odată... A fost o perioadă care cu greu poate fi adusă aminte de situația de eri, când, cu toată vicisitudinea timpului, tribunele și peluza au fost arhipopulate și ghișeele pariului mutual prezentau aspectul unui roi.

DELA CAUZA LA EFECT SAU UN OM ȘI OPERA LUI

Trapul românesc a cunoscut și beneficiază încă de un dinamo care l-a condus către culmile pe care se găsește astăzi și cari acum câtva timp apăreau deadreptul utopice.

Il cunoaște oricine cine este și mai ales ce a făcut. Este d. I. Matak, omul care a sacrificat bani mulți, mulți și grei pentru cauza trapului românesc și ceiace contează și mai mult izvoare imense de energii cari au produs această uriașă operă de care numele lui va fi inextricabil legat.

Modest, cu modestia caracteristică marilor sportivi, d. I. Matak a lucrat în tăcere și a realizat noul leagăn al curselor de trap. Din ziua de 8 Iunie 1937, când cu lacrimi în ochi d. Ionel Matak a văzut deschise porțile hipodromului Băneas—Trap și până ieri 6 Decembrie 1938 — într'un timp infim de scurt pentru o asemenea operă uriașă — a condus lucrurile cu atâta pricepere și generozitate de energii în cât a reușit să calce cu pași largi peste timp și să conducă trapul românesc la o situație la care n'ar fi ajuns nici peste cinci ani.

Iată omul și opera pe care a creiat-o.

Și mulțimea celor ce au populat încintele hipodromului Băneasa—Trap este mărturie vie pentru realizările lui.

Credem că după cele văzute, după realitățile ce nu pot fi negate, nimeni nu va mai cuteza să nege o evidență. Aceasta n'ar putea subscrie decât un penibil certificat de rea credință. Pentru adevărații sportivi aceasta nu poate fi o atitudine.

SPORT BUN... SPORT EXCELENT...

Trecând la latura pur sportivă a reuniunei care face obiectul acestei cronici, se cuvine subliniată din capul locului calitatea sportului desfășurat.

Fără excepție, cele opt alergări ale zilei au oferit un spectacol superlativ, ocazionând dispute strânse și sosiri cari au procurat emoții vii, atât celor ce aveau mize angajate cât și celor ce vin să se delecteze o după amiază vizionând dispute de adevărat sport

GH. GHINEA A OBȚINUT UN DUBLU SUCCES

Dintre profesioniștii cari au evoluat ieri pe pistă s'a impus cu autoritate un nume : GH. GHINEA. Faptul este cu atât mai îmbucurător cu cât Ghinea este un antrenor și conducător român și format la noi.

Un nou talent care vine să confirme teza noastră că și dintre elementele autohtone sunt numerosi aceia cari pot rivaliza cu cei veniți din afară.

Atât cu Champion cât și cu King Worthy, vin să ateste calitățî de impecabil antrenor, prezentându-și caii în formă excelentă (și să nu se uite că Champion este un bătrân invalid) și mai ales o maturitate remarcabilă în construirea unei alergări. Modul abil în care a reușit să-l strecoare pe Champion prin plutonul numeros în care se afla și mai ales tactica fericită pe care a adoptat-o cu King Worthy, vin să teste irefutabil afirmația noastră de mai sus.

Pentru revelația de ieri, îi spunem lui Ghinea un bineme-

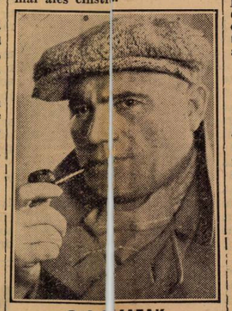

D. I. MATAK

ritat : BRAVO ! și îi dăm un sfat: să persevereze pe drumul de acuma, să fie conștiincios și mai ales cinstit.

CITRONAT GORDON IN MAXIMUM DE FORMĂ

Câștigând prima repriză a handicapului Sf. Nicolae, Citronat Gordon a dovedit că poate fi readus la maximum de valoare.

Deși suporta un handicap excesiv — sarcină augmentată mai ales datorită terenului greu — fiul lui Gordon Peter examen, reușind să dea până a absolvit cu brio un dificil la 80 metri unor adversari cari-și cunosc bine meseria.

La realizarea succesului de eri, nu mici au fost meritele lui Cercasoff care l-a condus cu obișnuita lui virtuozitate.

VRAJITOR A CULES O NOUA VICTORIE

Dispunând la egal de Geisha, Mohor și Florita și la numai 20 m. de Adda Worthy, Vrăjitor a vădit un nou salt de valoare, menit a-l instaura în rândul trei-anilor români, mai mult decât utili.

Victorille lui Vrăjitor vin însă să sublinieze un fapt și anume acela că Sudan, acest excelent cursier este și un valoros reproducător și mai ales nemeritat ignorat de crescătorii noștri, cari, unii dintre ei, au fantezia de a utiliza în această meserie pe Fufu, Sic și alte asemenea ilustrații în mediocritate.

Desigur că repetatele succese ale lui Vrăjitor și onorabilele comportări ale lui Busuioc sunt de natură a restabili o valoare.

FISCHER A DAT O NOUA DOVADA DE ABILITATE

Ziua de eri ne-a mai adus o dovadă de abilitate profesională a lui Fischer. Peceora, iapa care cu greu acoperea 500 metri fără să galopeze, de câteva ori, s'a dovedit de o rară docilitate în mâinile acestui prodigios conducător.

Un nou succes pentru acest onest profesionist, care ieri a mai dus la victorie și pe Zvon.

HERCEGNO ȘI COLINA DOUA IEPE IN FORMA

Pentru Colina și Hercegno, cari stăteau pe frumoase performanțe anterioare, Sf. Nicolae a avut în minunatul lui sac, câte o victorie care a venit să răsplătească o activitate onorabilă dar nu suficient de productivă. Victorii meritate și totodată revelatorii de impecabilă formă.

Rezultatul și descrierea alergărilor

Premiul BLOSSOM — Condiție (14.00) 9.000, 2.300, 1.000, 700 lei

974	Adda Worthy	1	1740	2	46.2	1.55.4	Weich	56	76
982	VRAJITOR	2	1760	47	34.4	Corol	23	22
982	Mohor	3	1740	47.2	36.4	Gaidaev	97	133
948	Geisha	4	1740	49.2	37.4	And-sky	51	26
978	Florita		1740	49.4	37.4	Drăgotescu	52	53
980	Elena		1700	54.4	42.2	Slobozenco	501	427
982	Fudul		1700	56.2	43.2	Borisiac	583	533
940	Diadia Lui		1720	58.2	43.4	Szabo	870	711
988	Dâmb		1720	3.06.2	48.1	Podoleacov	51	26

[1]) dist. IX pt. galopuri repetate

VRAJITOR (Sudan și Vraja II) aparține grajdului Emwe și este antrenat de E. Fischer.

Primă de crescător, lei 900, V. și moșt. M. Andreyevsky.

COTELE: Tribună, 56; 17, 13, 15. Peluză, 76; 15, 14, 19:10 lei.

S'a dat un avertisment conducătorului E. Welch în premiul Blossom, cu armăsarul Vrăjitor, pentru că a intrat în bandă la plecare

Fudul se menține în frunte până la prima trecere prin fața tribunei, unde Vrăjitor conducerea spre a n'o mai ceda. In spatele lui, Geisha se menține pe planul al doilea până la intrarea în linia dreaptă, unde este depășită de Adda Worthy și Mohor.

991. Premiul BUDWOOD — Condiție (14,25) 10.000, 3.000, 1.500, 500 lei

961	PECEORA	1	1760	2.40	133.4	Fischer	24	22
941	Wodka	2	1760	42.4	32.4	Cercasov	18	18
958	Catinca	3	1740	43	33.	Ghinea	195	101
973	Dolly Worthy	4	1740	43.4	34	Corol	67	63
975	Benito H. P		1760	47.4	35.4	Vârlan	215	232

PECEORA (Hârtop și Gordânia) aparține d-lui M. Ionescu și este antrenată de E. Fischer.

Primă de crescător, lei 1.000, d-lui P. Lazăr.

COTELE: Tribună, 24; 10, 10. Peluză, 22; 13, 12:10 lei.

Peceora pleacă în frunte, poziție pe care o păstrează până la sosire. In spatele ei, Catinca se menține a doua până la intrarea în linia dreaptă, unde este întrecută de Wodka, și Dolly Worthy se plasează a patra.

992. Premiul BRIDGET — Condiție (14,43) 10.000, 3.000, 1.500, 500 lei

966	HERCEGNO	1	1760	2.43.4	1.32.4	Gaidaev	25	26
975	Champion jr.	2	1740	45	34.4	Ghinea	238	540
975	Sonia W.	3	1760	45.4	34.4	Corol	95	77
981	Lăcrămioara	4	1760	46	34.4	Crotenco	119	181
975	Sorvanet		1740	46.4	35.4	Borisiac	59	92
945	Ninon		1800	47.4	33.4	Grünwald	103	85
983	Torent		1780	39	34.4	Crainic	42	32
989	Spic		1720	50.4	39.4	Gram	396	249
986	Ciclop		1760	56.4	40.4	Slobozenco	99	115

HERCEGNO (E. Colorado și Hermione B.) aparține Grajdului Sterea și este antrenată de J. Marcu.

COTELE: Tribună, 25; 13, 38, 21. Peluză, 26; 15, 25, 22 lei.

Evert: Tribună, Vădăitor-Hercegnó 583. Peluză, 150:10 lei

Spic conduce până la ești rea din cel de-al doilea ocol, unde, pentru scurt timp, trece în frunte Lăcrămioara. Pe partea opusă galopează și Hercegnó la cursa pe cont propriu. In spatele ei, Lăcrămioara recidivează și Champion junior la locul al doilea, urmat de Sonia Worthy și Lăcrămioara.

993. Premiul BURTON — Record (15,05) 9.000 2.300, 1.000, 700 lei

hy	1	2140	3	23.1	1.34.4	Ghinea	116	108
	2	2120		23.2	36	Cercasov	19	16
	3	2100		24.1	32.1	D-trescu	84	114
	4	2180		24.3	33.1	Fischer	138	162
		2120		26.3	37.1	Zabelin	160	110
		2120		27.1	37.1	Drăgotescu	93	168
		2100		27.3	38	Crotenco	147	140
		2180		28	35.4	K-nitky	243	135
		2160		42.1	42.1	C-todorescu	233	153
		2120		27.3	37.4	Grünwald	70	52

[1]) dist. VI pt. galop înainte

HY (Volo Worthy și Carmen) aparține d-lui M. ...tecan și este antrenat de Gh. Ghinea.

...mă de crescător, lei 900, d-lui I. Franc.

...ibună, 116; 18, 12, 19. Peluză, 108; 21, 14, 21 lei.

...vent: Tribună, 372. Peluză, 350:10 lei.

...t cu 300 lei Fr. Komarnițky (Pr. Burton) cu Bruma ...intrat în bandă. Idem, cu 500 lei, E. Fischer (Pr. ...u arm. Coconaș, pentru că a ntrat în benzi.

...conduce prima parte a parcursului, urmată de Sulta- ...și King Worthy. Pe a doua parte a parcursului, Natașa, ...y și Talaz se găsesc pe aceiaș linie, pentru ca la intrarea ...apță, King Worthy să se detașeze în câștigător. Natașa ...ieul al doilea, precedând pe Talaz, care-și menține cu ...rt avantaj asupra lui Coconaș.

...r. SF. NICOLAE — Handicap (Repriza I-a) (15,28) 14.000, 4.000, 2.000, 1.000 lei

...on	1	1800	2	38.2	1.27.1	Cercasov	34	25
	2	1720		38.2	32	Fischer	43	39
	3	1740		38.4	31.1	T. Popa	517	831
	4	1760		38.4	30.3	And-sky	155	216
		1720		38.4	32.2	Grünwald	37	42
		1740		38.4	31.2	Gaidaev	181	262
		1740		39.4	31.4	Pavlic	201	226
		1720		40.1	33.1	Dobrescu	150	101
		1720		42	34.2	Ghinea	41	66

...ORDON (Gordon Peter și Citrone) aparține C-sel ...ackendorff și este antrenat de N. Terehov.

...Tribună, 34; 16, 19, 46. Peluză, 25; 15, 17, 36 lei.

...at conducătorul N. Cercasov cu 500 lei (Pr. Sf. Ni- ...I-a) cu armăsarul Citronat Gordon, pentrucă a ...intrat în bandă.

...onduce, urmată de Amsel și Blondella, până la intrarea ...apță, unde acestora li-se alăturează Citronat Gordon și ...inia dreaptă, Edith este atacată de Citronat Gordon, care, ...ea sosire, obține avantajul. Blondella rămâne a treia, ...pe Gruia.

...iul SF. NICOLAE — Handicap (Repriza II-a) (15,51) 14.000, 4.000, 2.000, 1.000 lei

...N	1	1760	2	37.2	129.3	Ghinea	101	200
	2	1760		37.3	29.3	Dobrescu	24	29
	3	1740		37.3	30.1	I. Bordei	88	80
	4	1720		37.3	31.1	Fischer	125	170
		1700		38.1	29.4	Gaidaev	793	733
		1720		39	32.1	T. Marcu	352	191
		1720		39.3	32.2	Grünwald	83	110
		1800		44.4	31.4	Cercasov	45	28
		1720		37.4	31.4	Tassopol	53	60

[1]) dist. III pt. galop sosire

...(New-York și Odaliske) aparține d-nei E. Ionescu ...și este antrenat de Gh. Ionescu.

COTELE: Tribună, 101; 39, 13, 20. Peluză, 200; 35, 20, 26 lei.

Event: Tribună, 1380. Peluză, 2050:10 lei.

Conducătorului L. Grünwald i s'a ridicat licența pe o zi de curse (11 Decembrie) pentrucă n'a păstrat linia (Pr. Sf. Nicolae, repr. II-a), cu armăsarul Bonzo.

Rosalinde, urmată de Bonzo și Theodora, conduce până la intrarea în ultimul ocol, unde Champion și Gretelbub îau contact cu înaintașii. Pe linia dreaptă, prima intră Theodora, care este atacată puternic de Ben Hur, Gretelbub și Champion. Pe ultima sută de metri Ben Hur galopează. Champion obține un mic avantaj asupra lui Gretelbub. Prin distanțarea lui Ben Hur, care a prelungit galopul până la linia sosirei, Theodora este declarată a treia și Rosalinde a patra.

996. Premiul BINOLITE — Handicap (16,17) 10.000, 3.000, 1.500, 500 lei

988	ZVON	1	2160	3.33	1.38.1	Fischer	53	55
989	Mura	2	2200	33.4	37	Szabo	93	101
981	Mura II	3	2180	33.4	38	D-trescu	263	486
988	Igen	4	2100	34.2	42	Dobrescu	42	81
989	Sultan II		2220	35.2	37	Gaidaev	40	50
989	Pulca		2200	36.2	38.1	C-todorescu	101	152
989	Ghimp		2200	36	38.4	Slobozenco	153	186
978	Zenit		2180	40.2	40.4	And-sky	127	54
968	Dudu Gordon		2140	41.4	43.4	Crotenco	255	304
984	Handicap		2240	41.4	38	Borisiac	63	85
989	Zgomot		2180	45.2	43.2	Drăgotescu	247	305
982	Primăvara		2160	45.2	44.1	Pavlic	380	304
987	Valona		2100	4.06.2	57.1	Papagheorghe	752	304

ZVON (Badea Petre și Zima) aparține d-lor N. și P. Velluda și este antrenat de E. Fischer.

COTELE: Tribună, 53; 26, 32, 51. Peluză, 35; 23, 27, 137 lei.

Event: Tribună, 10.900. Peluză, 1.200:10 lei.

A fost amendat cu 100 lei antrenorul D. Pavel pentrucă Valona a concurs sub culori schimbate în Pr. Binolite.

S'a dat un avertisment conducătorului-amator Gj. Papagheorghe pentrucă a intrat în bandă la plecare.

Igen se menține în frunte pe prima parte a parcursului și apoi ia comanda Zvon. Acesta este atacat pe linia dreaptă de Mura, dar nu poate fi ajuns. A treia se plasează Mura II precedând pe Igen.

997. Premiul BANVALA — Handicap (16,42) 9.000, 2.300, 1.000, 700 lei

986	COLINA	1	1760	2	46.2	1.34.4	Szabo	52	39
978	V. Tiganilor	2	1760		46.2	34.4	Grünwald	76	78
989	Domnica	3	1760		46.2	37.4	Brânzea	89	130
986	Kismet	4	1760		46.2	34.2	Tassopol	47	47
953	Oswalda		1780		46.2	33.4	Pavlic	45	41
969	Rugina		1760		46.2	34.2	Fischer	109	113
981	Szelvesz		1760		48.2	35.4	K-nitky	391	332
986	Pacahantos		1740		50.2	38.1	V. Vârlan	83	75
989	Dona W.		1700		51.2	40.2	Gaidaev	395	399
989	Șniejoc		1720		59	44.1	Crainic	85	146

COLINA (Civil și Jitica) aparține Herghelei Rodica și este antrenată de I. Szabo.

COTELE: Tribună, 52; 17, 17, 24. Peluză, 39, 20, 20, 30:10 lei.

Dona Worthy se menține în frunte până la prima trecere prin fața tribunei, când Domnica preia conducerea, iar Voevodul Tiganilor trece al doilea. Pe linia dreaptă, intervin puternic Colina și Kismet. Finalmente, Colina câștigă de puțin asupra lui Voevodul Tiganilor, Domnica, Kismet și Oswalda în pluton compact.

DIVERSE

● **AU FOST** amendați:

D. Pivel cu 100 lei fiindcă Valona a fugit sub culori schimbate în premiul Binolite.

F. Komarnichi cu 300 lei, pentrucă a intrat în benzi cu Bruma II în premiul Burton.

E. Fischer cu 500 de lei pentru aceiaș infracțiune comisă cu Coconaș în aceiaș cursă.

N. Cercasov cu 500 de lei deoarece a intrat în benzi cu Citronat Gordon în repriza întâia a premiului Sfântul Niculae.

Vedetele turfului englez

Bois Roussel și Rockfel

în fruntea cailor de trei ani din Anglia

Se întâmplă rar ca o iapă să fie campioană de generație. Anul acesta însă în Anglia s'a întâmplat o excepție. Caii de trei ani au în vârful piramidei pe excelenta Rockfel.

Este, aci dovada excepționalelor calități ale acestei minunate iepe în cariera căreia la început nu s'a pus nici o speranță, fiind considerată ca un element comun. Anul acesta a avut însă o ascensiune vertiginoasă, câștigând o parte din importantele probe ale turfului englez.

Câștigătorul Derbyului, calul de origină americană Bois Roussel este cotat în handicapul general la aceiaș valoare cu Rockfel.

După cum se știe în Franța Bois Roussel în Marele Premiu al Parisului a terminat al treilea.

Scottisch Union câștigătorul Saint Legerului englez este al treilea iar Pasch marele favorit al Derbyului al patrulea.

Mai jos dăm handicapul principalilor cai de trei ani ai turfului englez.

Rockfel	60¼
Bois Roussel	60¼
Scottish Union	57½
Pasch	57½
Challenge	56½
Legend of France	56 3/4
Solar Flower	56½
Foxglove II	55½
Old Reliance	55
Michouny	54½
Golden Sovereign	54½
Portmarnock	54½
Glen Loan	54½
River Prince	54
Bombay Duck	53
Dardanelles II	53½
Unbreakable	53
Cave Man	53
Magic Circle	53
Manorite	53
Faroe	53
Flyon	52½
Pound Foolish	52½
Ramtapa	52½
Pappageno II	52½
Valerian III	51 3/4
Bistolfi	51 3/4
St. Patricks Gay	51 3/4
Nadine	51½
Faerie Queene	51½
La-Li	51¼
Dubonnet	50 3/4
Hesperian	50 3/4

J. Froming

primul în clasamentul conducătorilor din Germania

In clasamentul conducătorilor din Germania, J. Frömming conduce detașat. Până acum a totalizat 170 de victorii.

Urmează W. Heitmann cu 130 de victorii.

Consacratul Ch. Mills este al treilea. A fost victorios de 112 ori.

Iată clasamentul acelora cari au câștigat peste 10 curse:

J. Frömming	170
W. Heitmann	130
Ch. Mills	112
G. Jauss jr.	108
M. Roth	71
J. Spiess	57
K. Schmidt	55
O. Dieffenbacher	47
K. Gilliar	39
K. Kuplinger	38
G. Bramberger	38
W. Buhrmester	37
J. Maier	34
M. Retzer	32
C. Weidmüller	32
H. Roth	31
H. Rolfs	30
J. Riedel	26
J. Absmeier	26
W. Döling	25
W. Weidner jr.	25
K. Burner	24
E. Jung	24
F. Schulz	24
R. Huber	22
H. Schürmann	22
R. Stegmeier	22
A. Winkler	21
M. Bortlinger	19
F. Lörcks	19
H. Meyer	18
F. Strasser	18
C. Schön	17
W. Tessmann	17
F. Knies	16
J. Reitzmeier	16
R. Hartsell	15
F. Hecht	15
Th. Reiter	15
O. Tirschtiegel	15
W. Deuthschmann	14
R. Lörcks	14
K. Schlingmann	14
W. Müller II	14
Hs. Heitmann	13
A Irbach	13
B. Heckert	12
Hm. Heitmann	12
W. Meincke	12
J. Sigrin jr.	12
C Forthmann	11
F. Harms	11
J. Kratzer jr.	11
F. Perk	11
F. Thomas	11

Jocul austriac

s'a închis eri la Băneasa Trap

Eri la Băneasa jocul austriac a continuat.

A început cu 83.220 de lei și a ajuns la 99.410 lei. Diversele surprize înregistrate însă au închis pariul în cursa sasea, repriza a doua a premiului Sfântul Niculae.

O excursie de iarnă în Arpaș cu ocazia unei vânători de vulturi!

Cine străbate o singură dată în viața lui plaiurile înzăpezite ale masivului Făgăraș, nu mai uită niciodată frumusețea întâlnită acolo.

Făgărașii prezintă cel mai lung masiv muntos al României.

Turistul care își pune în gând să urce steiurile destul de colțurate ale acestui masiv, nu va avea nici un regret la înapoiere...

Muntele de granit al Făgărașilor are aspecte nenumărate și care mai de cari mai sublime.

Din pădurile cele de nesfârșit ale părții inferioare a muntelui treci aproape pe nesimțite la piscurile golașe unde numai vulturul și furtunile își împart, cu strașnică vrăjmășie, împărăția lor.

Iar acum în acest sfârșit de toamnă la șes; sus, de mult a început o iarnă grea și sublimă...

Acolo sus pe vârfurile Negoiului, Moldoveanului, Vistei, Ucea și Bâlei, zăpada a făcut artistice cununi de arginit pe fruntea îmbătrâniților munți.

Ziua e mică, turistul se grăbește spre adăpost; în casa de vânătoare lemnul de brad pârâie cu scântei electrice în soba de tuci; pe plită o cană plină... ochi, cu zăpadă așteaptă topirea și fierberea apoi pentru un ceaiu aromatic și înviorător...

Apusul înroșit de razele soarelui care își ia rămas bun dela turistul ajuns la țel, are o sclipire stranie...

Intunericul se lasă și în cabană, între bocancii cari se zbicesc lângă plită și skiurile care așteaptă lăcuirea lor cu ceara alunecătoare, turistul adoarme în fluerul vântului de noapte, care, ca și un paznic credincios, străjuește ca în împărăția muntelui, totul să fie în regulă...

O VANATOARE DE VULTURI

Nu sunt un vânător pasionat, dar principalul în proectata vânătoare de vulturi era excursia alpină pe care o efectuam.

Pe de altă parte, o vânătoare de vulturi neprezentând vre-un risc fizic, am acceptat ca alături de ski, rachete, bidon, rucksac, etc. să mai atârn în „bandulieră" și o pușcă de vânătoare calibru 12, rămasă moștenire dela unchi-miu care, mare negustor de cereale pe vremuri, pleca înarmat cu pușca după treburile lui de frica... hoților.

Traectul feroviar al călătoriei ne transporta prin Brașov și de acolo cu un motor spre Făgăraș-Avrig-Sibiu.

Pe la 10 dimineața, a doua zi dela plecarea noastră din București călcam pe peronul haltei Arpașu de pe linia Făgăraș.

Era o zi de sfârșit de Noembrie. In fața noastră masivul muntos își desfăcea la fel ca și într'o hartă elvețiană de propagandă, întreg lanțul său de piscuri albite de zăpadă.

Tătaru, Bârcaciu, Negoiul, Moldoveanul, Vistea, Bâlea, Ucea, etc. se vedeau... ca'n palmă colo... hăt departe la 15 km. în fața noastră.

Dela gară am poposit în sat la Arpașul de Sus.

Am rămas peste noapte la un prieten al meu, mare călăuză în munți, neica Hăilă Teoader, care mă cunoștea încă de când, ca licean, hoinăream pe la stânile lui de prin Bârcaciu.

Când ne-a văzut n'a mai putut de bucurie:

— Dar un'e mereți voinicoșilor ?

— La munte nea Hăilă să omorîm... balauri !

Până să dăm însă cu ochii de... balauri, ne-a cinstit Toader Hăilă cu niște țuică trecută prin foc de 3 ori (vorba lui).

Am mai mâncat și o iahnie de minătârci uscate și în camera de mosafiri între mirosul de livănțică și de cojoace noi, ne-am luptat toată noaptea cu jivinele dintre încheeturile patului...

A doua zi neica Toader a înhămat bălana la o brișcă și peste o jumătate de ceas ne-a lăsat la poalele muntelui pe locul unde vara el își duce „cioporul" de mânzări și cârlanii.

Incepuse să vremuiască... spic de zăpadă adusă în valuri de sus din munte ne împungea fața în chip de... avertisment.

Am pornit pe valea Arpașului Mare spre o casă de vânătoare a moșiei regale. Cu noi a mers și băetanul lui neica Teoader, un flăcăiandru numai de 14 anișori.

Ținea morțiș băetanul să vadă vulturul... mort din puștile noastre.

Am suit plaiuri învăluite în negură, am dat apoi de brazi închiciurați cu salbe de ace de gheață cum nici un pictor în măiastrele lui opere, n'ar putea să redea coloritului și către amiază când credeam că ajungem la „căsoaia" de vânătoare... am rătăcit drumul...

Nu ne-am înfricoșat însă ; aveam încă 4 ceasuri de mers pe lumină.

Cunoșteam un bordei de vânătoare spre Bergerscharte, un pisc alăturat Negoiului.

Am luat'o voinicește într'acolo pe o ninsoare din ce în ce mai deasă.

După ce în apusul soarelui, am urcat ultimul pisc pe zăpada întărită de înghețul serii, într'o văgăună, numai la câțiva pași de pisc, îngropat în zăpadă am dat de bordeiul vânătorilor.

LA LUMINA UNUI OPAIȚ

Ne-am descotoșuat de hamuri ; nici Irwing — răposatul explorator al Himalaiei, nu cred că avea atâtea „marafeturi" agățate de el.... Și la umina opaițului găsit pe măsuța din cabană și la căldura unui strașnic foc ne-am ospătat.

Ionică, flăcăul lui neica Toader ne-a povestit despre viața de străjer pe care o duce el la Arpaș. Despre voiniciile lui ; despre cuibul lui și despre deviza străjerului.

Oboseala pusese stăpânire pe noi ; culcați în paiele așternute pe pat am adormit... urgent, înveliți bine în pături...

VANATOAREA DE VULTURI... CONTRAMANDATA!

A doua zi ne-am deșteptat în zgâlțâiturile furioase ale ușei și ferestrelor. Afară era o vreme „amarnică". Peste noapte zăpada fusese pusă de o jumătate de metru iar de sus curgea cu fulgi mari ..din gros ! Vulturii probabil că făceau la fel ca noi ; stăteau la adăpost. Am renunțat la plăcerea de a aduce vulturi împușcați... Am aruncat ciosvârta de oaie... împuțită luată drept momeală și am coborât urgent la vale să nu ne apuce... noaptea dela pol acolo pe vârful Arpașului.

Nu mai povestesc despre zâmbetul plin de înțelesuri al lui neica Toader Hăilă când ne-a condus cu brișca din nou la halta din Arpaș...

I. SAVESCU

O GREA INCERCARE PENTRU SKIORI

Iată traseul ales pentru campionatul mondial de ski la cursa de coborire ce se va disputa la Zakopane (Polonia)

Sporturi mecanice

Inzestrarea şoselei internaţionale Londra-Istanbul cu posturi de prim ajutor

In 1935 s'a ţinut la Budapesta, un congres al naţiunilor interesate în amenajarea şoselei internaţionale Londra-Istanbul.

Au participat la acest congres reprezentanţii tuturor statelor străbătute de acest drum. Din partea României au fost prezenţi d-nii: Ion Mitilineu, preşedintede comitetului A.C.R.R. şi prof. dr. N. Minovici, din partea ministerului sănătăţii şi Crucii Roşii române.

Zilele trecute, d. prof. Minovici, sesizat fiind, prin Crucea Roşie română, de către Crucea Roşie internaţională, să procedeze la amenajarea pe întregul teritoriu românesc a posturilor de prim ajutor, a înştiinţat pe d. Mitilineu de acest lucru şi vice-preşedintele A.C.R.R.-ului a convocat un consiliu care s'a întrunit la sediul formaţiei automobiliste.

PARTICIPANŢII

La acest consiliu au participat d-nii : Ion M. Mitilineu, vice-preşedinte delegat şi preşedinte al comitetului A.C.R.R., Al. Serghiescu, secretarul general A.C.R.R., Scarlat Stan, Pascal Toncescu, Sava Radovan, membri în comitetul AC.R.R., prof. N. Minovici, preşedintele soc. „Salvarea", g-ral Ion Bengliu, inspector general al jandarmeriei rurale, ing. N. Profiri, director general al drumurilor, V. Paraschivescu, director general ONT, ing. C. Măldărăscu, director al serviciului de autobuze C.F.R., ing. Cezar Popescu, director general soc. Distribuţia, A.G.G. de Chastelain, director al soc. Unirea, col. Th. Săulescu din partea casei Mihăescu, Lambrino, din partea casei Ford, Th. Davila, membru în comisiunea sportivă A.C.R.R., M. Brătianu, secretar A.C.R.R. şi C. Chiriacescu, directorul oficiului de turism A.C.R.R.

POSTURILE DE PRIM AJUTOR

In urma scrisorii societăţei internaţionale de Cruce Roşie, comitetul s'a ocupat de instalarea şi amenajarea posturilor fixe de prim ajutor medical pe traseul drumului internaţional Londra-Istanbul, cuprins în teritoriul României, astfel cum s'a stabilit de delegaţii statelor prin care trece acest drum, în conferinţa ce a avut loc acum trei ani la Budapesta.

EXPUNEREA D-LUI PROF. MINOVICI

In calitatea sa de delegat al ministerului sănătăţii, d. prof. N. Minovici a expus consiliului modul cum aceste posturi trebuesc instalate şi amenajate, din punct de vedere al locurilor unde urmează să fie plasate, a materialului cu care trebuesc înzestrate şi a personalului care urmează să fie utilizat pentru ca aceste posturi să dea randamentul cerut şi să fie de real folos.

PRIMELE SUBSCRIERI

Toţi cei prezenţi s'au grăbit să făgăduiască un concurs necondiţionat, convinşi fiind de însemnătatea traducerii în fapt a proectului care a format subiectul discuţiunilor consiliului.

După terminarea deliberărilor s'au subscris primele sume destinate să servească drept fond pentru începerea lucrărilor de amenajare şi instalare a posturilor de prim ajutor, pe şoseaua internaţională Londra-Istanbul.

Inscrierile pentru prima întrecere automobilistă se sezon

Până în ziua disputării primei întreceri automobiliste în teren variat nu mai este mult. Peste zece zile, această alergare chemată să umple un gol de mult resimţit, va fi trecută în domeniul evenimentelor consumate.

Astăzi, după ce înserările apărute în ziarul nostru au pus pe automobilişti în cunoştinţă de cauză, putem conchide că prima alergare automobilistă în teren variat este sortită unui frumos succes. Toţi piloţii cari au însemnat ceva în istoricul automobilismului românesc se interesează de întrecerea dela 18 Decembrie şi suntem aproape siguri că, din punctul de vedere al adeziunilor se vor întrece chiar şi cele mai optimiste aşteptări.

Se remarcă, în cercurile de specialitate, o simpatie deosebită pentru această alergare născută din iniţiativa particulară şi, nu credem să greşim afirmând că afluenţa la plecare va fi la înălţimea sacrificiilor consimţite de organizatori.

INSCRIERILE

Suntem în măsură să anunţăm că, înscrierile pentru alergarea de Duminica viitoare s'au deschis şi ele se primesc în fiecare zi, la garajul ing. Calcianu, str. Ghiocei 20.

Aceste înscrieri, spre a fi valabile, vor trebui însoţite de o taxă de lei 300, care se va restitui tuturor celor cari se vor prezenta la plecare.

Vom reveni.

Palmaresul Rallye-ului Monte-Carlo

Competiţiunea internaţională de rezistenţă, care peste o lună şi jumătate va strânge la Monte-Carlo, pe automobiliştii porniţi la drum din toate centrele importante ale Europei, preocupă de pe acum în mod cu totul deosebit. Inscrierile au şi început să sosească la sediul grupărei organizatoare ai cărei conducători cred că, viitoarea ediţie va bate toate recordurile în ce priveşte numărul adeziunilor.

Importanţa întrecerii susciţă ambiţia alergătorilor de clasă necontestată, cari ţin să-şi orneze palmaresul cu o victorie în marea alergare.

Infiinţată în 1911, întrecerea are un palmares în care figurează numai nume reputate în domeniul automobilismului. Printre aceste nume găsim şi pe acelea ale cuplului românesc Ion Zamfirescu-Petre Cristea, învingători în 1936.

Palmaresul cupei principale a importantei competiţiuni are următoarea înfăţişare:

1911 :	H. Rougier, Turcat-Mery	Paris
1912:	J. Beutler, Berliet,	Berlin
1924:	Ledure, Bignan	Glascow
1925:	F. Repusseau, Renault	Tunis
1926:	V. A. Bruce, A. C.,	John O'Groats
1927:	Lefebvre-Despeaux, Amilcar	Koenigsberg
1928:	J. Bignan, Fiat	Bucureşti
1929:	Dr. Sprenger van Eijk, G. Paige	Stochkolm
1930:	Hector Petit, Licorne	Iaşi
1931:	D. M. Healey, Invicta	Stavanger
1932:	M. Vasselel, Hotchkiss	Tallin
1934:	Gas-Trevoux, Hotchkiss	Atena
1935:	Lahaye-Quatresous	Stavanger
1936:	I. Zamfirescu-Petre Cristea, Ford	Atena
1937:	Le Begue-Juinlin, Delahaye	Stavanger
1938:	Bakker Schut-Karel Ton, Ford	Atena

Oraşele din dreapta indică locul de plecare al învingătorilor.

„RALLYE-UL INTERNAŢIONAL CAIRO" IN CAPITALA EGIPTULUI, CONCURENŢII VOR TREBUI SA SOSEASCA IN ZIUA DE 29 APRILIE

Automobil Clubul Regal al Egiptului organizează, pentru data de 29 Aprilie, un „Rallye automobilist internaţional" având de scop să reunească, la Cairo, pe concurenţii cari, plecaţi pe unul din itinerariile prescrise, au ajuns la data de mai sus, respectând o medie orară impusă, în capitala Egiptului.

PLECARILE

Plecările în competiţiune se vor da din oraşele:

Londra (via Calais—Paris—Marsilia—Alger), 10 zile de mers, inclusiv traversarea Marsilia—Alger.

Casablanca (13 zile de mers).

Bruxelles (12 zile de mers) inclusiv traversarea.

Tanger (13 zile de mers).

Paris (via Marsilia—Alger) 12 zile de mers, inclusiv traversarea.

Berlin (via Nuremberg—Muenchen—Innsbruck—Milano—Neapole—Syracusa—Tripoli—Cairo (12 zile de mers).

Oran (11 zile de mers).

Alger (10 zile de mers).

Milan (via Syracusa—Tripoli (10 zile).

Varşovia (via Budapesta—Belgrad - Sofia - Atena - Beyruth (9 zile).

Praga, (via Budapesta—Belgrad—Sofia—Atena—Beyruth), 8 zile, inclusiv traversarea.

Tunis, 8 zile de mers.

Tripoli, 6 zile de mers.

Bucureşti (via Sofia—Atena—Beyruth), 8 zile fără traversare.

Belgrad (via Sofia—Salonic—Atena—Beyruth), 5 zile de mers.

Atena, 2 zile de mers, fără traversare.

Beyruth, 2 zile de mers.

Competiţiunea este deschisă numai trăsurilor de sport şi turism.

O BUNA OCAZIE PENTRU ALERGATORII NOŞTRI

Credem că întoarcerea nu trebue să nu capete atenţiunea cuvenită din partea automobiliştilor noştri, cari în repetate rânduri au difuzat reale calităţi de turişti.

Forul nostru de specialitate, la rându-i, este dator să facă o cât mai bună propagandă pentru această întrecere, întrucât concursul ce se dă altora nu poate să nu aibă repercusiuni favorabile şi asupra automobilismului indigen.

In vederea celor două „Mari Premii" din Africa

Săptămâna trecută s'au îmbarcat pe bordul vasului „Duilio", cu destinaţia Capetown, piloţii automobilişti Gigi Villoresi şi Franco Cortese, cari vor reprezenta interesele casei italiene Maserati, în cele două „Mari Premii" ce se vor disputa în cursul lunii Ianuarie în Africa de Sud.

Prima dintre aceste întreceri ale anului viitor se va disputa în ziua de 2 Ianuarie, iar cea de a doua se va ţine în ziua de 14 a aceleiaşi luni.

Cei doi piloţi ai casei Maserati sunt însoţiţi în deplasare de mecanicii Bertocchi şi Bortolini.

In afară de cei doi conducători oficiali, casa italiană va mai fi reprezentată în primele două curse ale anului prin izolaţii: Piero Taruffi, Armand Hug şi Paul Pietsch.

Nu se poate spune că italienii nu se pregătesc în vederea viitoarei campanii automobiliste. Ei ţin să-şi asigure puncte, cari la sfârşitul anului vor atârna greu în cumpănă.

Itineraliile „Rallye-ului Monte- Carlo"

Reuniunea de eri din sala „Inainte“ s’a soldat cu un mare succes

Telefon Club a dispus de Bonaparte și Iureș Club a dispus de Hai Hai

A doua etapă a cupelor de iarnă „Inainte“ și „Sportul Capitalei“ s’a disputat eri în sala societății „Inainte“.

Atât de dimineață cât și după amiaza, partidele s’au disputat într’un cadru de adevărată sărbătoare, numărul spectatorilor fiind remarcabil.

Remarcăm din nou prezența noului președinte al F. R. B. V.-ului, d. Petre Angelescu, care a urmărit cu un deosebit interes disputele.

Despre partide, putem să spunem că au corespuns în totul așteptărilor.

In deosebi întâlnirile dintre Telefon Club—Bonaparte la băeți și Hai-Hai—Iureș Club la fete, au fost extrem de frumoase ca spectacol.

Și totuși a suferit și această reuniune dintr’un punct de vedere .

Acel al forfaiturilor, căci au fost de data aceasta mai numeroase.

Astfel, Bonaparte, Viforul Dacia, Radu Vodă, echipele femenine nu s’au prezentat. O lipsă de seriozitate, care ar trebui să înceteze.

Cum au decurs jocurile :

AURORA — I. P. P. 15—10 15—4

Tehnica Aurorei și avantajul de a avea trăgători mai siguri, a făcut ca victoria să fie de partea ei.

I. P. P.-eul a opus o rezistență dârză, mai ales în primul set, când a cedat la 10.

Cei mai buni au fost Abramovici dela învingători și Measoedov dela „premilitari“.

MIORIȚA — RADU VODA 15—0, 15—0

Fetele d-lui Papinian s’au sculat eri mai târziu și Miorița a câștigat fără bătae de cap cele două puncte.

MACABY — BONAPARTE 15—0, 15—0

Acelaș lucru s’a întâmplat și cu jucătoarele Bonapartelui, care sunt dealtfel la al doilea forfait.

SP. STUDENȚESC—CARAIMAN 15—8, 15—6

„Universitarii“ încep în patru și au de furcă cu Caraimanul care este destul de agresiv.

Cum însă își completează curând echipa, câștigă fără dificultate.

Jocul a fost spectaculos, Caraimanul apărându-se cu îndârjire.

Cei mai buni au fost Niculescu (S. S.) și Calliani (C.).

AURORA — E. F. A. 15—4 15—6

Tehnica Aurorei a avut mult de furcă cu jocul îndârjit al E. F. A.-ei, care cu greu s’a obișnuit cu gândul și apoi cu faaptul unei înfrângeri.

Au jucat bine dela Aurora toate jucătoarele, iar dela E. F. A. Sonia Fescian și Mary Fescian.

TELEFON CLUB — BONAPARTE 15—3, 15—4

Un început foarte strâns, face pe toți să creadă într’o dispută dusă la maximum

Dar când „telefoniștii“ luaseră un mic avans se întâmplă un accident regretabil.

Sică Mera sare la o mingie înaltă peste un coechipier și în cădere își deplasează cotul.

Demoralizați „bonapartiștii“ opun o rezistență minimă și „albaștrii“ au set-ball la 3.

In setul al doilea jocul devine iarăș strâns. Bonaparte, deși numai cu cinci jucători,, joacă admirabil.

Herold, Zârnoveanu, Mavrodin (T. C.), Tipărescu, Roșianu (B), au fost cei mai buni.

IUREȘ CLUB — HAI-HAI 15—11, 15—2

O întâlnire care promitea mult și în adevăr, a fost la înălțime.

Jocul diferit practicat de combatante, a făcut ca spectacolul să fie interesant.

Intr’adevăr în timp ce Hai-Haiul a jucat agresiv, având totdeauna ofensiva, Iureșul a făcut mai mult un joc de apărare, care a reușit însă minunat, adversarul jucând *foarte prost* la fund.

Cele mai bune au fost la Iureș Țuca Lazariade și Ileana Argeșiu, iar dela Hai-Hai Nona Vetra.

AV. SPORTIV—RADU VODA 15—3, 15—12

După un set în care Avântul a făcut ce a vrut, lupta devine interesantă, Radu Vodă revenindu-și surprinzător și având conducerea până la 10.

Intr’un efort final de toată frumusețea „cantemiriștii“ își însușesc însă și setul al doilea.

Bebe Demetriade, Oane Zamfirescu (A. S.), Iordăchescu și Papinian (R. V.) s’au remarcat.

C. F. R. — A. C. T. 15—3, 15—1

„Feroviarii“ au avut o sarcină ușoară căci A. C. T.-ul oricât și-a dat silințele nu a putut face mai mult.

Alexandrescu (C. F. R.), Dobrescu (A. C. T.) au fost cei mai buni.

DELAVRANCEA — VIF. DACIA 15—0, 15—0

Delavrancea a câștigat două puncte prin neprezentarea adversarului.

VENUS — A. S. A. 15—5 15—8

Deși cu garnitura completă, Arhitectura nu a putut rezista asaltului făcut de Venus, care a dovedit încă odată valoarea pe care o are.

Jocul a fost frumos, toate mingiile fiind jucate cu multă însuflețire. Beraru, Laurențiu (Venus) și Pavlu (A. S. A.) au fost cei mai buni.

RAHOVA — VIF. DACIA 15—3, 9—15

Cu o formație nouă și proastă (dacă a jucat și Filimon nici nu putea fi altfel), Viforul a terminat la egalitate cu Rahova, care dacă ar fi jucat mai „cu cap“ ar fi putut câștiga.

PEBE — O. C. B., 15—11 6—15

Așa cum am prevăzut, O. C. B.-eul cu defecțiunile din echipă nu a putut să ia decât un set Pebeului.

Jocul a fost strâns și spectaculos, ambele echipe jucând cu multă tragere de inimă.

Bedreag și Sotir s’au remarcat dela Pebe, iar dela O. C. B. numai Schlessinger.

START CLUB — CARAIMAN

Fără Ioana Zlatcu, Startul C. a trebuit să muncească enorm pentru a nu înregistra o înfrângere.

Norocul a fost că și Caraimanul a jucat dezordonat neputând înjgheba acțiuni mai sigure.

Cea mai bună a fost Monica Bolintineanu dela Caraiman urmată de Elena Danos Start Club.

MACABY — INAINTE 15—I2 15—9

Se părea că Macaby va câștiga fără dificultate, dar pe teren situația s’a schim-

POPINIAN
(Radu Vodă)

bat, căci Inainte a jucat admirabil, fiind un adversar foarte periculos.

Lupta a fost foarte strânsă și a prilejuit un frumos spectacol.

Cei mai buni au fost Sadesti (M.) Ionescu Valeriu, Angelescu și Tonny Vetra (Inainte).

VIITORUL — MIORIȚA 15—4, 15—0

Tinerii „lăzăriști“ au înregistrat și în etapa de eri scorul zilei, dispunând de Mioriția „urgent“ la 4 și la 0.

Cei mai buni au fost Boris Baranovschi și Teodorescu de la Viitorul.

SP. STUDENȚESC — VERGU 14—15 ; 15—10

Continuând jocul de Duminică, Sportul Studențesc a pierdut un set în fața Vergului, care a jucat peste așteptări.

Partida a fost disputată și interesantă și numai în anumite momente spectaculoasă.

Revelația partidei a fost jucătoarea Adina Popescu de la Vergu, un deosebit talent, care a salvat mingii aproape imposibile.

S’a mai remarcat Maia Dănău dela Vergu.

Toate „vedetele“ Sp. Studențesc au fost adevărate catastrofe.

V. S. C. — MONITORUL OFICIAL 15—9, 15—10

V. S. C.-ul jucând fără să se întrebuințeze prea mult a câștigat cu toată apărarea dârză a Monitorului Oficial.

Jocul a fost frumos, remarcându-se în deosebi Criha și Brătan dela V. S. C., iar Macri și Conț dela învinși.

DELAVRANCEA — VERGU 15—9, 15—12

A doua revelație a cupelor de iarnă, Delavrancea a reușit eri o performanță foarte merituoasă căci a dispus de Vergu „leaderul“ categoriei a II-a.

Jocul a fost extrem de disputat, Delavrancea răspunzând jocului agresiv al Vergului cu o tehnică desăvârșită care i-a adus de altfel și victoria.

Mișu Rogos, Tilică Popa și Nelu Pletosu au fost cei mai buni dela Delavrancea.

Ferri Covaci și d. avocat Bădescu s’au remarcat dela Vergu.

gh. epuran

CLASAMENTELE DUPA CEA DE-A DOUA ETAPA

CUPA „SPORTUL CAPITALEI“

SERIA I-a

Iureș Club	2	2	0	4:0	0
Sp. Studenesc	2	1	1	3:1	2
Macaby	1	1	0	2:0	2
M. Oficial	1	1	0	2:0	2
Vergu	2	0	1	1:3	1
Hai-Hai	2	0	0	2:4	0
Bonaparte	2	0	0	2:4	0

SERIA II-a

Aurora	2	2	0	4:0	4
Delavrancea	2	1	1	3:1	3
Caraiman	2	1	1	3:1	3
Miorița	1	1	0	2:0	2
Start Club	2	0	1	1:3	1
Radu Vodă	2	0	1	1:3	1
Vif. Dacia	1	0	0	1:2	0
E.F.A.	2	0	0	2:4	0

CUPA „INAINTE“

SERIA I-a

Viitorul	2	2	0	4:0	4
Venus	2	2	0	4:0	4
V.S.C.	2	2	0	4:0	4
Sp. Studențesc	2	2	0	4:0	4
A.S.A.	2	1	0	1 2:2	2
Caraiman	2	1	0	1 2:2	2
Macaby	2	1	0	1 2:2	2
Vif. Dacia	2	0	1	1 1:3	1
Rahova	2	0	1	1 1:3	1
Inainte	2	0	0	2 0:4	4
Miorița	2	0	0	2 0:4	0
M. Oficial	2	0	0	2 0:4	0

SERIA II-a

C.F.R.	2	2	0	0 4:0	4
Av. Sportiv	2	2	0	0 4:0	4
Aurora	2	2	0	0 4:0	4
Delavrancea	2	1	1	0 3:1	3
Telefoane	2	1	0	1 2:2	2
A.C.T.	2	1	0	1 2:2	2
Vergu	2	1	0	1 2:2	2
O.C.B.	2	0	2	0 2:2	2
Pebe	2	0	1	1 1:3	1
Radu Vodă	2	0	0	2 0:4	0
I.P.S.P.B.	2	0	0	2 0:4	0
Bonaparte	2	0	0	2 0:4	0

ATLETISM

Campionatul național de cross-country se va desfășura în 1939 la Brașov

Cu ocazia recentului campionat național desfășurat Duminică la Băneasa, conducătorii atletismului brașovean și-au exprimat dorința ca în anul viitor campionatul de cross-country să fie organizat la Brașov.

In acest sens, Liga Țara Bârsei va face o adresă F. R. A. cerând ca în 1939 cupa Ion Cămărășescu să fie programată în orașul dela poalele Tâmpei.

Ținând seama pe deoparte, de progresul făcut de alergătorii brașoveni, iar pe de altă parte, de modul occidental în care Liga Brașov a organizat totdeauna concursurile ce i-au fost încredințate, este mai mult ca sigur că federația va acorda ligii Brașov organizarea campionatului național de cross-country.

Manifestațiunile de Duminică

La Ploești și la București două întâlniri populare

Deși se părea că în urma campionatului național de cross, sezonul alergărilor pe teren variat va fi închis, totuși oficialii noștri și conducătorii proaspetei organizații muncitorești „Muncă și voe bună“, au hotărât disputarea a două crossuri.

Primul se va desfășura la doi pași de Capitală, la Ploești.

După 12 ani ploeștenii organizează pentru a doua oară o cursă de felul acesteia.

Ne miră că tocmai după atâta timp de neactivitate conducătorii atletismului bucureștean s’au gândit că Ploeștiul trebue câștigat pentru cauza atletismului.

Dar dictonul francez „mieux vaut tard que jamais“ împacă de minune lucrurile.

Reuniunea va avea ca teatru de desfășurare împrejurimile „republicii“ lui Candiano Popescu, la care își vor da întâlnire amatorii de acest sport.

Cu alte cuvinte, crossul dela Ploești va avea un caracter pur popular.

Asupra succesului pe care îl va repurta nu-i nevoie să mai insistăm. El va fi la înălțimea muncei pe care o vor depune organizatorii pentru buna lui reușită.

Se părea că la această reuniune vor lua parte și bucureștenii printr’un grup de alergători aleși dintre câștigătorii ultimelor crossuri populare. In ultima vreme s’a abandonat această deplasare din lipsă de fonduri.

LA BUCUREȘTI CROSSUL MUNCITORESC AL ORGANIZAȚIEI „MUNCA ȘI VOE BUNA“

In planul vast de activitate al organizației muncitorești „Muncă și voe bună“ figurează la loc de cinste și crossurile.

Prima reuniune muncitorească de acest gen a fost sorocită pentru Duminică.

Va fi o reuniune demnă de o inaugurare.

Se anunță că vor participa aproape 100 de lucrători manuali de la numeroase întreprinderi industriale din Capitală.

Intr’un cuvânt, crossul muncitoresc va atinge proporții necunoscute încă în cursele campestre de alergători.

Cât privește traseul, el va fi anunțat din vreme de către organizatori.

Pagina Boxului

O hotărîre iremediabilă

Gheorghe Popescu abandonează boxul *dacă nu poate obţine viza pentru Franţa*

Gheorghe Popescu excelentul nostru pugilist şi campion al României la categoria pană, nu poate pleca în Franţa.

Cu toate străduinţele făcute de el, nu a putut obţine viza pentru Franţa.

In faţa acestei situaţii ce va face suszisul boxeur?

Nu ştie nici el....

Chestiunea este că a ajuns la disperare.

O NOUA SPERANŢA....

Aseară târziu, Gheorghe Popescu s'a întâlnit cu preşedintele grupării ploeştene „Prahova" d. G. Zaharia şi boxeurul i-a istorisit toată... nenorocirea.

D. Zaharia nu a disperat; a luat înţelegere cu d. chestor Stănescu şi cu d. Paximade şi astăzi campionul României la categoria pană va fi primit de d. ministru Gabriel Marinescu.

Va fi ultima intervenţie şi se speră... fructuoasă.

DACA NICI ACEASTA INTERVENŢIE NU VA REUŞI, GHEORGHE POPESCU VA... ABANDONA BOXUL.

SE VA DUCE LA F. R. BOX ŞI VA DEPUNE CENTURA ŞI NU VA MAI FACE BOX.

Credem însă până la urmă că totul se va aranja şi boxeurul care şi-a cheltuit în zilele rămase prin Bucureşti o parte din banii de voiaj, va putea însfârşit să plece în Franţa.

EDDIE PHILLIPS DESCALIFICAT

Centura lordului Lonsdale şi titlul englez la toate categoriile au revenit lui LEN HARWEY

'Am publicat informaţia cu rezultatul matchului Eddie Phillips - Len Harwey, disputat la Londra în arena Harringay şi terminat prin descalificarea lui Eddie Phillips pentru lovitură joasă aplicată în cursul reprizei a 4-a.

E interesant de ştiut cum a ajuns centura lordului Lonsdale în posesia învingătorului.

Centura era închisă într'o casă de bani iar cheea era la Tommy Farr care se afla în America.

Fostul deţinător a trimis cheea prin poştă, astfel că organizatorii au putut deschide casa de bani şi lua centura în primire.

DECLARAŢIA LUI HARWEY

După match, noul campion Len Harwey a declarat următoarele:

„Am oroare de a câştiga titlul de această manieră"...

Un nou secretar general la F. R. Box?

Dăm sub toată rezerva informaţia primită dela un oficial al F. R. Box-ului după care s'ar face mari schimbări în conducerea federaţiei române de box.

Am fost astfel încunoştiinţaţi că secretariatul general va fi lăsat în seama d-lui avocat Ilie Stătescu, un vechi şi destoinic sportiv, fost preşedinte al Comisiei Regiunei Muntenia de box din fostul F. S. S. R.

Actualul secretar general d. C. Aureliu va fi numit într'unul din posturile vacante de vice-preşedinte al federaţiei.

„Luceafărul" organizează la Roşiorii-de-Vede

In Roşiorii de Vede a luat fiinţă o nouă grupare pugilistică întemeiată de o mână de entuziaşti sportivi.

Gruparea „Luceafărul" noua asociaţie pugilistică din Roşiorii de Vede, organizează Sâmbătă 10 Decembrie crt., în sala cinematografului Giuvelcă din localitate o reuniune pugilistică amatoare.

PROGRAMUL

Iată cum a fost alcătuit programul reuniunii.

Gino del Fabro (Central) — Mitică Teodorescu (Luceafărul).
Mişu Petrescu (Central) — Nicu Melenea (Luceafărul).
D. Zamfirescu (Central) — Sandu Testimi (Luceafărul).
M. Stănculescu (Central) — Nae Ionescu (Luceafărul).
Gh. Tătărăscu (Central) — Gh. Popescu (Luceafărul).
D. Georgescu (Central) — Diţă Şerbănescu (Luceafărul).

MATCH DE ANTRENAMENT

Sandu Petrescu — D. Voiculescu.

Duminică 11 Decembrie

A. C. T. organizează

prima reuniune amatoare a sezonului de iarnă

Duminică, 11 Decembrie crt., în sala din strada Luterană 27, gruparea A. C. T. organizează prima reuniune amatoare a sezonului de iarnă.

După cum am mai scris şi în ziarul de eri, programul pe care-l prezintă gruparea organizatoare este unul din cele mai interesante şi are marea calitate de a se respecta întocmai.

In ultimul timp am fost obişnuiţi cu felurite programe publicate, cari însă, toate, îşi schimbau „fizionomia" în faţa publicului, în ziua matchului.

Astfel că, la gala organizată Duminică la A. C. T. organizatorii ne vor prezenta un bogat program de 11 matchuri amatoare în cari vor apare cei mai buni boxeuri ai grupărilor Jean Constantinescu, Tir, A.C.T., F. C. Rapid, C.F.R.-B.T. şi Central.

Amintim că pe program figurează Ludovic Sângheorghe, Glomnicu, Nicolae Georgescu, Ilie Impăratu, Popa Ion, Barasch, Popa Alexandru, etc. cari astăzi fac parte din pleiada celor mai buni amatori ai boxului nostru.

PROGRAMUL REUNIUNII

Programul iniţial cuprindea 9 matchuri. Pentru astăzi organizatorii ne-au anunţat că programul a fost mărit la 11 matchuri.

Iată-l în noua lui alcătuire:

Ludovic Sângheorghe (J. C).—Glomnicu (Tir);
Nicolae Georgescu (A. C. T.)—Ilie Impăratu (Tir);
Stoianovici Ion (A. C. T.)—Popa Ion (A. C. T. Slatina);
Nicolae Vânătoru (A. C. T.)—Manole T-rescu (Tir);
Ion Vânătoru (A. C. T.)—Radu Alexandru (Tir);
Ioniţă Gheorghe (A. C. T.)—Mih. Maţari (C. F. R.-B. T.);
Barasch (Tir)—Gh. Tătărăscu (Central);
Chiriac (Turda)—Al. Popa (A. C. T. Slatina);
Păun Petre (A. C. T.)—Gh. Bidrinschi (Rapid);
Gh. Nicolae (Victoria)—Vasile Roşca (Tir);
Nic. Panaitescu (Gloria C.F.R.)—Gh. Cojocaru (J.C.).

Reuniunea va începe la ora 7 seara.

S'a perfectat matchul Anton Oşca-Vasile Voinescu

El se va desfăşura la Constanţa

După cum am anunţat încă la timp, matchul Vasile Voinescu—Sandu Ion, nu se va putea organiza.

Motivul pentru care nu se putea perfecta, este acela al diferenţei de clasă între cei doi pugilişti.

Ori cât de bun ar fi fost Vasile Voinescu el nu se putea ridica până la valoarea necontestată a lui Sandu Ion care în cariera lui avea un match nul cu Len Hampston.

Organizatorii au înţeles deducţiile noastre şi au hotărît astfel, după cum noi sugeram, perfectarea unui match Vasile Voinescu-Anton Oşca.

Astăzi putem da ca sigur desfăşurarea acestei întâlniri.

Ea va avea loc la Constanţa în primele zile ale lunei Ianuarie mai precis probabil în seara de 6 Ianuarie.

PROGRAMUL AMATOR

Programul amator a fost alcătuit astfel:

T. Dincă (Constanţa)—C. Tutoianu (Bucureşti);
N. Elicea (Constanţa)—I. Barasch (Bucureşti);
D. Toma (Constanţa)—M. Gaspar (Bucureşti);
V. Hanu (Constanţa)—Gh. Petrescu (Bucureşti);
E. Hertzog (Constanţa)—Gh. Georgescu (Bucureşti).

MATCH PROFESIONIST

Anton Oşca—Vasile Voinescu.

Campionul Franţei Frank Harsen a fost învins la puncte de Dubois

In faţa unei săli arhipline s'a desfăşurat la Geneva, matchul care opunea pe campionii oficiali de categorie uşoară ai Franţei şi Elveţiei, Frank Harsen şi Maurice Dubois.

Inferior în forţă Dubois a mers totuşi bine în match reuşind să-şi impună tactica şi debordând pe francez.

Harsen a fost jenat şi de o rană la arcadă făcută în repriza 5-a.

Harsen n'a reuşit până la urmă să refacă terenul şi a fost învins de justeţe.

Gino Cattaneo boxând în categoria pană, a învins net pe francezul Peyre

Gino Cattaneo a boxat la Geneva în limita categoriei pană şi a obţinut o netă victorie asupra francezului Peyre.

Ollive învingător la Luxemburg

Ollive fost campion al Franţei a boxat cu Emile Kouter campionul Luxemburg-ului.

Marseliezul a câştigat la puncte. Cea de a treia repriză a fost net în favoarea lui Ollive.

Marcel Prilleux învingător...

La Mans s'a desfăşurat matchul între Marcel Prilleux şi Kid Florent.

Marcel Prilleux a învins net la puncte

MATCHUL FULEA-MOREJON la Timişoara?

Gruparea C.A.M.T. din Timişoara intenţionează să organizeze o reuniune pugilistică profesionistă în localitate, mai ales că în prezent în capitala Banatului se află şi cubanul Cheo Morejon.

Organizatorii au scris la Bucureşti cerând un demn adversar pentru excelentul boxeur cubar

Dat fiind că astăzi, în Bucureşti, nu se găseşte decât boxeurii Vasile Şerbănescu şi Mihail Fulea, este mai mult decât probabil că fostul campion al României la categoria mijlocie, Mihail Fulea, va fi angajat pentru un match cu Morejon la Timişoara.

TOMA AUREL
VA BOXA LA LONDRA LA 2 IANUARIE CU
JACKIE BROWN

EX-CAMPIONUL EUROPEAN A INAINTAT PRIN LECLERC UN PROTEST LA I. B. U. IN CHESTIUNEA MATCHULUI CU ERNST WEISS. PROTESTUL N'A FOST LUAT IN CONSIDERAȚIE „TOMIȚA" ȘI-A AMANAT PLECAREA IN AMERICA DUPA MATCHUL DELA LONDRA. — CAND VA PLECA, INSA, LA PARIS?...

Toma Aurel, fostul campion al Europei la categoria cocoș, care se află de câteva zile printre noi a primit în cursul zilei de eri o scrisoare pri navion dela managerul lui din Paris, profesorul Georges Leclerc.

UN PROTEST LA I. B. U.

După perfectarea matchului cu Ernst Weiss, promotorul german urma să depună la „Credit Lyonnais" din Paris bursa de 20.000 franci.

Numai în aceste condițiuni matchul urma să se desfășoare și Toma Aurel să-și pună titlul în joc în fața germanului.

Contractul care era iscălit de Toma Aurel, avea o clauză specială.

UN FORFAIT DE 500 MARCI

In caz, când din vina organizatorilor matchul nu s'ar fi desfășurat, d. Schumacher promotorul reuniunii era obligat să plătească despăgubiri de 500 mărci (circa 4500 franci) lui Toma Aurel.

După câte știm matchul nu s'a mai desfășurat și Toma Aurel își cere dreptul lui la despăgubiri.

UN PROTEST NEVALABIL

In lipsa lui Toma Aurel, protestul la I. B. U. a fost iscălit de managerul lui, Georges Leclerc.

Cum era și drept, secretarul general al lui Internațional Boxing Union, a întrebat pe d. Leclerc în ce calitate iscălește protestul.

La această întrebare profesorul francez n'a putut răspunde.

LICENȚA F. R. BOX A D-LUI LECLERC

Cu licența de manager a profesorului Leclerc este o întreagă poveste.

Leclerc a făcut o cerere federației române solicitând pe baza contractului pe 5 ani ce-l are cu Toma Aurel o licență de manager.

Acest eveniment s'a întâmplat în vara anului 1937.

Leclerc a trimis și cotizația, dar între timp cotizația s'a mărit la 3000 lei și nimeni nu s'a gândit să-i spună solicitatorului.

Astăzi, după refuzul I. B. U-ului de a lua în considerare protestul, Leclerc a întrebat la București ce este cu licența lui de manager!

In tot cazul odată cu înapoerea la Paris a lui Toma Aurel, protestul înaintat I. B. U.-ului va deveni valabil prin contrasemnarea lui de către compatriotul nostru.

TOMA AUREL VA BOXA CU JACKIE BROWN

La 19 Decembrie urma să boxeze la Londra Toma Aurel cu un adversar încă nedesemnat.

Intre timp Leclerc a primit dela d. Harding matchmakerul lui Național Sporting Club o nouă scrisoare prin care-i spune că în vederea sărbătorilor Crăciunului, N. S. C.-ul ia vacanță până la Anul Nou și imediat, a doua zi, la 2 Ianuarie, îl va programa pe Toma Aurel în match cu Jackie Brown.

Leclerc a acceptat, în numele lui Toma Aurel, matchul dela Londra, astfel că boxeurul român va pleca la New-York după ce va boxa în capitala Angliei.

CE NE SPUNE TOMA AUREL

Toma Aurel ne-a vizitat aseară la redacție și ne-a declarat următoarele:

Voiu boxa la Londra cu Jackie Brown și numai după efectuarea acestui match voi pleca în America să boxez cu Sixto Escobar.

Am o „socoteală" de aranjat cu d. Brown!

CAND PLEACA TOMA AUREL LA PARIS?

Dat fiind că am încă interese de aranjat la București în chestiunea banilor mei, cred că voiu pleca pe Duminică 11 sau Luni 12 Decembrie.

Forurile superioare nu vor aproba turneul în Orient al echipei naționale?

Eșecul dela Praga, dureros prin scor, a făcut ca în cursul zilei de eri să circule insistent svonul că turneul în Orient al echipei naționale nu va fi aprobat de forurile superioare.

Motivul: evitarea unor eventuale înfrângeri.

Mai mult chiar, se susține că această hotărire ar fi fost adusă — pe cale particulară —la cunoștința F. R. F. A.-ului.

In ce ne privește, n'am putut verifica știrea. Insă — dacă se confirmă — socotim că este inoportună, pentrucă o infrângere, chiar categorică, nu trebue să însemneze izolare și pentrucă numitul turneu are ca scop și pregătirea elementelor tinere în vederea promovării lor în prima echipă națională. Iar adversarii nu sunt dintre cei tari.

O mare propagandă in favoarea skiului

Numeroase școli vor funcționa in vacanța Crăciunului

Sezonul de ski se anunță sub cele mai strălucite auspicii.

Așa după cum am anunțat din timp o adevărată campanie s'a pornit în favoarea acestui sport; Oficiul Național de Turism, Federația de Ski și clubu-rile pregătesc un vast program de activitate cu scop de a propaga sportul skiului în marea masă.

Incepând din vacanța Crăciunului, în principalele centre de iarnă vor funcționa școli de ski.

Astfel la Muntele Mic în Banat, „Clubul turistic bănățean" va organiza un curs sub conducerea profesorului A. Covaci.

La Păltiniș, Clubul de Ski din Sibiu (H. S. V.) va organiza obișnuitul curs pentru membrii clubului.

La Poiana Brașovului O. N. T. va organiza o școală de ski iar pe muntele Postăvaru vor funcționa numeroase școli sub auspiciile Ski-Clubului București, la Cabana T. C. R.-ului, a Clubului de Ski Brașov (K. S. V.) la casa K. S.-V.-ului.

La Predeal, Asoc. Amicii Predealului și Clubul Sportiv Predeal vor organiza obișnuitele școli de ski.

In Nordul Țării se va desfășura de asemenea o intensă activitate.

La Stâna din Vale se va organiza sub auspiciile O. N. T.-ului cursuri de ski, conduse de specialiști. La Baia Mare skiul a făcut numeroși adepți și este mai mult ca sigur că se va organiza un curs, iar la Vatra Dornei, Oficiul Național de Turism local are un vast program în perspectivă.

După cum se poate constata, skiului românesc i se rezervă zile frumoase.

Enrico Urbinati
e campion al Europei la categoria muscă
Gino Cattaneo, învins!

Roma, 6. — Aseară a avut loc aci, la teatrul Adriano o gală internațională de box în care s'au înregistrat următoarele rezultate:

Categoria muscă: **Enrico Urbinati (Italia) învinge la puncte în 15 reprize pe Pierre Louis (Franța), adjudecându-și titlul de campion european.**

Categoria grea: **Merlo Preciso (It.) dispune de Saruggia (It.) prin abandon, în repriza a treia.**

Categoria pană: **Ansini (Italia) învinge pe Gino Cattaneo, campionul Italiei la categoria cocoș, la puncte, în 6 reprize.**

Categoria semi-mijlocie: **Deyana (It.) învinge pe Vittorio Venturi în 10 reprize, la puncte.**

Henry Armstrong învingător prin k. o.

New-York, 6. — **Ieri seară a avut loc la Cleveland un match de box profesionist între Henry Armstrong, campion mondial la categoria semi-mijlocie și challangerul său, Al. Manfredo.**

Armstrong a învins prin k. o. tehnic în repriza a treia, când arbitrul a oprit matchul din cauza inferiorității evidente a adversarului.

Jean Despeaux
boxează cu
Carmelo Candel

L'Auto scrie:

Mâine seară, la Wagram, speranță franceză de categorie mijlocie, Jean Despeaux, va înfrunta pe pensionarul profesorului Lerda, Carmelo Candel.

Al doilea match va permite lui Caïd de a-și pune în valoare calitățile lui în fața românului Lucian Popescu.

Tot în zece reprize, învingătorul competiției de categoria ușoară Fonteix va boxa cu Jack Poillion.

Ca match de deschidere se va disputa finala competiției de categorie cocoș între Bibi Burah și Leclercq.

Conducătorii și membrii Asociației polisportive Stadiul Român, în pelerinaj la mormântul regretatului Nae Mărăscu

Editura Societății Anonime „Universul", București—România

BIBLIOTECA „ASOCIAȚIUNII" SIBIIU

Taxa poștală plătită în numerar conform aprobării dir. g-rale p. t. t. nr. 70.346/938

2 LEI

UNIVERSUL

12 PAGINI

265-1938

Redacția și Administrația: Palatul „UNIVERSUL", str. Brezoianu 23—25. Telefon: Centrala: 3.30.10; Redacția: 4.21.81. Redactor responsabil EUGEN DUMITRESCU

Proprietar: „Universul", S. A. Adm.-delegat STELIAN POPESCU Inscris sub No. 167, Trib. Ilfov

Nr. 265. — Anul I • BUCUREȘTI. — Vineri 9 Decembrie 1938

ABONAMENTE: 3 luni LEI 150 | 6 luni LEI 270 | 1 an LEI 500

O ACȚIUNE PENTRU REDRESAREA ATLETISMULUI BUCUREȘTEAN

CLUBURILE VENUS, STADIUL ROMAN, VIFORUL DACIA, SP. STUDENȚESC VOR DA UN NOU RITM ATLETISMULUI DIN CAPITALA TARII

Atletismul deși și-a încheiat sezonul, nu se poate spune că nu mai activează.

La federația de atletism se întocmesc clasamente, se fac statistici, atleții se antrenează în săli, iar cluburile sunt în plină reorganizare, punând la punct proecte interesante pentru sezonul viitor.

UN NOU RITM IN ATLETISMUL BUCUREȘTEAN

Suntem în măsură să anunțăm o vastă campanie de redresare a atletismului bucureștean, inițiativa pornind din partea marilor grupări.

Înțelegându-și rolul important ce-l au în desvoltarea sportului atletic, cluburile și-au dat seama că progresul este în funcție numai și numai de ele.

Vom avea cluburi organizate, vom avea și un progres în atletism, acest adevăr nu poate fi contestat de nimeni.

CLUBURILE MARI INTRA IN ACȚIUNE

Lunile de iarnă vor servi marilor grupări de atletism din Capitală, pentru a-și organiza serios secțiunile.

In primul rând, fiecare din cele patru cluburi își va alcătui un comitet de conducere, compus din oameni competenți, care să asigure o conducere tehnică indispensabilă în atletism.

Apoi asociațiunile vor căuta să-și asigure un buget care să le permită să își desfășoare nestingherite activitatea, și în sfârșit în al treilea rând vor întocmi un program de activitate în care vor figura numeroase concursuri naționale și matchuri internaționale.

După cum se poate constata, atletismului bucureștean i se deschid splendide perspective.

Vom urmări de aproape activitatea celor patru grupări fruntașe ale atletismului bucureștean, a căror acțiune de redresare a sportului atletic merită toată atenția.

Astăzi se înapoiază echipa națională de football

Echipa națională de football care a jucat și a pierdut net Duminică la Praga, se înapoiază în Capitală astăzi dimineață la ora 9.30.

4. Cazul Bindea

7. Organizarea competiției pe anul 1939

10. Diverse și eventuale

Iată punctele mai principale de pe ordinea de zi a ședinței comitetului plenar C.E.C. care se va ține la București

După cum se știe, ședința comitetului plenar C.E.C. se va ține la București, la 17 și 18 Decembrie.

In legătură cu cele ce se vor discuta în această ședință s'a scris mult. Insă, ordinea de zi a ședinței, așa cum a alcătuit-o președintele Coppola, este următoarea:

1. Citirea procesului verbal al adunării generale de la Milano din 30 Aprilie 1938.

2. Expunerea președintelui.

3. Situația de cassă până la 30 Octombrie 1938.

4. Cazul Bindea.

5. Reclamația clubului Ferencvaros privitor la pedepsirea jucătorului Nozir (Slavia).

6. Intâmpinarea M. L. Sz.-ului cu privire la cazul Toldi și la sancționarea lui Polgar și Hlaway.

7. Organizarea competiției pe anul 1939.

8. Intâmpinarea clubului Ferencvaros în chestiunea materială a finalei C.E.C. (Slavia-Ferencvaros).

9. Comisarii de teren.

10. Diverse și eventuale.

ARMATA ROMÂNĂ VA FI REPREZENTATA LA CONCURSURILE MILITARE DE SKI DELA ZAKOPANE

PATRULA NOASTRA VA FI CONCENTRATA LA PREDEAL

In cadrul campionatelor mondiale de ski ce se vor disputa la Zakopane între 11 și 19 Februarie, Federația poloneză de ski a programat și o mare cursă internațională de patrule militare.

La această probă au fost invitate numeroase națiuni printre care și România.

MINISTERUL APARARII NAȚIONALE A APROBAT PARTICIPAREA

Așa după cum am anunțat, armata română a fost invitată să ia parte la acest concurs iar I. M. E. F. a și întocmit un raport în legătură cu pregătirea patrulei, urmând ca autoritățile militare superioare să decidă asupra participării.

Zilele trecute, ministerul apărării naționale a trimis o adresă I. M. E. F.-ului prin care anunță că a aprobat participarea României.

PREGATIRI INTENSE

Ca și în anii trecuți, conducerea technică o va avea d. maior C. Medeleanu dela I. M. E. F. care a întocmit un plan de pregătire a patrulei.

Zilele acestea vor fi selecționați soldații și ofițerii, urmând ca imediat să fie concentrați la Predeal unde vor începe antrenamentul.

Kispest se oferă

să joace la București la 17 și 18 Decembrie cu prilejul ședinței C.E.C.

Cunoscuta grupare budapestană Kispest a trimes o scrisoare reprezentantului oficial al M.L.Sz-ului la București, d. F. Stoessel, prin care arată că este dispusă să susțină două matchuri în București la 17 și 18 Decembrie. când are loc și ședința C. E. C.

Ungurii arată că la acele date sunt în trecere prin România spre Orient, unde au perfectat un lung turneu la iarnă.

Oferta va fi adusă la cunoștința grupărilor Rapid, Juventus și Macaby.

Noi însă credem că FRFA ar putea să angajeze pe Kispest ca sparring-partener al echipei naționale care va juca în Orient.

Ar fi o bună și utilă pregătire.

CEHOSLOVACIA-ROMANIA: Un atac al cehilor se termină la David, care prinde balonul, protejat de Burger. In stânga Riha, în mijloc Ludl, iar în fund Vintilă.

Suedia a învins Finlanda la lupte

HELSINKI, 7. — Ieri s'a disputat aci matchul internațional de lupte greco-romane între echipele selecționate ale Suediei și Finlandei.

Echipa Suediei a învins cu 16 puncte contra 12.

P'asta o știați?

Cupa Europei Centrale se desființează din lipsă de concurenți!...

(L'Auto")

„L'Auto" ne-a obișnuit cu informațiile sale „precise", totuși ne-a surprins următoarea știre publicată în ultimul număr sosit în Capitală:

„La 18 Decembrie se va decide dacă e cazul să se desființeze cupa Europei Centrale... din lipsă de concurenți. Intr'adevăr, singure Jugoslavia și România rămân pe poziție, în timp ce Italia, Elveția (!?), Cehoslovacia, Ungaria și Polonia (!?) nu vor să mai participe în această competiție".

De reținut: Elveția și Polonia „nu MAI vor" să participe...

Dela U.F.S.R.

Comitetul central al U.F.S.R. în ședința dela 25 Noembrie 1938 a hotărît ca la începutul oricărei manifestațiuni sportive de orice fel. organizate în întreaga țară, să se rostească „SALUTUL SPORTIV PENTRU MAJESTATEA SA REGELE CAROL II" în semn de respectuos și devotat omagiu pentru Inaltul întemeetor și protector al sportului românesc.

Acest salut va consta din următoarele:

Inainte de a se începe orice reuniune sportivă, toți sportivii care participă la manifestație se vor întruni în centrul terenului sau săiei și la semnalul dat de oficialul conducător al reuniunii, vor lua poziție de **„drepți"**, ridicând mâna dreaptă pentru salutul sportiv.

In acel moment conducătorul va striga: „PENTRU MAJESTATEA SA REGELE" iar jucătorii vor răspunde: „TRAIASCA, TRAIASCA, TRAIASCA".

La matchurile între echipe (football, rugby, hockey pe ghiață, volley, basket, handball, etc.) semnalul și urarea vor putea fi făcute de arbitrul reuniunii, răspunsul fiind acelaș.

Aducându-vă cele ce preced la cunoștință, vă rugăm să binevoiți a a face cunoscută această decizie a comitetului nostru central tuturor forurilor dv. precum și societăților afiliate.

AVENTURILE DETECTIVULUI WILLIAM THARPS

JOCHEUL DISPARUT

ROMAN SPORTIV de GEORGE MEIRS

TRADUCERE de CONST. TOMESCU

CAP. II

FRUMOASA NECUNOSCUTĂ

Sosirea era totuși aproape. *Saint Gelois* nu părea a fi la sfârșitul puterilor sale dar nu mai înainta. Incet, pas cu pas, o cazacă neagră punctată cu roșu se apropie de el; cei doi cai luptau vizibil, cazaca neagră era în plin elan, în timp ce călărețul lui *Saint Gelois* sta ca pietrificat. La sfârșit, *Money*, un frumos armăsar, pe care îl conducea jocheul cu cazaca neagră stropită cu roșu, într'un suprem efort, își întrecu, la sosire, concurentul cu un cap.

Din toate părțile se auzi un suspin general de ușurare. *Money* era al treilea favorit în această cursă, în care *Saint Gelois* ocupa situația neinvidiabilă de codaș.

Detectivul amator se întoarse spre noi.

— N'am avut noroc, spuse el.

— N'ați pariat plasat?

— Nici gând!

Tăria cu care spusese acestea ne făcu să zâmbim.

— Aș fi curios să știu, spuse amicul meu, la ce cotă a plecat.

Complezant, un sportman vecin înmână lui Tharps ultima foaie de cote. N-rul 5 figura în ea la 75/1. Coborîrăm în momentul când caii se întorceau la grajduri.

Intocmai cum spusese detectivul, șeaua lui *Saint Gelois* se desfăcuse din chingi și jocheul într'un foarte precar echilibru, a trebuit să facă minuni de acrobație pentru a nu cădea.

Când întâmplarea fu cunoscută de toți, fu o stupoare generală; căci dacă ea n'ar fi survenit, calul, care nu figurase nici odată printre câștigători ar fi câștigat de departe.

William Tharps, pe care un individ bizar îmbrăcat îl acostase, ne anunță că comisarul special avea să ne facă o comunicare urgentă.

Ne grăbirăm să ajungem în micul salon pe care omul, un agent de siguranță, i-l arătase amicului meu și unde găsirăm într'adevăr pe comisar.

— Domnilor, spuse el, îndată ce intrarăm, am primit rapoarte cari vă pot interesa și deaceea m'am grăbit să vă chem aici.

— Foarte bine, zise Tharps.

— Trebuia s'o fac, domnule, ripostă amabil comisarul, mai ales că prin asta puteam repara greșala de a vă fi răspuns așa cum știți la prima întrebare pe care mi-ați pus-o în legătură cu Winggs.

Amicul meu se înclină și arătă cu un gest al mâinii că nici nu se mai gândește la așa ceva.

— Din rapoartele cari mi-au fost aduse rezultă că jocheul Winggs a fost zărit pentru ultima dată aproape de sala cântarelor; era echipat pentru cursă și purta pe deasupra un pardesiu verde închis foarte lung. El ședea de vorbă cu o femeie tânără, frumoasă, elegantă, care, de atunci, n'a mai fost văzută. Vă atrag atenția asupra unui punct important pe care au ținut să-l sublinieze și agenții. Jocheul și femeia vorbeau foarte tare, certându-se aproape. Femeia ale cărei semnalmente iată-le — este de talie mijlocie, părul castaniu pieptănat cu cărare la mijloc. Ținuta sa elegantă nu era prea țipătoare; totuși martorii au impresia că face parte din lumea de moravuri ușoare. In afară de aceasta, am chemat și pe inspector care mi-a dat, în privința ei, amănunte foarte prețioase; el va putea să vi le repete.

Inspectorul fu introdus și povesti o mulțime de amănunte pe cari Tharps le notă în parte, în timp ce eu cu ducele vorbeam de această ciudată întorsătură a lucrurilor.

Totul se împletea în așa fel încât reieșea limpede, din cele aflate, că jocheul cunoștea de aproape pe frumoasa necunoscută; inspectorul Gable nu ezită să califice întrevederea dintre Winggs și ea drept cearta a doi îndrăgostiți. Punctul în adevăr straniu era că Winggs a părăsit hipodromul în costumul său profesional fără ca să fie băgat în seamă; aceasta nu se putea decât cu condiția de a fi fost ajutat de complici, adică numai cu consimțământul jocheului. Dacă un complice i-a dat o pereche de pantaloni și o pălărie, pardesiul ascunzând restul, fuga era posibilă. Altfel ea era, prin forța lucrurilor observată.

Dacă se înlătura complicitatea necesară, trebuia atunci admisă ipoteza că jocheul n'a părăsit câmpul de curse, și, contra acestei ipoteze pledau toate investigațiile minuțioase ale poliției.

Comisarul respinsese această presupunere, imediat, după ce o adusese în discuție, în timp ce, din ochi, cerea părerea amicului meu.

William Tharps nu-și spuse părerea, în ceeace privește afacerea în discuție și, ca răspuns întrebării mute a colegului său oficial el se mărgini să schițeze un gest evasiv, pe care îl sublinie cu această observație destul de neașteptată.

— *Nu e un motiv ca, dacă cineva n'a fost văzut într'un anumit loc, el să nu fie acolo.*

Ne privirăm puțin surprinși; dar detectivul aprinse o țigară și nu părea de loc dispus să se explice mai mult.

Ezitând puțin, comisarul îi spuse că rapoartele pe care le avea menționa și frumosul câștig realizat de el prin victoria lui *Golden Dick*.

Tharps zâmbi.

— Complimentele mele, zise el, văd că nu există amănunte cât de mici cari să scape inspectorilor d-tale. E o probă în favoarea lor, adăogă el după un minut de gândire.

Apoi, cum ducele își exprimase mirarea că Tharps fusese atât de clar văzător și chiar în momentul cel mai potrivit, el consimți să ne împărtășească raționamentele cari l-au călăuzit în alegerea sa.

Rog aci pe cititorii mei să mă ierte dacă fac loc unor explicații pur technice cari ar putea să pară unora de prisos.

Cei 500 franci riscați de eminentul detectiv, pe un cal complet necunoscut, într'o cursă a cărei regularitate — pe baza intereselor angajate — era, logic, indiscutabilă, au produs asupra comisarului special o impresie pe care acesta nici nu încerca să o ascundă măcar.

(Urmează mâine)

PENTRU CITITORII NOI

In urma unei întâmplări puțin banale, petrecută la hipodromul dela Chantilly, detectivul William Tharps ia în cercetare ciudatul caz al dispariției jockeului Arthur Winggs, care trebuia să conducă în alergarea premiului Jockey Clubului, calul prietenului său, ducele de Jorie.

Pentru început el stabilește că, înainte de alergarea cursei, un străin l-a vizitat pe Winggs în cabină și a stat de vorbă cu el. Jocheul în orice caz a plecat de bună voie de pe hipodrom.

Până la noui evenimente, detectivul încasează un frumos câștig, fruct al perspicacității sale și asistă la a șasea cursă, în care pusese pe un presupus codaș o sută de franci.

HOCKEY

De pe ghiață...

MAINE la Praga se dispută revanșa matchului Elveția-Cehoslovacia.

*

ELVEȚIA - CEHOSLOVACIA 3:1 (2:0, 0:1, 1:0). Duminică la Basel în fața a 11.000 de spectatori s'a disputat a 16-a întâlnire dintre cele mai bune reprezentative ale continentului.

In prima treime gazdele, prin punctele marcate de Lohrer și Torriani, au luat conducerea cu 2:0. In a doua repriză Trojak a înscris unicul goal al cehilor, iar în ultima, Torriani a mai marcat un goal.

Cel mai bun compartiment de pe teren a fost faimoasa linie „ni" (Torriani I ,Torriani II și Cattini). Deasemenea fundașul Badrutt (Zuricher Sch C.) a excelat.

Dela cehi — cari au jucat fără fundașul Trouliek (Sparta) — doar Malecek a izbutit să se evidențieze.

*

TROPPAUER E. V. — care a jucat anul trecut și la București — a fost învins la Kattowice de două ori. Selecționata orașului Kattowice a câștigat cu 4:0 (1:0, 0:0, 3:0) și 4:1 (1:0, 2:1, 1:0).

*

MATCHUL Austria-Germania care s'a jucat Duminică la Viena s'a terminat la egalitate, 2:2 (1:1, 0:0, 1:1).

*

„SPARTA" și-a încheiat turneul în Belgia, terminând la egalitate cu echipa Brabo Anvers, care a fost întărită cu câțiva canadieni. Punctele praghezilor au fost marcate de Jirotka II (2) și Hurych, în timp ce pentru gazde au înscris Mac Arthur și Bureau.

Tariful de publicitate al ziarului UNIVERSUL

(CATEGORIA IV)

LINIA CORP		
Dela 10-1000 linii	Lei	4
Dela 1000 linii în sus	„	7,50
Anunțurile colectorilor de loterii	„	10
Bilanțuri, convocări, notificări etc.	„	30
Știri artistice, judiciare, școlare	„	15
Informațiuni comerciale minimum 5 linii	„	17,50
Informațiuni financiare minimum 5 linii	„	17,50
Informațiuni colectori de loterii	„	20

SPECTACOLE

Teatre

OPERA: Manon.
TEATRUL NAȚIONAL: Moartea Marelui Alexandru.
TEATRUL STUDIO: Clownul.
TEATRUL COMOEDIA: Dragoste pe note.
TEATRUL LIBER (sub Comoedia): Mama
LIGA CULTURALA: Revizorul.
ALHAMBRA: matineu și seara: „1000 de ani pace".
TEATRUL REGINA MARIA: Intr'un mare magazin.
TEATRUL MODERN: 30 de secunde de dragoste.

Cinematografe

ARO: Nopți în Alger și jurnal.
SCALA: Albă ca zăpada și cei șapte pitici și jurnal.
CAPITOL: Femei în lanțuri și jurnal Metro.
CARLTON: Rapsodia Diabolică și Junal nou Fox
SELECT: Neapole, sub sărutul focului.
TRIANON: Seducătorul și jurnal Paramount.
A.R.P.A.: Bătălia aurului, jurnal și complectare.
BIZANTIN: Blocada, jurnal și completare.
FEMINA: Amanda.
REGAL: „Vacanța" și jurnal Paramount.
BULEVARD PALACE: [illegible] și completare.
ROXY: Femei în lanțuri și jurnal Metro.
ELISEE: Seducătorul și jurnal Paramount.
FORUM: O fetiță delicioasă și tru bărbați și un jurământ.
CORSO: Bulu (Tigrul alb), jurnal și completare.
BIZANTIN: Blocada, jurnal și completare.
AIDA: Tu și eu și Mazurca albastră.
ATENEUL TEI: Dragoste sub arme și Istoria se scrie noaptea.
AMERICAN: Leopardul Suzanei și Pasiune de apaș (Pép. le Moko)
ATENEUL TEI: Dragoste sub arme și Istoria se scrie noaptea.
BARCELONA: Grădina lui Alah, O crimă fără importanță și artiști.
CARMEN: S'au cunoscut în luna Mai și Oameni în lanțuri.
COTROCENI: Farmecul Bohemiei și Copilul și elefantul.
DIANA: Proscrisul, Eroii Siberiei și artiști.
DACIA: Hollywood Hoetl și Insula ocnașilor.
DICHIU: Corsarul, Fetița olandeză și jurnal.
DOINA: Tarantela și Prinț și cerșetor
EDISON: Sfidătorii aerului și Mary Dugan e vinovată?
FLORIDA: Fac ce-mi place și Șobolanul.
FRANCLIN: Șeicul și Fanny Elssler.
GLORIA: Focul din Cicago și Josette.
IZBANDA: Manechinul și Inger și demon.
ILEANA: Femeia diabolică și Stan și Bran alpiniști.
LIZEANU: Uraganul și Spovedania
LOLICA: Noaptea e a noastră și Spaima indienilor.
LIA: Patru bărbați și un jurământ, Pentru d-voastră doamnă și jurnal.
LUCIFER: Prizonierul din Africa și Cum se cuceresc bărbații.
MARCONI: Le Quai de brumes (Suflete în ceață), Fiica orientului jurnal și artiști.
MARNA: Pepe le Moko, Hoțul de femei și artiști.
MODEL: S'a născut un imperiu și Contesa Alexandra.
MILANO: Mnciuna sfântă și Răzbunarea lui Drumond.
NERO: Leopardul Suzani și Se caută o femeie.
NISSA: Hollywood Hotel și Ședința secretă.
NONI (fost Central): In slujba inamicului și Pat și Patachon în Paradis-Micki-Maus și artiști.
ODEON: Vraja albă și Arme pentru China.
OMNIA: O fetiță delicioasă și Floare de troutuar.
ORFEU: Mormântul lui Ghingis Khan și Ramona.
PARIS: Indrăznețul și Barnabé.
PAX: Parnell și Aldebaran.
PACHE: Cântecul privighetoarei și Monstrul galben.
RAHOVA: Adevărul îndrăcit și Mister Zero.
RIALTO (fost City): Prințesa Tarakanova și Alarmă în Noapte.
SPLENDID: Manuela și Bulu.
REX: Vraja albă și Romanță argentiniană.
TRIUMF: Califul din Bagdad și Londra sub teroare.
TOMIS: Adevărul îndrăcit și Sângele negru.
UNIC: Prinzonierul din Zenda și Fac ce-mi place.
VOLTA BUZEȘTI: Capriciile destinului, Diligența însângerată și artiști.
VOLGA: Katia și Diamantul sultanului.
VENUS: Misiunea locotenentului Perry și Arsene Lupin.

CITIȚI

„TRUP și SUFLET"

FOOT-BALL

Footballul european la răscruce

Problema profesionismului în sport a fost desbătută în fel şi chip fără a i se fi dat până acum o soluţie definitivă.

Susţinătorii sau detractorii profesionismului au rămas pe vechile baricade pro sau contra, în timp ce statele, după preferinţe şi după nevoi, instaurează unul sau altul dintre regimuri.

Cei cari au luat poziţie împotriva profesionismului reproşează acestui-fel de a face sport mai cu seamă unele deficienţe de ordin moral — din moment ce eşti plătit, spun ei, nu mai faci sport, ci dai reprezentaţie, — iar susţinătorii observă — şi pe bună dreptate — că introducerea profesionismului a coincis totdeauna şi peste tot cu o îmbunătăţire a jocului, cu o pătrundere adâncă a lui în rândurile largi ale marelui public, însfârşit, cu un progres pe care nu l-a înregistrat niciodată sportul amator.

Cele de mai sus s'ar putea dovedi cu exemplele Angliei, Americei de Sud, Austriei, Ungariei, Cehoslovaciei, Franţei şi în bună parte cu exemplele Italiei şi României, care au un regim mixt, numit „statutul italian".

Noua înfăţişare politică pe care a luat-o harta Europei după recentele întâmplări internaţionale, a avut darul să determine şi unele schimbări în mişcarea sportivă, dar mai cu seamă în lumea footballului profesionist.

Astfel Austria, unul dintre cele mai puternice centre europene ale footballului profesionist, a dispărut, înglobându-se atât din punct de vedere politic, cât şi ca regim sportiv, Germaniei. Se ştie că Germania are un aspru regim de amatorism, care a făcut pe mulţi dintre vechii footballişti ai Austriei să se expatrieze.

Un alt centru puternic, Cehoslovacia, care a reuşit isprăvi mai mult decât frumoase datorite numai profesionismului, este pe cale să-şi amatorizeze mişcarea sportivă, fiindcă nouile împrejurări economice şi politice nu-i mai îngădue susţinerea unui sport scump, care, după unele teorii protecţioniste, ar sărăci într'o măsură oarecare avutul naţional.

Fără'ndoială, dispariţia Austriei de pe harta sportivă a fost o pierdere, după cum amatorizarea footballului său va duce la un regres din punct de vedere tehnic. Iar Cehoslovacia, dacă va încerca acelaş sistem, în scurtă vreme se va vedea fără cadre de valoarea celor precedente.

De altfel fenomenul austro-cehoslovac a avut un corespondent simetric în Franţa, care, primind pe toţi fugarii din centrul Europei, şi-a îmbunătăţit enorm clasa footballului de club şi este pe cale să-şi creeze — prin contact — şi cadre naţionale de mâna întâi.

Din toate acestea nu este prea greu să tragem o concluzie destul de neplăcută pentru viitorul footballului din Europa Centrală.

Indiscutabil, se va produce o deplasare de interes spre apus, adică spre ţările care vor susţine profesionismul, în timp ce statele cu sport amator vor înregistra un regres sensibil din punctul de vedere al spectacolului şi al tehnicei.

Se vor naşte, deci, noui centre, se va produce o nouă orientare, în care footballul românesc ar trebui să-şi caute un loc cât mai convenabil.

Virgil Popescu

CEL MAI FOLOSITOR DAR PENTRU SARBATORI
ESTE INCĂLŢĂMINTEA SOLIDĂ.
ŞCOLILE, SOCIETAŢILE DE BINEFACERE, MARILE INTREPRINDERI, ETC., SE POT APROVIZIONA
cu renumita încălţăminte
ce se găseşte cu preţuri eftine la
MAGAZINELE INTREPRINDERILOR
Grales Intreprinderile Grigore Alexandrescu
GRIGORE ALEXANDRESCU S. A.
MAGAZINE: Bucureşti: Str. Oituz 19, Şepcari 18, Cal. Moşilor 323 şi Calea Griviţei 177 (sub Hotel Traian)
Provincie: Constanţa, Strada Ştefan cel Mare 27 şi Topoloveni
2700

Intâlnirea dela Praga văzută de presa pragheză

„Bican ar fi putut hotărî soarta oricărui match..." scrie Prager Tagblatt

„Ziua cea mare a lui Bican şi începutul însufleţit al oaspeţilor" — continuă Prager Presse

Ziarele cehoslovace sosite eri în Capitală consacră lungi cronici matchului susţinut Duminică la Praga de reprezentativa României.

Ele au cuvinte elogioase pentru comportarea selecţionatei noastre şi menţionează că forma pe care a arătat-o Bican în acest match, nu putea să-i ducă decât la victorie, deşi jucătorii români s'au dovedit a fi de o valoare apropiată cehilor.

Dar iată reportagiile publicate în ziarele „Prager Presse" şi „Prager Tagblatt".

„Ultimul match internaţional al anului — scrie Prager Tagblatt — a adus o victorie meritată asupra redutabilei formaţii româneşti. Acest succes ne bucură cu atât mai mult cu cât la început echipa românească a condus cu 2:0.

ROMANIA A JUCAT IN „W"..

Echipa cehă şi-a revenit destul de greu, pentrucă românii, cari au adoptat sistemul „W", s'au dovedit mai iuţi ca ai noştri, dintre cari câţiva nu au corespuns.

Este vorba în primul rând de Kostalek, care hărţuit de excelenta aripă stângă a oaspeţilor Orza-Baratky nu a reuşit să satisfacă. Repetatele greşeli ale fundaşului nu puteau fi reparate nici de Daucik, care trebuia să fie atent pe partea lui.

REZULTATUL AR PAREA EXAGERAT PENTRUCA ROMANII NU NE-AU FOST INFERIORI

Linia noastră de mijlocaşi a fost însă superioară celei româneşti. Boucek deşi nu are elasticitatea din trecut, încadrat de Prucha şi rapidul Kopecky a dominat câmpul.

La înaintare Ludl a greşit ocazii sigure şi nici în jocul de câmp nu a corespuns. Senecky a passat prost.

Rezultatul deci, ar părea exagerat, pentrucă românii nu ne-au fost inferiori, ba chiar câţiva jucători de-ai lor au dovedit o clasă excepţională.

...DAR BICAN PUTEA DECIDE SOARTA ORICARUI MATCH

Că am reuşit totuşi să învingem la acest scor, se datoreşte exclusiv lui Bican, care Duminică ar fi fost în stare singur, să decidă soarta unui match. Bican pe lângă passele precise pe care le-a dat tovarăşilor a ştiut să schimbe şi jocul în aşa fel ca apărarea românilor să nu poată interveni cu succes.

Alături de el, cele două extreme Riha şi Nejedly au excelat.

INTRE BURKERT ŞI DAVID

Primul goal al românilor putea fi apărat de un portar de clasă, Burkert însă părea surprins de shotul puternic şi a lăsat să treacă. Mai târziu nu prea a avut ocazia să se releve, în timp ce portarul românilor David, nu a avut nici un moment să se odihnească şi a salvat numeroase situaţii critice.

Afară de el s'au mai relevat Baratki şi Bodola, cari însă după pauză au dispărut complect.

„INCEPUT INSUFLEŢIT ŞI BICAN IN ZI MARE", SCRIE PRAGER PRESSE

Românii s'au relevat în primul rând prin jocul lor extrem de iute şi însufleţit la începutul partidei.

Cei mai buni oameni ai lor au fost David, un portar de clasă, dar şi norocos, mijlocaşul centru Fieraru şi înaintaşii Baratki şi Bodola".

In descrierea jocului Prager Presse relevă că la începutul matchului după ce cehii au scăpat câteva ocazii sigure, românii au avut norocul să marcheze într'un minut două goaluri.

„Dar Bican a avut o zi mare şi Cehoslovacia a câştigat".

DECLARAŢIILE OFICIALILOR ŞI JUCATORILOR ROMANI

La sfârşitul reportajului ziarul reproduce şi câteva declaraţii ale oficialilor şi jucătorilor români.

Iată-le:

D. MAIOR BREZEANU: M'a impresionat în special ţinuta sportivă a asistenţei, care a arătat o obiectivitate rar întâlnită.

D. OCTAV LUCHIDE: Jucătorii noştri obosiţi. Ei joacă dela 19 August într'un campionat disputat.

Terenul moale a constituit deasemenea un mare handicap pentru noi.

Unsprezecele cehoslovac a avut în Bican un minunat centru înaintaş.

D. STEINBACH: Sunt surprins de forma excelentă a învingătorilor noştri.

ALBU: A fost o luptă între David şi... Goliat.

BODOLA: Avem încă mult de învăţat, atât din punct de vedere tehnic cât şi tactic.

SZANISZLO: Scorul sever cu care am fost învinşi, se datoreşte în mare parte terenului desfundat.

FOSTUL INTERNAŢIONAL VOGL VA URMA ŞCOALA DE ARBITRI

CURSURILE VOR INCEPE VINERI SEARA

Se aduce — pe această cale — la cunoştinţa d-lor elevi arbitri specificaţi mai jos, şi cari au fost admişi a frecventa cursurile şcoalei de arbitri, că inaugurarea acestor cursuri se va face — în mod irevocabil — Vineri 9 Decembrie 1938, orele 20 precis, în localul districtului de foot-ball str. Regală No. 12. etaj I:

Constantinescu Gh., Bărbulescu R., Sauciuc N., Buruc I., Ursulescu C., Raica Ion, Ştefănescu Ioan, Niculescu Emil, Mehrer Vilhelm, Nicolau Ioan, Petrescu Sergiu, Grassu Ioan, Dumitrescu Ioan, Cincheză Simion, Robu Ion, Tulbure Lazăr, Manolescu Vasile, Logofătu Ion, Şerbănescu M., Ionescu Nicolae, Ambrozie Valeriu, Dumitrescu Mircea, Mihăilescu Petre, Busuioc Dan, Brăiloiu Alex., Budac Gheorghe, Dumitrescu Eugen, Cristofor Bruno, Alexandrescu Al., Boancă Gh., Nuţu Nicolae, Lt. Dumitraşcu Gh., Bârzan Nicolae, Popescu Mihail, Ţepeş Virgil, Alterescu J., Fluerăşu Gh., Nicoară Dionisie, Lt. Tănăsescu Gh., Victor Tănase, Goangea Pericle, Paul Oren, Mănoilă Pantazi şi Minciu C-tin.

Constatându-se că d-nii elevi arbitri: Goleşean, Zamfirescu C., Grigorescu D., Achimescu, Rădulescu G., Constantinescu G., Stănescu Ion, Georgescu Gh., Traian Petruţ, Firu Ion, Dumitrescu St., Mihăescu C-tin, Necşulescu C-tin, Pantazoglu C-tin şi Vogl Emeric, au depus numai cereri de înscriere, fără a prezenta actele cerute de regulament, prin comunicatele noastre anterioare, li se aduce la cunoştinţă — tot pe această cale — că s'a acordat un ultim termen, pentru complectare de acte, Vineri 9 Decembrie a. c. orele 20, tot în localul districtului.

Se atrage atenţiunea în mod expres, că prezentul comunicat ţine loc de orice altă înştiinţare, urmând ca în cazul neconformării prezentelor dispoziţiuni, d-nii candidaţi din cauză, să fie consideraţi retraşi dela această şcoală, în care situaţie se pot prezenta la şedinţele comisiunei de arbitri spre a-şi ridica taxa de înscriere.

Scoţia a învins Ungaria cu 3-1 (3-0)

GLASGOW 7. — Pe stadionul Ibrox din localitate s'a disputat azi după amiază matchul internaţional de football dintre reprezentativele Scoţiei şi Ungariei.

Gazdele au obţinut o victorie destul de uşoară, care a fost asigurată încă în prima repriză, prin trei goaluri marcate.

După pauză, Black fiind rănit scoţienii au fost nevoiţi să joace în 10 oameni.

Scorul a fost deschis în minutul 17 de WALKER care a transformat un penalty.

După 8 minute Black a urcat scorul, iar în minutul 30 Gillick a marcat şi al treilea goal.

După pauză Ungaria a dominat dar n'a putut marca decât în minutul 71 prin dr. Sarosi, dintr'o lovitură de 11 m.

Matchul, la care au asistat numai 20.000 de spectactori a fost condus de d. Nattraş (Anglia).

Şedinţele „istorice" ale C. C. N-ului

După prima zi a „desbaterilor", impresia e că Victoria va câştiga contestaţia

„Depoziţiile" majorităţii martorilor audiaţi sunt favorabile clujenilor. In ziua doua a marelui „proces" Victoria-Rapid va fi ascultat restul martorilor

Comisiunea campionatului naţional a judecat aseară în continuare contestaţia grupării Victoria din Cluj, introdusă la matchul cu F. C. Rapid.

Cititorii noştri îşi amintesc desigur că într'o şedinţă anterioară, comisia — la cererea clujenilor — a admis proba cu martori pentru a se dovedi dacă pe teren s'au petrecut faptele pe care le menţionau în contestaţie.

Aseară martorii propuşi de grupări au fost audiaţi. Propriu zis numai cei cari s'au prezentat, pentrucă o mare parte din ei nu au răspuns la apelul comisiei campionatului naţional.

D. Dr. V. STELEA A LIPSIT

Preşedintele C. C. N.-ului nu a luat parte la şedinţă. A venit foarte târziu, după ce o mare parte dn martori defilaseră prin faţa instanţei. Şi nici atunci nu a rămas în şedinţă, ci a părăsit imediat sala.

Sperăm că numai multiplele d-sale ocupaţii l-au pus în situaţia de a nu putea prezida şedinţa de aseară.

COMPLETUL

In lipsa d-lui Stelea completul de judecată a fost astfel alcătuit:

preşedinte: d. V. Batter;

membri: d-nii ing. Iulian Popp, Păcuraru şi V. Costescu.

PARŢILE

F. C. Rapid a fost reprezentat în şedinţă prin d. ing. Volodea Ungureanu, care după câte ne amintim, este propus şi ca martor de echipa pe care a reprezentat-o aseară.

Din partea Victoriei au asistat avocatul Raul Vizanti şi d. Paner, delegatul grupării pe lângă F. R. F. A.

PRIMII ABSENŢI

Se începe strigarea martorilor Victoriei. Virgil Vartolomeu, arbitrul jocului lipseşte. A primit mult prea târziu citaţia. D. maior Gh. Brezeanu, absent: este la Praga cu echipa naţională.

D. N. Popa lipseşte şi d-sa ca şi d. Pop, unul din arbitrii de tuşe.

PRIMUL PREZENT: DUCE

Comisiunea pare cam descurajată de aceste absenţe şi nu mai ia martorii în ordinea în care fuseseră trecuţi pe listă, ci se mulţumeşte cu ordinea... venirii lor. Primul sosit e Duce, fundaşul Sportului Studenţesc. Preşedintele comisiei îi pune în vedere că cele ce va declara vor fi pe onoare şi conştiinţă. Fără nici un fel de emoţie, universitarul declară următoarele:

După ce s'a consumat busculada din interiorul spaţiului îngrădit, antrenorul Nyul a fost scos de jandarmi de sub tribună unde d. ing. Zotta l'a îmbrâncit şi lovit.

Intervine avocatul Vizante, care îl întreabă dacă a văzut pe d-nii Zotta şi Ungureanu în interiorul spaţiului îngrădit.

„Da", răspunde Duce, şi continuă: „pe altcineva n'am mai remarcat".

Din nou o întrebare a avocatului Victoriei:

Au luat parte la busculada din interiorul spaţiului îngrădit d-nii Zotta şi Ungureanu?

Răspunsul martorului este din nou afirmativ şi după ce comisia constată că reprezentantul Rapidului nu are de pus nici o întrebare, Duce este lăsat în pace.

DELEGATUL FEDERAL

Urmează d. inginer Emil Stelea, delegatul federal la acest match.

Dat fiindcă d-sa şi-a depus raportul, comisiunea crede că ar fi inutilă audierea.

Din partea Victoriei, avocatul Vizante precizează că nu are de pus decât o singură întrebare pentru a lămuri unii termeni întrebuinţaţi în raport.

Pentru edificare roagă să se citească pasagiul din raport în care se vorbeşte despre busculada ce a avut loc.

Se citeşte acest pasagiu în care se specifică intrarea înlăuntrul spaţiului îngrădit a unor civili.

D. Vizante roagă delegatul federal să precizeze ce anume înţelege prin acest termen.

D. Stelea arată că prin civili înţelege pe toţi aceia cari au intrat pe teren fără nici o calitate oficială: d-nii Zotta, Ungureanu şi Bauer, cari au plecat din loja comitetului clubului — unde se afla şi d-sa —şi au intrat în arenă Precizează mai departe că afară de cei numiţi mai sus, au fost pe teren şi alte persoane pe care nu le-a putut identifica şi nu poate deci preciza dacă erau victorişti sau rapidişti.

D. Stelea mai e întrebat dacă cei trei conducători ai Rapidului plecaţi din loje, de lângă d-sa, au luat parte la busculadă şi răspunde categoric „da"!

Delegatul Rapidului, d. inginer Volodea Ungureanu roagă pe d. delegat federal să precizeze dacă d-sa i-a dat însărcinarea să evacueze terenul de persoanele străine cari se aflau acolo.

D. ing. Stelea confirmă că a dat această însărcinare d-lui Ungureanu dar înainte de începerea reprizei a doua d. Ungureanu s'a executat, aducându-i la cunoştinţă că pe teren nu au mai rămas decât jucătorii, arbitrii, managerii, antrenorii şi reporterii fotografi.

Când s'a produs busculada d-nii Zotta, Ungureanu şi Bauer, au pătruns în arenă din proprie iniţiativă iar la înapoere d. Ungureanu nu i-a adus la cunoştinţă că a scos de pe teren şi pe antrenori şi manageri pentru a se evita scandalul.

D. SEVER POP

Delegatul Industriei sârmei. urmează d-lui Emil Stelea.

Tânărul martor pare puţin emoţionat şi începe povestirea „dela Adam":

Am văzut pe Negru, portarul Rapidului căzând jos şi pe antrenorul Victoriei sărindu-i în ajutor. In acest moment câţiva particulari au intervenit îmbrâncind şi lovindu-l pe Nyel. Acest fapt a determinat pe jucătorii Căpuşan şi Puiu Cociuban să vină în ajutorul antrenorului lor. Au eşit de pe teren în dosul porţii încercând să-l scoată din mâinile particularilor ce erau acolo.

Intre timp, intervin şi jucători de-ai Rapidului şi se naşte o busculadă generală. Intervin în fine 3 jandarmi — cu care ocazie mai pătrunde lume în arenă — şi spiritele se potolesc.

D. Ungureanu întreabă pe martor dacă a auzit cum Nyul a înjurat pe Vintilă în ungureşte.

D. Pop răspunde că nu.

PREŞEDINTELE COMISIEI CENTRALE A ARBITRILOR

D. Denis Xifando fusese şi mai înainte în şedinţă şi declarase că „NU ARE NIMIC DE DEPUS".

Ulterior însă şi-a schimbat părerea şi a revenit în faţa comisiei.

Dela început avocatul Vizante cere scuze d-lui Xifando pentru „deranjul" ce i s'a pricinuit şi precizează că ţine foarte mult la depoziţia d-sale atât pentrucă cunoaşte spiritul de observaţie de care dă dovadă ca arbitru cât şi pentru calitatea d-sale oficială.

D. Xifando roagă să fie întrebat.

Preşedintele comisiei întreabă dacă înlăuntrul spaţiului îngrădit se aflau persoane fără nici o calitate oficială.

D. Xifando răspunde afirmativ şi citează numele d-lor Ungureanu, Bauer, Nyul şi încă o persoană neidentificată.

Arată că n'a observat pe cei numiţi mai sus decât în momentul busculadei şi menţionează că a văzut cum un jucător dela Victoria a îmbrâncie pe d. Bauer.

TACHE DUMITRESCU

Şi el jucător la Sportul Studenţesc, după cum desigur ştiţi, declară că n'a asistat la începutul incidentelor. A văzut numai toţi jucătorii, civilii şi jandarmii grămădiţi în dosul porţii. A recunoscut pe d-nii: Zotta, Ungureanu, Auer şi Nyul.

D. Ungureanu întreabă dacă a auzit pe Nyul înjurând pe Vintilă şi Tache răspunde negativ, adăugând că pe de-o parte nu cunoaşte limba, iar pe de alta şi mai mulţi rapidişti o vorbeau.

D. LEONTE STOICARU

Declară că era prea departe aşezat de teatrul evenimentelor. A putut observa în dosul porţii Rapidului două sau trei persoane în civil pe care nu le-a putut identifica. A văzut busculada, dar nu poate da nici un amănunt. La intervenţia jandarmilor totul a fost aplanat.

D. Virgil Costescu — membru în comisie — caută să stabilească gravitatea faptelor petrecute. Se opune însă d. Vizante, care arată că proba cu martori a fost cerută de d-sa pentru a se stabili faptele şi nu gravitatea lor.

Intreabă pe Stoicaru dacă în momentul busculadei au mai intrat persoane civile pe teren. D. Stoicaru spune că a remarcat în grup şi câţiva jucători, dar e probabil să mai fi fost şi alţii, deoarece nu se poate explica busculada între trei insi. Despre jucători nu poate preciza din ce grupare erau.

UNUL DIN ARBITRII DE TUŞE

D. Mircea Cruţescu — fost chiar la faţa locului — a declarat următoarele :

Căpuşan mi-a arătat pe Negru la pământ şi m'a rugat să semnalez arbitrului de centru să oprească jocul. Am făcut-o şi am pornit şi eu spre accidentat. Am găsit acolo pe Căpuşan, Cociuban II, ing. Ungureanu, Bauer şi alţi câţiva civili veniţi din loja din centrul sub-tribunei, Lengher, Nyul, Auer şi Cociuban dădeau ajutor lui Negru.

Au intrat de sub peluza populară trei jandarmi şi un civil — probabil custodele terenului. D. Ungureanu a strigat jandarmilor să-l dea afară pe Nyul.

Aceştia au voit să execute ordinul, dar Chendrean mi-a atras atenţia că antrenorul lor are dreptul să rămână în arenă şi eu am intervenit să-l lase în pace, ceeace jandarmii au şi făcut. Intrebat dacă a văzut ceva lovituri d. Cruţescu răspunde că da, Vintilă la' îmbrâncit pe Căpuşan şi Auer le-a strigat să plece căci n'au ce căuta acolo, Intre civilii cari au provocat busculada a fost şi d. Ungureanu.

După aplanarea incidentului martorul declară că aripa stângă a clujenilor i-a spus: „D-LE ARBITRU, E RUŞINE SA NE BATA".

Mai menţionează că incidentele au durat 3 minute. In acel moment situaţia era 1:1 şi mai erau circa 15 min. de joc.

Timpul a fost marcat şi adus la cunoştinţa arbitrului de centru care însă n'a ţinut seama de el, terminând astfel jocul cu 3 minute mai devreme.

D. Ungureanu întreabă dacă martorul n'a auzit pe Nyul înjurând ungureşte pe Vintilă. D. Cruţescu declară că nu cunoaşte limba. De altfel s'a vorbit şi franţuzeşte, iar cei cari vorbeau mai abitir ungara erau jucătorii Rapidului.

UN MARTOR PENTRU RAPID

D. Ungureanu reprezentantul bucureştenilor arată că a primit prea târziu citaţiile pentru a le putea înmâna celor în drept. Nu are la dispoziţie de cât pe d. Vălcescu.

D-sa după ce stabileşte că ocupa un loc sub peluza populară în dosul porţii Rapidului, povesteşte cum a văzut pe Negru jos, cum Nyul şi Lengher îi dădeau ajutor în timp ce jocul continua.

După întreruperea jocului a venit şi Vintilă, care a strigat lui Nyul : „NU-I TURNA SPIRT PE FAŢA" ! „Eşi afară !" Intervine între timp d. Ungureanu pe care Vintilă îl roagă să-l dea afară pe Nyul căruia îi strigă : boaghine, eşi afară, nu mă'njura".

Intervin şi 2 jucători dela Victoria cari caută să-l împingă pe d. Ungureanu.

Intervin d-nii Zotta, Bauer şi 3 jandarmi cari aplanează lucrurile. Preşedintele comisiei întreabă pe martor pentru ce crede că au fost necesari jandarmii. Martorul răspunde că pentru a evacua pe antrenor şi a linişti pe cei doi jucători clujeni.

D. Vizante stabileşte apoi că martorul e funcţionar C.F.R. şi fost membru al grupării. Martorul mărturiseşte că nu a auzit pe Nyul înjurând din cauza distanţei la care se afla şi nu poate declara dacă au fost sau nu lovituri.

O DEPOZIŢIE SCRISA

D. Colonel Th. Davilla, — vice-preşedintele federaţiei — a evitat să depună în şedinţă publică. D-sa a dat o declaraţie scrisă.

Iat-o în întregime :

„Subsemnatul Th. Davilla, în legătură cu jocul Victoria-Rapid declar următoarele:

Din locul unde mă aflam nu am putut vedea decât că la un moment dat jucătorul Negru care se afla căzut a fost înconjurat de diverşi civili (probabil pentru a i se da ajutor). La un moment dat fără nici un motiv vizibil dela distanţă jucătorii de la Victoria au eşit de pe teren amestecându-se cu civilii şi îmbrâncindu-se.

Consider că locul acestora era pe teren şi nu aveau ce căuta afară din teren, spre a se amesteca în grupul de civili ce erau în jurul jucătorului Negru.

Dacă sunt vinovaţi de eventualele incidente din această învălmăşeală sunt cei dela Victoria, cari s'au amestecat unde nu le fierbe oala învrăjbind spiritele.

Nu compar aceste incidente cu cele dela Venus—Rapid, întrucât acolo un jucător dela Venus eliminat de arbitru a fost luat în primire de suporteri de-ai Rapidului, împiedecat să se explice cu arbitrul şi dus în brânci până la eşirea de sub tribună.

SE POATE CONSTITUI UN MARTOR MENTORUL UNEI COMISII DE JUDECATA ?

D. col. Th. Davilla şi-a depăşit misiunea în acest proces. D-sa fusese citat ca simplu informator şi în această calitate nu avea dreptul să facă nici o apreciere personală, nici să caute ca prin opinia d-sale — dată fiind situaţia ce-o are în F. R. F. A. — să caute să influenţeze comisia în vre-un sens oarecare.

Cât priveşte comparaţiile...

VICTORIA VA CERE AUDIEREA D-LUI COL. TH. DAVILLA

Clujenii nu sunt mulţumiţi de loc de sistemul în care a fost dată această declaraţie şi sunt hotărîţi să ceară audierea d-sale în şedinţă publică. d-sa fiind unul din cei cari în cazul cu Venus au susţinut cu mare ardoare teza rejucării. Cum de atunci şi până azi a trecut abia a jumătate de an, o atât de radicală schimbare de opinii trebue cel puţin mărturisită public.

CONTINUAREA...

Şedinţa următoare va avea loc Marţi, 13 Decembrie, la orele obicinuite, pentru când au fost convocaţi din nou restul martorilor ce au absentat eri. Martorii ce au calitate oficială — conf. art. 329 R. A. — vor fi suspendaţi automat în caz de neprezentare.

Cea mai veche grupare

a uitat să-şi serbeze aniversarea a 25 de ani de la înfiinţare

Ca o grupare românească să poată aniversa 25 de ani de la fundarea ei nu este desigur, un fapt divers.

Cu atât mai mult cu cât această grupare este cea mai veche grupare românească.

Şi totuşi, lucrul s'a întâmplat.

Colţea — devenită azi Colţea-Mociorniţă — este cea mai veche grupare românească şi a trecut ziua serbării unui sfert de veac, ca un simplu „fapt divers".

Intr'adevăr, Colţea a fost înfiinţată la 14 Iunie 1913 de către un grup de tineri conduşi de dr. Pavel, care a fost numit preşedinte al clubului şi... portarul echipei.

14 IUNIE 1938... NIMIC

Aşa dar anul acesta gruparea trebuia să-şi sărbătorească cei 25 de ani, la 14 Iunie.

Şi totuşi... ziua aceasta a trecut mai neobservată ca niciuna alta.

Se pare însă că „soarta" a vrut totuşi ca aniversarea să fie marcată de un eveniment fericit pentru grupare.

...pentrucă iată, în al 25-lea an al existenţii ea a fost promovată în divizia secundă.

Dar ca orice fericire şi aceasta a avut punctul ei de întuneric... gruparea a trebuit să fuzioneze.

FOOT-BALL

Jucătorii de football văd, in general, foarte prost...

...și footballul este în primul rând chestiune de vedere și echilibru

Footballiști, citiți cu atenție acest interesant reportaj al doctorului Bellin du Coteau

Antrenamentul de adresă constă în perfecționarea a două organe sensoriale: simțul văzului și al echilibrului.

Vederea educată favorizează instaurarea reflexelor cari regizează — pentru a rămâne în domeniul sportiv — toate noțiunile precise privind situația unui obiect comparativ cu altul.

Pentru a vorbi mai simplu, direcția unui shoat, precizia lui, aparțin de simțul vederii.

Ori jucătorul de football vede un singur balon tot timpul unei partide.

JUCATORII VAD, IN GENERAL FOARTE RĂU...

El vede, în general, foarte prost. Câte ocazii de marcat nu sunt astfel ratate!

Stângăcie, care deslănțue murmurele de desaprobare ale galeriei. Aceasta nu vede, desigur, toate dificultățile situației și este foarte de multe ori nedreaptă. Nu este însă mai puțin adevărat că jucătorul după un efort merituos nu mai poate realiza.

Și aceasta se verifică deaîungul întregei partide nu numai cu ocazia unui shoat dar și la trecerea mingiilor unui partener, care n'o poate utiliza pentrucă aceasta a fost făcută greșit.

In cazul acesta vederea trebue să regleze noțiunea de distanță, care regizează recepționarea mingiei de către coechipierul, căruia îi este destinată.

ANTRENAMENTUL VISUAL COMPORTA MAI MULTE PROCEDEE

Antrenamentul visual poate fi făcut foarte bine prin numeroase procedee: jonglări, shoaturi de la distanțe variate, jocuri diverse.

Deasemenea printr'o educație specială, pe care n'o putem expune aici, dar care figurează în cea mai mare parte dintre textele germane și americane, preconizate pentru a controla rezultatele obținute prin metodele zise sensoriale.

Să nu ni se facă obiecție că de la aceste exerciții până la atacul unui fundaș este o distanță foarte mare și că în ele nu regăsim nimic din shoatul sau lovitura de cap a unui înaintaș centru.

Fără îndoială, lucrurile sunt așa, dar precisiunea vizuală odată căpătată va activa de aici înainte asupra adresei „generale", care se va transpune automat în planul footballului.

ECHILIBRUL ATLETULUI E TOT ATAT DE IMPORTANT

Să vedem acum pentruce și cum simțul de echilibru trebue să facă și el parte din pregătirea jucătorului de football.

Acest simț al echilibrului îndeplinește două oficii: acela al alergătorului și pe cel al shoateurului.

Deja alergătorul nu dispune de un remarcabil punct de sprijin pe pământ. „Poligonul lui de susținere" baza lui este mult mai puțin solidă decât aceea a unui obiect în repaos sau a călătorului, care merge în mod obicinuit, deoarece cursa comportă o fază de suspensiune și un gen de salt fără contact.

Ori, ce devine acest echilibru deja nestabil, într'un sport, în care intervin constant factorii de desechilibru, desechilibru datorat terenului, care — excelent chiar — nu poate constitui o suprafață plană ca o pistă, fără a mai considera că încălțămintea footballiștilor nu favorizează aderența.

Desechilibrul datorat modalității cursei. Aceasta este hărțuită și foarte departe de progresiunea rectilinie, presărată cu șocuri necesitate de feinte sau întâlnirea cu adversarul, impunând „schimbări de picior" neîncetate: începuturi de sprinturi imediat înfrânate.

Desechilibrul funcțional comun tuturor atleților în cursul efortului fizic și funcțiunea de supraactivare a respirației după o cursă — în care și-a epuizat plămânii — footballistul trebue să mai facă încă dovadă de virtuozitate și să plaseze un shoat puternic în goal. Căci să nu uităm, controlul mingiei vine să complice și mai mult această misiune deja complicată.

SIMȚUL ECHILIBRULUI POATE DEVENI MAI FIN PRIN ANTRENAMENT

Și nimic în antrenamentul actual nu prevede nici cel mai mic lucru pentru a-l ajuta pe jucătorul de football în timpul matchului.

Ca și în cazul văzului, se poate ascuți simțul de echilibru.

O întreagă serie de exerciții acrobatice, de mișcări fizice selecționate dau individului posibilități noui. Simțul atitudinilor, imagina gestului se încrustează în centrele nervoase, trec în starea de reflex și fac posibilă dacă nu o fac ușoară, coordonarea.

Studiind un program de antrenament în uzul piloților de aviație, am stabilit o „serie" întreagă, cari și-ar găsi aplicații în pregătirea jucătorului de football.

Fără îndoială, conducerea unui avion nu poate fi comparată cu deplasările terestre ale unui footballist dar cei doi oameni au o egală nevoe de „self control" — în toate circumstanțele — stilul, gestul oportun ne fiind posibile decât cu prețul acesta.

Vom fi acuzați, fără îndoială, de o extremă originalitate, aceea de a lăsa în antrenamentul de football o atât de largă parte unor modalități — perfecționarea adresei, căutarea echilibrului — pe care niciun manager n'a ținut seamă până aici.

Sportul constitue un vast câmp de experiență și experiența este aceea care decide în ultimul moment.

Incepătorii pot să se inspire din sfaturile noastre. Le-o cerem cu insistență și convingere.

Ei pot — prin ei înșiși — să atingă rezultatele obținute de prestigiosul tenisman, René Lacoste, care, cu mijloace fizice reduse, a găsit calea să se afirme ca cel mai bun om din lume în specialitatea sa.

Rezultate datorate — evident — schimburilor de mingie cu un partener, dar mai ales unei munci înverșunate, de unul singur, inspirată în cea mai mare parte dintr'o tehnică bazată pe principiile generale, pe care le-am expus.

Dr. B du. C.

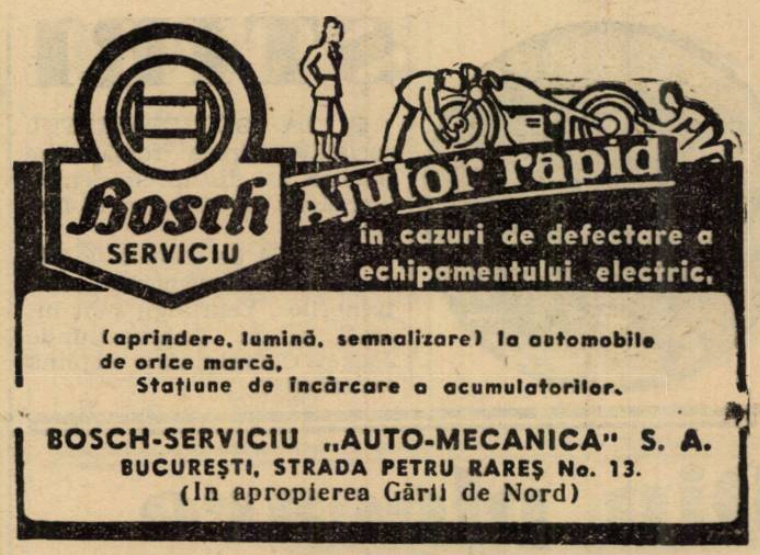

Luptă mare în campionatul Argentinei

In 47 matchuri, Independiente a obținut 43 puncte, iar River Plata numai 41

In campionatul Argentinei, campioana River Plata a suferit o neașteptată înfrângere din partea lui San Lorenzo și astfel Independiente a trecut în fruntea clasamentului.

In cadrul celor 5 matchuri pe care le mai are de jucat, River Plata poate să ajungă la egalitate cu Independiente și în cazul acesta va mai trebui să joace un match decisiv, pentrucă în conformitate cu regulamentul argentinian, nu contează nici numărul victoriilor și nici goal-averageul.

Iată clasamentul campionatului argentinian:

Independiente	27	20	3	4	86:32	43
River Plate	27	18	5	4	84:42	41
San Lorenzo	27	17	6	4	76:54	40
Racing	27	13	6	8	85:53	32
Esgrima	28	13	5	10	68:58	31
Estudiantes	28	14	3	11	64:63	31
Boca Juniors	27	10	9	8	55:43	29
Huracan	27	11	4	12	68:70	26
Atlanta	27	11	4	14	51:58	24
Oeste	27	9	6	12	57:69	24
Tigre	28	10	4	14	63:86	24
Chac. Juniors	27	10	3	14	57:73	23
Platense	27	8	6	13	73:81	22
V. Sarsfield	27	9	4	14	61:79	22
Lanus	28	6	9	13	60:80	21
Talleres	28	6	5	17	47:85	17
Almagro	27	5	5	17	53:82	15

Dacă nu pleacă în turneu

La iarnă juventiștii vor urma un antrenament special în vederea sezonului de primăvară

Am remarcat mai acum câteva zile faptul că Juventus n'a acordat încă vacanță jucătorilor săi și am pus aceasta în legătură cu turneul pe care-l proectează pentru iarna aceasta.

Se știe și noi am anunțat la timp că juventiștii au mai multe perspective: un turneu în Grecia sau unul în Franța de Sud și Africa de Nord, care ar urma să fie completat cu câteva jocuri în Italia de Sud la dus sau la întors.

Până astăzi însă, n'a primit încă nici un răspuns.

In cazul când turneul nu se va face, jucătorii juventiști nu vor primi nici atunci concedii, pentru că — după cum suntem informați — comitetul roș-albaștrilor urmează să-i supună unui antrenament special. Anume, în cursul iernii jucătorii vor urma un program de antrenament pentru a se pregăti în mod deosebit pentru sezonul de primăvară.

Juventus-Macaby se dispută Duminică

Tratativele dintre Juventus și Macaby pentru organizarea unui match amical, au fost duse la bun sfârșit în cursul zilei de eri.

Cele două grupări au căzut de acord să se întâlnească Duminică la ora 11 dim. pe arena „Ciocanul".

Timișoreanul George Botian apără poarta lui Penarol

leaderul campionatului din Uruguay

Soarta campionatului de foot-ball al Uruguayului va fi decisă anul acesta — ca și în anii trecuți — de cele două echipe fruntașe: Penarol și Nacional.

In ultima etapă, Nacional a suferit o surprinzătoare înfrângere din partea lui Racing, și astfel Penarol are două puncte avantaj.

E interesant de relevat că poarta lui Penarol, este apărată de un jucător timișorean anume George Botian.

Clasamentul este următorul:

Penarol	16	13	2	1	50:17	28
Nacional	16	13	0	3	52:14	26
Central	15	6	6	3	30:23	18
Wanderers	15	7	2	6	24:22	16
River Plate	15	5	5	5	20:30	15
Bella Vista	15	3	7	5	18:24	13
Racing	15	4	5	6	19:22	13
Defensor	15	4	4	7	18:28	12
Rampla Jun.	16	3	6	7	24:34	12
S. America	16	4	3	9	24:38	11
Liverpool	16	1	4	11	15:42	6

ȘTIRI

● LA SECRETARIATUL societății hipice române se publică azi distanțele pentru alergările de Miercuri 14 Decembrie.

● PISTA de nisip dela Băneasa este la dispoziția antrenorilor. Yearlingii sunt lucrați zilnic. Importațiunile Jockey Clubului dau deplină satisfacție.

Din plecare la sosire...

● CITRONAT GORDON a repurtat o victorie deosebit de merituoasă în prima repriză a premiului Sfântul Niculae. Fiul lui Gordon Peter a dat avantagii considerabile unor elemente cari își cunosc meseria. La această isbândă desigur că nu a contribuit cu puțin impecabila formă de care beneficiază.

● EDITH a concurat remarcabil. Iapa d-lui Veluda nu a pierdut decât în ultimele fuleuri. Condiția în care se află merită reținută.

● KUNDRY beneficia de o situațiune avantajoasă. Totuși a fost inexistentă, deoarece a galopat. Nu a pierdut deci pe valoarea reală. In condițiuni normale ar fi făcut mai mult.

● BLONDELLA s'a apărat curajos. Nu a cedat decât după mare luptă. Comportarea ei trădează o revenire în formă. Merită să fie urmărită pentrucă se află în preajma victoriei.

● NAPLOPO nu mai este calul din trecut. Este cu minimum 4 secunde sub valoarea bună. Este pornit pe tobogan. Desigur o consecință a vârstei.

● JARVIS a fost victima unei plecări nefericite. Greșind în momentul declanșării benzilor, a pierdut întreg handicapul inițial.

● THEODORA a fost mult timp pe primul plan. N'a cedat decât pe linia dreaptă. Iapa d-lui Poenaru Bordea este foarte nenorocoasă. Regulat este la sosire, fără să câștige însă.

● CHAMPION a renăscut ca pasărea Phonix. Până acum câtva timp părea iremediabil pornit pe tobogan. S'a refăcut însă atunci când puțini puteau bănui aceasta. Fiul lui New York este de o rezistență puțin comună. Un exemplu de vitalitate. La o vârstă înaintată, în ciuda stării precare a picioarelor continuă să se comporte cu brio.

● BEN HUR a plecat încet și a ocolit mult. Totuș a contat efectiv în lupta finală, necedând decât în vecinătatea sosirei. Fără incidentele de cari pomenim mai sus, victoria lui n'ar fi fost exclusă.

● GRETELBUB se află în mare formă. Bătrânul fiu al lui Peter Mozart l-a silit pe Champion să facă apel la ultimele resurse pentru a câștiga. Vom consemna comportarea lui deoarece este indiciul unei apropiate victorii.

● OPANKA a fost handicapată de starea terenului. Cercasov nu a insistat, când a văzut că e imposibil să parvină la înălțimea plutonului din frunte.

● ROSALINDE a condus alergarea câteva sute de metri. Apoi a fost depășită de Bonzo. Totuși n'a terminat departe de câștigător. Ar fi de dedus că deține o formă acceptabilă.

● VRAJITOR se află într'un progres puțin comun. Cele trei succese consecutive pe care le-a realizat sunt cel mai elocvent certificat de valoarea lui.

● ADDA WORTHY a fugit forma obicinuită. Dacă totuș a pierdut aceasta se datorează pronunțatei transformări a lui Vrăjitor.

● ELENA nu avea nici o șansă. Explicabil dece a încheiat plutonul.

● PECEORA și-a făcut o reintrare onorabilă. Surul a biruit cu ușurință pe Wodka dela care primea 40 de metri. O mențiune pentru Fischer care a readus-o la valoarea reală.

● WODKA la 40 de metri de Peceora avea o sarcină ingrată. Niciodată n'a reușit la această diferență să dispună de Peceora bună.

● KING WORTHY a fost prezentată de Ghinea intro formă care îi face cinste. Imprejurarea că a dispus de Natașa dându-i 20 de metri este o excelentă notă pentru fiul lui Volo Worthy.

● TALAZ după parcurgerea primului kilometru făcea impresia unui câștigător sigur. S'a resimțit însă de efortul prematur depus și a cedat.

● NATAȘA a pierdut teren la plecare, ezitând. Pe restul parcursului a avut o acțiune foarte frumoasă și l-a obligat pe King Worthy să se întrebuințeze serios pentru a câștiga.

● SULTANA a servit de leaderă câteva sute de metri galopând însă a dispărut în ultimele rânduri.

● BRUMA II este în forma unei condiții acceptabile. S'a întrecut în greșeli.

● HERCEGNO continuă să se comporte bine. A câștigat cu vădită ușurință. Fața de ce era astă vară, este considerabil ameliorată.

● TORENT a fost inexistent. Nu se împacă cu terenul moale.

● CICLOP plecând în pas greșit, a încheiat plutonul la distanță.

● ZVON s'a reabilitat mai repede decât se poate bănui. A fost la maximum avantajat de starea terenului.

● IGEN nu mai este capabilă să câștige. Deși primea avantagii serioase, n'a terminat decât a patra.

● HANDICAP s'a întrecut în greșeli. Și-a pierdut condiția care i-a îngăduit să recolteze succesele de acum o lună.

● CALINA în ultimele fuleuri a salvat o situație care părea compromisă pe prima parte a parcursului. A avut însă un impresionant sfârșit de cursă.

● VOEVODUL ȚIGANILOR deși învins, a fugit bine. N'a cedat decât în ultimul fuleu.

● PACAHANTOS ca de obiceiu, a greșit la plecare și a pierdut contactul cu plutonul.

Târgșor, paradisul cailor

Instalații model și confort impecabil. 1500 lei lunar pensiunea. Cinci armăsari de valoare

D. M. Panaitescu, administratorul hergheliei și Părintele Petrescu

O zi de toamnă plumburie; o burniță cu spic de zăpadă și un noroi până la gât...

Pe o astfel de vreme am hotărât să vizitez o herghelie.

Mulțumită serviabilității unor prieteni din secretariatul Jokey-Clubului, instalat într'un confortabil Buick am plecat spre Târgșor, moșia generalului Moruzzi unde se spunea că prin îngrijirea Jockey-Clubului, o seamă de excelente iepe de prăsilă, armăsari de mare rasă și mânji frumoși stau în boxele lor mai bine decât în sânul lui... Avram!

SOMOGY

Drumul până la Ploești e cunoscut de toată lumea; fâșia admirabilă de beton bituminos te face să nici nu știi când ajungi în capitala județului Prahova...

Aerul de... munte și de Țigănești, Românești, etc. —sate presărate pe marginea internaționalei șosele, ne-a deschis pofta de mâncare și la prima simigerie dăm buzna 'n niște covrigi cu susan.

— Să luăm și un kil de zahăr pentru cai! propune unul din grup.

— De ce? întreb eu, ca un neștiutor.

— Ca să ne facem prieteni cu caii!

Bun! gândesc eu; până acum știam un termen nou din dicționarul român: „om de cal", acum cred că mai există un termen „prieten de cal".

Insfârșit, bun e Dumnezeu, până la Târgșor, poate aflu mai multe...

Drumul din Ploești la Târgșor lung cam de vreo 11 km, nu-i așa de neted ca celălalt pe care am venit!

Buick-ul înota din greu prin pământuri lipicioase care aruncau pe parbrizul mașinei plescăvițe din cel mai fin noroi...

Cu greu mai distingem drumul.

Iată și Târgșorul...

In fundul panoramei aride a câmpiilor arate și a drumului noroios, apar, după o perdea de sălcii, câteva clădiri.

Parc'ar fi un sat, gândesc.

Sunt repede lămurit: e herghelia Târgșor.

Incă două svâcnituri ale motorului și stopăm în fața grajdurilor.

UN RAI AL CAILOR PUR-SÂNGE

Nu mă entuziasmez așa de repede, dar ce am văzut la Târgșor m'a impresionat.

Intreținerea cailor pur-sângi e o întreagă știință...

Grajduri de o curățenie exemplară, infirmerie pentru izolarea presupușilor cai bolnavi, paddock-uri numeroase, în care caii sunt lăsați în libertate să se joace de-a „v'ați ascuns-elea"; toate acestea sunt meticulos îngrijite de o întreagă armată de oameni de serviciu.

Zahărul, luat dela băcănia din Ploești, a făcut minuni de.. vitejie; ne-am împrietenit cu caii la... iuțeală.

De bucurie ce le-am adus alimentul dulce a început să zvârle din picioare așa de năprasnic că de frică... am rupt-o de fugă afară din grajd.

Un îngrijitor, văzând teama mea... nejustificată (după părerea lui) îmi spune:

— D. general Moruzzi vine prin paddock în fiecare dimineață cu câte trei cutii de zahăr.

E mai mare frumusețea să vezi caii și mânzii cum se țin după dânsul...

Și d. general împarte cu dărnicie zahăr la toți, nețin ând seama de rang că... e mai îndrăzneț un mânz decât Ghiaur!

Am vizitat apoi... maternitatea cavalină; peste 30 „doamne" așteaptă în boxe curate și aerisite momentul fericit al măririi familiei d-lor!

Peste tot o curățenie impresionantă, mult mai curat decât în majoritatea bucătăriilor restaurantelor centrale din București...

Când să plecăm, după o vizită meticuloasă de două ore, d. secretar general al Jockey-Clubului îi dă șefului hergheliei două voluminoase pachete...

— Dar acolo ce aveți?

— Calciu medicinal pentru mânji și armăsari.

— Acest calciu, care costă peste 2500 lei kg. îl dăm armăsarilor să le fortifice sistemul osos; la fel și mânjilor.

Și d. M. Panaitescu împarte ordine:

Să dați armăsarilor câte 20 grame de calciu amestecat în ovăz, iar mânjilor câte 15 grame... Bravo lor!

Citesc pe unul din pachete, la „modul de întrebuințare":

„Adulții vor lua câte 3 lingurițe pe zi în apă zaharată, iar copiii câte o linguriță jumătate, în lapte".

Astfel ține Jockey Clubul vitalitatea cailor din herghelia Târgșor: cu calciu medicinal pentru oameni, care costă 2500 lei kilogramul.

Și mă mai miram de ce erau să spargă boxele cu copitele, când le adusesem zahărul...

— Dar pentru oameni? Pentru îngrijitorii acestor cai, în ce fel vă.. îngrijiți de sănătatea lor?

— Pentru cei peste 20 de băieți de grajd avem cazarma lor specială și o cantină unde în fiecare zi la masă le dăm câte două feluri de mâncare...

Avem și infirmerie pentru oameni, care este căutată și de oamenii din sat.

N'am mai spus nimic: ceea ce am văzut la Târgșor poate că nu voi mai întâlni curând.

Regulă, curățenie și o îngrijire științifică pentru niște cai...

Opera este a Jockey-Clubului și o mare parte din munca pentru înființarea acestei herghelii a depus-o și d. general Moruzzi, omul care are cea mai mare afecție pentru cal...

I. SĂVESCU

*

Despre herghelia Târgșor s'a vorbit și se vorbește numai bine. Ceeace a realizat acolo Jockey Clubul, imensul aport al acestei crescătorii la ameliorarea producției indigene și ajutorul dat crescătorilor sunt lucruri cunoscute. Deaceea curiozitatea de a o vizita a fost firească.

Autorizația d-lui Barbu Catargi și amabilitatea d-lui Mircea Panaitescu, secretarul Jockey Clubului și conducătorul hergheliei Târgșor ne-au îngăduit aceasta.

Ar părea curios că pentru vizitarea unei crescătorii este necesară autorizarea vice președintelui Jockey Clubului. Totuș pentru cei cari cunosc ordinea care domnește în toată activitatea Jockey Clubului, lucrul este firesc.

Intovărășit de colegul I. Săvescu, am folosit o inspecție inopinată a d-lui M. Panaitescu pentru a vizita Târgșorul. Cu noi a mai plecat preotul Petrescu, una din verificatele competențe în terie, a cărui dragoste pentru cal este notorie.

D. general MORUZZI

INSTALAȚII MODEL, CONFORT, IGIENA

După o oră și ceva de mers cu mașina, am ajuns la Târgșor.

D. BARBU CATARGI

Herghelia se află pe domeniile d-lui general Moruzzi, care cu desinteresarea și pasiunea care îl caracterizează, a pus la dispoziție terenul necesar tuturor amenajamentelor.

Herghelia Târgșor este situată într'o splendidă poziție. Pentru a înainta, se trece prin parcul domeniilor Moruzzi, pe aleia cireșilor. Ceeace impresionează dela prima vedere este ordinea care se află. Priveliștea este impunătoare.

Padocurile bine irigate, cu iarbă abundentă, admirabil întreținută, produc ochiului o frumoasă impresie. In ele, pur sângi huzuresc.

Grajdurile, în număr de cinci, sunt alcătuite după prescripțiile higienice de rigoare. Mari, luminoase, bine aerisite, curate. Peste tot, cea mai perfectă ordine.

O numeroasă echipă de oameni îngrijește de cai. Curățenia este exemplară. Pe culoarele diverselor grajduri, nici un fir de pai.

In boxe, caii au cea mai deosebită îngrijire.

Așternutul foarte curat, din pae de grâu, este abundent.

Pur sângii sunt foarte docili. Oamenii de serviciu au ordine precise de a nu-i brusca sau bate. Deaceea animalele sunt foarte prietenoase.

1500 LEI PENSIUNE LUNARA

Cu un asemenea confort, întrebarea logică pe care mi-am pus-o a fost costul pensiunei lunare. Il bănuiam ridicat. Nu mi-am putut reține deci curiozitatea și am cerut lămuriri în această privință. Costul pensiunei este de 1500 lei lunar.

Diferența, o suportă Jockey Clubul. Este aci desigur dovada solicitudinei Jockey Clubului față de crescătoria indigenă.

CANCELARIA

Hergheila Târgșor are și o cancelarie. Aci se găsesc registrele hergheliei cari oglindesc situația ei. Un registru de montă și un registru de intrare-eșire.

In registrul de montă sunt trecute toate datele în legătură cu bătaia iepelor.

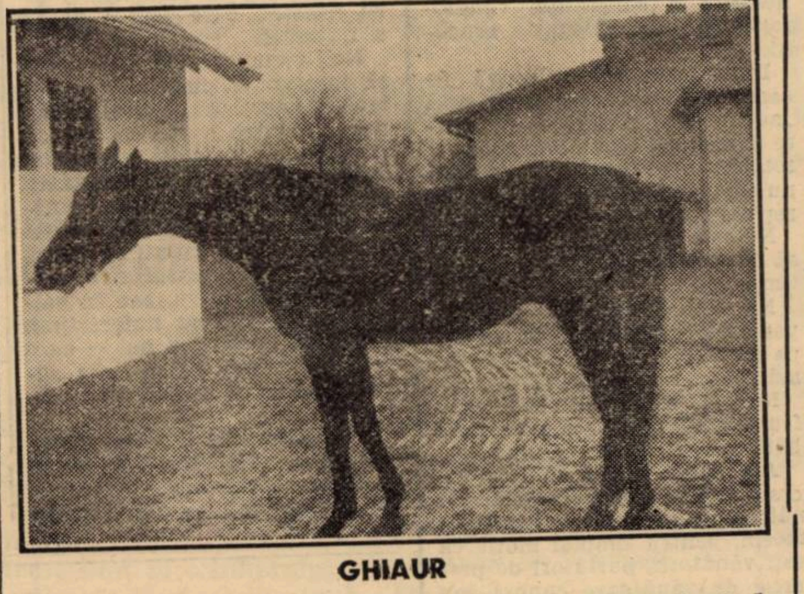

GHIAUR

5 ARMASARI

Actualmente la Târgșor se află cinci armăsari și anume: Biomah, Son in Love, Ghiaur, Somogy și Murat.

Toți se prezintă excelent.

BIRMAH

Dimineața, ei sunt supuși unui antrenament metodic. Fac plimbare în pădurea învecinată peste o oră. Deaceea sunt la fel de arătoși ca și un cal în antrenament. Cu părul luciu, parcă ar fi în toiu verei, Birmah este un adevărat atlet. Plin de mușchi, masiv, cu remarcabile puncte de forță, este numai nervi.

Son in Love arată impecabil. Mai rar un cal cu linii atât de distinse.

Ghiaur este refăcut de un accident suferit acum o lună. Cabrând, fiul lui Zori de Zi s'a lovit la șale. Actualmente, datorită îngrijirilor primite, lucrează la coardă.

Somogy și Murat, deasemeni foarte frumoși.

De mâine, tuturor li se va administra o cură de calciu.

*

De patru ori pe săptămână, întreg materialul cavalin este examinat de medic.

Fiecare cal este consultat în parte. Jockey Clubul primește săptămânal raportul medical.

Pe mâine, foali, iepele de prăsilă și alte detalii în legătură cu herghelia Târgșor.

G. Papagheorghe

O VEDERE A GRAJDURILOR ȘI PADOCURILOR

DIVERSE

● DOMNICA mult timp a lăsat impresia că va repurta o victorie netă. In fața tribunei s'a împleticit însă și a cedat.

● MOHOR este în regres. Pare a fi obosit.

● SEHNSUCHT II bătută cu Benito H. P. a fost schimbată de d-na A. Rădulescu cu o trăpașă de 2 ani și jumătate dela d. Slăvescu.

Alergările de trap

BANEASA-TRAP; Ziua XXI-a, Duminică 11 Decemb.

— PROGRAM DEFINITIV —

Pr. CHARMION
Condiție (1/1) 13.000 lei

1700 Comoara, Desiș.
1720 Elena, Primăvara.
1740 Arvuna.
1760 Florita, Tais, Vrăjitor, Măgura.
1780 Geisha.
1820 Adda Worthy, Natașa.
1860 Iubita.

Premiul CONTENDER
Cond. (1/5) 13.000 lei

2100 Valmaș.
2160 Zvon, Domnica, Curier, Busuioc.
2180 Champion jr., Pirkerton.
2200 Sonia Worthy.
2220 Ciclop, Lăcrămioara.

Premiul CECILIA — Handicap
15.000 lei

1700 Peceora, Pacahantos, Bruma II, Dolly Worthy, Catinca, Sonia Worthy, Rugina, Voevodul Țiganilor.
1720 Ieroșca II, Talaz, Benito H. P., Pleava.
1740 Luntraș.

Premiul CRUSADER
Performanță — 13.000 lei

2100 Dâmb, Peter Gordon.
2120 Dudu Gordon, Pan Worthy, Diadia Lul.
2140 Ostaș.
2160 Bețiv, Tais.
2180 Tava, Durdulia, Domnița Harry, Vrăjitor.
2200 Busuioc, Sultana, Makrele.
2220 Pinkerton, Tufănica.
2240 Adda Worthy.
2260 Sonia Worthy.
2280 Benito H. P.

Premiul COOLIDGE
Condiție — 18.000 lei

1700 Coconaș.
1720 Flying, Pacahantos, Kismet, Peter Worthy, Sorvaneț, Venezia.
1740 Colina, Bonzo, Viitor, Guardian Girl.
1760 Lucifer II, Oszlany, Bajadere, Blondella, Anny W., Sam Worthy, Uța.
1780 Ideal, Antrag, Amilkar, Margaret T.
1800 Gretelbub, Pandur.
1820 Citronat Gordon.

Premiul CAVALIER—Handicap
13.000 lei

2100 Zgomot.
2120 Ghimp, Mura II.
2140 Puica, Pinkerton.
2160 Domnica, Sniejoc, Sultan II.
2180 Aventurier, Livada, Brad.
2200 Pikaver.
2240 Poenița.

Premiul CARAMEL — Handicap
13.000 lei

1700 Dame Wilton, Ivan, Amiral Worthy, Lin, Desiș.
1720 Luna, Valona, Harry Boy, Igen, Guy Worthy.
1740 Furor, Dor de Ducă.
1760 Dudu Gordon, Ostaș, Pan Worthy, Primăvara.
1780 Oborean, Va-ta, Aluniș, Hollo, Mister.
1800 Zenit.
1820 Puica.

Salvator Rosa a câștigat premiul Maubourguet

Proba capitală a reuniunei de Duminecă dela Autenil a fost premiul Maubourguet, (handicap, 75.000 de franci, 3500 de metri).

Favoritul Salvator Rosa un armăsar de trei ani din Filarete și Symphonie a repurtat o victorie ușoară, dispunând de Fandango IV. Al treilea s'a plasat Le Dion.

CUM S'A DESFAȘURAT CURSA

Fandango IV a condus la început alergarea urmat de Terek și Le Dion.

Ordinea s'a menținut și după trecerea rivierei.

După parcurgerea primei jumătăți a parcursului Terek depășește pe leader. Intre timp Salvator Rosa își ameliorează poziția pentruca imediat să ia avantajul. El galopează ușor în frunte și trece ușor sosirea.

Viteza medie pe kilometru a fost 1,18,2.

REZULTATUL

1. Salvator Rosa, 60, S. Rochet.
2. Fandango IV, 73 jum., N. Pelat.
3. Le Dion, 72 jum., M. Bonaventure.
4. Pommard II, 69 jum. A. Bates.
5. Terek, 70, P. Sentier.
6. Bonavico, 65, R. Bates.
7. Pépin le Bref, 68, R. Tremeau.
8. Rosetrico, 64, M. Brunet.
0. Tout Soulé, 71, H. Gleizes.
0. Premier Diplomé, 63 jum., D. Guiho.
0. Ivan le Dur, 62 jum., F. Emanuelli.

Tout Soulé, Ivan le Dur și Premier Diplomée și-a trântit călăreții.

Salvator Rosa este antrenat de M. d'Okhuysen.

DIN STRAINATATE

● Peter von Wedel, câștigând prima repriză a premiului Advents la Mariendorf, a raportat 1181 pentru 10.

● Multă vâlvă a produs în Anglia, moartea misterioasă a doi pur sângi, Cluster și The Italian, cari au fost în antrenament la B. Briscoe.

Patru veterinari cercetează cazul.

Programul societății de curse dela Cannes

Societatea de alergări dela Cannes și-a fixat programul de activitate pe anul viitor.

DATELE

Ianuarie: Vineri 27, Duminecă 29, Marți 31.

Februarie: Miercuri 1, Vineri 3, Duminecă 5, Marți 7, Vineri 10, Duminecă 12, Marți 14, Joi 16, Sâmbătă 18, Duminecă 19, Marți 21, Vineri 24.

Martie: Marți 7, Joi 9, Duminecă 12, Marți 14, Joi 16, Duminecă 19.

PROBELE INSEMNATE

La 29 Ianuarie, **Le Grand Prix du Conseil General**, 67.500 franci.

La 5 Februarie, **La Grand Course de Haies**, 135.000 de franci.

La 12 Februarie, **Le Grand Steeple Chase**, 202.500 franci.

La 19 Februarie, **La Coupe Internationale**, 102.750 franci.

La 12 Martie, **Le Grand Handicap**, 41.000 franci.

La 19 Martie, **Le Grand Prix de Cannes** (trap) 77.500

VOLLEY BASKET-BALL

CAPITANA ECHIPEI ITALIENE DE BASKET-BALL IŞI OFERA SERVICIILE DE ANTRENOARE F. R. B. V.-ULUI

Spuneam nu de mult în aceste coloane că basket-ballul deşi este unul dintre cele mai spectaculoase şi complete sporturi, nu reuşeşte totuşi să atragă atenţia spectatorilor.

Cauza nu e greu de găsit, căci şi volley-ballul era în aceeaşi situaţie până acum trei ani.

Fiind însă practicat şi de echipe femenine, acest sport a câştigat o notă de inedit, astfel că spectatorii au început să se dubleze.

Conducătorii federaţiei au sesizat acest lucru şi au încercat, sau mai bine zis au vrut numai să convingă fetele să practice şi basket-ul. Acum doi ani se înfiinţase un campionat pe care îl disputau... două echipe.

Anul trecut însă, nici aceste două echipe nu şi-au mai disputat titlul deoarece a lipsit iniţiativa.

Ziarul nostru, care întotdeauna a căutat pe cât i-a fost posibil să ajute sporturile minore, vine de astădată în ajutorul basket-ballului în general şi a celui femenin în special.

Astfel, prin intermediul corespondentului nostru din Milano, suntem în posesia unei oferte deadreptul senzaţională.

Este vorba de celebra jucătoare italiană Bruna Bertolini — căpitana reprezentativei italiene care a câştigat campionatul european — care îşi oferă serviciile de antrenoare şi jucătoare în acelaş timp.

Această ofertă a fost înmânată d-lui Petre Anghelescu, noul preşedinte al F.R.B.V.-ului, care fiind în curent cu nevoile basket-ului, a luat-o spre studiere.

Nu ne îndoim că vastele cunoştinţe ale noului preşedinte, care e iniţiat în progresul pe care îl poate aduce basket-ballului femenin angajarea acestei jucătoare, tocmai acum când e vorba ca peste maximum două săptămâni, să înceapă campionatul femenin de basket-ball, vor determina acceptarea propunerii, cu atât mai mult, cu cât pretenţiile jucătoarei italiene sunt foarte modeste.

In privinţa aceasta, la prima întrunire a biroului federal, comitetul va decide în consecinţă.

*

In caz că oferta Brunei Bertolini va fi acceptată, orizonturi noui se deschid basket-ului românesc.

Activitate amicală la Constanţa

ELPIS-K.A.F. 15-14, 13-15, 15-12

Constanţa. —Duminică dimineata pe terenul E.F.A., s'a desfăşurat o foarte interesantă partidă amicală între echipa magazinului Kalust Anton & Fii (K.A.F.) şi prima echipă a Elpisului, întărită cu excelenţii jucători V. Gadidov şi Spiegler dela A. S. Constanţa.

După cum arată şi rezultatul, jocul a fost extrem de disputat şi a revenit echipei mai norocoase.

In adevăr, în primul set K.A.F.-ul conducea până la 12 puncte, Elpisul reuşind să egaleze situaţia, pentru ca din nou echipele să fie egale la 14. Dintr'o greşeală făcută de Artin Philibosean, Elpisul câştigă setul.

Al doilea set este mult mai viu şi revine pe merit K.A.F.-ului, care a condus tot timpul. Ultimul şi cel mai nervos disputat set, a arătat, că K.A.F.-ul posedă o echipă redutabilă şi atunci când va fi pusă la punct cu antrenamentul şi se va bucura de serviciile lui Eduard Anton, care a lipsit de data aceasta, poate fi socotită imediat după A. S. Constanţa. K.A.F.-ul a avut pe cei mai buni oameni în: Manuel Anton, Kevork Philibosean, A. Mogărdicean şi A. Philibosean.

Elpisul a repurtat o victorie norocoasă asupra unui adversar care i-a fost cel puţin egal.

Cei mai buni au fost: V. Gadidov, J. Spiegler şi Patras. Elpisul a jucat în următoarea formaţie: V. Gadidov, J. Spiegler, Patras, Apostol şi Nicolau. iar K.A.F.-ul în următoarea: Manuel Anton, Kevork Philibosean, A. Mogărdicean, A. Philibosean şi K. Eduard.

ELPIS-E.F.A. 11, 15-6, 15-10

Tot Duminică, s'a disputat şi matchul de încercare a jucătorilor noui dela E.F.A. Am spus de încercare, de oarece nici un jucător care a apărat în campionat culorile grupării E.F.A.-ei n'a jucat. (Din cauza unor neînţelegeri, vechia echipă a E.F.A.-ei nu mai vrea să joace şi pentru a preîntâmpina vreo surpriză, conducătorul secţiei de volley d. K. Philibosean a pornit la lucru pentru formarea unei noui echipe din elemente tinere). Cu toate că E.F.A. se găsea la primul match, totuşi a jucat destul de bine.

Pentru Elpis a fost o sarcină prea uşoară şi a câştigat fără să se întrebuinţeze prea serios. Echipele au jucat în formaţiile:

ELPIS: V. Gadidov, Spiegler, Patras, Nicolau, Apostol şi Şimu.

E.F.A. 11: Nevork Philibosean, Muşeh, Hamparţum, Vaschen. A. Philibosean.

Prin ochiuri de plasă

● *Astă seară comisia de judecată de pe lângă liga Bucegi ţine şedinţă în localul U.F.S.R-ului începând dela ora 20,30 când se vor judeca toate protestele existente pe rol.*

● *IUREŞ CLUB una dintre cele mai bune echipe femenine, îşi organizează obişnuitul matineu dansant Sâmbătă 10 Decembrie.*

● *Sp. Studenţesc va depune astăzi la Liga „Bucegi" cupa de basket-ball „Fraţii Grozăvescu".*

Ping - pong

Placheta „Ed. Szanto"

Jucătorul Edmond Szanto a donat două plachete pentru un concurs inter-cluburi.

Concursul va fi pe echipe de câte 2 persoane, după sistemul cupei Davis, sub formă de turneu, iar plachetele vor fi câştigate de echipele care vor avea cele mai multe victorii.

Cronica vânătorilor

Onoarea vânătorească

Exercitarea vânătoarei în cadrul sever al conştiinţei vânătoreşti, este năzuinţa adevăratului sportiv.

Acela însă care o practică în limitele legilor, credem că nu-şi îndeplineşte misiunea de adevărat vânător.

Categoria acelora care calcă legea şi cu atât mai mult legea nescrisă a conştiinţei vânătoreşti, intră în categoria braconierilor.

Dacă legea are o lacună de care vânătorul care o execută „ad-literam" profită, el nu poate fi urmărit legal, dar poate fi socotit : ori începător, ori, dacă nu este, delicvent la legea onoarei vânătoreşti.

Nu este corect, dar este legal, să împuşti o prepeliţă-cloşcă, în timp permis.

Nu este corect, dar nu eşti pedepsit, dacă tragi în iepure pe strat sau în pasăre pe pământ, în timpul legal.

Nu este corect, dar nici nu e frumos, să porţi arma ca pe o bâtă, vei fi evitat, şi atât.

Am putea înşira, în felul acesta, întregul catechism al vânătorului; găsim însă inutil s'o facem, pentru simplul motiv că toţi vânătorii, purtători de permise de vânătoare cunosc sau vor avea posibilitatea să cunoască, ceeace este, să zicem legal, dar pentru noi dezonorant.

Vom discuta numai principiul fără a intra în detalii.

Marele nostru Rege şi Vânător Ferdinand a tradus cândva în româneşte frumoasa lozincă vânătorească care se găseşte în autograf la Uniunea Vânătorilor, şi care trebue să rămână în veci adânc săpată în mintea noastră :

„Vânătorul are pururi un cuvânt de cinste dat.
„Ca să cruţe şi să aibă în ocrotirea sa vânatul
„Căci făcând o vânătoare precum este în lege sfatul.
„Preamări-vom Creatorul prin făptura ce-A creat.

Acest cuvânt de cinste, pe care vânătorul trebue să-l dea în clipa în care-şi ridică permisul şi intră în marea noastră familie, pretindem să şi-l ţină.

El trebue să exercite vânătoarea astfel cum spune legea. Dar nu este vorba şi de legea onoarei. Când profită de o lacună a legei — lacună inevitabilă — se întâlneşte fatal cu un corespondent al acestei omisiuni din lege, conştiinţa lui. Acolo, în conştiinţă, va găsi articole de lege care au ca sancţiune dezonoarea.

Legea onoarei vânătoreşti nu iartă, căci acela care a ucis mişeleşte o iepuroaică plină — chiar în timp permis şi fără să fie văzut — acela va simţi, atunci când va deveni vânător corect, greutatea povara faptei sale, apăsându-i conştiinţa.

Acela care în sufletul său simte chemarea să devină vânător este dator ca înainte de a face o greşeală să se documenteze.

Tot ce vrea şi trebue să ştie va găsi în coloanele ziarului nostru, Joi şi Duminică.

Vânătorul corect *este dator* să ştie tot, să cunoască toate subtilităţile vânătoarei înainte de a exercita acest sport.

Deciziile ministeriale care reglementează dela caz la caz vânătoarea se vor publica în ziarul nostru şi au apărut şi până acum în Revista Vânătorilor.

Serviciul vânătoarei şi inspectoratele de vânătoare judeţene sunt în curent cu tot ce trebue să ştie un vânător. Nu există nici o scuză pentru acela care comite o călcare de lege sau o călcare a onoarei vânătoreşti.

După cum un automobilist trebue să cunoască atât conducerea maşinei lui cât şi legile circulaţiei, tot astfel un vânător trebue să ştie atât cum se vânează şi se umblă cu arma cât şi legea vânătoarei.

Vânătoarea, iubiţi cititori, nu este un sport ca oricare altul. Unii susţin că vânătoarea este o artă, alţii spun că ar trebui să înjosim vânătoarea, îngrămădind-o la un loc cu toate celelalte sporturi. Vânătoarea, zic ei, nu este un sport ci pur şi simplu *„vânătoare"*, adică un complex de sporturi.

Rămâne deci stabilit pentru noi vânătorii, că vânătoarea este un sport, spre deosebire de vânat, produsul pământului ţării noastre, care este o avuţie a naţiunei.

Noi avem datoria de onoare să ocrotim, să creştem şi să înmulţim această bogăţie naţională, pentru a recolta pentru ţară, — pe cale de vânătoare corectă şi sportivă, ca adevăraţi gentlemani — ceeace am semănat. Reprezintă multe milioane!

Singuri, prin munţi în codrii seculari, pe întinsul nemărginit al Bărăganului, sau în sălbătecia de stuf şi nuferi din Deltă, să ducem cu noi — ca o comoară sfântă — *onoarea vânătorească*, în conştiinţa noastră.

Nu teama de a fi prinşi şi pedepsiţi să ne oprească să facem o faptă reprobabilă, ci bucuria de a fi ajutat, — stăpânindune instinctele — la propăşirea vânatului nostru.

Să nu uităm că dacă avem mult vânat, putem vâna mult. Fără vânat, vom ajunge să facem ca în Italia şi Franţa unde se împuşcă ciocârlii „faute de mieu".

SOLITARUL

ŞTIRI

S'a aprobat funcţionarea societăţii de vânătoare „Fazanul" din com. Gratia jud. Vlaşca, cu 25 membri şi sub condiţiunea de a arenda terenuri de vânătoare suficiente în termen de trei luni.

●

Ministerul a aprobat ca societatea de vânătoare „Aranca" din comuna Secusigi jud. Timiş, să-şi schimbe numele în „Mureşul", sediul rămânând acelaş.

S'a aprobat funcţionarea societăţii de vânătoare „Iepurele" din comuna Morteni, judeţul Dâmboviţa cu 11 membri.

Hand-ball

C.F.R. este campion de toamnă Ultima etapă s'a sfârşit la... „masa verde"

Sezonul de hand-ball poate fi considerat închis. Campionatul a reuşit ca în acest an să prezinte un viu interes şi să se impună atenţiei, mai mult ca oricând.

Cauza acestui succes trebue căutată în clasa grupărilor şi mai ales în faptul că valoarea lor nu se prezintă la fel de disproporţionată ca în trecut. De astă dată nu au mai existat învingători şi învinşi anticipaţi, deoarece fiecare partidă putea să se termine cu un rezultat neaşteptat.

Urmărind săptămânal mersul sbuciumat al disputelor, am găsit totuş două echipe care s'au detaşat prin forma constantă pe care au arătat-o dealungul campionatului: C. F. R. şi Turnverein.

Feroviarii, au corespuns în bună măsură aşteptărilor, furnizând jocuri technice şi atletice, în acelaş timp, pentru care fapt au şi reuşit — pe merit — să termine în postura de „leaderi", cu un avans de trei puncte asupra secundului clasat.

Turnverein, este echipa cu jocul cel mai frumos. Intr'adevăr, această echipă posedă jucători buni cunoscători ai handballului, cari în ansamblu sunt foarte omogeni şi au o technică avansată.

Numai în ultima partidă jucată la Ploeşti, s'au comportat mai slab, învingând cu greu şi numai la limită, pe Prahova, care ţine cu orice preţ să se joace sfertul de oră ce nu s'a putut juca, adresându-se în acest sens Ligii.

Vif. Dacia, cu mult regret trebue să recunoaştem că nu a corespuns în nicio privinţă aşteptărilor.

In primul rând echipa s'a comportat mult mai slab ca în anii trecuţi, când a jucat un rol de frunte în campionat. Acum, această echipă nu numai că nu prezintă valoarea din trecut, dar eşirile ei pe teren se termină mai în totdeauna cu regretabile incidente, dând astfel dovadă de o totală lipsă de disciplină sportivă.

Chiar în ultimul match jucat cu I. P. P., s'au prezentat fără licenţe şi după ce la pauza matchului conduceau cu 5 la 3, s'au retras de pe teren, în urma unei decizii a arbitrului. Chiar dacă aceasta ar fi fost greşită, retragerea de pe teren, nu era câtuşi de puţin îndreptăţită. Insă de acest caz vom mai avea ocazia să vorbim, căci face obiectul unui proces întreg, ce se desbate la „masa verde" a Ligii.

Prahova, este echipa revelaţie a acestui campionat. Inscrisă abia în toamna acestui an, s'a comportat peste orice aşteptări. Sacrificiile şi efortul acestei meritoase grupări, sunt demne de subliniat.

Inspectoratul Pregătitor Premilitar, a obţinut rezultate destul de bune. In formă nu prea strălucită, a ştiut totuşi să profite de lipsurile adversarilor, pe care i-a ţinut în şah; reuşind chiar o victorie-surpriză, asupra echipei Turnverein. Posedă câţiva jucători de valoare şi are un randament constant, putând pune în dificultate mulţi adversari.

V. S. C. este echipa care a făcut o figură mai puţin remarcabilă decât se aştepta.

Felul cum au ştiut însă să poardă, ne-a dovedit multă sjortivitate din partea jucătorilor. Din matchurile pe care le-au susţinut, remarcăm figura frumoasă făcută în faţa Turnverein-ului şi mai ales în faţa C. F. R.-ului, cu care au terminat la egalitate. V. S. C.-ul a ţinut să nu desmintă nici de data aceasta, zicala că... buturuga mică, poate răsturna... locomotiva feroviară.

CLASAMENTUL

Făcând deci o recapitulaţie, în urma rezultatelor obţinute pe teren, putem constata că primul loc din clasament îl ocupă C. F. R., care intră în retur cu un preţios avans de trei puncte.

Lanterna o deţine V. S. C., care nu a reuşit să acumuleze decât un singur punct; şi acela l-au ciupit tocmai dela cine se aşteptau mai puţin, adică dela C. F. R.

Mijlocul clasamentului va căpăta probabil o formă definitivă abia la... masa verde, căci sunt unele contestaţii cari pot inversa rezultatele de pe teren.

Până atunci însă, după rezultatele obţinute pe teren, structura lui este următoarea:

C. F. R.	5	4	1	0	28:14=9
Turnverein	5	3	0	2	26:22=6
Viforul Dacia	5	3	0	2	25:24=6
Prahova	5	2	0	3	22:22=4
I. P. P.	5	2	0	3	17:29=4
V. S. C.	5	0	1	4	20:27=1

— e. drag. —

Sporturi mecanice

Probele complimentare ale „Rallye-ului Monte Carlo"

Clasificarea va fi determinată de alte trei încercări

Preocuparea de căpetenie a automobiliştilor de clasă din întreaga Europă este, actualmente, „Rallye-ul Monte Carlo" competiţiunea de inaugurare a activităţei pe continent.

Intrecerea, corespunzând unui autentic campionat mondial de turism, se va desfăşura în cea de a doua jumătate a lunei Ianuarie, concurenţii urmând să atingă ţinta finală în ziua de 21.

Incercarea principală a competiţiunei corespunde unei întreceri de rezistenţă şi regularitate, de lung kilometraj. Această întrecere este completată, în vederea desemnărei învingătorului, cu alte trei probe cari formează subiectul prezentelor rânduri.

PRIMA PROBA COMPLIMENTARA

Ultima etapă a rallye-ului, Grenoble—Monte Carlo, va fi împărţită în cinci sectoare şi anume :

Primul sector : **Grenoble—Saint Julien—en-Beauachene 82 km. (Borna N. 75-4 km.) ;**

Al doilea sector : **Saint Julien en Beauchene (Borna N. 85-85 km.), 839 km. 200 ;**

Al treilea sector : **Borna N. 85-85 km.—Borna N. 85-97 km., 12 km. ;**

Al patrulea sector : **Borna N. 85-97 km.—Borna N. 85-43 km., 63 km. 100 ;**

Al cincelea sector : **Borna N. 85-43 km.—Monaco (frontieră), 58 km. 700.**

In total aceste cinci sectoare au o lungime de 355 km.

Pe fiecare din aceste sectoare va trebui respectată viteza orară minimă de 50 km. şi nu va putea fi depăşită media orară de 60 km. In consecinţă, un minimum şi un maximum de timp sunt impuse spre a se acoperi aceste sectoare.

PENALIZARI

Cele cinci controale ale sectoarelor vor fi indicate printr'o placardă arborată cu un km. înainte. Concurenţii nu sunt obligaţi să oprească la aceste controale, ci numai să încetineze până la o viteză de cel mult 20 km. pe oră ; aceasta spre a permite comisarilor să citească numerile respective.

Diferenţele de timp, în plus sau în minus, vor fi penalizate cu 0,05 pentru fiecare secundă. Penalizările se vor scădea dintr'o „zestre" iniţială de 200 puncte, care se acordă fiecărui concurent.

PROBA DE DEMARAJ-FRANAJ

La sosirea pe Quai Albert I, concurenţii sunt obligaţi să absolve o probă de demaraj-frânaj pe distanţă de 300 m., trăsurile urmând să fie prezentate în starea în care au sosit, cu toţi pasagerii şi bagajele la bord.

Plecarea se va da de pe loc cu motorul în mers. La 200 metri de start, trăsurile vor trebui să depăşească o bară metalică lată de 12 cm., fixată pe teren, perpendicular pe axa parcursului, să retreacă în mers înapoi peste această bară şi să pornească spre linia de sosire unde trecerea va fi cronometrată lansat.

In aceste manevre este suficient ca roţile dinainte ale trăsurei să depăşească bara în aşa fel încât, nici o parte a cauciucurilor să nu o mai atingă.

Pe un sector de 50 metri, 25 înainte şi 25 după locul unde sensul de mers trebue schimbat, lărgimea pistei va fi limitată la 3 m. 50 prin linii albe prevăzute cu piloni.

Concurenţii nu vor putea lua decât un singur start.

PENALIZARI

Eşapamentul liber este interzis sub sancţiunea unei penalizări de 6 puncte. Atingerea fiecărui pilon atrage o penalizare de câte 5 puncte, iar neexecutarea mersului înapoi, 30 puncte. Nedepăşirea barei metalice, înainte sau înapoi, se pedepseşte cu 20 puncte.

Timpul maxim pentru executarea acestei probe este de 50 secunde. Punctele de penalizare vor fi scăzute din „zestrea" iniţială de 100 puncte, acordată fiecărui concurent.

O PROBA IN COASTA

A treia zi după sosire, Luni 23 Ianuarie, concurenţii vor trebui să efectueze, într'un timp maxim impus, o probă de coastă.

Locul coastei, distanţa exactă de parcurs şi timpul maxim impus, vor fi aduse la cunoştinţa concurenţilor, în dimineaţa probei.

Plecarea se va da de pe loc, cu motorul în mers, conducătorul fiind singur la bord, iar sosirea se va înregistra lansat.

Pentru această încercare, concurentul dispune de o „zestre" iniţială de 100 puncte. Această „zestre" va fi păstrată intactă, de concurenţii cari vor fi absolvit parcursul într'un timp egal sau superior celui impus.

Dacă timpul întrebuinţat pentru acoperirea distanţei este mai slab decât cel impus, concurentului i se vor scade câte 2 puncte de fiecare secundă în plus.

Concurenţii nu vor putea efectua această încercare decât o singură dată.

PREMIILE

Al XVIII-lea „Rallye Monte Carlo" este dotat cu următoarele premii :

CLASAMENTUL GENERAL

Premiul I-iu, cupa „International Sporting Club" şi 50 mii franci.
Premiul II-lea, placheta şi 20.000 franci.
Premiul III-lea, placheta şi 13.000 franci.
Premiul IV-lea, placheta şi 9.000 franci.
Premiul V-lea, placheta şi 6.000 franci.
Premiul VI-lea, placheta şi 5.000 franci.
Premiul VII-lea, placheta şi 4.000 franci.
Premiul VIII-lea, placheta şi 3.000 franci.
Premiul IX-lea, placheta şi 2.000 franci.
Premiul X-lea, placheta şi 1.000 franci.

CATEGORIA PANA LA 1.500 CMC.

Premiu II-iu, cupa „Riviera" şi 10.000 franci.
Premiul II-lea, placheta şi 5.000 franci.
Premiul III-lea, placheta şi 3.000 franci.
Premiul IV-lea, placheta şi 2.000 franci.
Premiul V-lea, placheta şi 1.000 franci.

CATEGORIA PANA LA 750 CMC.

Premiul I-iu, cupa „Country Club" şi 5.000 franci.
Premiul II-lea, placheta şi 2.000 franci.
Premiul III-lea, placheta şi 1.000 franci.

CATEGORIA DOAMNELOR

Premiul I-iu, „Cupa Doamnelor" şi 5.000 franci.
Premiul II-lea, placheta şi 2.000 franci.
Premiul III-lea, placheta şi 1.000 franci.

O importantă şi utilă invenţie

Nu vor mai exista pane de cauciuc la automobile

Penele de cauciuc la automobile, sunt frecvente la noi în ţară, unde drumurile nu sunt un model de practicabilitate. Şi cine nu ştie cât de puţin agreabil este, mai ales pe timp nefavorabil, să înlocueşti o roată sau să schimbi un cauciuc?

De multe ori aceste pene sunt şi foarte periculoase, ele putând să provoace răsturnări cu urmări grave. Deasemenea aceste pene pot provoca deteriorări şi degradări ale maşinei.

Se speră însă că, datorită unei interesante născociri a unui funcţionar din poşta centrală a oraşului Timişoara, aceste pene vor putea fi, pe viitor, complet evitate.

D. Florian Oniţa a brevetat, de curând, o invenţie menită să facă epocă şi să înlăture definitiv posibilitatea rămânerii în pana de cauciuc.

Inventatorul român s'a gândit să înlocuiască, la fiecare roată, camera de aer cu un număr de celule pline cu aer comprimat. Astfel, d. Oniţa a montat pe o roată, sub anvelopă, 100 de astfel de celule, spărgând apoi, câteva din ele. Acest lucru nu a împiedicat ca roata pe care invenţia a fost montată, să continue a fi practicabilă. Celelalte celule rămase nesparte au deservit mai departe vehiculul respectiv, fără ca acesta să se resimtă.

Invenţia este extrem de importantă şi chemată să facă epocă în domeniul sporturilor motorizate.

Pentru apărarea naţională ea se prezintă la fel de importantă.

Dar, partea interesantă a invenţiei d-lui Florian Oniţa constă în aceia că, toate cele patru roţi ale unei trăsuri pot fi umplute cu aer comprimat, odată şi cu aceiaşi presiune.

Este indiscutabil că invenţia tânărului timişorean este cum nu se poate mai interesantă şi nu încape îndoială că ea nu va întârzia să fie adoptată de toată lumea.

DIN GALERIA AŞILOR

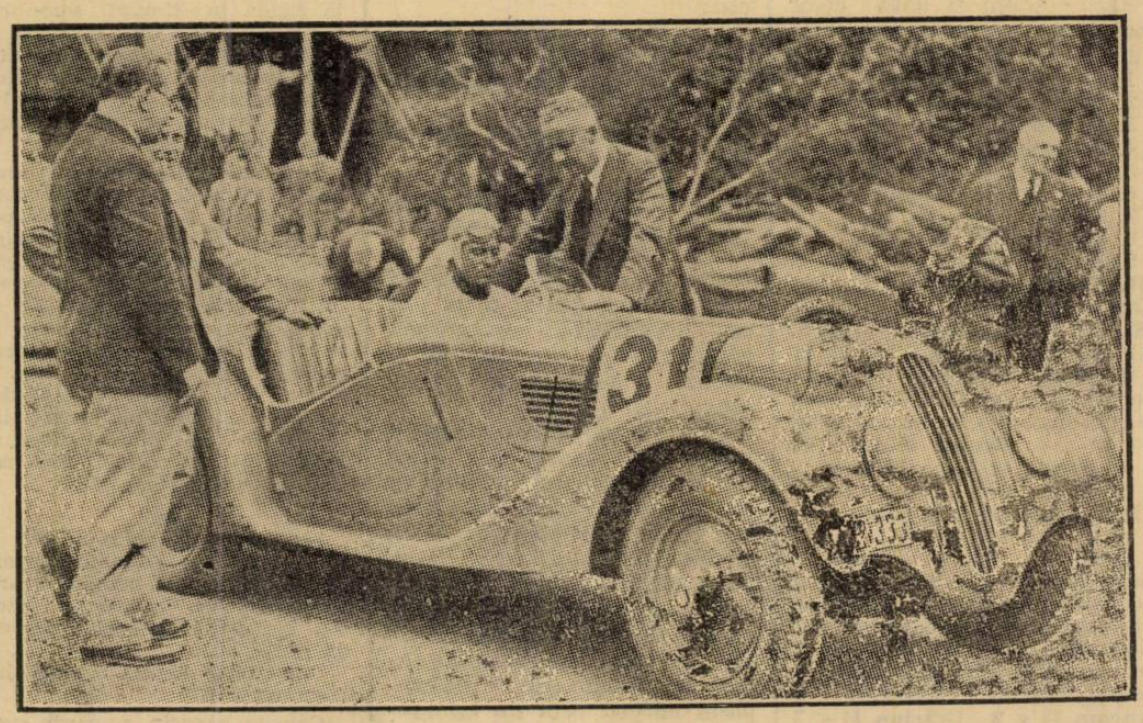

Paul Heynemann — vechea noastră cunoştinţă — după ultima sa victorie, la volanul unei noui trăsuri de sport.

ATLETISM

S'a fixat traseul crossului muncitoresc

In numărul nostru de eri am anunțat inițiativa pe care au luat-o conducătorii organizației „Muncă și voe bună", de a organiza un mare cross popular.

Organizatorii au preferat ca această cursă să se desfășoare cu plecarea de pe stadionul muncitoresc din str. Veseliei la ora 10.30 și va avea următorul traseu :

Plecarea: Stadionul muncitoresc (str. Veseliei), calea Ferentari, șoseaua Măgurele, șoseaua Viilor, str .Spătarul Preda, str. Doina, str. Veseliei.

Sosirea: Stadionul muncitoresc.

Traseul are o lungime de cca. 3 km.

Primilor 30 clasați li se vor oferi diplome.

Inscrierile se fac pe echipe de 6 alergători sau individual până Sâmbătă orele 13 la A.N.E.F., la d. Eug. V. Ion telef. 5.08.60.

❖

Cât privește crossul popular dela Ploești, nu suntem în măsură să dăm nici un amănunt, deoarece nu știm în ce stadiu se află pregătirile organizatorilor ploeșteni.

De pe pistă...

Ungurul Nemth a acoperit distanța de 10 km. în 31 m. 31 s. 2/10.

✱

Norvegianul Hjalle Jo hannesen, unul dintre cei mai buni alergători ai demi-fondului scandinav, șeful rubricei sportive a ziarului Morgenposten, s'a retras din viața atletică.

El este învingător al americanului Robinson, Szabo (Ungaria„ Larva (Finlanda), Ny (Suedia), etc.

Johannesen a reușit, în timpul activității lui atletice performanțele următoare : 100 m. 11 s.; 200 m. 22 s. 7/10 ; 300 m. 33 s. 8/10; 400 m. 48 s. 6/10 ; 600 m. 1 m. 21 s. 2/10 ; 800 m. 1 m. 52 s. 1/10 ; 1.000 m. 2 m. 32 s.; 1500 m. 4 m. 4 s.

❖

Sezonul atletic cehoslovac a luat sfârșit. Ultimele reuniuni desfășurate în diferite centre au înregistrat rezultate dintre cele mai frumoase.

La Praga s'a disputat crossul popular „Kolem Mrazovky" la care au participat 114 Și vă închipuiți ce luptă strânsă a fost în ultimele tururi, dacă până la turul 38 conducea Schulte.

Iată clasamentul :

1. Aimar 40 km. 45'49".
2. Schulte la 480 m.
3.Cosson la un tur.

In Statele Unite se menține vechiul sistem metric

NEW-YORK, 7. — Congresul A. A. U. a decis de a menține sistemul metric pentru distanțele de campionat. Incă odată s'a manifestat o tendință care făcea să se adopte măsurile englezești, dar a eșuat.

Tot cu acest prilej, s'au omologat numeroase recorduri americane. Unul singur va fi prezentat I. A. A. F. ca record mondial, anume acela de 4×100 yardzi, cu timpul de 40 s. 5/10, făcut de Universitatea din California.

Astăzi se întrunește Biroul F. R. A.

Astăzi la ora 19 se va întruni în localul U.F.S.R. biroul F.R.A. în ședință de comitet.

Anul atletic 1938

Cursa pe 100 m.

Anul atletic 1938 poate fi considerat virtualmente închis odată cu disputarea crossului național. Respectând o tradiție și împlinind o datorie, începem din acest număr a prezenta cititorilor anul atletic 1938 sub raportul rezultatelor.

Pentru ca cititorii să poată să-și facă o idee și mai precisă asupra situației sportului atletic, vom publica în acelaș timp sub forma unor date comparative, rezultatele din 1936 și 1937, urmând să încheem statistica noastră printr'un interesant tabel reprezentând situația din 1928 în comparație cu cele din acest an.

100 METRI

Incepem ancheta noastră cu proba de sprint pur, 100 metri, unde apariția lui Cristea, forma constantă a lui Liess și reapariția lui Dejenariu și Schmidt au constituit partea cea mai interesantă a acestei probe.

Iordache și mai ales Ghițescu au fost departe de forma lor din ultimii ani, Covaci constant iar ca oameni noui putem cita pe tinerii: Sulioc, Moinea, Ionescu Ștefan și Sima, juniori în care sprintul românesc poate realmente conta.

Iată acum și lista celor mai bune performante obținute în acest an pe 100 m :

1. **Liess (SGSB) 10 s. 9**
2. **Cristea (Venus) 10 s. 9**
3. **Dejenariu (CAC) 11 s.**
4. **Iordache (St. R.) 11 s. 1**
5. **Schmidt (SGSB) 11 s. 1.**
6. **Stoichițescu (Șoimii) 11 s. 1**
7. **Ghițescu (VD) 11 s. 1.**
8. **Covaci (CA) 11 s. 3.**
9. **Sulioc (Șoimii)) 11 s. 3.**
10. **Moinea (Șoimii) 11 s. 3**

Krupka (E.S.) 11 s. 4; Nemes (St. R.) 11 s. 4; Binder (S. G. S. B.) 11 s. 4; Nemetz (C.A.C.) 11 s. 4; Sima (Nitrogen) 11 s. 4 ; Borodi (E. Sun) 11 s. 5; Ionescu St. (Venus) 11 s. 5; Foszto (C.A. C.) 11 s. 5; Berger (C.A.R.) 11 s. 6; Tomas (C.A.C.) 11 s. 6.

Iată acum situația din:

1936	și	1937
Liess 10 s. 9		Liess 10 s. 9
Dejenariu 10 s. 9.		Ghițescu 10 s. 9
Ghițescu 10 s. 9.		Iordache 11 s. 9
Iordache 11 s.		Berger 11 s. 2
Ionescu C. 11 s. 2.		Klass 11 s. 3
Frantz 11 s. 2.		Covaci 11 s. 3
Crăciun 11 s. 2.		Crăciun 11 s. 3
Covaci 11 s. 3.		Dejenariu 11 s. 4
Lupan 11 s. 4.		Koyneves 11 s. 4
Maesciuk 11 s. 4.		Borodi 11 s. 4

CICLISM

Subiecte de iarnă

Rostul înființării unei asociații „ciclo-turistice"

Spuneam într'un număr trecut că în timpul iernii, când bicicleta stă în cui, în așteptarea desprimăvărării, e bine să nu uităm de sport, — așa cum fac foarte mulți, — ci, acum, în perioada de odihnă, de inactivitate pe teren, să reflectăm serios asupra problemelor cicliste.

Și sunt atâtea și atâtea, demne de o atenție osebită, toate în slujba pedalei.

Să reflectăm asupra sezonului viitor, să privim retrospectiv, însemnând greșeli, defecte, scopul final fiind : remedierea, în vederea unei cât mai bune prezentări, în viitor ; în vederea progresului.

Unele din probleme, multe chiar, am putea spune, sunt vechi, dar mereu actuale, pentru că nu s'a încercat să li se aducă o îmbunătățire, mare parte din lumea pedalei noastre, complăcându-se în mentalități eronate, refractare progresului, sau, mai simplu — și cu atât mai condamnabil — cei mai mulți preferă să vegheze în obiceiuri și idei vechi și ruginite, fără a face o cât de mică sforțare spre mai bine.

Dar în această tristă situație sunt o serie întreagă de elemente care o determină. Oameni și împrejurări, motive remediabile imediat, altele deocamdată irremediabile prin forța lucrurilor, pe alocuri vederi obtuse, sentimente mici și meschine ambițiuni personale, sau simplă și condamnabilă indolență.

In speranța că vom fi cel puțin citiți, — tot e ceva, căci pe ici pe colo rândurile noastre au rodit, — dacă nu urmați în tocmai directivele și sugestiile noastre, toate izvorâte dintro singură dorință : progresul pedalei, vom scrie despre o sumedenie de chestiuni privind sportul bicicletei.

Propuneri, consemnări de defecte, mentalități, proecte, sugestii, concluzii, etc., etc.

Vor fi toate rânduri, bazate pe experiență proprie, pe exemplele figurilor ilustre în ciclismul național și internațional, uneori vom cita părerile marilor technicieni cu renume mondial, al așilor, etc...

... și, poate, că odată cu primăvara vom înregistra o înflorire și un suflu nou în ale velocipedismului...

Astfel, astăzi, vom aborda subiectul :

ROSTUL INFIINȚARII UNEI ASOCIAȚII „CICLO-TURISTICE"

Subiectul nu e nou la noi. Devine, însă din zi în zi mai de accentuată actualitate, realizarea lui impunându-se ca un imperativ în ritmul modern al pedalei.

Este neîndoios că, făcând o preumblare duminicală afară din oraș, sau nu importă pe ce șosea ați văzut numeroși bicicliști corect echipați, cu eternul „ruck-sack la spinare, pedalând voioși în grupuri mai mici sau mai mari, petrecându-și astfel „week-end"-ul, fârșitul de săptămână, mai pe românește, parcurgând câteva zeci de kilometri.

Sunt cicliștii turiști.

Regiunea Sibiului, a Brașovului și altor orașe mari din Ardeal, numărul celor care întrebuințează bicicleta zilnic, atât pentru uzul treburiloг cât și ca mijloc de agrement, este foarte mare. Numărul însă scade în vechiul regat, unde obiceiul de a umbla pe bicicletă nu prea e văzut cu ochi buni.

Totuși în ultima vreme s'a putut constata o ofensivă anonimă, tacită, pornită în slujba acestui mijloc de locomoțiune eftin și la îndemâna ori cui. La București de câtăva vreme au apărut multe, foarte multe biciclete.

Și cu toate că există o mulțime de bicicliști turiști, simpli amatori ai plimbărilor și excursiilor pe bicicletă, încă nu avem o asociație a lor.

E vorba de o asociație ciclistă turistică, așa cum există în număr mare în alte țări, — acest for organizând excursii „in corpore" pline de interes, duminicale sau pe mai multe zile, după posibilitatea timpului material al membrilor asociației.

Și aceste asociații sunt tot ce poate fi mai frumos, ele atingând, — dincolo de faptul imediat: plăcerea excursiei— și un scop mai înalt, cunoașterea țării și desvoltarea gustului de drumeție, realizându-se astfel o permanentă legătură între diferite centre ale țării, înfăptuindu-se astfel și o propagandă culturală-sportivă în comunele în care poposesc aceste caravane, ele înjghebând câteodată și manifestațiuni cu caracter cultural : șezători, serbări câmpenești, etc., cu concursul asociațiilor locale.

Un astfel de subiect, am atins deunăzi într'o convorbire cu președintele forului de specialitate și un membru din comitet care ne-au asigurat că, după cum am publicat la timp, unul din proectele „Frsc::-ului este și acela de a reuni pe cicliști turiști într'o asociație organizată, după modul celor existente în alte țări, cu un program de activitate cât mai vast.

Ideia se află în studiu și suntem siguri că realizarea nu va întârzia, o asociație ciclo-turistică fiind un lucru osebit de folositor atât mișcării cicliste în sine, cât și unor scopuri superioare în momente excepționale.

Dar pe lângă propaganda ciclistă care se face astfel din rândurile acestor turiști anonimi pot eși viitoare vedete care fie că n'au avut încredere în posibilitățile lor, fie că n'au avut anturajul nimerit spre a se afirma, s'au mulțumit să practice, fără pretenții, sportul lor favorit.

Ideia înființării unei „Asociații ciclo-turistice" este cât se poate de salutară și noi, așteptând cât mai grabnica ei înfăptuire, promitem s'o sprijinim, la timpul cuvenit și să revenim asupra acestui punct cu viitoare articole și cu informațiunile necesare tuturor celor interesați, asupra înființării acestei asociații.

Emil Iencec

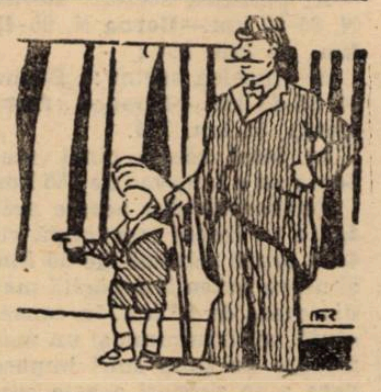

ROȚI ȘI PEDALE

Gruparea „Viforul Dacia" convoacă pe toți cei care doresc să cunoască traseul cursei de Duminică 11 Dec., astăzi la ora 1, în fața magazinului „Traian" pentru a fi conduși pe parcurs.

✱

Mormocea, care a adus o viață rigidă în timpul sezonului, ale cărei roade n'au întârziat să se arate, din belșug, se va răzbuna semnând lista de prezență și activând intens la toate balurile și reuniunile mondene din orașul cu sălcâmi (Brăila).

Și în acest domeniu are șanse multe, Mormocea: a cărui lungină siluetă de Garry Cooper știe să plimbe cu eleganță haina neagră sau smochingul prin saloane iar ochii mari și verzi (nici odată să nu-i crezi) știu să privească cinematografic și la nevoie să se dea peste cap, cuceritori nevoie mare...

Pentru ca la primăvară să devină de o seriozitate gravă iar „marele" Virgil Mormocea să se închidă în obișnuita-i viață severă de autentic sportiv.

✱

Nu numai alergătorii dar și diriguitorii de formații, suporterii, pasionații pedalei, care, cum s'ar zice, mănâncă pâine cu... ciclism, își permit o perioadă de odihnă.

Dar odihna lor ,să nu mai dea Dumnezeu.

Calcule, proecte ,speranțe, cancanuri, sforării, emoții și... transpirații de pe acum pentru cursele de peste trei, patru luni. Insă despre ei ne vom ocupa alt cândva.

✱

Nici federalii nu se lasă mai pre jos: practică sport.

Pe lângă chestii de birocratism se mai gândesc și la ei.

Deh, ca tot omul își grijesc și de ale sufletului.

Sau mai corect spus de ale trupului.

Astfel pentru diminuarea liniilor abdominale cam rubiconde, parte din federali au trecut la practicarea efectivă a sporturilor.

De pildă: d. Zamfiropol, ca fost ofițer de aviație, și-a montat la bicicleta particulară o pereche de... aripi, d. Nicolau face gimnastică cerebrală: învață pe din afară regulamentele cicliste dela începuturile acestui sport și până astăzi, din toate țările de pe cele cinci continente d. Chircu se specializează în construcție și zidărie în vederea construirii unui velodrom... în curte pentru... nepoți și eventual strănepoți—d. Aurel Lascu pentru a nu atinge 120 kg. a început să facă lungi călătorii cu... trenul, iar d. Vasile Canarache, ca președinte al forului de specialitate, care întense exerciții într'un sport nou și foarte parpitant: suspendarea de... grupări.

CITIȚI „Universul Sport"

Pagina Boxului

In sfârşit!

Gheorghe Popescu pleacă Sâmbătă la Paris impreună cu Bogdan

Câteva din matchurile lui internaţionale

Insfârşit, Gheorghe Popescu excelentul nostru boxeur va putea pleca la Paris!

In urma intervenţiilor făcute eri pe lângă consulatul Franţei de către autorităţile române, Gheorghe Popescu a obţinut viza de intrare în Franţa.

Când a venit aseară la redacţie campionul României la categoria pană, era în culmea fericirii.

VOI PLECA SAMBATA DIMINEAŢA

Voi pleca Sâmbătă dimineaţă — ne-a declarat campionul României şi chiar astăzi am telegrafiat managerului meu Leon Bellieres de acest fericit eveniment pentru cariera mea.

Dacă plec Sâmbătă din Bucureşti, voi fi la Paris, Luni 12 Decembrie, după amiază.

Voi pleca împreună cu footballistul Bogdan.

Şi vă asigur că veţi mai auzi de mine multe lucruri bune...

In tot cazul, de aproape o săptămână stau la Bucureşti şi stărui ca să mi se dea viza; dacă nu aşi fi avut ajutorul preşedintelui grupării „Prahova" din Ploeşti d. Gică Zaharia şi a d-lui Paximade, directorul Siguranţei Statului, cărora trebuie să le mulţumesc din tot sufletul meu, eu n'aşi fi putut pleca.

CATEVA MATCHURI INTERNAŢIONALE ALE LUI GHEORGHE POPESCU

Gheorghe Popescu în cele două excursii sportive făcute în Occident a boxat atât în

GH. POPESCU

Franţa cât şi'n Belgia. A debutat la Paris victorios, având ca adversar pe francezul Augier, a trecut apoi în Belgia la Charleroi, unde juriul i-a furat decizia în faţa lui Phil Dolhelm astăzi campion european la categoria pană.

Gheorghe Popescu între importantele lui matchuri susţinute în streinătate a mai avut un match nul cu Frank Harsen, campion naţional al Franţei la categoria uşoară.

In România printre alţii, a învins pe Wymme şi pe Malvitch.

Semifinala campionatului lumii

Matchul Lou Nova-Tommy Farr

a fost autorizat de comisiunea statului New-York

In ciuda suspendării lui Tommy Farr de către federaţia britanică Comisiunea Statului New-York a autorizat matchul Lou Nova—Tommy Farr.

Decizia forului american a produs o penibilă impresie în Anglia. Comisiunea a justificat însă hotărîrea sa, prin aceia că autorizarea a fost acordată de oarece contractele au fost semnate de adversari dela 4 Octombrie, deci înainte de data suspendării.

Aşa fiind, socotim că decizia dată este dreaptă.

Ea vine totdeodată în ajutorul boxeurului britanic atât de hulit în momentul de faţă.

Desigur că s'a avut în vedere situaţia grea în care se găseşte Tommy Farr, care s'ar vedea fără nici o sursă de venituri.

Urbinati

e al 15-lea boxeur italian, campion al Europei

Enrico Urbinati, noul campion continental, este al 15-lea pugilist italian, care cucereşte un asemenea titlu din 1923 şi până astăzi, începutul fiind făcut de Erminio Spalla.

Caracteristic tuturor acestor campioni a fost durata oare cum scurtă a deţinerii titlurilor, cu excepţia lui Spalla, campion la toate categoriile, care a reuşit să se menţie 3 ani de zile.

Lista campionilor europeni italieni este următoarea::

1. 1923: Erminio Spalla (cat. grea).)
2. 1925, 1930: Mario Bosisio (cat. semi-mijlocie, şi mijlocie).
3. 1928 : Luigi Quadrini (cat. pană).
4. 1928, 1932 : Domenico Bernasconi (cat. cocoş).
5. 1928 : Leone Jacovacchi (cat. mijlocie).
6. 1929 : Michele Bonoglia (cat. semi-grea).
7. 1931 : Vittorio Venturi (cat. semi-mijlocie).
8. 1933 : Anacleto Locatelli (cat. uşoară).
9. 1934 : Carlo Orlandi (cat. uşoară).
10. 1934 : Primo Carnera (cat. grea).
11. 1934 : Merlo Preciso (cat. semi-grea).
12. 1936 : Enrico Venturi (cat. uşoară).
13. 1937 : V. Tamagnini (cat. uşoară).
14. 1938 : Aldo Spoldi (cat. uşoară).
15. 1938 : Enrico Urbinati (cat. muscă).

După cum se vede, abundă campionii de categoria uşoară,

Regionala de box din Bucovina şi-a început activitatea

Dragoş Vodă a organizat Duminică 4 Decembrie prima reuniune de box amator gratuită în scop de propagandă

Cernăuţi, 5. (Dela corespondentul nostru). — Duminică 4 Decembrie gruparea „Dragoş Vodă" de sub conducerea neobositului maestru Clitta a organizat în rotonda arenei Circului Modern o mare reuniune de box cu intrări gratuite în scop de propagandă, în cadrul căreia au evoluat şi şi-au încrucişat mânuşile cele mai de frunte elemente ale cluburilor cernăuţene.

Dăm mai jos şi rezultatul întâlnirilor:

CATEGORIA MINIMA

Ursu — Zigotto a învins la puncte pe Tupecka II.

CATEGORIA COCOŞ

Nichiforel a făcut match nul cu Scraba II.

Scraba I a învins la puncte pe Tremel.

CATEGORIA UŞOARA

Coleşov a făcut match nul cu Wenke

CATEGORIA MIJLOCIE

Bruno a făcut match nul cu Malatinscki.

Ionescu a învins prin K. O. în repriza treia pe Grigorovici.

CATEGORIA SEMI-GREA

Havreliuc a făcut match nul cu Debel.

Vieru a făcut match nul cu Rodenciuc.

Matchurile s'au disputat **în 3 reprize a 3 minute.**

Juriul a fost format din d-nii: N. Dobrogeanu, C. Georgescu, C. Nica.

Medici: d-nii dr. Craiuva P. şi Ilieşu.

Comisar de ring: Clitta Ludovic.

Arbitru: Ihnatiuc Carol (fost campionul României).

Reuniunea s'a bucurat de o asistenţă numeroasă ci-frată la 600 persoane. Va fi oare aceiaşi afluenţă şi atunci când se vor percepe taxe de intrare?!

ORGANIZAREA SAPTAMANALA A REUNIUNILOR

D. **Dobrogeanu** în dorinţa unei intensificări a activităţii şi în vederea unei mai regulate şi cât mai bună pregătire a amatorilor pentru campionatele regionale şi inter-regionale a luat hotărârea să organizeze săptămânal reuniuni cu caracter de dispute amicale.

Astfel harnicul preşedinte a aranjat pentru Duminică 11 Decembrie o nouă şi interesantă reuniune pugilistică în cadrul căreia gruparea **„Dragoş Vodă"** va înfrunta **„combinata" „Borochow—Dragoş Vodă II".**

Date fiind rivalitatea şi valoarea apropiată dintre combatanţi vom asista cu siguranţă la lupte dârze pentru însuşirea victoriilor.

TRATATIVE CU GRUPARILE BUCUREŞTENE ŞI GALAŢENE

Dacă tratativele ce le duce acelaş activ preşedinte d. Dobrogeanu cu grupările **Gloria C. F. R.** (Galaţi) şi **„F. C. Rapid"** (Bucureşti) pentru organizarea unei reuniuni de box **„inter-oraşe"** vor fi duse la bun sfârşit... atunci iubitorii acestui sport vor asista în zilele de 26-27 Decembrie la un adevărat regal sportiv.

SCHIMBARE DE CLUB....

Campionul Bucovinei la categoria grea **Vladimir Dracz,** şi-a dat demisia din gruparea Dragoş-Vodă, trecând la Gloria C. F. R. din Galaţi.

POPICE

Campionatul naţional

de popice se bucură de un mare succes în Ardeal

S'au înscris: 125 echipe şi 398 individuali. S'au calificat pentru turneul final 73 echipe şi 294 individuali

Federaţia română de popice cu sediul la Cluj organizează actualmente campionatul naţional

In vechiul regat popicele sunt foarte puţin cunoscute şi agreate şi desigur că mulţi sportivi vor lua abia acum cunoştinţă de existenţa susnumitei federaţii. Pentru Ardeal însă, activitatea ei este excepţional de importantă, căci acolo popicele sunt practicate pe o scară foarte întinsă şi stau în mare stimă.

TURNEUL ELIMINATORIU

Anul acesta s'au înscris în competiţia campionatului naţional foarte multe echipe din cele cinci regionale ale federaţiei, astfel că organizatorii au fost siliţi să institue un tur eliminatoriu.

Au participat :

1. Regionala Cluj **cu 63 echipe şi 280 individuali.**
2. Regionala Petroşani **cu 10 echipe şi 109 individuali.**
3. Regionala Oradea **cu 27 echipe şi 25 individuali .**
4. Regionala Tg. Mureş **cu 15 echipe şi 62 individuali.**
5. Regionala Braşov **cu 10 echipe şi 12 individuali.**

CINE S'A CALIFICAT PENTRU SEMIFINALE

Din aceste regionale s'au calificat :

1. Cluj: **32 echipe — prima clasificată cu 703 puncte şi a 32-a cu 561 puncte.**

140 individuali — primul cu 135 puncte, ultimul cu 97.

2. Petroşani : **10 echipe — prima cu 705 puncte, ultima cu 569.**

55 individuali — primul cu 132 puncte, ultimul cu 100.

3. Oradea: **14 echipe — prima cu 727 puncte, ultima cu 572.**

25 individuali — primul cu 122 puncte, ultimul cu 97 .

4. Tg. Mureş: **12 echipe — prima cu 742 puncte, ultima cu 633.**

62 individuali — primul cu 150 iar ultimul cu 109 puncte .

5. Braşov: **5 echipe prima cu 659 puncte, ultima cu 541.**

12 individuali — primul cu 128 iar ultimul cu 93 puncte.

După 6 ani

Lucian Popescu
boxează astă seară pentru a patra oară la Paris întâlnind pe Al. Caid

Palmaresul „parizian" al campionului român prezintă o victorie și două înfrângeri. Se va echilibra el astăseară?

Astăseară, Lucian Popescu boxează la Paris după un răstimp de peste 6 ani de zile. El va întâlni în sala Wagram pe Al. Caïd. Cu această ocazie campionul nostru național de categorie ușoară nu dispută însă decât al 8-lea match peste hotarele țării, în schimb, a înfruntat în țară o seamă de pugiliști valoroși. La Paris, Lucian Popescu, dela debutul său din 1939 când a învins la puncte pe Réné Gabes nu are la activul său decât patru întâlniri, cu Panneckoucke, Eugène Huat și Guy Bonaugure.

Victorios însă nu a coborît treptele ringului decât după lupta cu Jules Panneckoucke, de care a dispus prin k. o. în repriza 2-a.

In aceiași seară, Carmelo Candel, învingătorul prin k. o. în repriza 8 al lui Mihail Fulea se va întâlni cu proaspătul profesionist Jean Despaux. Fostul campion olimpic este la a patra întâlnire din cariera sa, care abia începe. Partida este așteptată cu un deosebit interes, și constituie matchul vedetă.

Favoritul întâlnirii rămâne Candel.

Burah și Leclercq, învinsul lui Sandu Ion dispută finala competiției ziarului L'Auto la categoria cocoș. In deschidere, Fonteix se va răfui cu Jack Poillion.

Telefon Club
tratează cu o echipă pragheză pentru două jocuri la București la 21 și 22 Decembrie

Se știe că Telefon Club a reușit să ducă la bun sfârșit tratativele cu echipa poloneză de hockey Krynica, care urma să joace în București la 21 și 22 Decembrie.

Bucureștenii au fost înștiințați că neavând echipa completă, Krynica nu se mai poate deplasa la București.

In consecință, Telefon Club și-a luat măsuri ca să aibe un adversar la datele de mai sus. A început tratative cu câteva grupări din Praga. Până în prezent n'a primit nici un răspuns, dar campionii sunt siguri că vor angaja o echipă pragheză.

Arbitrii matchurilor de rugby de Duminică

ONOARE

T.C.R.-R. C. 13, teren I, ora 14,30, arb. d. I. Anastasiade.

Sportul Studențesc-C.F.R., teren II, ora 14,30, arb. d. F. Herck.

PROMOȚIE

Victoria-C.F.R., teren I, ora 10, arb. I. Popovici.

Avântul Sportiv-Sportul Studențesc, teren II, ora 10, arbitru d. I. Georgescu.

Astă seară la „Oteteleșanu"

Telefon Club joacă amical cu Sp. Studențesc

In cadrul pregătirilor pe care le face în vederea inaugurării sezonului, Telefon Club joacă astă seară amical în compania Sportului Studențesc.

In goană după noroc și glorie
Bogdan și Gheorghe Popescu pleacă împreună la Paris

S'a hotărît. Bogdan pleacă irevocabil.

Nu va pleca însă Vineri ci Sâmbătă, pentrucă nu a avut timp să îndeplinească toate formalitățile pretinse de eliberarea pașaportului.

O CONVOBIRE CU ROUBAIX

In cursul zilei de eri Bogdan a vorbit la Roubaix cu domnul Amédé Prouvost, președintele lui Excelsior.

Pe scurt, feroviarul i-a expus situația și conducătorul francez i-a răspuns tot atât de simplu să vină imediat pentru a discuta mai pe larg condițiile de angajament.

O SCRISOARE DE AUTORIZARE

Ca documente oficiale, Bogdan posedă o scrisoare declarație a clubului F. C. Rapid, prin care acesta se obligă să-i acorde deslegarea contra sumei de 225.000 lei și o scrisoare de autorizare din partea federației de football.

Extrădarea nu-i va fi acordată decât la cererea federației franceze de football întrucât regulamentele internaționale opresc ca o federație să dea extrădarea la cererea unui jucător.

CU GHEORGHE POPESCU SPRE PARIS

Toate formalitățile pasportului vor fi terminate cel mai târziu Vineri la prânz, astfel că Bogdan pleacă spre Paris Sâmbătă.

Ca tovarăș de călătorie Bogdan îl va avea pe Gheorghe Popescu, campionul român de box.

Vremea va trece astfel ușor — 50 de ore de abia ajung pentruca doi oameni să-și povestească visele și idealurile.

La Paris cei doi se vor despărți pentru a merge fiecare pe drumul, care duce spre.... noroc și celebritate (o dorim cu toții).

„Speranța" boxului britanic

Len Harwey
va fi viitorul adversar al lui Max Baer?

In urma victoriei repurtată asupra lui Eddie Phillips, Len Harwey a redevenit speranța pugilismului britanic.

Cunoscutul organizator Hulls entuziasmat de comportarea veteranului vrea să organizeze pentru la primăvară matchul Len Harwey — Max Baer.

După cum se vede, englezul se bucură de sprijinul unui organizator pentru care nu există piedici. Nu rămâne altceva, decât ca Len Harwey să nu se desmintă până la primăvară.

Socotim că acest lucru nu va fi prea greu pentru un pugilist cu voință, de talia lui Len Harwey.

După Tommy Farr n'ar fi exclus ca și Len Harwey să ajungă să boxeze cu Joe Louis.

Un nou record mondial de natație

Copenhaga, 7. — Cu prilejul unui concurs internațional de natație, disputat la Aarhus (Danemarca), înotătorul german Balke a stabilit un nou record mondial la 500 m. brasse cu timpul: 7 min. 23,3 secunde.

Vechiul record a fost deținut de americanul Kaye cu 7 min. 23,8 s.

De Sf. Paști

Venusul va juca în Capitală
cu reprezentativa de rugby a Berlinului

Tratativele pentru perfectarea acestui joc vor fi duse de d. Theo Krantz, prin intermediul d-lui Meister, Fuehrerul rugbyului german

Noua secție de rugby a grupărei Venus, deși de curând înființată, reușind totuș să creeze o vie atmosferă de simpatie în rândurile sportivilor prin performanțele obținute, intenționează să-și extindă activitatea și pe tărâm internațional.

Aseară, cu ocazia ședinței Comisiei de arbitri, am întâlnit pe d. I. Anastasiade, conducătorul secției de rugby a „negrilor", care ne-a declarat următoarele:

Intenționăm, pentru sezonul de primăvară, să perfectăm câteva întâlniri cu o echipă germană și tratativele vr fi duse pentru aducerea selecționatei Berlinului.

Matchurile urmează să le susținem în Capitală în prima sau a doua zi de Sf. Sărbători ale Paștilor.

D. TEO KRANTZ VA TRATA IN NUMELE VENUSULUI

Profitând de turneul grupărei Viforul Dacia în Germania, turneu ce-l va întreprinde în cursul acestei luni, d. I. Anastasiade va da delegație d-lui Krantz, conducătorul expediției viforiste să trateze — prin intermediul d-lui Meister, președintele federației germane de rugby — pentru perfectarea acestor jocuri.

Vom reveni cu amănunte.

S. K. Jugoslavia
nu mai joacă la București

Aseară, reprezentantul clubului S. K. Iugoslavia la București, a comunicat la București cauzele pentru care n'a putut fi organizat turneul de la București, proectat pentru 10 și 11 Decembrie.

Știrea n'a provocat nici o emoție la Belgrad. Din contră, Iugoslavii au anunțat că la 15 Decembrie vor pleca în alt turneu, mai lung și mai productiv. Timp de o lună, S. K. Iugoslavia va juca în Africa de Nord și în Franța de Sud.

La ofertele lansate de federația de hockey

Numai Germania și Polonia au răspuns acceptabil
F.R.H.G. va organiza aceste două mari evenimente la sfârșitul lunei Ianuarie

Străduințele pe care actualii conducători ai hockeyului românesc, le fac pentru a asigura României un calendar internațional bogat, se pare că nu vor fi încununate pe deplin de succes.

Intr'adevăr, ofertele pe care federația le-a adresat diferitelor foruri străine, au adus pretenții financiare exagerate sau răspunsuri că echipele naționale respective nu pot juca la București.

Din răspunsurile primite și care sunt acceptabile, federația s'a oprit numai la două: al Germaniei și Poloniei. Matchurile cu aceste două țări pot fi organizate la București în regii care nu vor costa prea mult.

Și oficialii noștri speră să ducă la bun sfârșit tratativele începute cu germanii și polonezii, pentru ca să ofere sportivilor bucureșteni două regaluri hockeyste la sfârșitul lunei Ianuarie.

Căci, în special, vizita „națională" Germaniei va constitui un mare eveniment.

Editura Societății Anonime „Universul", București—România

BIBLIOTECA CENTRALĂ „ASOCIAȚIUNII"

2 LEI

Taxa poștală plătită în numerar conform aprobării dir. g-rale p. t. t. nr. 70.346/938

UNIVERSUL

12 PAGINI

266-1938

Redacția și Administrația: Palatul „UNIVERSUL", str. Brezoianu 23—25. Telefon: Centrala: 3.30.10; Redacția: 4.21.81. Redactor responsabil EUGEN DUMITRESCU

Proprietar: „Universul", S. A.
Adm.-delegat STELIAN POPESCU
Inscris sub No. 167, Trib. Ilfov

Nr. 266. — Anul I ● BUCUREȘTI.-Sâmbătă 10 Decembrie 1938

ABONAMENTE: 3 luni LEI 150 | 6 luni LEI 270 | 1 an LEI 500

Vânătoarea, sportul regilor

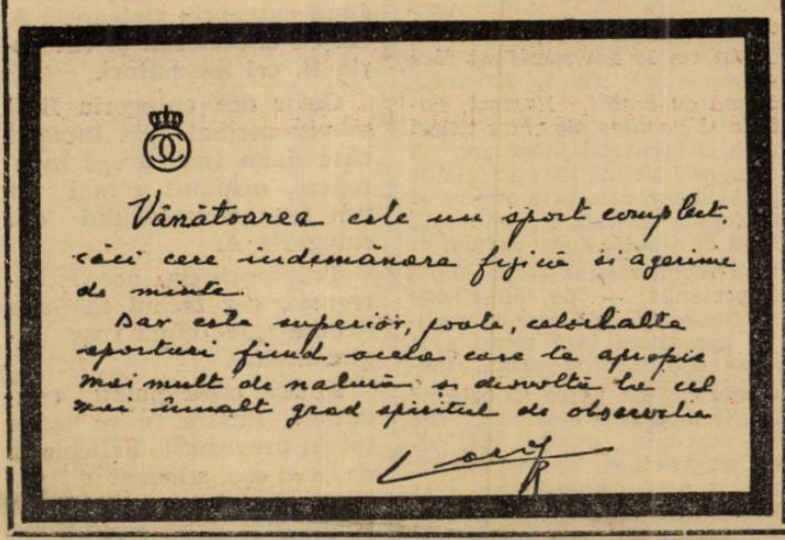

Vânătoarea este un sport complet, căci cere îndemânarea fizică și agerime de minte.

Dar este superior, poate, celorlalte sporturi fiindcă ne apropie mai mult de natură și dezvoltă la cel mai înalt grad spiritul de observație.

F. C. Rapid

îi dă deslegare lui Bogdan, dar condiționat

Dacă acesta nu va fi angajat în Franța, el nu va putea juca decât la Rapid

Bogdan și-a îndeplinit toate formalitățile pentru plecarea în Franța. Doar deslegarea din partea Rapidului nu a obținut-o încă. Un conducător al grupării feroviare ne-a declarat că deslegarea care i se va da lui Bogdan va fi condiționată în felul următor:

Dacă Bogdan nu va putea obține vreun angajament în Franța și se va reîntoarce în țară, el nu va avea drept de joc decât pentru Rapid — sau oricare altă grupare, însă numai cu asentimentul Rapidului.

Dealtfel, Bogdan a avut eri o convorbire cu d. av. O. Luchide, în cursul căreia secretarul general al FRFA-ului i-a dat câteva sfaturi în legătură cu stabilirea lui în Franța.

Primăria orașului Helsinski

a deschis un credit de 100 de milioane, în vederea Olimpiadei

Dupăce statul finlandez a deschis un credit extraordinar de 200 milioane mărci, iată că acum și primăria orașului Helsinski a trecut în bugetul său suma de 100 de milioane mărci, pentru Olimpiada din 1940.

Pentru trei matchuri la București

Sparta din Praga pretinde 100.000 coroane

Rapid va supune oferta comitetului central pentru a decide

Am anunțat la timp că Sparta s'a oferit să joace la București, de Paști 1939. Oferta a fost făcută d-lui C. Bauer, reprezentantul Rapidului, care a însoțit echipa națională la Praga.

Reîntors în Capitală, d. Bauer ne-a informat că tratativele n'au atins încă un stadiu avansat, din cauza pretențiilor praghezilor. Aceștia cer 100.000 coroane pentru trei jocuri.

Deocamdată, oferta Spartei va fi supusă unui apropiat comitet al Rapidului, care va decide.

In cazul când oferta va fi declinată, atunci feroviarii vor începe tratative cu Slavia.

ITALIA SE VA RETRAGE DIN C. E. C.

ANUNȚA ZIARELE BERLINEZE...

...TOTUȘ D. DATTILO CREDE A ȘTI CA FEDERAȚIA ITALIANA NU A LUAT NICI O HOTARARE IN ACEASTA PRIVINȚA

Cu ocazia adunării comitetului Cupei Europei Centrale dela București, ziarele berlineze cari se ocupă pe larg de viitorul competiției, anunță cu literă groasă că Italia participă pentru ultima oară la această adunare. Peninsularii — nemulțumiți de atmosfera în care s'au desfășurat matchurile din anul acesta — se vor retrage din cupă.

Secretarul federației noastre de football, d. Octav Luchide, călătorind la înapoierea de la Praga până la Viena, împreună cu d. Dattilo — arbitrul matchului nostru cu Cehoslovacia — l-a întrebat dacă d-sa nu știe ceva în legătură cu informația publicată de ziarele berlineze.

D-sa a răspuns că nu știe nimic și că federația italiană nu a luat încă nici o deciziune în această direcție.

D. Fischer

s'a retras din viața sportivă

Din cauza curentului antisemit, devenit foarte puternic în Ungaria, în ultima vreme — de a cărui influență se resimte și federația maghiară de football — d. Fischer, președintele comisiunei pentru afaceri externe a federației, s'a retras din viața sportivă.

Henri Cochet

a dat examen de profesor de... tennis

Henri Cochet, faimosul jucător de tennis, care a trecut de câțiva ani la profesionism, a dat examen de profesor de... tennis, Luni după amiază pe stadionul Pierre de Coubertin.

Examenul, cum era și de așteptat, a reușit pe deplin și Henri Cochet de acum încolo va vizita cluburile din Franța, pentru a descoperi și a antrena noile talente.

In această iarnă se vor organiza

campionatele studențești de ski

Din inițiativa d-lui prof. O. Onicescu directorul Institutului Superior de Educație Fizică se vor organiza în această iarnă campionatele universitare de ski.

Această competițiune care s'a bucurat odinioară de un frumos succes, urmează a fi înscrisă în programul federației de ski, fiind înzestrată cu un frumos trofeu și cu numeroase premii individuale.

RUPEREA RELAȚIILOR SPORTIVE DINTRE GERMANIA ȘI OLANDA

Berlin, 8. — Șeful sporturilor Reichului a ordonat ruperea până la noi ordine a relațiilor sportive între Germania și Olanda.

Această ordonanță — spune o comunicare oficială — este datorită faptului că d. Ud, primarul Rotterdamului, a interzis matchul de football Olanda—Germania, care trebuia să aibă loc la 11 Decembrie.

Ruperea relațiilor se aplică la toate sporturile și la toate aranjamentele făcute mai dinainte între cele două țări.

D. Octav Luchide

a discutat cu d. dr. Fodor chestiunea matchurilor România-Ungaria

Turburările politice influențează din ce în ce mai serios relațiile sportive dintre state. Din această cauză programul nostru internațional de football a suferit serioase fluctuații în cursul acestui an.

Reamintim numai cele două jocuri cu Ungaria cari urmau să se dispute la București în cursul lunei Octombrie și la care inițiații noștri nu s'au prezentat.

Secretarul general al F. R. F. A., d. Octav Luchide, în drum spre Praga a avut la Budapesta o lungă întrevedere cu d. dr. Fodor cu privire la aceste chestiuni și la despăgubirile cerute de noi.

Cu privire la soarta acestor jocuri în viitor, nu s'a discutat nimic pozitiv.

Un match cu România ar fi *supranumerar* în programul M. L. Sz-ului; de aceea aceasta l'a cedat ligii profesionale și în acest caz jocul nu se poate disputa decât în vară.

Dat fiind că până atunci mai este atâta timp și cum situațiile politice pot suferi importante schimbări până atunci, s'a socotit prematură începerea discuțiilor de acum.

RUGBY

Din grămadă

D. general Gabriel Marinescu a fost sărbătorit Miercuri seară de către federația de rugby, pentru marile servicii ce le-a adus acestui sport. E o frumoasă și pe deplin meritată atenție.

Regretăm însă că din motive independente de voința noastră nu am putut lua parte la această sărbătorire și a o anunța cetitorilor noștri așa cum meritele d-lui general Gabriel Marinescu o impuneau.

Procedeele forului de specialitate lasă însă de dorit și repetăm, nu e vina noastră că oficialii acestei federații nu agreează ziarele de atitudine românească.

*

In vreme ce la noi sportul cu balonul oval se găsește în preajma închiderei oficiale a sezonului de toamnă, în străinătate activitatea e mult mai intensă.

In Italia de pildă, federația de specialitate a alcătuit un vast program de activitate în care figurează pe lângă numeroase competițiuni interne si câteva întâlniri internaționale.

Și un amănunt interesant care ne dovedește solicitudinea de care se bucură rugbyul în patria lui Dante, este înființarea școalei de pregătire a elementelor tinere dela Milano.

E o inițiativă care merită a fi remarcată.

*

In Franța, rugby-ul trăește o epocă de curioase transformări.

Jocul în XIII recoltează pe zi ce trece tot mai mulți jucători din rândul echipelor ce practicau jocul în XV.

Oricum, progresul pe care îl înregistrează noua formulă de joc lasă să se întrevadă o totală decădere al vechiului sistem.

CAMPIONATUL ITALIAN IN PLINA DESFAȘURARE

In toate centrele importante ale Italiei, lupta pentru campionatul național înregistrează surprize dintre cele mai puțin așteptate.

Astfel, acum câteva zile, la Bresto, Amatori, care este tot odată campion al Italiei, a dispus după o luptă extraordinară de echipa G.U.F. Parma cu 24-5.

Cu ocazia disputării celei de a doua etapă a campionatului, s'au mai înregistrat următoarele rezultate :

Torino : A. R. Torino—G.U.F. Torino 6-6 (3-3)

Roma : A. S. Roma—G. U. F. Roma 9-3 (0-0).

Padova : G.U.F. Padova—S. S. Napoli 15-3 (0-0).

Iată care este în prezent structura clasamentului :

Amatori	2	2	0	0	30: 5	=4
Guf. Padova	2	1	1	0	15: 3	=3
A. S. Roma	2	1	1	0	18:12	=3
Guf. Torino	2	0	2	0	6: 6	=2
Guf. Roma	2	0	1	1	9:15	=1
A. R. Torino	2	0	1	1	6:12	=1
S. S. Napoli	2	0	1	1	12:24	=1
Guf. Parma	2	0	1	1	11:30	=1

AVENTURILE DETECTIVULUI WILLIAM THARPS

JOCHEUL DISPARUT

ROMAN SPORTIV de GEORGE MEIRS

TRADUCERE de CONST. TOMESCU

CAP. II

FRUMOASA NECUNOSCUTĂ

In gândul său, acest pariu fericit era consecința directă a părerii intime pe care William Tharps și-o făcuse dela început despre dispoziția jocheului Winggs, despre complicii necesari și despre interesele în folosul cărora acest straniu eveniment se desfășurase.

— Situația, arătă William Tharps, era de o simplicitate matematică atât timp cât nimic nu survenise spre a compromite șansa lui *Monden;* clasa lui de un rang deosebit, starea lui de sănătate perfectă, superioritatea lui stabilită asupra fiecăruia din concurenți făceau din acest remarcabil animal favoritul întru totul indicat; accidentul într'o cursă de plat fiind o excepție foarte rară așI fi pus cei 500 de franci pe calul prietenului nostru dacă așI fi jucat odată cu el și cu antrenorul său. Asta înseamnă că nu pusesem de loc în discuție șansa celorlalți cai angajați, în ceeace privește locul pe care ei trebuiau să-l ocupe la sosire ; fiindcă nu am jucat nici odată plasat, mă interesam numai despre eventualul câștigător ; între timp a intervenit schimbarea jocheului. Acest incident — pe care jucătorii abea îl luară în seamă, ei necunoscând motivul care îl determinase și încrezându-se prea mult în calitatea favoritului — trebuia să capete în ochii celor care cunoșteau susceptibilitatea acestuia o importanță de prim ordin. Cursa Jockey-Clubului este una dintre cele mai severe, și îndemânarea călărețului influențează tot atât, dacă nu mai mult, asupra rezultatului ca și valoarea calului ; conformația hipodromului, distanța, absențele, combinațiile eventuale, dorința legitimă și sigură de a câștiga, pe care fiecare o are, cer din partea jockeului o știință a mersului, și cunoștințe de tactică pe care nu toți sunt capabil să le posede, și cred că nu stricăm întru nimic reputației tânărului *Speen* afirmând că el nu poate suferi, din acest punct de vedere, comparația cu jocheul mai dinainte indicat pentru *Monden*. El avea deasemeni desavantajul de a fi ușor, adică mai obișnuit să-și conducă calul într'o probă de 800 metri decât să-l țină într'un efort prelungit și progresiv și pe acela de a ignora aproape complet pista de la Chantilly.

Constatare curioasă: jucătorii, cari își notează cu atâta grije centrul de antrenament al unui cal nu se preocupă, ca să spunem astfel niciodată de locul de unde au fost angajați jocheii și antrenorii ; această măsură de precauție, fără importanță când e vorba de cea mai mare parte a jocheilor bătrâni care au alergat în cursul carierei lor pe toate terenurile, nu ar trebui să fie nesocotită în ceea ce privește tinerele cravașe, cari, ca Speen, angajate de un stabiliment din Maisons Lafitte, nu cunoșteau hipodromul dela Fouilleuse decât din cele câteva ture pe care le străbătuseră în curse.

Deasemeni, unii jochei au un câmp al lor de predilecție. Stern gloria d-voastră națională n'a câștigat oare primele victorii și cele mai frumoase curse ale sale la Long-Champs ? și înaintea lui, Eduard Watkins n'a făcut oare pe hipodromul dela Bois deliciile mulțimilor, câștigând uneori toate cele șase curse ale zilei și negăsind pe acest teren favorit decât un concurent adevărat serios în eternul său rival Tom Lane, aceasta în timp ce William Pratt se ilustra la Chantilly.

Erudiția specială de care William Tharps dădea dovadă mă surprinse din partea unui om pe care nu-l văzusem cetind nici cea mai mică gazetă hipică, și care nu frequenta câmpurile de curse decât foarte rar, din obligație profesională sau mondenă. El îmi înțelese mirarea :

— Numai un nepăsător ca d-ta Lynham poate ignora lucruri așa de pariziene. Ori, urmă el continuând explicația, Speen nu e, desigur, un om pentru hipodromul Chantitilly, unde cred că, până azi, n'a mai fost printre primii .El fu deci pentru mine un motiv suficient spre a părăsi un cal, pe care numai un miracol putea să-l aducă primul, în asemena condițiuni la sosire. Dacă din 13 scădem unul mai rămân 12.

Din cei 12 am sacrificat fără remușcări pe *Smeu, Krimaho, Inimă de argint, Hameni, Polibiu* și *Bendigo* ale căror titluri erau indiscutabil inferioare. A doua selecție mă făcu să înlătur pe Lollidow, care prin origină și performanțe arăta o pronunțată lipsă de ținută, *Focul Iadului* în mod regulat barat — în premii importante — de *Martincap* și *Tambourin*, pe care îi neglijai deasemeni fără totuși a le nesocoti șansa.*Monden* chiar mediocru condus, putea să bată pe acești modești concurenți. Doi cai rămâneau, singurii doi, după părerea mea de cari favoritul, în noile condiții avea a se teme; erau *Cinci-Parale* și *Golden Dick.*

— Dece *Golden Dick?* întrebarăm noi.

— O să vă spun și pe asta; nu vreau să pozez în profet și nici în om universal, dar vă sunt dator o demonstrație complectă; dacă d. comisar special a fost informat de pariul meu pe câștigătorul premiului Jochei-Clubului, d-voastră aveți cunoștință de al doilea pariu al meu în această zi, pe *Saint-Gelois*, pe care numai un accident l-a împiedicat să câștige cu 30 lungimi la o cotă destul de ridicată.

Ne înclinarăm aprobativ.

— Spun asta pentru a arăta că nu înțeleg să mă mândresc cu un succes ușor, rezultând dintr'o metodă de deducție care nu este aci pentru mine decât un amuzament. M'ați întrebat : de ce *Golden Dick ?* Eu vă voi spune de ce am ales pe *Cinci Parale.*

Amicul nostru, ducele de Jorie și d. comisar cunosc performanțele acestui al doilea favorit ; ele sunt departe de acelea ale lui *Monden* deși superioare celor ale altor concurenți; „hârtia", adică logica cifrelor indica deci precis pe *Cinci Parale* ca profitor al situației desavantajoase a lui *Monden.*

(Urmează mâine)

PENTRU CITITORII NOUI

In urma unei întâmplări puțin banale, petrecută la hipodromul dela Chantilly, detectivul William Tharps ia în cercetare ciudatul caz al dispariției jockeului Arthur Winggs, care trebuia să conducă în alergarea premiului Jockey Clubului, calul prietenului său, ducele de Jorie.

Pentru început el stabilește că, înainte de alergarea cursei, un străin l-a vizitat pe Winggs în cabină și a stat de vorbă cu el.

Câțiva polițiști l-au văzut, pentru ultima dată, stând de vorbă cu o femeie.

Până la formularea unei ipoteze cât mai plauzibile detectivul dă dovadă de o specială erudiție explicând cum a câștigat 13.000 franci în cursa principală.

SCRIMA

Primul concurs de sabie se ține mâine în sala de arme a Cercului Militar

Am scris de mai multe ori că sportul scrimei se practică cu trei arme: cu floreta, cu spada și cu sabia.

Primele două concursuri de spadă și floretă au fost iar acum așteptăm desfășurarea primului concurs de sabie pentru Cupa N. Caranfil.

Trăgătorilor li se dă chiar prin regulament un mare avantaj. Dăm mai jos câteva articole din regulamentul concursului de sabie pentru Cupa N. Caranfil, care se dispută mâine seară.

Trăgătorii se împart în două categorii. Categoria A, cei cu experiență și categoria B, cei începători.

Celor din categoria B li se vor atribui dela început câte două tușe drept încurajare, urmând a mai da trei tușe adversarului din categoria A.

Trăgătorii din aceeaș categorie, vor trebui să dea fiecare cele cinci tușe reglementare.

Finala celor patru concursuri lunare se va trage tot în prevederile articolelor de mai sus, adică și în finală trăgătorii categoriei B vor primi câte două tușe de încurajare. **Trăgătorul clasat primul în finală va fi câștigătorul cupei.**

Tariful de publicitate al ziarului UNIVERSUL

(CATEGORIA IV)

	LINIA CORP
Dela 10-1000 linii Lei	
Dela 1000 linii în sus	7.50
Anunțurile colectorilor de loterii	
Bilanțuri, convocări, notificări etc.	
Știri artistice, judiciare, școlare	1
Informațiuni comerciale minimum 5 linii	17,50
Informațiuni financiare minimum 5 linii	17,50
Informațiuni colectori de loterii	20

SPECTACOLE

Teatre

OPERA : Manon.
TEATRUL NAȚIONAL : Moartea Marelui Alexandru.
TEATRUL STUDIO : Clownul.
TEATRUL COMOEDIA: Dragoste pe note.
TEATRUL LIBER (sub Comoedia): Mama
LIGA CULTURALA: Revizorul.
ALHAMBRA : matineu și seara : „1000 de ani pace".
TEATRUL REGINA MARIA: Intr'un mare magazin.
TEATRUL MODERN: 30 de secunde de dragoste.

Cinematografe

ARO: Nopți în Alger și jurnal.
SCALA: Albă ca zăpada și cei șapte pitici și jurnal.
CAPITOL: Femei în lanțuri și jurnal Metro.
CARLTON : Rapsodia Diabolică și Junal nou Fox
SELECT: Neapole, sub sărutul focului.
TRIANON : Seducătorul și jurnal Paramount.
A.R.P.A.: Bătălia aurului, jurnal și complectare.
BIZANTIN : Blocada, jurnal și completare.
FEMINA: „Alaska" cu Dorothy Lamour.
REGAL: „Vacanța" și jurnal Paramount.
BULEVARD PALACE : Eva și completare.
ROXY: Femei în lanțuri și jurnal Metro.
ELISEE: Seducătorul și jurnal Paramount.
FORUM : O fetiță delicioasă și tru bărbați și un jurământ.
CORSO : Bulu (Tigrul alb), jurnal și completare.
BIZANTIN: Blocada, jurnal și completare.
AIDA : Tu și eu și Mazurca albastră.
ATENEUL TEI : Dragoste sub arme și Istoria se scrie noaptea.
AMERICAN : Leopardul Suzanei și Pasiune de apaș (Pép. le Moko)
ATENEUL TEI : Dragoste sub arme și Istoria se scrie noaptea.
BARCELONA : Grădina lui Alah, O crimă fără importanță și artiști.
CARMEN : S'au cunoscut în luna Mai și Oameni în lanțuri.
COTROCENI : Farmecul Bohemiei și Copilul și elefantul.
DIANA : Proscrisul, Eroii Siberiei și artiști.
DACIA: Hollywood Hoetl și Insula ocnașilor.
DICHIU : Corsarul, Fetița olandeză și jurnal.
DOINA : Tarantela și Prinț și cerșetor
EDISON : Sfidătorii aerului și Mary Dugan e vinovată ?
FLORIDA : Fac ce-mi place și Șobolanul.
FRANCLIN : Șeicul și Fanny Elssler.
GLORIA : Focul din Cicago și Josette.
IZBANDA : Manechinul și Inger și demon.
ILEANA : Femeia diabolică și Stan și Bran alpiniști
LIZEANU: Uraganul și Spovedania
LOLICA : Noaptea e a noastră și Spaima indienilor.
LIA : Patru bărbați și un jurământ, Pentru d-voastră doamnă și jurnal.
LUCIFER : Prizonierul din Africa și Cum se cuceresc bărbații.
MARCONI : Le Quai de brumes (Suflete în ceață), Fiica orientului jurnal și artiști.
MARNA : Pepe le Moko, Hoțul de femei și artiști.
MODEL : S'a născut un imperiu și Contesa Alexandra.
MILANO : Mnciuna sfântă și Răzbunarea lui Drumond.
NERO : Leopardul Suzani și Se caută o femeie.
NISSA : Hollywood Hotel și Ședința secretă.
NONI (fost Central) : In slujba inamicului și Pat și Patachon în Paradis-Micki-Maus și artiști.
ODEON : Vraja albă și Arme pentru China.
OMNIA : O fetiță delicioasă și Floare de troutuar.
ORFEU : Mormântul lui Ghingis Khan și Ramona.
PARIS : Indrăznețul și Barnabé.
PAX : Parnell și Aldebaran.
PACHE : Cântecul privighetoarei și Monstrul galben.
RAHOVA : Adevărul îndrăcit și Mister Zero.
RIALTO (fost City) : Prințesa Tarakanova și Alarmă în Noapte.
SPLENDID : Manuela și Bulu.
REX : Vraja albă și Romanță argentiniană.
TRIUMF : Califul din Bagdad și Londra sub teroare.
TOMIS : Adevărul îndrăcit și Sângele negru.
UNIC : Prinzonierul din Zenda și Fac ce-mi place.
VOLTA BUZEȘTI : Capriciile destinului, Diligența însângerată și artiști.
VOLGA : Katia și Diamantul sultanului.
VENUS : Misiunea locotenentului Perry și Arsene Lupin.

CITIȚI

„TRUP și SUFLET"

FOOT-BALL

Toată lumea e de acord că românii au jucat fair...

„David singur nu l-a putut împiedica pe Goliat...“ scrie Vecerni Cesko-Slovo

„Feraru a alergat după Bican ca un fluture, care caută în zadar o floare...“ poetizează Cesko-Slovo

Cesko-Slovensko povazilo Rumunsko 6—2 (2—2).

David sám nestačil na Goliáše.

-W- Nejlépe vystihl celý ráz dnešního matche rumunský internacionál Al- který po těch 6—2 lakonicky řekl: „Kavalieri prohrát. David sám nestačil.

Continuăm azi să redăm impresiile presei cehoslovace — de data aceasta a presei de origină cehă — precum și declarațiile jucătorilor cehoslovaci.

Este remarcabil că deși niciuna din aceste păreri nu se întâlnesc pe planul technic ele concordă în a recunoaște că România a fost un adversar fair.

Este un lucru, care ne face cinste.

CE DECLARA JUCATORII CEHI

Iată ce declară adversarii noștri despre matchul și jucătorii români.

BURKERT : Eu nu am avut o misiune prea grea. La început ne-am lăsat surprinși dar în cele din urmă am câștigat pe merit.

DAUCIK : Românii au avut o tactică greșită. S'au aventurat de la început prea iute și aceasta le-a fost fatal. Cel mai mult mi-au plăcut David și Baratky.

RIHA : Românii au jucat un football destul de bun. Cei mai în formă au fost David, Albu și Baratky.

KOPECKY : Românii au jucat fair. Mi-au plăcut Albu, Bindea și Baratky.

DOMNUL WALOUSEK : Echipa noastră a jucat foarte bine. Românii au luptat cu inimă dar fair

„CEHII AU FOST MAI BUNI“... SPUNE D. DATTILO...

„Cehii au fost mai buni. Ce să spun?! Rezultatul vorbește de la sine. Pe români i-am văzut jucând însă mai bine altă dată.

Jocul a fost foarte corect“.

„DAVID SINGUR N'A PUTUT IMPIEDICA PE... GOLIAT“... SCRIE VECERNI CESKO SLOVO

„David singur n'a putut împiedica pe... Goliat.

Este o frază a jucătorului Albu, care nu rămâne însă o simplă frază.

David, care a fost cel mai bun jucător al românilor, a făcut în poartă minuni biblice.

Dar echipa română a fost inferioară ca technică și el a primit șease goaluri.

Și ceilalți ambasadori ne-au plăcut deși au pierdut cu o diferență, pe care nu o așteptam.

Au arătat însuflețire, joc fair, lucruri cari au fost foarte prețuite de spectatori.

Jocul a fost exemplar de cavaleresc — așa cum foarte puține jocuri internaționale s'au disputat la noi.

Pentru a da un exemplu evident este deajuns să spunem că în tot timpul matchului nu au fost fluerate decât 12 foulturi: cinci contra noastră și șapte contra românilor“.

POLEDNI NARODNI POLITIKA: JOCUL A FOST TIPIC ROMANESC

„Jocul, cu calitățile și defectele lui, a fost tipic românesc.

Viteză multă, technică acceptabilă dar inferioară echipei noastre.

Cei mai buni au fost David și Albu.

Lucruri frumoase a arătat și halful centru, care însă spre sfârșit, când jocul a devenit mai repede, a obosit.

In linia de halfi a mai jucat bine Vintilă, dela înaintare ne-au plăcut Bindea și Orza, două extreme rapide. Bindea a avut trei ocazii de goal dar le-a ratat pentrucă s'a pripit.

„GRAȚIE VITEZEI, ROMANII NE-AU SURPRINS DE DOUA ORI“... CONSTATA PONDELNI LIST

„In echipa românească au fost unii jucători cu technică bună.

Grație vitezii ne-au surprins de două ori și au marcat două goaluri.

Cei mai buni au fost Bodola, Bindea, Ploeșteanu Feraru, — în repriza primă — David și Albu“.

„ROMANII AU PIERDUT JOCUL DIN CAUZA LINIEI DE MIJLOCAȘI“... E PAREREA LUI CESKO-SLOVO

România a pierdut jocul din cauza liniei de mijlocași.

După 2-0 a jucat prea defensiv.

Feraru s'a lipit (?) de Bican ca musca de lipitoare.

David a observat aceasta, Bican a început să joace cu passe scurte și feinte ceia ce l-a făcut pe Feraru să alerge ca un fluture, care caută zadarnic o floare“.

ȘI DACA SE INȚELEGEAU INTRE EI...

Este interesant de remarcat că unele ziare nu sunt mulțumite cu modul cum a mers echipa cehoslovacă.

Ele acuză pe Ludl că nu s'a putut înțelege cu Bican.

Dacă așa, fără să se înțeleagă și ne-au dat șease goaluri, dar dacă se înțelegeau..!

Nu se poate spune că nu am avut noroc.

Până când se face lumină

D-nii: căp. Zamfirescu, Piky Kroner și Șt. Alexandriu vor gira conducerea comisiei districtuale de arbitri

Comisiunea de arbitri a Ligii de sud, luând act de cuprinsul procesului-verbal al ședinței comisiei districtului de arbitri București din 23 Noembrie 1938, constată pe de-o parte diferitele afirmațiuni făcute în mod public în această ședință de unii din membrii comisiunei districtuale iar pe de alta că d-nii Mihail Petrescu, Ionescu Vlad și V. Georgescu au demisionat din comisia districtuală și luând act că mandatul acestei comisii expirase decide ca până la terminarea cercetărilor să fie numită o comisiune interimară, compusă din d-nii: dr. căp. Bobby Zamfirescu președinte și E. Kroner și Șt. Alexandriu membri cu mandatul de a gira lucrările comisiunei districtuale până ce comisiunea ligii va avea.

ȘEDINȚA Sp. Studențesc de astăseară

Astăseară, la ora 19, secția de football a grupării Sportul Studențesc ține o importantă ședință în clădirea facultății de drept.

In acest sens au fost convocați toți jucătorii primei echipe, având a li se face importante comunicări în vederea activității de iarnă și în special, în vederea turneului în Orient.

SIGMARGYL
MEDICAMENT PE CALE BUCALA
ANTI-SIFILITIC
Trimite gratuit la cerere, literatură,
AGENȚIA SIGMARGYL
Str. Principatele Unite 14, București I
1100 La farmacii și droguerii.

Un fragment din istoria footballului românesc

8 Februarie 1915

data la care s'a semnalat primul caz de profesionism în București

Niculescu, Fică Oancea, Ilie Tudor și Alex. Gall „jucători de meserie“, au cerut câte... 5 lei ca să joace...

Sunt foarte puțini acei sportivi care cunosc bine istoria footballului românesc și — în general — cum e și firesc, acești sportivi fac parte dintr'o generație care a avut norocul să urmărească pas cu pas evoluția sportului ce-a cucerit massele tineretului chiar dela primele lui manifestări.

Și ei cunosc primul caz de profesionism semnalat în București.

E drept, suma care era în joc este infimă față de miile și milioanele care se manipulează astăzi în footballul „modern“.

Nu era nici 100, nici 1.000 și cu atât mai puțin 10.000, 100.000 sau chiar un milion de lei.

Primul caz de profesionism a fost provocat de... 5 lei!

Dar pe atunci 5 lei erau 5 lei, însemnau o avere pentru tinerii adepți idealiști ai footballului și aceasta explică vâlva nemaipomenită stârnită în lumea sportivilor. Era ceva senzațional în acea atmosferă de pur amatorism.

Dar să arătăm faptele, așa cum ne-au fost înșirate de d. Al. Guțescu, cunoscut arbitru, sportiv din vechea gardă și fost jucător al Colței.

„RASCOALA“ LA BUKAREST F. C. ACUM 25 DE ANI...

...Era în Februarie 1915.

Ziua: 8.

Patru tineri români: Fică Oancea, Niculescu, Ilie Tudor și Al. Gal, jucători ai clubului Bukarester F. C., se hotăriseră să părăsească gruparea pentru a activa la Colțea, unde — spuneau — este de ei, dată fiind atmosfera de frumoasă viață românească.

Conducătorii lui Bukarester însă, au prins de veste și Hense, unul din ei, căpitanul echipei (în treacăt adăugăm că avea 50 de ani...) s'a însărcinat să readucă pe cei fugari.

VEDETELE CER BANI CA SA JOACE, PRIMUL CAZ DE PROFESIONISM

Dar Bukarester avea mare nevoe de ei, întâi pentrucă erau dintre cei mai buni jucători ai săi și în al doilea rând pentrucă peste 2—3 zile trebuia să dispute finala Cupei Harvester, în compania echipei Româno-Americană.

I-a luat cu binișorul Hense, i-a întrebat de ce pleacă și dacă au vreun neajuns și i-a rugat să joace.

Cei „4“ însă, au pus chestiunea net fără să-și închipuie ce vor deslănțui sau că vor provoca primul caz de profesionism.

Anume, au răspuns lui Hense că nu joacă dacă nu le dă câte ...5 lei!

Neavând încotro, Hense le-a satisfăcut cererea și ei au jucat. Nu numai atât: au câștigat cupa Harvester.

F. S. S. R. EXCLUDE PE „JUCATORII DE MESERIE“

Dar n'au renunțat la proectul inițial: să plece la Colțea.

După match, a doua zi, au anunțat — cum era uzul — la F. B. A. (football asociație, care făcea parte din F.S.S.R.), că au optat pentru Colțea.

Insă, conducătorii lui Bukarester n'au renunțat la ei, nu s'au dat bătuți și au denunțat pe cei 4 jucători ca profesioniști.

F.S.S.R., calificându-i drept „jucători de meserie“, pe baza declarațiilor celor dela Bukarester, i-a exclus pentru profesionism.

ACHITAȚI, CEI „4“ ȘI VAD VISUL IMPLINIT: JOACA LA COLȚEA...

Dorința celor 4 de a juca sub culorile Colței și — mai ales — reacțiunea față de manoperile lui Bukarester, erau prea puternice pentru a accepta situația.

Și printr'o plângere adresată F. S .S. R.-ului, au cerut revizuire, ceeace li s'a aprobat.

Au fost citați jucătorii, conducătorii clubului Bukarester și persoanele implicate, pentru a restabili adevărul.

După multe discuții, F.S.S.R. — pentrucă Bukarester nu-și putea dovedi afirmațiile, că cei patru jucători au primit bani ca să joace (nu avea chitanțe...) și pe baza raportului întocmit de d. Ioan Pavel (n. r. astăzi este doctor), care fusese însărcinat cu anchetarea cazului — a anulat excluderea lui Niculescu, Gall, Tudor Ilie și Oancea, pe care i-a transferat apoi la Colțea.

Și așa s'a terminat acest caz de profesionism, care — repetăm — a produs acum 23 de ani o mare senzație...

Ultima etapă a campionatului districtual

Campionatul districtual programează Duminecă ultimele două jocuri oficiale din turul de toamnă.

S. T. B.—Socec teren Stadion ora 11, arb. Brandabur, C. Mitran, Weber.

S. T. B. (jun.)—Socec (jun.), teren Stadion ora 9, arb. Mihăilescu.

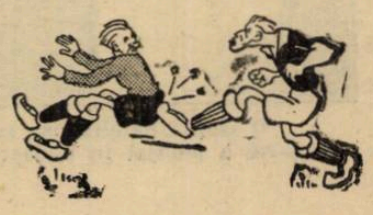

Football

● COVACI II (Tricolor C. F. P. V.) va fi dus la Brașov pentru a fi examinat de asistentul faimosului chirurg vienez Lorenez.

● Pentru Duminică după amiază se duc tratative pentru un match amical Sp. Studențesc-Unirea Tricolor, care să se dispute în Obor.

VICTORIA joacă cu Tricolor la Baia Mare pentru deslegarea lui Sepci

Victoria din Cluj este una din puținele grupări cari nu și-au întrerupt activitatea în timpul vacanței. După ce au jucat Duminica trecută cu Adesgo din București, mănăștiurenii au perfectat pentru Duminică un match cu Tricolor din Baia Mare. Victoria datorează de altfel un joc grupării băimărene pentru cedarea jucătorului Sepci de către aceasta.

„Greyhound Rangers" a câștigat „Cupa Londrei"

Duminică s'au jucat ultimele matchuri în cadrul Cupei Londrei. „Wembley Lions" a bătut pe Streatham — recentul câștigător al turneului jubilar dela Berlin — cu 5:2 (2:1, 1:0, 2:1) iar „Brighton Tigers" a învins pe Greyhound Rangers cu 2:1.

In urma acestor rezultate competițiunea a revenit formației „Greyhound Rangers". E interesant de relevat, că Wembley Lions, campioana Angliei nu a reușit să se claseze decât la locul 5.

Clasamentul este următorul:

Greyhounds	18	10	1	7	21:11	= 10 p.
H. Racers	18	9	3	6	31:20	= 9 p.
Rangers	18	9	3	6	19:15	= 9 p.
B. Tigers	18	7	2	9	22:26	= 7 p.
W. Lions	18	7	2	9	16:24	= 7 p.
Streatham	18	5	6	7	18:27	= 5 p.
W. Monarchs	18	4	7	7	16:19	= 4 p.

Sp. Studențesc și Unirea Tricolor se'ntâlnesc Duminică la Obor, în match amical

Intre grupările Sportul Studențesc și Unirea Tricolor au început tratative pentru un match amical.

Tratativele au fost duse la bun sfârșit în cursul zilei de eri. Matchul se va disputa Duminică după amiază la ora 2.30 pe terenul Obor.

Cele două grupări vor alinia formațiile complecte, de oarece vor să-și pregătească jucătorii în vederea turneelor pe care le vor întreprinde în Ianuarie în Turcia.

Ședința comisiei districtuale, a fost amânată

● Comisiunea districtuală trebuia să țină ședință aseară.

Deoarece comisiunea nu a fost în plen ședința s'a amânat pentru Luni seara.

Posibilități și realități

Matchul cu Irlanda nu poate fi perfectat

iar cel cu Italia are prioritate în fața Angliei

O interesantă schiță a programului nostru internațional pe 1939

Vorbim în altă parte a ziarului nostru despre însemnătatea ce o poate avea pentru football-ul nostru adunarea generală a comitetului cupei Europei centrale ce se va ține în Capitală, la 17 și 18 Decembrie. Cu acea ocazie se va contura definitiv programul nostru internațional pentru sezonul viitor.

Mai jos ne vom ocupa atât de proectele ce le are federația cât și de partidele ce le are definitiv perfectate.

UN MATCH ANUAL CU CEHOSLOVACIA

Am anunțat mai de mult că cu ocazia călătoriei d-sale la Praga, d. Luchide a perfectat un match anual cu Cehoslovacia.

Acest match se va disputa alternativ la Praga și București și este independent de existența cupei Micii Antante.

Prima partidă în cadrul acestei convenții se va disputa la București la 8 Octombrie.

DOUA MATCHURI CU IUGOSLAVIA

Cu vecinii noștri dela sud-vest avem angajate două partide, cele cari se dispută în mod obicinuit pentru cupa Carol:

La 7 Mai la București și în toamnă la Belgrad.

VOM JUCA CU IRLANDA?

Federația noastră a primit o foarte interesantă ofertă din partea organizatorului turneului Irlandei pe continent: ni se oferă un joc la București împotriva națională noastre pentru 14 Mai.

Din păcate, data nu convine federației noastre pentru două motive:

a) Este imediat după jocul cu Iugoslavia de la 7 Mai, și

b) La 21 Mai — numai cu o săptămână mai târziu — avem în perspectivă un match fie contra Italiei, fie contra Angliei.

Este just că ultima dată este ocupată numai „în spe" dar jocul cu Irlanda este în funcție de angajarea uneia din cele două partide. In cazul când una din ele va fi perfectată, se va renunța la matchul cu Irlanda.

CE PERSPECTIVE AVEM PENTRU A JUCA CU ANGLIA

După cum se știe echipa națională a Angliei întreprinde la primăvară un turneu în cursul căruia va juca la Budapesta, Praga și Belgrad sau București la datele de 14, 17 și 21 Mai.

In Anglia însă, lucrurile merg puțin mai altfel decât la noi.

Pentru un turneu internațional este necesară aprobarea comitetului pentru relațiile externe.

Acesta însă nu se poate întruni decât în cursul acestei luni. Din această cauză „F. A." n'a răspuns încă nici uneia din țările cu care are perfectate în principiu matchurile.

Așa încât situația noastră care nici măcar în principiu nu avem nimic aranjat, este foarte precară.

Independent însă de aceste fapte, țara noastră este foarte bine văzută la Londra și până la urmă nu se poate spune nimic precis.

DAR CU ITALIA?

Tratativele pentru angajarea unui joc cu campionii mondiali sunt începute de federația noastră încă de anul trecut.

Până acum însă nu s'a isbutit să se ajungă la nimic pozitiv. Dat fiind că acum la București vor participa la adunarea generală C.E.C. și delegați italieni, conducerea federației noastre este foarte optimistă cu atât mai mult cu cât federația italiană are o dată liberă la 28 Mai.

IN CAZ CAND JOCUL CU ITALIA VA FI PERFECTAT, SE AMANA PENTRU ANUL VIITOR JOCUL CU ANGLIA

Conducerea federației noastre intenționează ca în cazul când matchul cu Italia ar fi perfectat, să amâne jocul cu Anglia pentru anul viitor, când insularii întreprind un nou turneu pe continent. De altfel pentru anul acesta Belgradul a avut preferința inițială din partea Angliei cel puțin în principiu.

Iugoslavii au, la rândul lor, și ei un proect de joc cu Italia pentru 18 Mai. Cum însă vor juca cu Anglia la 21, este probabil că vor renunța la jocul cu Italia, ușurându-ne astfel nouă perfectarea matchului cu campionii mondiali.

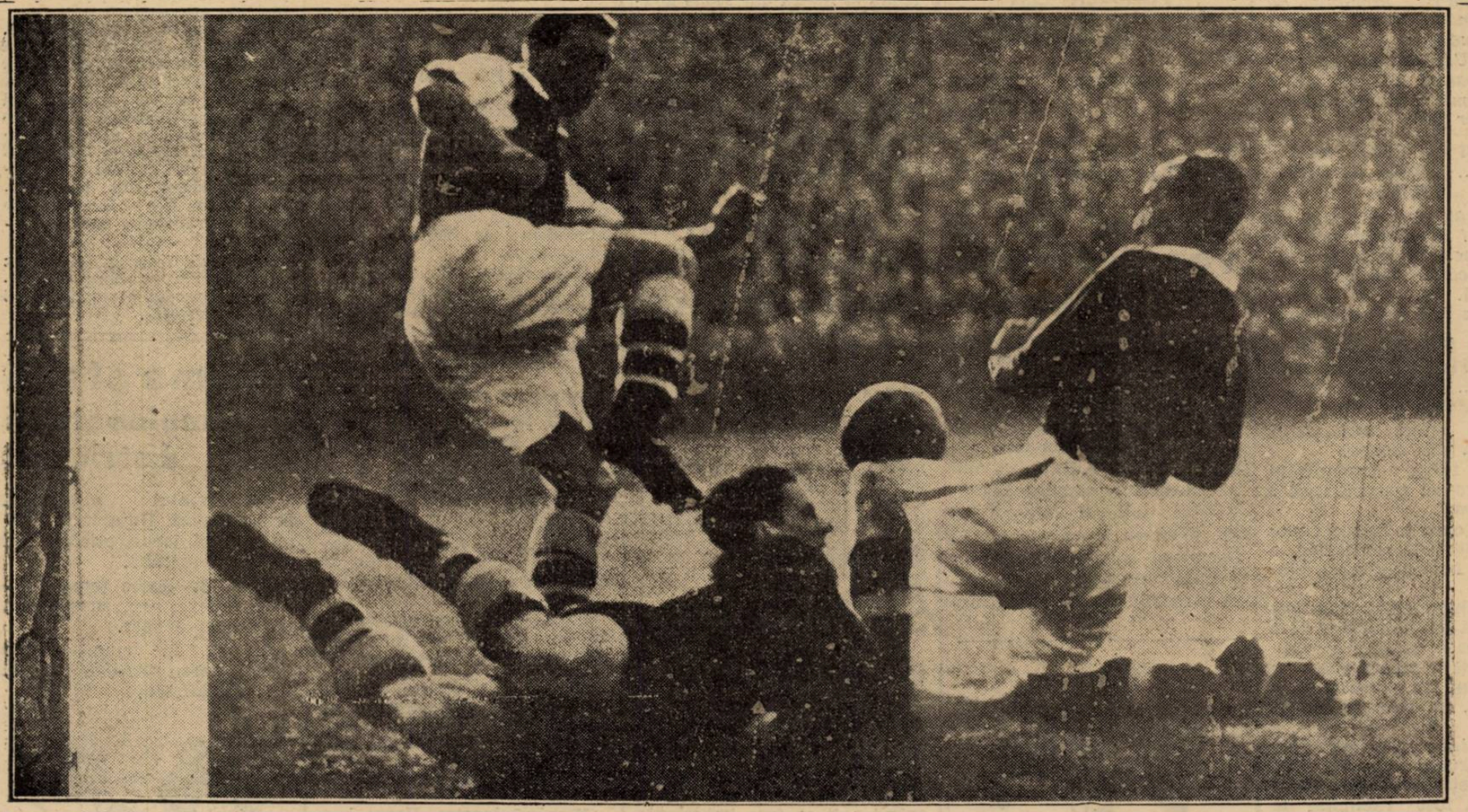

O fază dinamică așa cum numai footballul englezesc poate oferi. Priviți atitudinile în plină mișcare ale celor trei jucători, la un metru de poartă, portarul a plonjat în picioarele înaintașului advers, care se pregătește să reia balonul dintr'o poziție caracteristică, în timp ce fundașul — în traectoria mingei — a și luat poziția pentru a degaja.

Am avut de trei ori mai multă condiţie fizică decât „ei“ *dar ne-am măcinat-o noi singuri pentrucă n'am avut technică*

Intâlnirea de la Praga ne-a arătat că nu poţi trece bacalaureatul dacă nu ştii tabla inmulţirii

Infrângerea dela Praga nu este cea dintâi înfrângere suferită de echipa naţională peste hotarele ţării.

Evident scorul este sever şi putea fi mai sever dacă aveam puţin ghinion.

Şi totuşi scorul acesta nu trebue să ne... surprindă.

Intr'adevăr, echipa noastră a jucat Duminică pentru prima oară într'unul din marile centre footballiste ale Europei Centrale.

Fără îndoială, am mai jucat contra cehilor sau a reprezentanţilor ungari şi am făcut chiar rezultate bune, dar matchurile s'au disputat la Bucureşti şi avantajul terenului valorează două puncte.

Şi dacă am mai jucat la Budapesta sau la Praga am întâlnit echipe de amatori ceia ce iar este altceva.

Să precizăm însă un lucru.

Rândurile acestea nu sunt scrise pentru a scuza echipa naţională de scorul izbutit la Praga.

Cele ce urmează au de scop să explice faptele întâmplate şi între aceste două noţiuni este o mare diferenţă.

PATRU PUNCTE DIFERENŢA NU-I TOTUŞI CEVA PENIBIL

Incăodată, pentrucă am fost învinşi cu patru puncte diferenţă nu trebue să fim îndureraţi şi cu atât mai puţin să credem că totul e pierdut.

La Praga foarte multe echipe naţionale au pierdut la scor impresionant şi învinşii se bucurau de un alt renume pe continent.

Echipa naţională a Ungariei a fost înfrântă cu 5—2 şi chiar aristrocratica reprezentativă engleză a pierdut în capitala Cehoslovaciei.

Se va obiecta, desigur, că formaţia engleză venea în Europa la capătul unui campionat istovitor şi forţele jucătorilor erau epuizate în patruzeci de matchuri formidabile.

Corespondenţa se păstrează şi în cazul nostru. Cu mai puţină forţă poate, dar există corespondenţa aceasta.

Şi echipa naţională a Romăniei venea după un campionat destul de greu iar adversarul... după o odihnă de cinci săptămâni, care a influenţat enorm condiţia lor fizică.

Infrângerea este normală şi — aşa, cum am spus mai sus — ea putea fi mai mare dacă aveam mai mult ghinion.

Este adevărat că puteam marca şi noi două goaluri dar înfrângerea nu putea fi evitată.

Aceasta pentruca să se ştie şi să avem o bază de discuţie reală.

ECHIPA A INCEPUT SA AIBE PREOCUPARI TACTICE

Remarcăm imediat un fapt, care nu poate fi decât îmbucurător. Il semnalăm pentrucă vrem să păstrăm până la capăt o notă de obiectivitate.

Echipa naţională a început să fie preocupată de probleme tactice.

Mai întâi chiar „PRAGER TAGBLATT“ a recunoscut că România a jucat în „W“, ceiace înseamnă că şi pe teren aceste preocupări au fost puse în practică.

Dar ceia ce vrem să remarcăm nu este aceasta, ci discuţiile cari au urmat după match.

Unii din jucători susţineau că după al doilea goal marcat de Bodola trebuia să ne retragem în apărare pentru a menţine rezultatul.

Ceilalţi susţineau o teză contrarie, anume că trebuia să continuăm jocul ofensiv, care se dovedise eficace.

Este drept că niciuna din cele două păreri nu putea fi cea justă.

Am marcat al doilea punct în minutul 22. Era deci inadmisibil ca să trecem imediat în apărare când mai era de jucat aproape şeaptezeci de minute de joc.

Dacă isbuteam printr'un joc normal să menţinem rezultatul acesta până la pauză puteam juca puţin reţinut după pauză pentruca ultimele treizeci de minute să jucăm exclusiv în apărare.

In cazul acesta am fi scos un rezultat mai bun, căci înfrângerea nu putea fi evitată.

Cât priveşte cea de a doua teză ea este complet greşită.

Jucam cu maeştrii jocului ofensiv şi dacă întrebuinţam aceleaşi arme trebuia să acceptăm un rol inferior.

Am dat aceste exemple numai pentru a arăta că jucătorii noştri au început să discute probleme tactice. Un progres desigur dar atât de mic şi mai ales insuficient pentru jocul de football.

INFERIORITATE TEHNICA DEZOLANTA

Dar marea lipsă la Praga a fost cu totul alta.

Echipa română a dat dovadă de o inferioritate tehnică dezolantă.

Cehii au trecut mingia şi au shoatat din orice poziţie, ne-au dominat categoric în jocul de cap.

Jucătorii noştri au apărut cu totul incomplet nepregătiţi din punct de vedere tehnic. Excepţii au fost, dar puţine.

Au pasat greşit, n'au putut stopa mingia iar jocul de cap este mai mult decât insuficient.

In echipa noastră cine avea serviciu nu avea joc de cap şi invers... pentru a nu pomeni de aceia cărora le lipseau ambele lucruri.

Ca unul, care am văzut matchul dela Praga, pot afirma că am avut de trei ori mai multă condiţie fizică de cât echipa cehoslovacă.

Dar în timp ce adversarii noştri pasau mingia pentru a-şi menaja forţele, jucătorii noştri alergau cu mingia zece, cincisprezece metri.

BICAN (Cehoslovacia)

Şi dacă ţinem seamă că toate acestea se petreceau pe un teren desfundat de ploae şi echipa era la capătul unui campionat greu, apare evident aşa numita lipsă a condiţiei fizice.

La Praga, pe desfundatul teren al Spartei, echipa Romăniei a avut condiţie fizică dar n'a avut tehnică şi pentru aceasta n'a avut la urmă nici condiţie fizică.

Nu e de loc un paradox acesta. E din contră un lucru foarte simplu.

Lipsa de tehnică, deci imposibilitatea de control a mingiei în orice poziţie, face ca jucătorul de football să depună un efort de trei ori mai mare.

Să luăm ca exemplu pe interul, care vrea să deschidă extrema

Dacă este departe şi nu are siguranţa tehnică nu va risca distanţa unei deschideri lungi ci o va lua la goană cu mingia spre centru pentru a micşora depărtarea şi în acelaşi timp riscul de nereuşită.

Şi dacă mai considerăm încă odată că peripeţiile interului se petrec pe acelaşi teren desfundat efortul este evident considerabil.

PRIMA DATA E, DESIGUR, FOARTE GREU

Este evident că lucrurile tehnice ar trebui să fie pentru jucătorii noştri principala preocupare.

Pentrucă întâi trebue să ştii să conduci mingia şi apoi să vezi cum trebue să te plasezi pe teren.

Nu poţi trece bacalaureatul fără să cunoşti tabla înmulţirii.

Toată lumea trebue să fie de acord cu aceasta.

Cehii au jucat mingia de la unul la altul — fără niciun sistem — şi totuşi ne-au înfrânt categoric.

Scorul este dureros dar mai dureroasă a fost diferenţa dintre tehnica desăvârşită a adversarilor noştri şi tatonările noastre.

Până acum nu am putut observa aceasta pentrucă am jucat contra unor adversari, cari nu erau prea mult distanţaţi tehnic.

Iar cu cei, cari ne lăsau mult în urmă sub acest raport am jucat acasă şi am suplinit această deficienţă tehnică prin avânt, voinţă şi acea psihologie specială, pe care ţi-o dă avantajul terenului propriu.

Prima dată desiluzia a fost imensă, poate, dar era necesară pentru a vedea însfârşit că nu putem face nimic fără o prealabilă organizare.

Să nu avem atunci pretenţia că putem fi la distanţă apropiată cu o ţară cu zeci de ani de footbali mai mult de cât noi.

Valoarea este chestie de evoluţie şi de organizare.

Iată marea şi singura concluzie, pe care trebue s'o tragem după matchul dela Praga.

Petre Steinbach

Pentru ce maladiile vezicei sunt atât de frecvente?

Vezica este o pungă extensibilă şi destinată să strângă urina care se scurge în mod constant din filtrul renal, pentru a o elimina. Vezica, într'un cuvânt, este un muşchi găunos, putând să se contracteze tot atât de bine ca şi muşchii plini ai braţului, şi această proprietate, când se exagerează, în caz de inflamaţiunea acestui organ, provoacă suferinţe grele.

Insă, veţi zice, cum se poate ca vezica, fiind un organ intern bine protejat, poate să se inflameze atât de uşor? Infecţiunea pătrunde acolo în două moduri: 1. Pe cale ascendentă, microbii urcând dela extremitatea canalului urinar. 2. Pe calo descendentă, urina unui rinichi infectat făcând să contamineze o vezică sănătoasă.

Pagéol constitue tratamentul perfect al afecţiunilor căilor urinare.? El descoperă microbii până în cele mai mici refugii, descongestionează mucoasele redă urinilor limpeditatea şi diminuează frecvenţa emisiunilor.

Pagéol este salvatorul căilor urinare. La farmacii şi droguerii.

Şi „Paris Soir“ crede a şti că C. E. C. se va desfiinţa

In ultimul număr din „Paris-Soir“ sosit în Capitală, am găsit următoarea informaţie cu privire la soarta Cupei Europei Centrale:

„C. E. C. AMENINŢAT CU DISPARIŢIA ?“

„La 18 Decembrie, la Bucureşti, va avea loc o şedinţă a comitetului Cupei Europei Centrale.

„Cum Italia şi-a anunţat intenţia de a nu mai participa, după cum Elveţia şi de altă parte Cehoslovacia, Ungaria şi Polonia se vor abţine, iar Austria nu mai există, nu vor rămâne deci decât Jugoslavia şi România.

„Se va decide aşadar la 18 Decembrie dacă este locul de a se suprima cupa... din lipsă de număr suficient de concurenţi“.

Shooturi şi bare

● **Claboratorul nostru d. Ion Veliciu şi-a celebrat de curând căsătoria religioasă cu d-ra Maria Banu. Transmitem pe această cale sincerele noastre felicitări.**

*

● *DURSPECHT a marcat ambele goaluri ale selecţionatei vieneze, care a învins echipa Berlinului. Matchul care s'a disputat în capitala Reichului, a fost văzut de 35.000 de spectatori.*

*

● Clubul sportiv „Mociornița-Colţea“ convoacă pentru Vineri 9 Decembrie a. c., la ora 18 la jucătorul Dumitrescu Gh. din str. Ion Maiorescu 87, pe următorii jucători: Ungureanu Anton, Birghilescu N., Stoenescu M., Păunescu C., Lupu Cezar, Manolescu P., Sandu Stelian, Rădulescu C., Mihăescu I., Alexandrescu M., Păpuşa, Constantinescu I., Aurelian Vlad, Zoga Ion, Boltres şi Kircorian Petre.

● *OM NOU e titlul unui roman sportiv, datorit confratelui Al. Ionescu, care va apare în una di nprincipalele edituri din Capitală. E o emoţionantă spovedanie a unui internaţional român.*

● **Comisiunea districtuală a arbitrilor Bucureşti ţine şedinţă astăseară la ora 20.**

● **Comitetul secţiei de football a Sportului Studenţesc ţine şedinţă astă seară la ora 7 la facultatea de drept. Sunt convocaţi la această şedinţă toţi jucătorii primei echipe, având a li se face comunicări importante.**

● *Un adevărat record al marcării unui goal a fost stabilit Sâmbătă cu ocazia matchului Aston Villa—Charlton Athletic.*

Intr'adevăr arbitrul jocului a constatat că nu au trecut decât 9,6 secunde dela începerea matchului şi extrema stângă Iverson a şi marcat în poarta Charltonului.

Acest goal dealtfel a însemnat şi prima înfrângere a Charltonului după 8 săptămâni de succese.

DIVERSE

● *PAINJA*, plină cu Hanibal II a fost vândută de d. Grăjdănescu d-lui N. Iuca.

● D. PAUL LAZAR are un mânz din Hârtop și Iris numit *Zadig*.

● LA SECRETARIATUL Societății hipice române se fac azi retragerile pentru reuniunea de Miercuri dela Băneasa Trap.

Alergările de trap

BANEASA TRAP;

Ziua XXII-a Miercuri 14 Decemb.

— INSCRIERI —

Premiul DANESIA
Handicap — 11.500 lei
1660 Valona.
1700 Dudu Gordon, Ostaș, Igen.
1720 Fudul, Șirengar, Lancia.
1740 Primăvara, Va-ta.
1760 Zgomot, Ghimp, Izma, Zenit, Hollo.
1780 Elixir, Bravo, Puica, Florita, Svon, Pinkerton, Spic.
1800 Mohor, Brad.
1820 Pikaver.

Premiul DEAN
Handicap — 13.000 lei
1660 Leona, Friederike.
1680 Szelvesz.
1700 Inel, Kismet, Dolly Worthy, Sonia Worthy, Rugina, V. Tiganilor.
1720 Coconaș, Fama, Peceora, Venezia, Oszwalda, Luntraș
1740 Flying, Lucifer II, Bonzo, Oszlany, Rosalinde.
1800 Bajadere.
1820 Antrag.

Premiul DIXIE VOLO
Handicap — 15.000 lei
2060 Zgomot.
2100 Luța.
2120 Sniejoc, Jeles II, Bunel.
2140 Champion jr., Sonora, Pikaver, Aventurier, Livada.
2160 Peter Worthy.
2180 Bruma II, Catinca, King Worthy, Rugina, Poenița.
2200 Coconaș, Colina, Peceora, Ierosca II, Pleava, Luntraș.
2220 Flying, Talaz, Viziru.
2240 Petrus.

Premiul DOCTOR MAXEY
Cond. (1/1) 15.000 lei
1700 Comoara, Dame Wilton, Jupân, Luminița, Voevod, Lin, Dacia, Kirasa.
1720 Crâlasa, Plăcău, Desiș, Elli-
1740 Crai, Primăvara.
1760 Fudul, Șirengar, Elena, Harry Boy.
1780 Sorana, Diadia Lul
1800 Arvuna, Va-ta.
1820 Zenit, Aluniș, Tais.
1840 Dor de Ducă, Florita, Vrăjitor, Măgura.
1900 Betiv
1940 Natasa.

Premiul DONALD BELWIN
Cond. (1/2) 13.000 lei
1680 Amiral Worthy.
1700 Luna.
1720 Pan Worthy.
1740 Zgomot, Spic.
1760 Tava, Zvon, Brad.
1780 Redea, Domnica, Busuloc, Champion jr., Pinkerton, Sorvanet, Handicap.
1800 Curier, Durdulia, Mura II, Sultan II, Tufănica.
1820 Voința, Legionar, Sonia W., Duda, Makrele, Lăcrămioara.
1840 Kamaa, Ciclop.
1860 Ghuditta.
1900 Centaur, Ninon.
1980 Torent.
2000 Cupidon.

Premiul DORA HALL
Conditie — 13.000 lei
2100 Domnița Harry, Candriu,
2120 Inel, Natașa, Vrăjitor.
2140 Sniejoc, Bunel, Leu.
2160 Flying, Coconaș, Champion jr., Pikaver, Rugina, Luntraș.
2180 Rai, Bruma, II, Peceora, Ierosca II, Catinca, Peter W., King Wortky, Talaz, Pe-
2200 Pleava, Viziru, Torent, Ghid
2220 Viitor, Ninon, Anny Worthy, Naverno.
2240 Jeannine Worthy, Ideal, Pock, Sam Worthy.

Premiul DRIFT ALONG
Performanță — 15.000 lei
1700 Mura II.
1720 Busuioc, Tava, Va-ta, Durdulia, Zenit, Mura.
1740 Redea, Voința, Domnica, Vântișor, Champion junior, Florita, Pinkerton, Sultana, Makrele, Sultan II, Geisha, Handicap.
1760 Kamaa, King Worthy, Duda, Natasa, Brad, Tufănica.
1780 Curier, Giuditta, Cupidon, Centaur, Sonia Worthy, Sorvanet, Ninon.
1800 Kundry, Nation, Dorka, Jarvis, Poenița.
1820 Pock, Ezer jo.
1840 Petruș, Winsome Josedale.

25 DE IEPE SUNT PLINE LA TÂRGȘOR ANUL ACESTA

PRĂSITOARELE SUNT OBIECTUL UNEI ATENȚIUNI SPECIALE. ALTE INTERESANTE INFORMAȚII. FOALII

MARIPOSA

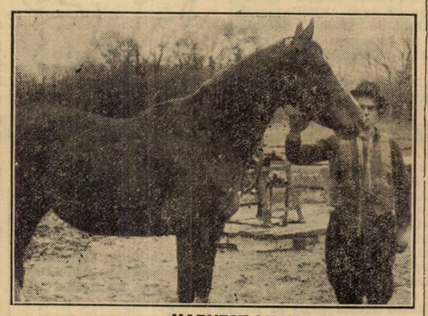

HARVEST LUCK

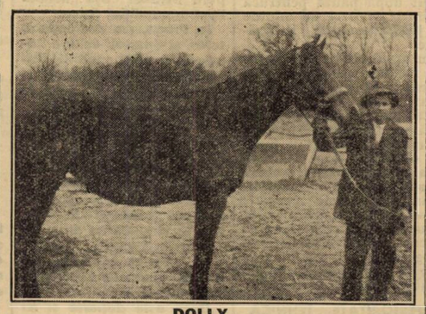

DOLLY

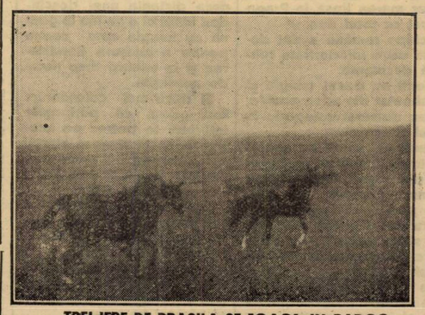

TREI IEPE DE PRASILA SE JOACA IN PADOC

In continuarea reportajului nostru referitor la herghelia Târgșor ne vom ocupa azi de două capitole interesante: foalii și iepele de prăsilă.

Vom recunoaște dela început că atât foalii cât și mânjii beneficiază de o îngrijire specială.

FOALII

Foalii crescuți la Târgșor sunt foarte frumoși. O parte din ei nu sunt departe de dimensiunilor yearlingilor.

Foarte distins este Maghiran, care descinde din Blue Boy și Mariposa. După cum se știe, Mariposa este mama lui Medardus.

Deasemeni impresionantă mai este o mânză din Blue Boy și Edina.

Se mai remarcă o foală din Peggy O'Neil, proprietatea d-lui Câmpeanu.

IEPELE DE PRASILA

Iepele de prăsilă sunt adăpostite în trei grajduri spațioase. Sunt la Târgșor câteva din cele mai bune alergătoare ale turfului român.

Celine, una din cele mai bune iepe de viteză dela noi este plină cu Blue Boy.

Cousette care a făcut o remarcabilă carieră pe distanțele scurte este plină cu Birmah.

Deasemeni Dolly este plină tot cu Birmah.
mensiunile yearlingilor.
la Târgșor o altă serie de iepe, pentru a fi prezentate în 1939 la montă.

Printre acestea se află Miss Rock, care în anul curent a câștigat premiul Dianei, Weckend, Neta, etc.

La Târgșor se află în anul curent următoarele 25 de iepe pline:

Harnica cu Bou Jeloud.
Celine cu Blue Boy.
Vedea cu Ghiaur.
Mariposa cu Blue Boy.
Dama II cu Blue Boy.
Charmeuse cu Bou Jeloud.
Haimana cu Son in Love.
Housette cu Birmah.
Hai cu Bou Jeloud.
Peggy O'Neil cu Birmah.
Rubicon cu Blue Boy.
Grandiosa cu Son in Love.
Csintalan cu Birmah.
Dolly cu Birmah.
Masmusz cu Somogy.
Lucia cu Ghiaur.
Buzavirag cu Birmah.
Kristina cu Somogy.
Boriska cu Birmah.
Parasz cu Ghiaur.
Padua cu Somogy.
Harvest Luck cu Blue Boy.
Gardenia cu Son in Love.
Csitalan cu Birmah.

REGIM SPECIAL PENTRU IEPE

Pentru iepele pline, regimul alimentar este diferit. Mai ales în perioada aceasta când mai sunt două sau trei luni până la naștere. In acest interval, în loc de făn, iepelor se dă borceag. Porția de ovăz rămâne aceiaș. Deasemeni li se administrează diverse tonifiante. Aceasta pentruca în timpul nașterei să fie în cele mai perfecte condițiuni fizice.

❖

Intr'unul din numerile viitoare, curentele de sânge de la Târgșor.

LA 23 DECEMBRIE

SE INAUGUREAZA MEETINGUL DELA NISA

La 23 Decembrie se va inaugura meetingul dela Nisa. In vederea acestei inaugurări au început pregătiri febrile atât din partea societății conducătoare, cât și din partea antrenorilor. Din diverse centre de antrenament din Franța au început să fie trimiși cai la Nisa, în vederea activității care va începe în curând.

Proba capitală a meetingului dela Nisa este premiul Monte Carlo, alergare de garduri (3500 metri, 175.000 de franci).

Au fost angajați 46 de săritori, printre cari o parte din elemente de valoare în această specialitate. Se află printre cei înscriși: Organeau, Bon Alliage, Kirdul, Limac, Formosor, Djeff, Cap Nord, Ptoly Buf și Athalaric, pentru a nu pomeni decât de cei mai buni.

PROGRAMUL DE TRAP PE IANUARIE A FOST PUS IN LUCRU

La secretariatul Societății hipice române se află în studiu programul de trap pe luna Ianuarie.

Momentan nu s'au fixat decât liniile generale ale activității din această lună. Amănuntele n'au fost puse la punct. Peste câteva zile însă programul va căpăta forma definitivă și va fi supus comitetului spre aprobare.

Putem preciza din informațiile pe cari le deținem că acest program este astfel alcătuit încât satisface cerințele tuturor categoriilor de cai având în vedere bine înțeles principiile călăuzitoare în materie.

In curând vom reveni cu amănunte.

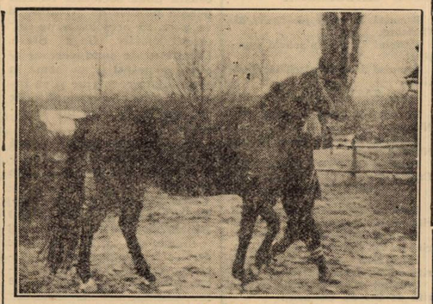

CELINE

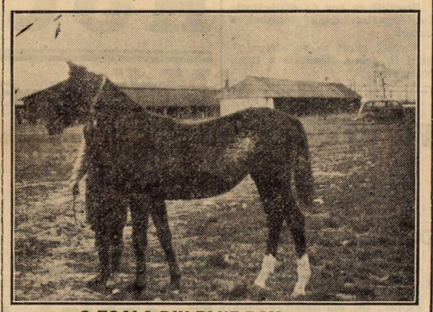

O FOALA DIN BLUE BOY ȘI EDINA

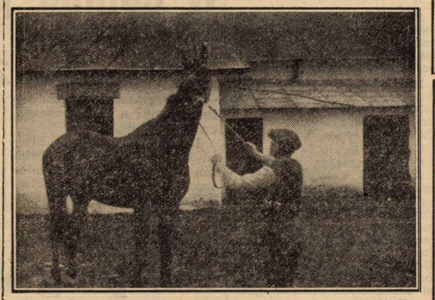

SON IN LOVE

MAGHIRAN
foal din Blue Boy și Mariposa

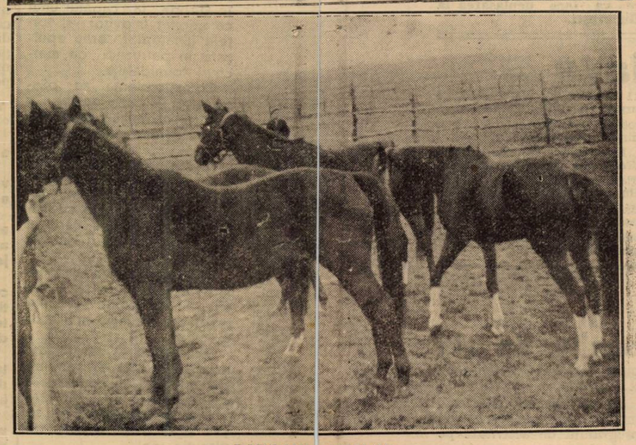

PADOCUL IEPELOR

R. Bates, primul

în clasamentul călăreților de obstacole din Franța

In clasamentul călăreților de obstacole din Franța, R. Bates își menține primul loc, cu un avantaj de opt curse, asupra lui S. Rochet. Al treilea este A. Bates.

Dăm mai jos clasamentul acelora cari au câștigat peste 5 alergări. In prima coloană figurează numărul curselor în cari au călărit, iar în a doua numărul victoriilor.

Iată acest clasament:

R. Bates	372	59
S. Rochet	215	51
A. Bates	339	48
M. Bonaventure	198	48
H. Gielzes	196	40
N. Pelat	220	37
M. Brunet	218	34
R. Lock	135	34
M. Chancelier	67	31
T. Dunn	198	27
D. Guiho	175	24
R. Tremeau	232	22
R. Dubus	156	22
H. Bonneau	161	20
M. Dallery	74	20
R. Verniere	97	18
M. Plaine	125	17
A. Chauffour	88	15
E. Mantelet	57	15
A. F. Robin	48	15
G. Gigant	84	13
A. Neel	83	13
R. Dornaletche	45	13
P. Dugrenot	34	13
R. Galaurchi	141	12
R. Leurson	95	11
H. Signerot	77	10
M. Lollierou	55	10
D. Duveau	51	10
R. Barboyen	30	10
P. Sentier	51	8
R. Le Fur	32	8
A. Kalley	78	7
R. Haes	64	7
F. Soubagne	52	7
R. Sirvain	42	7
J. Sables	41	7
N. Sautour	41	7
L. Seguin	35	7
A. Lemee	27	7
C. Maubert	81	6
M. Denton	73	6
M. Davy	49	6
A. Godin	44	6
R. Adeline	30	6
G. Brillet	26	6
J. Arrivat	24	6
F. Morel	23	6

ȘTIRI

● LA HERGHELIA d-lui C. Negoescu s'a născut un mânz din Stroich și Julietta, care a primit numele *El Zorab*.

● H. P. va face în acest an monta în București. Inscrierile se primesc la antrenorul V. Andrejevsky.

● GORDON PETER a fost expediat la herghelia d-lui Tulceanov.

Importul din America și trapul românesc

Intr'unul din numerile trecute ale ziarului nostru am publicat știrea cumpărărei din America a șase trăpași de către d. I. Matak.

Pe marginea acestui fapt, câteva insemnări sunt neapărat necesare. Trăpașii americani au format și formează subiectul unor discuțiuni variate în cercurile trapului românesc. O lămurire se impune deci, dată fiind importanța chestiunei.

Dela început vom afirma fără rezerve că pentru cursele noastre de trap, trăpașii americani au constituit o adevărată binefacere.

Favorabilele repercusiuni ale importului american nu pot fi trecute cu vederea.

In ceeace privește cursele, desigur că trăpașii americani au adus o notă suplimentară de interes. Un interes absolut necesar dacă avem în vedere că în actuala ofensivă, trapul are nevoie de lucruri noui.

Cu materialul cavalin bătrân de acum câțiva ani și cu producția indigenă se putea organiza. Nu însă în condițiunile de fast și atracție de azi.

Hipismul și-a pierdut situația preponderentă de acum câțiva ani în favoarea footballului. In goana după adepți noui el trebue să se prezinte în astfel de condițiuni încât să poată rivaliza cu sportul favorit al maselor.

Pentru aceasta trebue inedit, spectaculozitate și clasă ridicată de concurenți.

In această privință consensul quasi unanim este că trăpașii americani au fost o reușită rețetă.

Pentru creșcătorie, inutil să mai insistăm ce vor insemna caii din America.

Este cunoscut ridicatul standard al trapului american. Grație aportului cailor de peste ocean este cert că în curând creșcătoria națională va progresa într'un ritm accelerat de natură s'o situeze pe același plan cu cele mai pretențioase creșcătorii din Apus.

Alergările de trap

BANEASA-TRAP;

Ziua XXI-a, Duminică 11 Decemb.

— PROGRAM DEFINITIV —

Pr. CHARMION
Condiție (1/1) 13.000 lei
1700 Comoara, Desiș.
1720 Elena, Primăvara.
1740 Arvuna.
1760 Florita, Tais ,Vrăjitor, Măgura.
1780 Geisha.
1820 Adda Worthy, Natașa.
1860 Iubita.

Premiul CONTENDER
Cond. (1/5) 13.000 lei
2100 Valmaș.
2160 Zvon, Domnica, Curier, Busuioc.
2180 Champion jr., Pirkerton.
2200 Sonia Worthy.
2220 Ciclop, Lăcrămioara.

Premiul CECILIA — Handicap
15.000 lei
1700 Peceora, Pacahantos, Bruma II, Dolly Worthy, Catinca, Sonia Worthy, Rugina, Voevodul Tiganilor.
1720 Ierosca II, Talaz, Benito H. P., Pleava.
1740 Luntraș.

Premiul CRUSADER
Performanță — 13.000 lei
2100 Dâmb, Peter Gordon.
2120 Dudu Gordon, Pan Worthy, Diadia Lul.
2140 Ostaș.
2160 Betiv, Tais.
2180 Tava, Durdulia, Domnița Harry, Vrăjitor.
2200 Busuioc, Sultana, Makrele.
2220 Pinkerton, Tufănica.
2240 Adda Worthy.
2260 Sonia Worthy.
2280 Benito H. P.

Premiul COOLIDGE
Condiție — 18.000 lei
1700 Coconaș.
1720 Flying, Pacahantos, Kismet, Peter Worthy, Sorvanet, Venezia.
1740 Colina, Bonzo, Viitor, Guardian Girl.
1760 Lucifer II, Oszlany, Bajadere, Blondella, Anny W., Sam Worthy, Uța.
1780 Ideal, Antrag, Amilkar, Margaret, T.
1800 Gretelbub, Pandur.
1820 Citronat Gordon.

Premiul CAVALIER—Handicap
13.000 lei
2100 Zgomot.
2120 Ghimp, Mura II.
2140 Puica, Pinkerton.
2160 Domnica, Sniejoc, Sultan II.
2180 Aventurier, Livada, Brad.
2200 Pikaver.
2240 Poenița.

Premiul CARAMEL — Handicap
13.000 lei
1700 Dame Wilton, Ivan, Amiral Worthy, Lin, Desiș.
1720 Luna, Valona, Harry Boy, Igen, Guy Worthy.
1740 Furor, Dor de Ducă.
1760 Dudu Gordon, Ostaș, Pan Worthy, Primăvara.
1780 Oborean, Va-ta, Aluniș, Hollo, Mister.
1800 Zenit.
1820 Puica.

CICLISM

CICLO-CROSS

„CUPA TRAIAN“

Regulamentul cursei regizate de „Viforul Dacia“

Viforul Dacia organizează în ziua de 11 Decembrie 1938 un ciclo-cross pe următorul traseu mai jos menţionat de 24 km.

Crossul este deschis tuturor licenţiaţilor F. R. S. C. pe anul 1938, din toate clasele.

Plecarea crossului va fi la orele 2 jum. fix, de la Velodromul Ştefan cel Mare, iar plecarea oficială va fi din şos. Colentina mag. „Traian“, la ora 3.

Adunarea concurenţilor se va face la orele 2 dim. la Velodromul Ştefan cel Mare.

PARCURSUL

1. Magazinul Traian PE JOS pe Sos. Colentina până la bodega la Greci la stânga.

2. CALARE de la Greci spre Mânăstirea Plumbuita.

3. PE JOS de la Mânăstirea Plumbuita prin groapă la stânga pe sub mal spre lac-podeţ la postul de jandarmi Tei.

4. CALARE b-dul Tei, Teiul Doamnei până în Şos. Colentina.

5. PE JOS pe strada B.

6. CALARE str. Ipsilante la dreapta spre Şos. Gării Obor, (prin spatele gării în Şos. Baiculi, canton).

7. PE JOS — canton pe lângă calea ferată spre Şos. Pantelimon.

8. CALARE Şos. Pantelimon până la Str. G. în apropiere de fabrica de cărămidă Coşca.

9. PE JOS pe str. G. prin locul viran printre fabrica Coşca eşirea la (fabrica) poarta fabricei Malaxa.

10. CALARE fabrica Malaxa pe Şos. Vergului până la berăria Giolanul Vergului.

11. PE JOS intrare prin grădină prin faţa berăriei Giolanul, la dreapta prin spatele parcului Vergului, eşirea la str. Maior Coravu.

12. Călare din str. Maior Coravu Ion prin Şos. Mihai Bravu până la b-dul Ferdinand.

13. PE JOS b-dul Ferdinand pe Mihai Bravu, pe Ştefan cel Mare până la Lizeanu.

14 CALARE din Lizeanu pe Şos. Ştefan cel Mare până la Velodromul Ştefan cel mare intrarea se va face prin poarta principală din Şos. Ştefan cel Mare şi se va face câte un tur pe pista cea mare (călare se va face).

Toţi alergătorii vor avea 2 frâne în bună stare; la caz când alergătorii vor rupe roţi sau pedale au voe să schimbe bicicletele pe parcurs

Toţi alergătorii cari vor concura la acest cros vor avea (culorile) tricouri şi chiloţi de culori ale cluburilor din care fac parte; contrariu nu vor lua plecarea.

Inscrierile se primesc la d-nul M. Carlaonţ, în str. Braziliei nr. 15 A; taxa de înscriere este de 20 lei.

COMISARI din partea F. R. S. C. vor fi: d. M. Antonescu şi d. M. Chircu iar comisar pentru control la diferitele puncte vor fi:

La postul No. 2 Gh. Nicolau la Greci.

La postul No. 3 Radu Garlan la Mân. Plumbuita.

La postul No 4 Nicu V. Şerbănescu la Jandarmi-Tei.

La postul No. 5 V. Munteanu la Colentina Teiul-Doamnei.

La postul No. 6 Gh. Nicolau la Str. Ipsilante.

La postul No. 7 Florea Popescu la Şos. Baicului, cant. C. F. R.

La postul No. 8 Jugaru la Şos. Pantelimon Silva C. F. R.

La postul No. 9 Mircea Machelberg la Şos. Pantelimon str. G.

La postul No. 10 Carol Ber la Fabrica Malaxa.

La postul No. 11 Craegheru la Berăria Giolan Şos. Vergului.

La postul No. 12 Cristea Ion la str. Maior Coravu I. Şos. Mihai Bravu.

La postul No. 13 Radu Garlan la B-dul Ferdinand.

La postul No. 14 Iord. Niculescu la str. Lizeanu.

PREMIILE ACESTEI CURSE SUNT:

Primilor 6 clasaţi li se vor atribui următoarele premii, indiferent de categoria din care fac parte.

Premiul 1. — Cupa Traian; cupa va fi atribuită 2 ani consecutiv sau 3 ani alternativ; o plachetă şi o bucşe.

Premiul 2. — O geantă de lemn şi o plachetă Traian.

Premiul 3. — O pereche latrape şi o plachetă Traian.

Premiul 4. — O pompă şi o plachetă Traian.

Premiul 5. — O pereche de curele latrape; o medalie M. Carlaonţ.

Premiul 6. — Un lanţ şi o plachetă M. Carlaonţ.

CATEGORIA II

Premiul 1. — O plachetă M. Carlaonţ.

Premiul 2. — O plachetă sportivă.

Premiul 3. — O plachetă sportivă.

CATEGORIA III

Premiul 1. — O plachetă Gh. Nicolau.

Premiul 2. — O plachetă Gh. Nicolau.

Premiul 3. — O plachetă M. Carlaonţ.

INCEPATORI

Premiul 1. — O medalie oferită de Dl. Carol Harter V. C. R.

Premiul 2. — O medalie oferită de Dl. Carol Harter V. C. R.

Premiul 3. — O medalie oferită de Dl. Carol Harter V. C. R.

Premiul 4. — O medalie oferită de D-l M. Carlaonţ.

Se mai oferă de magazinul Traian o şea primului Viforist.

Premiile se vor da câştigătorilor imediat după terminarea cursei.

Această cursă se va alerga anual în prima jumătate a lunei Noembrie.

„F.R.S.C.-ul“ va organiza Duminică 11 Decembrie

o interesantă probă pentru gardieni publici, poştaşi şi curieri

Continuând ciclul de probe pentru nelicenţiaţi, probe care, după cum spuneam, constitue o preţioasă propagandă în rândurile muncitorilor şi ale nelicenţiaţilor, forul de specialitate va organiza, în ziua de 11 Decembrie, o nouă competiţiune.

De data aceasta e vorba de poştaşi, curieri şi gardieni publici.

Iată :

REGULAMENTUL PROBEI

Pentru popularizarea sportului ciclist „F.R.S.C.“ organizează Duminică 11 Dec. 1938, un „cros - ciclo - pedestru“ deschis gardienilor publici, factorilor poştali, curierilor de la autorităţile militare sau publice, curierilor dela instituţiunile particulare sau funcţionarilor comerciali, posesori de biciclete, cari nu au fost niciodată licenţiaţi ai F.R.S.C.

Costumul concurenţilor va fi acela pe cari îl întrebuinţează zilnic la lucru.

Adunarea concurenţilor se va face începând dela ora 9.30, în faţa Palatului de justiţie (Tribunal, pe autostradă), iar plecarea se va da la ora 10.30.

Traseul este următorul :

Pe biciclete : Palatul justiţiei-Splaiul Unirii (până la Radu Vodă) ; la Radu Vodă steag roşu.

Pe jos : Radu Vodă-Lemaitre (steag galben) ;

Pe biciclete : Lemaitre-calea Văcăreşti până la deal unde începe închisoarea Văcăreşti (steag galben).

Pe biciclete: Mandravela la dreapta, pe şos. Olteniţa, până la cimitirul Bellu (steag roşu);

Pe jos: Cimitirul Bellu-Societatea Inainte (steag galben) ;

Pe biciclete : Soc. „Inainte“-calea eŞrban Vodă până la bd. Mărăşeşti (steag roşu) ;

Pe jos : Bd. Mărăşeşti — până la podul Şerban Vodă (steag galben) ;

Punctele unde alergătorii trebuie să coboare de pe biciclete vor fi indicate cu un steag roşu, iar cele unde trebuie să se urce pe biciclete cu un steag galben.

Inscrierile, fără taxă, se primesc până Vineri 9 Decembrie 1938, ora 18, la sediul „Federaţiei Române a Societăţilor de Ciclism“ în calea Victoriei 29, etajul 3.

Oficialii cursei sunt d-nii :

Starter, C. Zamfiropol, *comisari,* C. Marinescu, D. Drugeanu, N. Chricu, *cronometror,* N. Chricu, *comisari la puncte fixe:* Pod Radu Vodă-C. Ştefănescu, Lemaitre-C. Brânduşi, pe deal-Voicu Stănescu, Mandravela-Alca Mihail, Bellu-Fl. Popescu, soc. „Inainte“-Gr. Georgescu, bd. Mărăşeşti-N. Carlaonţ, Şerban Vodă-Tănase Ignat.

Premiile acestui „cross-ciclo-pedestru“ se vor fixa ulterior. Concurenţii sunt obligaţi să descalece de pe biciclete numai la steagul roşu şi a merge pe jos dela steagul roşu la cel galben cu bicicleta în mână. Acei cari nu se vor conforma acestei dispoziţiuni vor fi descalificaţi.

Iată lista premiilor cu care federaţia a dotat acest cros-ciclo pedestru: I) 500 lei, II) 300, III) 200 lei, IV) un pulover, V) 100 lei, VI) un fular, VII) un fular, VIII) un fular, IX) o pereche de mănuşi, X) o pereche de mănuşi, XI) o pereche de mănuşi, XII) o pereche de mănuşi.

Se atrage atenţia alergătorilor că urmează să concureze cu bicicletele şi costumul cu care îşi fac zilnic serviciul.

Inscrierile, fără taxă, se primesc la sediul FRSC din calea Victoriei 29 et. 3, până Vineri 9/XII/1938.

Prima societate de ciclism dobrogeană a fost constituită

Ea poartă numele „Ovidiu“

La Constanţa s'au pus bazele unei grupări cicliste. Această nouă societate ciclistă poartă numele de „Ovidiu“ şi va avea ca preşedinte pe inimosul sportiv Gogu Stere. Comitetul de conducere al acestei societăţi se va forma în săptămâna care vine şi va întruni toate personalităţile sportive şi de vază din Constanţa.

Este pentru prima oară când în istoria sportului dobrogean ia fiinţă o societate ciclistă.

CINE ESTE ADMIS A PARTICIPA IN CROSSUL CICLO PEDESTRU DIN 11, XII, 1938

Crossul din 11, XII, 1938 este deschis Gardienilor publici, factorilor din serviciul telegramelor, curierilor dela autorităţile militare şi civile, curierilor dela întreprinderile particulare, funcţionarilor comerciali, cari nu au avut niciodată licenţa FRSC.

Inscrierile se primesc la sediul federaţiei din calea Victoriei 29, etajul 3, până astăzi la ora 18, fără nici o taxă.

Dela gruparea „Viforul Dacia“

Organizatorii cursei pentru „Cupa Traian“, convoacă pe această cale toţi concurenţii probei de Duminică, astăzi la ora 1 d. a. în faţa magazinului „Traian“, din str. Colentina nr. 97, pentru a se face o nouă recunoaştere a traseului.

HOCKEY

Mâine seară:

Primul match al sezonului între Telefon Club şi Venus

Primul match al sezonului, care fusese programat pentru Duminica trecută, dar nu s'a putut desfăşura din cauza timpului nefavorabil, se va disputa mâine seară între Telefon Club şi Venus.

Ambele echipe se vor prezenta cu formaţii complecte, astfel că întâlnirea se anunţă destul de atracţioasă.

O echipă pragheză va juca la Bucureşti la 21 şi 22 Decembrie

Inaugurarea sezonului internaţional a fost amânată cu o săptămână.

Intr'o convorbire telefonică dintre conducerea Telefon Clubului şi d. Rezac, — secretarul federaţiei cehoslovace — acesta din urmă a dat asigurările necesare în ceiace priveşte trimiterea la Bucureşti a unei echipe pragheze — fie formaţie de club sau selecţionată — pentru 21 şi 22 Decembrie.

D. Rezac urmează să comunice telegrafic zilele acestea numele clubului, care va face deplasarea la Bucureşti.

De pe ghiaţă...

TELEFON CLUB a intrat în tratative cu câteva grupări germane, dintre cari una ar urma să joace de Crăciun la Bucureşti.

*

SPORTUL STUDENŢESC convoacă pentru antrenamentul de astă-seară, pe toţi jucătorii săi.

*

Gloria convoacă Duminică 11 Decembrie, orele 10 dim., pe următorii jucători de hockey, în localul districtului de foot-ball din str. Regală nr. 12:

Bolintineanu, Bereşteanu, Endreffi, Bucşa, Florescu, Binderer, Flamaropol, Păcuraru, Vanick, Husar, Hariton, Bumbăşescu, Bălănescu şi ceilalţi jucători de hockey, în vederea unei consfătuiri înainte de începerea campionatului.

Pregătiri

în vederea sezonului de ski

Pentru astă seară, la ora 18, au fost convocaţi la sediul federaţiei din localul U. F. S. R. str. Gogu Cantacuzino 32, reprezentanţii cluburilor de ski din Bucureşti şi Ploeşti.

Se vor discuta chestiuni importante în legătură cu programul de activitate pe sezonul în curs.

Sporturi mecanice

„Rallye-ul Monte Carlo" numără 62 itinerarii

Nu vor fi însă toate utilizate. Participanţii vor opta pentru cele mai lungi

Pregătirile pentru prima mare competiţiune a anului viitor sunt în toi şi, peste 15 zile vom fi în măsură să publicăm numele tuturor acelora cari îşi vor pune candidatura la victorie, în cel de al XVIII-lea „Rallye Monte-Carlo".

In străinătate, preparativele sunt foarte avansate şi nu puţini sunt aceia cari au pornit la drum spre a studia itinerariile cele mai convenabile.

Intrecerea care începe în ziua de 17 Ianuarie a anului viitor este foarte pretenţioasă din punctul de vedere al parcursului şi deaceea, cei mai mulţi dintre concurenţi îşi aleg mai multe itinerarii, spre a decide în ultimul moment, locul de unde vor porni spre ţinta finală.

STARTURILE SE VOR DA DIN 62 ORAŞE

„Rallye-ul Monte-Carlo" numără, de rândul acesta, 62 itinerarii. Deci, plecările ar urma să se dea din acelaş număr de oraşe. Este însă aproape sigur că cele mai multe vor fi ignorate din cauza „zestrei" redusă de puncte pe care o pun la dispoziţia concurenţilor.

Acest lucru va determina, ca şi în trecut, pe participanţi să opteze pentru itinerariile cele mai lungi şi mai bogate în puncte iniţiale. Din acest punct de vedere, Atena este oraşul care tentează pe cei mai mulţi şi este foarte probabil că din capitala Greciei vor porni majoritatea concurenţilor cu şanse.

ITINERARIILE

Dăm aci cele 62 itinerarii ale competiţiunei, împreună cu distanţele lor şi cu numărul de puncte alocat fiecăruia din ele.

Iată-le:

Oraşul de plec.	km.	puncte
Aberdeen	3.242	488
Amsterdam	1.452	468
Atena	3.773	500
Belgrad	2.419	479
Berlin	1.888	473
Bordeaux	1.356	
Boulogne	2.240	477
Bruxelles	1.128	
Bucureşti	3.660	498
Budapesta	2.035	475
Cluj	3.174	488
Copenhaga	2.220	477
Dijon	659	
Doncaster	2.626	481
Folkestone	2.240	477
Frankfurt	1.550	470
Gavle	3.048	485
Glasgow	3.010	485
Goteborg	2.502	480
Grenoble	355	
Hamburg	1.756	472
Hannovra	1.598	470
Helsinki	2.262	477
John O'groats	3.634	496
Kaunas	3.032	485
Königsberg	2.770	482
Kosice	2.746	482
Kristiansand	3.226	488
Le Mans	1.864	473
Linkoping	2.646	481
Ljubljana	2.171	476
Lyon	461	
Messina	3.831	493
Muenchen	1.329	
Nantes	1.686	471
Neapole	3.255	487
Odense	2.084	475
Olomouc	2.304	478
Oslo	2.852	483
Padua	2.499	479
Palermo	4.091	497
Pau	1.160	
Praga	2.046	475
Reggio	3.831	493
Reims	933	
Riga	3.352	488
Rodez	811	
Roma	3.019	485
Salonic	3.169	493
Sofia	2.839	483
Stavanger	3.520	497
Stockholm	2.866	483
Strasburg	969	
Sundsvall	3.288	488
Tallinn	3.792	498
Toulouse	966	
Ulm	1.181	
Umea	3.632	496
Varnamo	2.442	479
Varşovia	2.448	479
Venlo	1.280	
Viena	1.765	472

PROGRAMUL LA MONTE-CARLO

Sâmbătă 21 Ianuarie pe Quai De Plaisance, sosirea concurenţilor. După amiază pe Quai Albert I, a doua probă de clasare.

Duminică 22 Ianuarie, examinarea trăsurilor participante.

Luni 23 Ianuarie, a treia probă de clasificare.

Marţi 24 Ianuarie concurs de confort.

Miercuri 25 Ianuarie, adunarea concurenţilor pe Quai de Plaisance, defilarea şi distribuirea premiilor.

Automobilist şi boxeur...

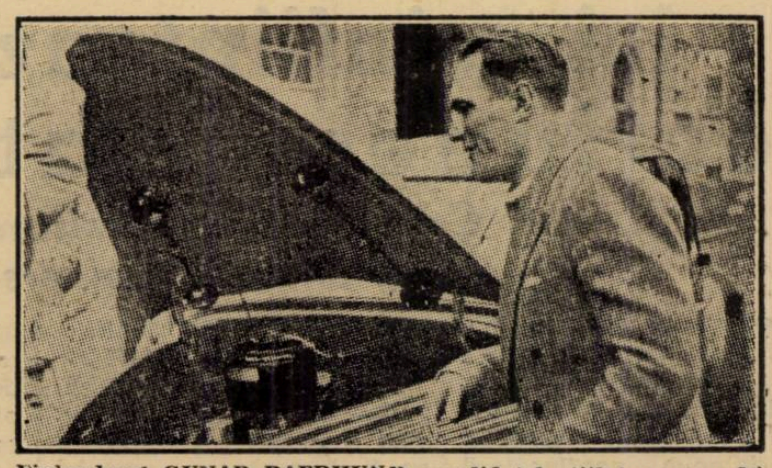

Finlandezul GUNAR BAERHUND, candidat la titlul suprem de box, examinând motorul maşinei sale.

„Muncă şi Voe Bună" va organiza concursuri motocicliste

Activitatea în acest domeniu va începe în primăvara viitoare

O veste dintre cele mai îmbucurătoare ne-a fost adusă la cunoştinţă în cursul zilei de eri. Asociaţia „Muncă şi voie bună" a trecut în programul său de activitate, printre multe alte proecte interesante, şi chestiunea organizării unor concursuri motocicliste cari să contribue la popularizarea acestui util sport, nu îndeajuns de sprijinit la noi.

Activitatea în acest domeniu va începe în primăvara viitoare şi, suntem informaţi, că pentru stabilirea programului se va apela la cunoştinţele unui specialist.

In principiu, asociaţia „Muncă şi voie bună" şi-a propus să dea o mare extindere acestei idei şi, în acest scop va organiza concursuri de turism, alergări de viteză, întreceri pe pistă, etc.

Iniţiativa este demnă de toată lauda şi nutrim convingerea că proaspăta formaţie va şti să ducă la bun sfârşit acest interesant proect.

Intr'unul din numerile noastre viitoare vom fi în măsură să tratăm mai pe larg această chestiune şi chiar să schiţăm unele din punctele principale ale programului de activitate pe care asociaţia „Muncă şi voie bună" şi l-a propus în acest domeniu.

Marele Premiu al Olandei

Automobil clubul olandez va organiza, primul său „Mare Premiu", în ziua de 3 Iunie 1939. Intrecerea deschisă automobilelor de sport şi turism, se va desfăşura pe circuitul dela Zanoveert, al cărui tur măsoară 2 Km. 300.

Circuitul se prezintă bine, are drumurile aslaftate şi late de cel puţin 8 metri. Intrecerea, fără să fie trecută în calendarul internaţional, este deschisă şi concurenţilor străini.

Credem că această alergare prezintă un interes deosebit pentru automobiliştii noştri, dintre cari unii au şanse de succes.

Aviz lui Petre Cristea.

S'AU PRIMIT PRIMELE INSCRIERI

PENTRU PROBA AUTOMOBILISTA IN TEREN VARIAT

După cum am arătat la timp, din iniţiativa particulară se va desfăşura Duminica viitoare, o întrecere automobilistă de viteză în teren variat.

Alergarea se va ţine pe distanţa de aproximativ 50 km., plecarea dându-se din incinta velodromului din şoseaua Ştefan cel Mare, unde după o oră jumătate se va înregistra sosirea.

Inscrierile pentru această întrecere s'au deschis eri, când s'au primit şi primele adeziuni.

Primii înscrişi sunt :

Riry Bohory, Fiat.

Leopold Conovici, B.M.W.

Ing. Jean Calcianu, X.

Inscrierile se închid Joi 15 Decembrie la ora 20. Cei ce doresc să-şi prezinte adeziunile se vor adresa în strada Ghiocei nr. 29, la garajul Calcianu

Un veteran

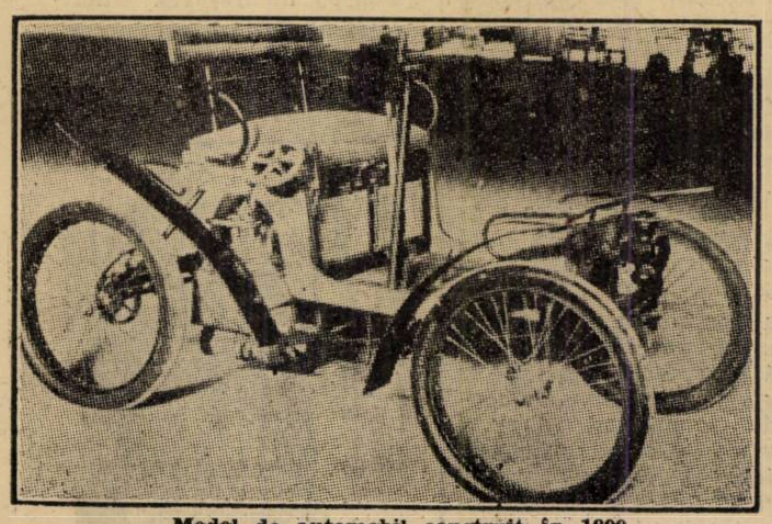

Model de automobil construit în 1899

Aviaţie

Pentru merite excepţionale

Comandor Scarlat Rădulescu, cpt. Popa şi ing. Ion Cociaşu au fost decoraţi cu „Ordinul Jugoslavia"

Guvernul jugoslav a distins pentru merite deosebite pe mai mulţi fruntaşi ai aviaţiei româneşti.

Astfel, d. c-dor av. Scarlat Rădulescu, directorul aviaţiei civile, a cărui activitate, de când este în fruntea acestei instituţii, a schimbat complect faţa aviaţiei comerciale şi particulare româneşti, a fost decorat cu ordinul „Jugoslavia" în gradul de Mare Ofiţer. Este o meritată răsplată ce vine de peste hotare unui om ce şi-a consacrat toată munca pentru progresul acestor domenii aviatice, de o deosebită importanţă pentru apărarea naţională şi viaţa economică a ţării.

D-lui cpt. Ion Popa, director al companiei aeronautice LARES, cunoscut în toate cercurile de specialitate, i s'a acordat ordinul „JUGOSLAVIA" în gradul de cavaler.

D. ing. Ion Cociaşu, deasemenea director la LARES, singurul aviator român recordman mondial şi care s'a relevat în diverse raiduri iar în concursul Micii Înţelegeri s'a clasat al doilea, a fost distins cu ordinul „SF. SAVA" în gradul de cavaler.

Aceste însemne au fost acordate de guvernul jugoslav, pentru servicii aduse în legătură cu strângerea relaţiilor aviatice dintre Jugoslavia şi România.

ATLETISM

După un deceniu de inactivitate

Sportul Studenţesc îşi reinfiinţează secţiunea de atletism

Gruparea universitară va organiza campionatele Universităţii Bucureşti

După un deceniu şi mai bine, gruparea polysportivă Sportul Studenţesc se interesează din nou de atletism.

Nu este acum momentul să dojenim conducătorii clubului universitar pentru lipsa de interes manifestată atâta timp faţă de această ramură sportivă, ci bucuroşi că au înţeles necesitatea reînfiinţării secţiunii de atletism salutăm cu bucurie gestul celor din fruntea grupării alb-negre.

O PRIMA PREOCUPARE: ORGANIZAREA CAMPIONATELOR UNIVERSITARE

Una din primele preocupări a grupării universitare va fi deşteptarea gustului pentru atletism în marea masă a studenţimii.

In acest scop se vor organiza în primăvara viitoare campionatele de cross şi atletism ale universităţii Bucureşti.

O STRANSA COLABORARE CU A.N.E.F.

Secţiunea de atletism a Sportului Studenţesc va intra într'o strânsă colaborare cu Academia Naţională de Educaţie Fizică, după un program care va avea ca scop o îndrumare a studenţimii spre atletism.

UN TEREN DE ATLETISM

Pentru antrenamentul şi pregătirea studenţilor se va amenaja cu ajutorul inspectoratului premilitar şi al primăriei Capitalei un teren pentru atletism situat în spatele facultăţii de drept.

Dar Sportul Studenţesc are proecte mari şi vom reveni.

De pe pistă...

In sezonul recent expirat aruncătorii suedezi au fost în formă foarte bună. La disc, Gunnar Bergh este în frunte cu 50 m. 63, al doilea Hednall cu 49 m. 60 iar Andersen al treilea cu 48 m. 41, 82 de aruncători au aruncat în Suedia discul peste 40 metri.

Iar la greutate, tot Bergh este în frunte cu 15 m. 27, al doilea Willny cu 14 m. 85, al treilea Dahlen cu 14 m. 62.

*

Atletismul pe teren acoperit va cunoaşte în această iarnă un strălucit sezon în Statele Unite. Nu mai puţin de 33 de concursuri figurează în calendarul federaţiei americane pe lunile Decembrie, Ianuarie şi Februarie.

*

Federaţia germană a început publicarea celor mai bune performanţe obţinute în cursul anului 1938.

La 100 metri 64 de alergători au parcurs 100 m. sub 11 s., primul pe listă figurează Kersch cu 10 s. 4. la 200 m. 63 sprinteri au terminat această distanţă sub 22 s. 5.

Anul atletic 1938

200 metri

Ca şi în cursa de 100 m., situaţia la 200 m. apare în acest an staţionară dacă o comparăm cu cea din anul trecut. Iordache nu a fost în forma strălucită din 1937, în schimb am avut un Dejenariu cu un început excelent de sezon şi patru sprinteri care au terminat această distanţă sub 23 s. In mare progres alături de Dejenariu menţionat mai sus vom cita pe:

Schmidt şi tânărul Cristea.

Un nume care a dispărut depe tabelă este A. Covaci pe care putem să-l considerăm retras din atletism.

Mai slabi ca acum un an au fost indiscutabili: Nemeş, Nemetz şi Ghiţescu.

Două nume care ne surprinde că nu le mai vedem sunt: Sallasy şi Berger dela Recas.

Iată acum şi tabelul cu cele mai bune douăzeci de performanţe obţinute în acest an:

1. Dejenariu (C.A.C.) 22 s. 4.
2. Iordache (St. R.) 22 s. 6.
3. Cristea (Venus) 22 s. 8.
4. Schmidt (S.G.S.B.) 22 s. 8.
5. Liess (S.G.S.B.) 23 s.
6. Nemes (St. R.) 23 s.
7. Ghiţescu (V. D.) 23 s. 3.
8. Oc. Ladislau + (C.A.R.) 23 s. 6.
9. Hasfalvi (V. D.) 23 s. 7.
10. Tamas (C.A.C.) 23 s. 7.

Sulioc (S) 23 s. 8; Lazar (V. D.) 23 s. 9; Nemetz (C.A.C.) 23 s. 9; Borodi (E. S.) 23 s. 9; Kopany (E. S.) 23 s. 9; Tamas (C.A.C.) 24 s.; Vass (C.A.C.) 24 s.; Foszto (C.A.C.) 24 s. 1; Kriza (C. A.C.) 24 s. 2; Victor (E. S.) 24 s. 2.

1936: 22 s. 8 Ghiţescu; 22 s. 9 Iordache; 23 s. 1 Crăciun; 23 s. 1 Ionescu Crum; 23 s. 2 Liess; 23 s. 4 Lazar; 23 s. 6 Vass; 23 s. 6 Ionescu.

1937: 21 s. 9 Iordache; 22 s. 7 Liess; 22 s. 8 Nemes; 23 s. Ghiţescu; 23 Crăciun; 23.1 Covaci; 23.2 Krupka; 23.2 Nemetz.

Ce-a însemnat anul atletic 1938 pentru America

O privire asupra celor mai bune performanţe obţinute de atleţii din noul continent

Atletismul american a dovedit şi în acest an marea sa vitalitate.

Cele trei echipe care au colindat Europa de la un capăt la altul şi matchul cu Germania dela Berlin au dovedit întregei lumi cât de mari resurse posedă atletismul american.

Acum la sfârşitul unui sezon, găsim interesant să înfăţişăm în cifre cele mai bune performanţe obţinute în sezonul care şi-a închis porţile de atleţii yankei.

100 m.:

10 s. 3. Johnsson; 10 s. 4. Ellerbee, Walker; 10 s. 5. Jeffrey, Greer, Walcott.

200 m.:

20 s. 6. Jeffrey; 20 s. 8. Lewis; 20 s. 9. Allen, Jonshon, Emigh, Walker; 21 s. Ellsworth, Nelson, Davis, R. Uiller.

400 m.:

46 s. 6. Malott; 47 s. Woodruff, Belcher, Miller; 47 s. 2. Howlles, Gagle; 47 s. 5 Herbert, Williams.

800 m.:

1 m. 51. 3. Woodruff. 1 m. 51. 5. Bork. 1 m. 51. 9. Marian; 1 m. 52. 1. Fenske; 1 m. 52. 2. Beethan.

1500 m.:

3 m. 49 s. 4 Fenske; 3 m. 52 s. 5 Cunningham; 3 m. 52 s. 8 San Romani.

3000 m.: 8 m. 29 s. Fenske.

5000 m.: 14 m. 52 s. 4 Riel.

10.000 m.: 30 m. 54 s. 6 Pentti.

110 m. garduri: 13 s. 9 Wolcott; 14 s. 2 Humshery; 14 s. 3 Woodostra, Gedeon, Palerşon, Tolmich; 14 s. 4 Frick, Gatewood, Kearus, Kinzle.

200 m.: 23 s. Wolcott, Bickery; 23 s. 1 Woodostra; 23 s. 3 Berkeley; 23 s. 4 Neams, Robinson.

400 m. garduri: Patterson 52 s. 8; Borican 53 s. 3.

Inălţime: 2 m. 05: Gruter şi albriton; 2 m. 03 P. Walker; 2 m. 02 Smith; 2 m. 01 Thurber, Burke, Brown, Thompson, Allen şi La Vada.

Lungime: 7 m. 78.5 Robinson; 7 m. 67 Nutting; 7 m. 65 Lacefield şi Manuel; 7 m. 62 Ch. Walker; 7 m. 61 Watson; 7 m. 58 Robinson; 7 m. 55 Atchison; 7 m. 54 Hubbard.

Prăjină: 4 m. 54 Day; 4 m. 42 Warmerdam; 4 m. 42 Meadows; 4 m. 37 Dills; 4 m. 27 Ross, Gansley, Harding, Waroff, Bryan.

Greutate: 16 m. 14 Watson; 16 m. 04 Rejan; 15 m. 82 Hacknery; 15 m. 77 Allec.

Disc: 50 m. 98 Zagar; 50 m. 23 Levy; 50 m. 22 Harris; 50 m. 04 Cannon.

Suliţă: 70 m. 60 Bell; 68 m. 24 Bukmamk; 67 m. 59 Mottram.

Ciocan: 56 m. 17 Folwartshny; 55 m. 47 Lynch; 52 m. 39 Cruikshank.

Duminică 18 Decembrie

Un mare cross popular în com. Fundeni-Frunzănești

Gruparea „Gloria" din Bucureşti de sub conducerea cunoscuţilor sportivi Alexandru Ivanovici şi Niţu Ioan. a hotărît reînfiinţarea secţiei de atletism.

Inceputul îl vor face prin organizarea unui mare cross popular în comuna Fundeni-Frunzănești.

Noua grupare „Gloria" luând exemplul clubului Stadiul Român, şi-a îndreptat privirile către tineretul din jurul Capitalei.

Prin buna voinţă a d-lui înv. Catrin, care este şi comandantul subcentrului P. P. din comuna Fundeni-Frunzănești, gruparea „Gloria" şi-a găsit materialul de care o echipă are nevoe pentru a-şi forma o garnitură atletică serioasă.

Aşa dar cu un număr însemnat de practicanţi şi cu o pregătire specială la care se adaugă şi disciplina educaţiei de premilitari „Gloria" va avea în curând o secţiune atletică, ce se va impune prin activitatea ce va desfăşura.

Ca început gruparea „Gloria" va organiza Duminică 18 Decembrie a. c. în comuna Fundeni-Frunzănești o cursă cross-country, la care vor lua parte numai tinerii săi alergători, urmând ca apariţia în concursuri publice, să o facă cu prima ocazie în crossurile de primăvară.

Pentru încurajarea tinerilor săi alergători, conducerea clubului va răsplăti cu premii pe primii zece sosiţi.

Şedinţa biuroului federaţiei de atletism

Preşedinţii ligilor regionale au fost menţinuţi
Marţi, o zi importantă pentru atletism

Aseară, s'a întrunit în localul U.F.S.R. biroul F.R.A.

Au fost prezenţi d-nii: C. Herjeu, I. Baicu, Popovici, A. Ianculescu, Schmetau.

CONDUCATORII ATLETISMULUI REGIONAL MENŢINUŢI

In mod provizoriu, până la o nouă întocmire administrativă, biroul federal a dat mandat actualilor preşedinţi de ligă să conducă mai departe ligile respective până la apariţia noilor norme de împărţire teritorială a federaţiei.

O SINGURA SCHIMBARE

S'a produs în conducerea ligii Banat unde în urma demisiei d-lui Zeno Velceanu s'a numit d. av. E. Bellu.

MARŢI O ZI IMPORTANTA PENTRU ATLETISMUL ROMANESC

Biroul federal se va întruni Marţi într'o şedinţă importantă când urmează a se decide asupra tuturor chestiunilor care nu au putut fi soluţionate până în prezent.

Chestiunea calendarului, naţional şi internaţional, noua formulă de împărţire administrativă etc., iată câteva probleme care se vor discuta în prima şedinţă.

Pagina Boxului

TOMA AUREL ŞI GH. POPESCU *vor pleca Luni dimineaţa la Paris*

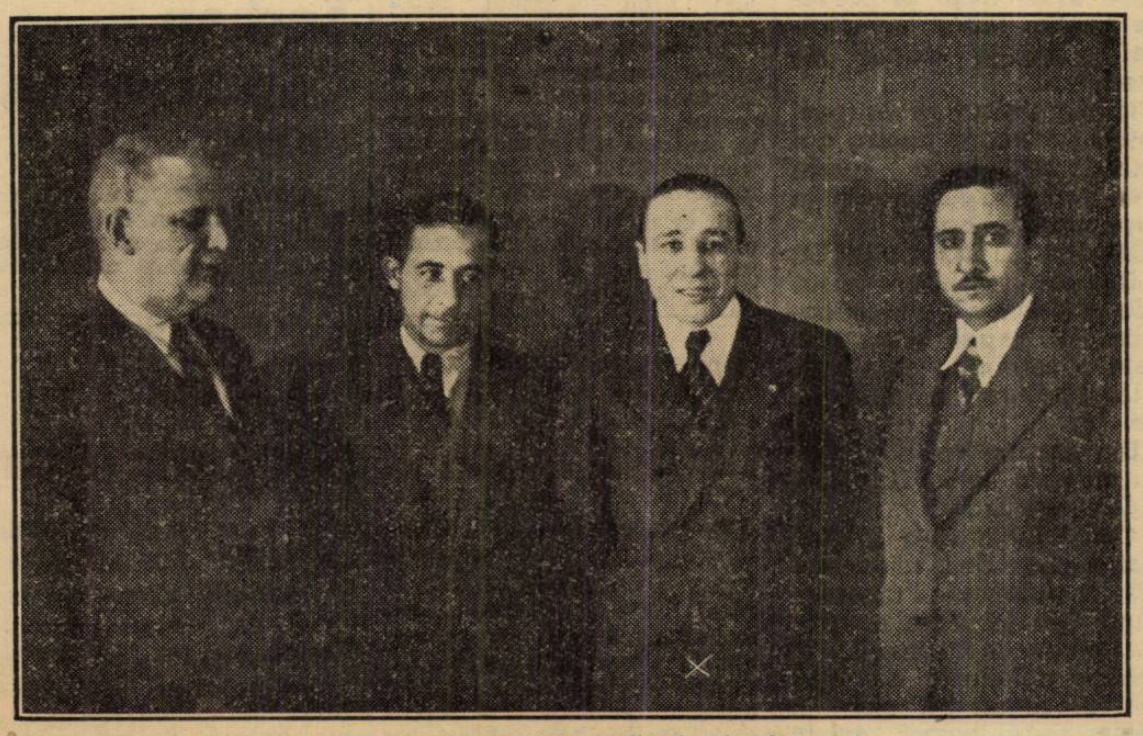

TOMA AUREL (x) în vizită la atelierele ziarului nostru

Toma Aurel şi Gheorghe Popescu, excelenţii noştri boxeuri, vor pleca Luni dimineaţă cu Simplonul la Paris.

Eri după amiază, campionul României la categoria pană ne-a vizitat la redacţie şi de o veselie excesivă ne-a declarat următoarele:

N'aveţi idee ce bucurie am că plec la Paris. Visul meu a fost să boxez în streinătate mai ales acum când în ţară nu se mai organizează nimic.

Lipsa aceasta de activitate mă făcuse să-mi pierd buna mea formă de altădată.

De altfel, lucrul acesta s'a văzut în ultimul match făcut la Ploeşti.

DUPA EL, TOMA AUREL...

După vizita lui Popescu, am primit şi pe aceea a lui Toma Aurel.

Toma Aurel este aproape gata... de plecare, mai are de îndeplinit ultimele formalităţi pentru aprobarea devizelor.

Cu prilejul trecerii lui pe la redacţia noastră, campionul nostru a vizitat şi atelierele institutului grafic al ziarului.

ŞI EXCELENTUL BOGDAN

Plecarea lui Toma Aurel şi a lui Gheorghe Popescu a atras după ea şi pe aceea a internaţionalului Ion Bogdan.

Cele trei vedete vor pleca odată...

O importantă gală de box în regia A.C.T-ului, Duminică 11 Decembrie 1938

Primim cu deosebită plăcere vestea organizării unei noi gale organizată de harnica grupare A. C. T. în sala proprie din strada Luterană.

Grupul de tineri entuziaşti de sub conducerea d-lui Ionescu Bambulete, are ocazia să ne dovedească încă odată că boxul nu este chiar aşa de decăzut şi că punând mai mult entuziasm se pot face lucruri bune.

Revenind acum la întrecerile pur sportive, putem remarca prezenţa pe afiş a câtorva nume consacrate.

Mai trebue remarcată şi punctualitatea cu care matchurile din regia „Asoc. Creştine a Tinerilor" se desfăşoară.

Niciodată programul nu a suferit vreo „tăetură" şi am vrea ca acest frumos obiceiu să fie păstrat şi de aci înainte.

Ba ceva mai mult, deşi iniţial programul cuprindea 9 matchuri, ulterior am aflat că acest număr a fost majorat la 11.

PROGRAMUL

Dăm mai jos programul acestei gale.

Lud. Sângheorghe (J. C.) — Glomnicu (Tir).

Nic. Georgescu (A. C. T.) —Ilie Impăratu (Tir).

Stoianovici Ioan (A. C. T.) — Popa Ioan(A. C. T. Slatina).

Nicolae Vânătoru (A. C. T.) — Manole Teodorescu (Tir).

Ion Vânătoru (A. C. T.) — Radu Alexandru (Tir). —

Ioniţă Gheorghe (A. C. T.) — Mih. Maţari (C. F. R. — B. T.).

Barasch (Tir) — Gh. Tătărescu (Central).

Chiriac (Turda) — Alex. Popa (A. C. T. Slatina).

Păun Petre (A. C. T.) — Gh. Bidrinski (Rapid).

Gh. Niculescu (Victoria)— Vasile Roşca (Tir).

Nic. Panaitescu (Gloria C. F. R.)—Gh. Cojocaru (J. C.).

Reuniunea va începe la ora 7 precis.

Breack... stop... out...

Boxeurii în armată. — Activitatea lui Jelesneac la Ismail

Soldatul T. R. Grigore Jelesneac care a fost incorporat în regimentul 28 infanterie Ismail, nu someză în sportul lui favorit.

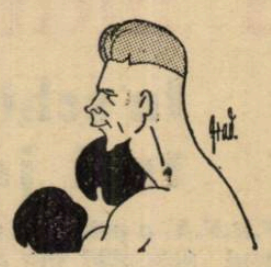

In orele de repaus el predă lecţii de box camarazilor săi din regiment şi mulţumită faptului că cvomandanţii lui, d. colonel Ursulescu şi d. locotenent Ismailescu îi permit antrenamentul şi educaţia fizică, soldatul boxeur este astăzi într'o splendidă formă.

Petre Tofan a provocat pe Gh. Georgescu

Cei doi buni prieteni, boxeurii Petre Tofan şi Gheorghe Georgescu s'au certat.

Din prieteni nedespărţiţi, aproape ...fraţi Siamezi, astăzi au devenit adversari.

Petre Tofan, excelentul amator şi campion naţional al categoriei semi-grea a venit aseară la redacţie şi ne-a declarat că ţine neapărat să-l învingă pe un ring de box pe prietenul lui de altă dată Gheorghe Georgescu.

I-am făcut plăcerea şi i-am anunţat provocarea.

Sperăm că matchul se va desăşura cât de curând într'una din reuniunile cari se organizează săptămânal în Bucureşti.

Stiri

Primim din partea unui cunoscut manager şi organizator cu rugămintea de a publica, următoarea convocare:

Toţi boxeurii profesionişti, licenţiaţi ai F. R. Box-ului sunt rugaţi să participe astăseară la odiscuţie în interesul lor sportiv în sala „Victoria" din strada Berzei (lângă fabrica de îmbrăcăminte Cehoslovacă).

„Luceafărul" din Roşiorii de Vede organizează

De curând a luat naştere la Roşiorii de Vede un nou centru pugilistic, sprijinit de câţiva tineri entuziaşti din localitate.

Cu concursul a câtorva boxeuri din Bucureşti, această nouă grupare a pus pe picioare o gală amatoare, care se va desfăşura Sâmbătă 10 Dec. 1938 în sala cinematografului Giuvelcă.

La sfârşit Sandu Petrescu, maestrul dela „Central" din Bucureşti, va face un match de antrenament cu D. Voiculescu.

PROGRAMUL

Câţiva „maeştri" de la „Central" vor întâlni câţiva „începători" dela „Luceafărul"

In cele 6 matchuri, amatoare vor apare printre alţii: Gino del Fabro, Mişu Petrescu, Tătărescu şi Georgescu.

Iată programul:

Gino del Fabro (Central) —Mitică Teodorescu (Luceafărul).

Mişu Petrescu (Central) — Nicu Melenea (Luceafărul).

D. Zamfirescu (Central) — Sandu Testimi (Luceafărul).

M. Stănculescu (Central) — Nae Ionescu (Luceafărul).

Gh. Tătărăscu (Central)— Gh. Popescu (Luceafărul).

D. Georgescu (Central) — Diţă Şerbănescu (Luceafărul).

MATCH DE ANTRENAMENT

Sandu Petrescu — D. Voiculescu.

O mare gală mixtă de box a treia zi de Crăciun în sala A.C.T.

Asociaţia sportivă „Luceafărul" din Roşiorii de Vede organizează în sala A. C. T. din str. Luterană pe ziua de 27 Decembrie (a treia zi de Crăciun) o mare gală mixtă de box pe programul căruia figurează o serie de întâlniri cari ne fac să scontăm un real succes. Matchul vedetă opune doi pugilişti de clasă excepţională: Ion Gorun fost campion al României la categoria cocoş titlu pierdut la masa verde, un element de necontestabilă valoare, în a cărui palmares figurează câteva victorii internaţionale, ultima repurtată asupra lui Eugen Huat, va încrucişa mănuşile cu excelentul Sandu Petrescu, un boxeur care s'a impus atenţiei generale prin victoria obţinută în stil impresionant asupra lui Nicolae Stamate (fost şi el deţinător al titlului naţional de categorie cocoş) pe care l-a învins cu uşurinţă acum câteva luni, la „Central".

In match semi-vedetă, profesionistul D-tru Iordănescu egalul lui Gheorghe Popescu, un valoros pugilist, întâlneşte pe D-tru Voiculescu, care cu ocazia aceasta îşi face debutul la profesionism.

PROGRAMUL AMATOR

Iată cum a fost alcătuit programul amator:

AMATORI

Pericle Ionescu (central)— C-tin Tutoianu (Turda).

Gh. Tătărăscu (central) — Ion Kiriac (Turda).

D. Zamfirescu (central) — Sandu Pestrini (Luceafărul).

M. Gaspar (Turda) — Ion Popa (Tirul).

A. Weintraub (Ploeşti) — Vasile Roşca (Tirul).

Gino Del Fabro (central)— Mitică Teodorescu (Luceafărul).

Mişu Petrescu (central) — Gh. Petrescu (F. C. Rapid).

Cele trei conferinţe ce se vor ţine in Capitală

ne pot ocaziona alcătuirea unui excepţional program internaţional

Va fi admisă România în Cupa Europei? Prezenţa d-lui Eichler poate fi hotărîtoare

Anul acesta, dat fiind că adunarea generală a Cupei Europei Centrale cât şi a cupei Eduard Beneş şi a cupei internaţionale a Europei, vor avea loc la Bucureşti, ni se prezintă o ocazie extrem de favorabilă pentru a ne alcătui un program internaţional excepţional.

In condiţiuni politice normale desigur că ar fi foarte uşor pentru noi proectarea unor matchuri cari să facă într'adevăr senzaţie la noi.

Din păcate însă situaţia politică internaţională este atât de turbure încât nu se poate afirma cu preciziune nimic, căci ceeace azi este aproape sigur mâine poate deveni imposibil.

17 ŞI 18 DECEMBRIE POT FI DATE CAPITALE IN EVOLUŢIA FOOTBALLULUI NOSTRU

Dar în acelaş timp se poate să nu obţinem atunci nimic important pentru noi din cauzele expuse mai sus.

Vom încerca să expunem acum obiectul conferinţelor dela Bucureşti şi într'o oarecare măsură să încercăm să prevedem rezultatele.

PARTICIPANŢII

Din partea Italiei vor lua parte la adunare d-nii: Mauro, Coppola, Barassi şi Bertoldi.

Cehoslovacia va fi reprezentată de d-nii: Pelikan, Valonşek şi lt. col. Tessar.

Ungaria de d-nii Csarny şi Kenereş.

De asemenea va asista din partea Elveţiei d. Eichler preşedintele comitetului Cupei Internaţionale.

CUPA MICII ANTANTE SE VA DESFIINŢA?

Inainte de matchul dela Praga trebuia să aibe loc adunarea generală a comitetului cupei Micii Antante.

Din cauză că delegatul iugoslav a lipsit, această adunare nu s'a putut întruni şi se va ţine la Bucureşti cu ocazia adunării comitetului cupei Europei Centrale.

Situaţia competiţiei Micii Antante este foarte delicată. Absenţa delegatului Iugoslaviei dela Praga a fost interpretată ca un desinteres complet al vecinilor noştri dela sud-est pentru această competiţie.

Şi cum în general raporturile politice Ceho-Iugoslave nu sunt din cele mai bune este foarte probabil ca până la urmă să se renunţe la această competiţie.

ŞI IN CUPA EUROPEI CENTRALE SE POT IVI COMPLICAŢIUNI

După cum s'a anunţat, pe programul ordinei de zi al adunării comitetului cupei Europei Centrale figurează câteva chestiuni în legătură cu comportarea echipelor şi jucătorilor în ce priveşte desfăşurarea competiţiei.

Aceste chestiuni de natură foarte delicată vor provoca sigur divergenţe şi dificultăţi enorme. Comisia competiţiei nu vrea să discute acele incidente decât pe plan cu totul general privind toate echipele participante şi acest lucru nu va conveni desigur aproape tuturor.

VOM REUŞI SA FIM ADMIŞI IN CUPA INTERNAŢIONALA?

Prezenţa d-lui Eichler, preşedintele comitetului cupei Internaţionale la Bucureşti este extrem de importantă pentru noi. Se ştie că federaţia noastră a introdus o cerere pentru a fi admişi şi noi în această competiţie.

Dat fiind că anul acesta adunarea generală a competiţiei are loc la Bucureşti şansele noastre se măresc în mod simţitor cu toată adversitatea pe care de ani de zile ne-o arată d. Eichler.

Din păcate şi această competiţie are o situaţie extrem de delicată din cauza rivalităţilor politice ce despart actualmente ţările participante.

Intre Cehoslovacia şi Ungaria relaţiunile — chiar şi cele sportive — sunt foarte încordate.

In Ungaria există actualmente chiar un boicot împotriva echipelor cehoslovace. Astfel încât nu vedem cum s'ar putea ajunge la o înţelegere între aceste două ţări.

Şi desigur că aceasta nu va fi singura origină de conflicte astfel încât se prevede pentru viitor competiţiei o situaţie destul de grea.

In cazul când se va reuşi totuşi un acord pentru noi există într'adevăr foarte mari şanse să fim admişi în cupa Internaţională.

POLONIA NE CONCUREAZA

Desigur că cititorii noştri ştiu că şi Polonia a făcut comitetului cupei Internaţionale o cerere în care solicită admiterea în competiţie.

Din păcate însă Polonia nu este în relaţii sportive cu Cehoslovacia.

Conflictul are o origină mai veche: dela eliminatoriile campionatului mondial, când Cehoslovacia a jucat cu Polonia la Varşovia. In schimb polonezii nu s'au mai prezentat în retur la Praga şi de atunci există între cele două ţări un litigiu încă retranşat până acum.

Din această cauză este foarte puţin probabil ca Polonia să fie admisă în cupa Internaţională.

Telefon Club

a marcat aseară 10 goaluri, în două reprize, Sportului Studenţesc

Telefon Club a jucat aseară un match de antrenament, în compania Sportului Studenţesc.

In prima repriză universitarii opunând o rezistenţă mult prea slabă au primit şase goaluri, dintre cari câteva uşor parabile. De aceea în continuare portarii au fost schimbaţi. Dar nici această măsură nu a putut opri ploaia de goaluri, pentrucă şi portarul „telegrafiştilor" Dron, a primit patru puncte.

In a treia repriză apărarea „Telefon Clubului" a trecut la „Sportul Studenţesc". Această repriză însă nu a fost terminată pentrucă timpul rezervat antrenamentului a trecut şi... luminile au fost stinse.

In cele două reprize campionii naţionali au jucat bine, marcând uşor 10 puncte, prin Botez (2), Ţico (2), Anastasiu (2), Biro (3) şi Tiliea (2).

Echipele au jucat în următoarele formaţii:

TELEFON CLUB: Dron-Buia, Anastasiu-Ţico, Botez, Tillea-Biro, Pană, Bracki (Petrovici).

SP. STUDENŢESC: Busuioc-Costescu, Căpitenescu-Cosman, Partenie, Păcuraru-Filotti, Grecescu, Botoşescu (Papia).

Au asistat 150 de spectatori.

Şerban Căpitănescu, rănit

ŞERBAN CAPITENESCU, căpitanul Sportului Studenţesc a fost uşor lovit la gleznă aseară la antrenamentul cu Telefon Club.

Von Cramm

nu va trece la profesionism

D. Heinrich Kleinschoott, căpitanul echipei de Cupa Davis a Germaniei a fost zilele trecute la Stockholm. Intrebat de ziarişti ce planuri are cu von Cramm, d. Kleinschoot a declarat că fostul campion german şi-a ispăşit pedeapsa şi a fost eliberat. Nu se ştie deocamdată dacă el va mai putea juca în echipa Germaniei. Aceasta depinde de conducătorul sportului german von Tchammer-Osten.

Un lucru este sigur, contrar tuturor ştirilor apărute în presa europeană, anume că von Cramm nu va trece în nici un caz la profesionism.

ECHIPA ROMANIEI

a venit eri dim. dela Praga

D. O. Luchide: „Am fost lipsiţi de condiţie fizică şi halfi de margine"

Fieraru: „Scorul catastrofal se datoreşte apărării imediate"

Eri la orele 10.3 a sosit în gara de Nord echipa noastră naţională care a fost învinsă de Cehoslovacia cu scorul ştiut.

Atmosfera a cadrat perfect cu performanţa realizată de echipă în străinătate.

Deşi nu păreau prea indispuşi jucătorii — cu excepţia lui Feraru — au refuzat să facă declaraţii. Fredy însă cu verva-i caracteristică ne-a spus următoarele:

„Echipa noastră pe lângă că n'a mers a avut şi ghinionul să întâlnească un adversar foarte redutabil căruia i-a reuşit tot ce a întreprins.

Scorul categoric se datoreşte comportării apărării imediate în care doar Bürger s'a evidenţiat".

D. Octav Luchide a binevoit să ne facă următoarea declaraţie în legătură cu eşecul dela Praga.

„N'am avut halfi de margine şi nici condiţie fizică. Deasemeni terenul desfundat a răpit echipei noastre ocazia să desfăşoare un joc rapid care i-ar fi suplinit inferioritatea tehnică faţă de cehi.

Cel mai bun jucător român a fost Baratky iar cel mai slab Szanislo II, care a fost pur şi simplu catastrofal.

Cehii au jucat excelent, în special Bican, Riha, Senecky şi Kopecky.

Şapte întreprinderi

şi o grupare muncitorească s'au înscris la primul cross organizat de „Muncă şi voe bună"

Este primul cross organizat de „Muncă şi voe bună" şi prin proporţiile pe cari le va lua va fi demn de un început.

Concursul este deschis exclusiv lucrătorilor din intreprinderile industriale din Capitală.

Până acum şi-au anunţat participarea echipele a şapte întreprinderi şi anume: Universul Sport, Standard, Generala, Leonida, S. E. T., Ziarul România, Socec, plus atleţii grupării Sportul Muncitoresc. In afară de aceştia şi-au mai anunţat participarea încă 60 de lucrători dela diferite întreprinderi şi ateliere individuale.

In total se vor prezenta la start peste 150 de concurenţi.

Este un număr apreciabil şi care va atinge proporţii puţin cunoscute în crossul românesc.

Organizatorii cari au întârziat să se înscrie, o mai pot face la A. N. E. F. la d. I. V. Gagea, telefon 5.08.60, până Sâmbătă seara cel mai târziu.

Federaţia turcă a renunţat la matchul cu România

In schimb, sunt dispuşi să organizeze trei jocuri cu echipe combinate

F.R.F.A. a primit şi răspunsul aşteptat din partea federaţiei turce, răspuns care este în legătură cu turneul echipei naţionale în Orient.

Turcii anunţă că din cauza condiţiilor financiare puse de forul nostru şi din cauza organizării costisitoare, nu pot accepta matchul cu „naţionala" României.

In schimb propun pentru aceleaşi date (25 şi 28 Decembrie şi 1 Ianuarie) trei jocuri contra unor echipe combinate din cele mai bune grupări. Două din aceste jocuri se vor disputa la Ankara, iar unul la Istanbul.

Pentru aceste partide, forul otoman oferă 3.500 lire.

F. R. F. A. n'a răspuns încă, dar o face în cursul zilei de astăzi. Şi e aproape sigur că răspunsul va fi afirmativ.

Editura Societăţii Anonime „Universul", Bucureşti—România

„ASOCIAȚIUNII" SIBIIU

Taxa poștală plătită în numerar conform aprobării dir. g-rale p. t. t. nr. 70.346/938

2 LEI

UNIVERSUL

12 PAGINI

267-1938

Redacția și Administrația: Palatul „UNIVERSUL", str. Brezoianu 23—25. Telefon: Centrala: 3.30.10; Redacția: 4.21.81. Redactor responsabil EUGEN DUMITRESCU

Proprietar: „Universul", S. A. Adm.-delegat STELIAN POPESCU Inscris sub No. 167, Trib. Ilfov

Nr. 267. — Anul I BUCUREȘTI.-Duminică 11 Decembrie 1938

ABONAMENTE: 3 luni LEI 150 | 6 luni LEI 270 | 1 an LEI 500

Planicka a venit la hotel pentru a ne cere... autografe

„Cu viteza, pe care o au, românii vor fi peste câțiva ani unii din cei mai mari adversari ai noștri"..

a declarat celebrul portar după match

PLANICKA

Planicka face parte din acea categorie de oameni, cari nu mai au nevoe să fie prezentați.

Biografia lui sportivă este cunoscută și cel puțin în Europa Centrală ea nu mai are nevoe să fie repetată.

Planicka, celebrul portar al echipei naționale cehoslovace, are azi 34 de ani și nu mai joacă football.

(Continuare in pag. 5-a)

Pe viitor F.R.F.A. va recurge la noui criterii de selecționare

Matchurile inter-orașe

vor fi unul dintre cele mai eficace

Sunt cunoscute și arhi-cunoscute criteriile după care FRFA s'a condus la selecționarea echipei naționale: observatori la matchuri, convocarea la București, un trial și o ședință pentru alcătuirea teamului național.

Criterii slabe, cari n'au dus la rezultate pozitive, pentrucă erau primitive.

Și aceasta a fost înțeleasă în sfârșit de oficialii de seamă, cărora le revenea sarcina de selecționare.

Pe viitor, după cum a declarat un oficial marcant, putem să anunțăm că FRFA va recurge la noui criterii de selecționare. Printre acestea este și acela al întâlnirilor inter-orașe, gen de jocuri de mult uitat.

In acest mod, vor putea fi urmăriți cei mai buni jucători din țară cu adevărat într'un match în care vor trebui să arate tot ce știu și pot.

Astăzi la ora 10 și 5 minute

Toma Aurel și Gh. Popescu

pleacă spre Paris

Astăzi dimineața cu trenul Simplon la ora 10 și 5 minute vor pleca spre Paris, din gara de Nord. boxeurii Toma Aurel și Gheorghe Popescu.

Unul pleacă spre consacrare, iar altul pentru a continua seria succeselor după scurtul popas făcut în București.

Credem că în gara de Nord vor fi astăzi mulți prieteni cari vor ura succes celor doi plenipotențiari ai boxului românesc...

In pag. V-a un interesant reportaj fotografic dela matchul România-Cehoslovacia

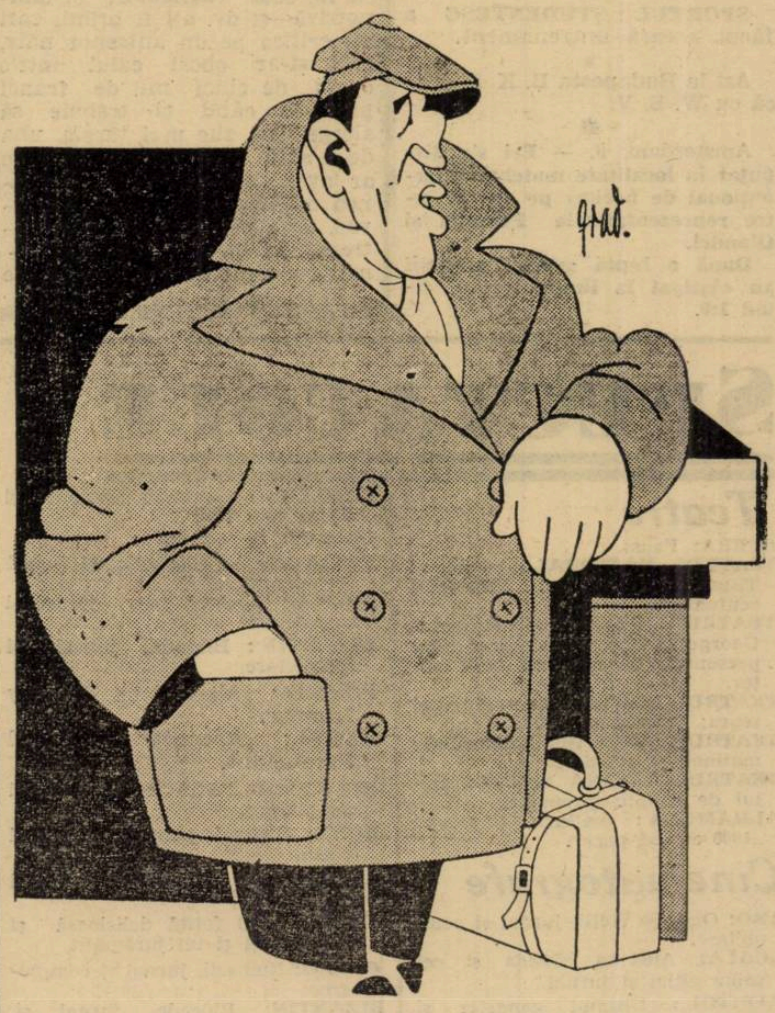

TOMA AUREL văzut de Grad.

STRAJA ȚARII

VA NUMI IN CURSUL SAPTAMANII VIITOARE PE CEI CINCI DELEGAȚI AI SAI IN COMITETELE FEDERALE

Straja Țării va numi în cursul săptămânii viitoare pe cei cinci delegați ai săi în comitetele federale ale tuturor federațiilor.

Se știe că acesta este un drept, pe care i-l oferă legea de organizare a instituției, conform căruia Straja Țării poate numi pe cei cinci delegați.

Pentru aceasta Straja Țării trebue să ceară avizul președinților respectivi.

Cel mai târziu până Joi, președinții de federații vor întocmi listele de cinci delegați, pe care îi propune Straja Țării, având dreptul să-i mențină sau să-i înlocuiască.

HOCKEY

Telefon Club întâlnește pe Venus, astăseară

Astă-seară, Telefon Club va întâlni pe Venus, în cadrul unui match de antrenament.

Ambele formații s'au antrenat intns, în cursul celor două săptămâni, de când avem ghiață la București, astfel că întâlnirea de azi se anunță sub cele mai frumoase auspicii.

Echipele vor alinia următoarele formații :

TELEFON CLUB : Dron—Buia, Anastasiu—Țico (Tănase) Botez, Tillea—Biro, Pană, Petrovici (Brachel).

VENUS : Hartel (Andrasowski)—Vulcănescu, Marinescu—Pascu, Bărbulescu, Theodorescu—Gall, Tomovici, Slovenz.

(Popescu, Alexandrescu, Flamaropol, Hariton).

Inceputul matchului a fost fixat pentru ora 21,30.

De pe ghiață...

După multe tratative, în sfârșit cele două grupări bucureștene Telefon Club și Venus au angajat definitiv două echipe, pe Sparta din Praga și Czarni din Lwow.

Ambele formații sunt foarte bine cunoscute bucureștenilor.

In special echipa pragheză a lăsat o impresie excelentă, anul trecut. Nu credem ca cineva — dintre aceia cari au asistat la jocul lor — să fi uitat minunata exhibiție a liniei D. Jirotka, Z. Jirotka, Hurych.

Sparta va juca la București în zilele de 28 și 29 Decembrie.

In ceiace privește jocul lui Czarni, acesta urmează să joace în Capitală la 20 și 21 Decembrie. Cu ocazia convorbirei de eri polonezii au acceptat datele de mai sus.

*

In campionatul Germaniei s'au înregistrat următoarele rezultate :

Rot-Weiss (Berlin) — Hamburger S.V. 1881 5 : 0; Nünberger H.G. — Münchner E. V. 4 : 2.

*

SPORTUL STUDENȚESC a făcut aseară antrenament.

*

Azi la Budapesta B. K. E. joacă cu W. E. V.

*

Amsterdam, 9. — **Eri s'a disputat în localitate matchul internațional de hockey pe ghiață între reprezentativele Poloniei și Olandei.**

După o luptă aprigă, oaspeții au câștigat la limită, scorul fiind 1:0.

AVENTURILE DETECTIVULUI WILLIAM THARPS

JOCHEUL DISPARUT

ROMAN SPORTIV de GEORGE MEIRS

TRADUCERE de CONST. TOMESCU

CAP. II

FRUMOASA NECUNOSCUTĂ

Acest clasament a fost stabilit în concordanță cu situația performanțelor acestor cai cari se întâlniseră în condițiuni de sinceritate aproape sigură, deși alergaseră în curse bogat dotate și mult mai mari decât aceia care ne preocupă. Un singur cal n'avusese niciodată ocazia să se măsoare cu vre-unul din acești concurenți și, fiindcă nu făcuse mai nimic în loturi mijlocii, șansa lui era considerată ca nulă ; jurnalele tehnice abea îi menționau plecarea, arătând într'o notă scurtă că el era întru totul surclasat. Toți uitaseră cărui grajd aparținea acest quasi-necunoscut.

— Aha !, ați început să fiți mai lămurit, spuse comisarul care lăsă să i se vadă plăcerea de a fi ghicit cele ce gândea William Tharps.

Acesta privi amuzat pe cel care îl întrerupsese.

— Nu m'ați înțeles, spuse el.

— Nu vorbiți de grajd ?

— Vorbesc, sau, mai bine zis, începusem să vorbesc în momentul când...

— Da, da, continuați.

— Spuneam deci că jucătorii făcuseră greșeala de a nu-și aminti cărui grajd aparține *Golden-Dick* și pe acela — mult mai mare — de a judeca numai șansele cailor angajați în cursă.

— Dar... ?

— Te înțeleg Lynham, neprevăzător amic. Jucătorii s'au mulțumit să examineze pentru fiecare dintre *ceilalți* concurenți șansa lor individuală și nimic mai mult ; dar amintește-ți că acel care ne interesează în acest moment nu a alergat nici odată...

— Ba, s'avem iertare...

— Da, știu, a fost scos de două, trei ori, dar el *nu a alergat nici odată pe propria-i șansă.*

— A. da, foarte bine !

— E perfect normal, spuse Tharps. E un obicei curent ca un cal, pregătit în vederea unei mari probe, cum e cazul, să fie pus să alerge în curse prealabile. numai și numai pentru a-l obicinui cu pista, fără a încerca să fie scos câștigător, ci dimpotrivă—și dv. ați fi primii cari ați critica pe un antrenor naiv, care și-ar obosi calul într'o cursă de cinci mii de franci premiu, când el trebuie să alerge, trei zile mai târziu, una de o sută de mii și pentru care ar avea nevoie de plenitudinea mijloacelor sale. Am observat, deci, că *Golden Dick*, antrenat în cursă, în ultima vreme, a alergat de fiecare dată pe o distanță *sensibil egală* cu aceia a marei probe și *pe aceiași pistă ;* că, mai mult, era condus el, concurentul neplasat în nici una din curse, de *cel bun jocheu* al casei, *acelaș chiar care trebuia să-l ducă la victorie.* In sfârșit și cu deosebire, ca să mă conving și mai bine de aceste performanțe personale, m'am amuzat să le studiez pe cele ale unei iepe care a alergat în cursa treia.

— In cursa treia ?

— Da.

— Care iapă ?

— Câștigătoarea cursei a treia.

— *Bucurie Nebună?*

— Chiar ea.

— Ea aparține, deasemeni, d-lui Coussort, spuse ducele, dar nu văd...

— Vă voi lămuri. Studiind performanțele acestei iepe, am aflat că anul trecut, fugind cuplat cu armăsarul care ne preocupă, acesta a rămas în urmă, pentru a o lăsa să câștige, fapt neinsemnat pentru că cei doi cai aparțineau aceluiaș proprietar, dar foarte instructiv, dacă ne gândim că această cursă a fost probabil singura sinceră pe care a făcut-o *Golden Dick*, fapt absolut capital dacă vrem să luăm în considerație, între altele :

1) calul era în acea zi încredințat unui băiat de grajd ;

2) că, de atunci. a fost totdeauna rezervat și antrenat pe pista și distanța „Jockey-Club"-ului ;

3) că în generația de trei ani, producția bărbătească este cu mult superioară generației feminine și, în sfârșit,

4) că *Bucurie Nebună*...

— A fost de curând la greutate aproape egală, ținând seama de sex, cu *Cinci Parale*, spuse ducele de Jorie.

— Exact. Tot raționamentul meu de aceasta ține : dacă *Golden Dick*, superior *Bucuriei Nebune*, care are în grajdul său o linie precisă, este pus să alerge într'un mare premiu unde are în deosebi, să se teamă de un cal numai cu foarte puțin superior acesteia din urmă și este vizibil rezervat pentru această cursă, aceasta înseamnă că proprietarul său e sigur de el.

— E perfect logic și *Golden Dick* nu-și datorește cota decât curselor nesemnificative furnizate anul acesta, curse cari au făcut să se presupună că sunt rezultatul adevărat al calităților sale.

— Și au fost, într'adevăr.

— Da, dar în cu totul alt sens.

— Spre nefericirea dv., bietul meu amic, spuse detectivul strângând mâna ducelui.

— Va să zică, d-le Tharps, credeți în regularitatea rezultatului ?

— Absolut că da, în ceeace privește câștigătorul, domnule comisar.

— Și credeți că, în orice caz, el ar fi bătut pe *Monden.*

— Nu există o linie precisă de demarcație între el, dar judecând după modul în care Challers și-a menajat calul pentru a bate pe *Cinci Parale* și prin marea ușurință cu care calul ducelui de Jorie l-a lăsat pe acesta în urmă la fiecare din întâlnirile lor, cred că problema nici nu se mai pune.

— Astfel că, dacă *Monden*, bine condus și *Golden Dick* ar fi alergat împreună ?...

— As fi pus banii pe primul.

— Bine spus, Tharps, zise radios ducele. Ah ! Să fi fost Winggs la „Marele Premiu" și ați fi văzut ce făcea el din învingătorul său de azi.

— E adevărat; dar ei trebuie să se întâlnească în marea cursă dela Longchamps?

Proprietarul aprobă închinând capul.

— Mărturisiți, d-le Tharps. spuse comisarul că, dacă ați găsit prin raționament deductiv pe *Golden Dick*, alegerea lui *Saint Gelois* n'a fost pentru dvs. decât o întâmplare fericită.

(Urmează mâine)

PENTRU CITITORII NOI

In urma unei întâmplări puțin banale, petrecută la hipodromul dela Chantilly, detectivul William Tharps ia în cercetare ciudatul caz al dispariției jockeului Arthur Winggs, care trebuia să conducă în alergarea premiului Jockey Clubului, calul prietenului său, ducele de Jorie.

Pentru început el stabilește că, înainte de alergarea cursei, un străin l-a vizitat pe Winggs în cabină și a stat de vorbă cu el.

Câțiva polițiști l-au văzut, pentru ultima dată, stând de vorbă cu o femeie.

Până la formularea unei ipoteze cât mai plauzibile detectivul dă dovadă de o specială erudiție explicând cum a câștigat 13.000 franci în cursa principală.

Primul concurs de sabie se ține azi

In sala de arme a Cercului Militar se ține astăzi, începând la orele 19, concursul de sabie pentru cupa N. Caranfil.

Concursul total al susnumitei cupe se compune din trei eliminatorii și finala. In finală intră scrimeurii clasați la locurile 1 și 2, în concursurile de eliminare.

Dela „Muncă și Voe Bună"

In vederea cross-ului care va avea loc Duminică 11 Decembrie la ora 10,30, organizația „Muncă și Voe Bună", aduce la cunoștința concurenților că trebue să fie prezenți pe stadionul Muncitoresc din str. Veseliei (Autobuzul S. T. B. nr. 33), la ora 9 dimineața. Echipele întreprinderilor înscrise, vor veni cu delegații respectivi.

Ținuta va fi pe cât se poate mai potrivită timpului.

S'au mai înscris următoarele întreprinderi: Distribuția, Fichet, Industria Iutei.

Inscrierile se mai pot face și pe stadionul Muncitoresc, până la ora 9 dimineața.

Convocări

● *Clubul Sportiv „Generala", în vederea crossului organizat de* Muncă și Voie Bună *Duminică 11 Dec. crt., invită la oar 9 dim. Pe Stadionul Muncitoresc pe următorii alergători :*

Sicu Popa, Vlad Ștefan, Toma Vasile, Costică Marin, Oprea Ioan, Tașula Ștefan, Orza Ioan, Ionescu Teodor, Panțuru Gheorghe, Petculescu Viorel, Bădău Victor, Petculescu Anton.

● Asociația sportivă și culturală „Pebe", convoacă toți membrii săi la adunarea generală ordinară, care va avea loc la 17 Decembrie a. c. ora 19 la sediul asociației din str. Caransebeș No. 1.

Ordinea de zi va fi :

1. Darea de seamă a activității asociației.
2. Raportul cenzorilor.
3. Descărcarea comitetului.
4. Alegerea noului comitet.
5. Propuneri diferite.

In caz când la ora indicată adunarea nu va întruni numurul membrilor, se va amâna cu 1 oră considerându-se constituită, ori care ar fi numărul membrilor prezenți.

Drept la vot vor avea numai membrii la zi cu cotizația.

SPECTACOLE

Teatre

OPERA: Faust.

TEATRUL NAȚIONAL : matineu : Titanic Vals; seara: Clopoțelul scufundat.

TEATRUL STUDIO : matineu : George și Margaret; seara: Șase personagii în căutarea unui autor.

TEATRUL COMOEDIA: matineu și seara: Dragste pe note.

TEATRUL LIBER (sub Comoedia) : matineu și seara: Mama.

TEATRUL REGINA MARIA: Azilul de noapte (premieră).

ALHAMBRA : matineu și seara : „1000 de ani pace".

Cinematografe

ARO: Oglinda vieții, jurnal și completare.

SCALA: Albă ca zăpada și cei sapte pitici și jurnal.

CAPITOL : Ultimul gangster și jurnal Metro.

CARLTON : Rapsodia Diabolică și Junal nou Fox

SELECT: Frou-Frou.

TRIANON: La răspântie, și jurnal Paramount.

A.R.P.A.: Jockeul roșu, jurnal și completare.

BIZANTIN : Blocada, jurnal și completare.

FEMINA: „Alaska" cu Dorothy Lamour.

REGAL: „Vacanța" și jurnal Paramount.

BULEVARD PALACE: Magda și completare.

ROXY: Ultimul gangster și jurnal Metro.

ELISEE: La răspântie și jurnal Paramount.

FORUM : O fetiță delicioasă și tru bărbați și un jurământ.

CORSO: Nomazii, jurnal și completare.

BIZANTIN: Blocada, jurnal și completare

AIDA : Tu și eu și Mazurca albastră.

ATENEUL TEI : Dragoste sub arme și Istoria se scrie noaptea.

AMERICAN : Leopardul Suzanei și Pasiune de apaș (Pép. le Moko)

ATENEUL TEI : Dragoste sub arme și Istoria se scrie noaptea.

BARCELONA : Grădina lui Alah, O crimă fără importanță și artiști.

CARMEN : S'au cunoscut în luna Mai și Oameni în lanțuri.

COTROCENI : Farmecul Bohemiei și Copilul și elefantul.

DIANA : Proscrisul, Eroii Siberiei și artiști.

DACIA: Hollywood Hoetl și Insula ocnașilor.

DICHIU : Corsarul, Fetița olandeză și jurnal.

DOINA : Tarantela și Prinț și cerșetor

EDISON : Sfidătorii aerului și Mary Dugan e vinovată ?

FLORIDA : Fac ce-mi place și Șobolanul.

FRANCLIN : Șeicul și Fanny Elssler.

GLORIA : Focul din Cicago și Josette.

IZBANDA : Manechinul și Inger și demon.

ILEANA : Femeia diabolică și Stan și Bran alpiniști.

LIZEANU: Uraganul și Spovedania.

LOLICA : Noaptea e a noastră și Spaima indienilor.

LIA : Patru bărbați și un jurământ. Pentru d-voastră doamnă și jurnal.

LUCIFER : Prizonierul din Africa și Cum se cuceresc bărbații.

MARCONI : Le Quai de brumes (Suflete în ceață), Fiica orientului jurnal și artiști.

MARNA : Pepe le Moko, Hoțul de femei și artiști.

MODEL : S'a născut un imperiu și Contesa Alexandra.

MILANO : Mnciuna sfântă și Răzbunarea lui Drumond.

NERO : Leopardul Suzani și Se caută o femeie.

NISSA : Hollywood Hotel și Ședința secretă.

NONI (fost Central) : In slujba inamicului și Pat și Patachon în Paradis-Micki-Maus și artiști.

ODEON : Vraja albă și Arme pentru China.

OMNIA : O fetiță delicioasă și Floare de troutuar.

ORFEU : Mormântul lui Ghingis Khan și Ramona.

PARIS : Indrăznețul și Barnabé.

PAX : Parnell și Aldebaran.

PACHE : Cântecul privighetoarei și Monstrul galben.

RAHOVA : Adevărul îndrăcit și Mister Zero.

RIALTO (fost City) : Prințesa Tarakanova și Alarmă în Noapte.

SPLENDID : Manuela și Bulu.

REX : Vraja albă și Romanță argentiniană.

TRIUMF : Califul din Bagdad și Londra sub teroare.

TOMIS : Adevărul îndrăcit și Sângele negru.

UNIC : Prinzonierul din Zenda și Fac ce-mi place.

VOLTA BUZEȘTI : Capriciile destinului, Diligența însângerată și artiști.

VOLGA : Katia și Diamantul sultanului.

VENUS : Misiunea locotenentului Perry și Arsene Lupin.

CITIȚI

„TRUP și SUFLET"

Selecţioneur unic!

Ce-i lipseşte chelului...

Era normal ca după noua înfrângere de mare răsunet a echipei noastre naţionale de football să se agite iarăşi chestiunea selecţioneurului unic.

Problema a devenit endemică. Oridecâteori înregistrăm vreun insucces pe plan internaţional, voci — de cele mai multe ori neautorizate — strigă sus şi tare că neajunsul se datoreşte lipsei unui selecţioneur unic, cşicum prezenţa d-lui Luchidi sau a altcuiva în acest post i-ar face pe jucătorii noştri să stăpânească mai bine mingea, sau le-ar împrumuta picioare mai zdravene, plămâni mai elastici şi mai multă ştiinţă a jocului.

Este un fel comod de a închide ochii în faţa realităţii care este cu totul altfel decât am dori-o noi.

De ani de zile ne mintim — având conştiinţa acestei minciuni — că footballul românesc a ajuns la o oarecare maturitate ; iar unele succese obţinute pe teren propriu — sau afară, dar în faţa unor adversari fără semnificaţie — au hrănit fals nişte iluzii care se spulberă, însfârşit, astăzi.

Realitatea este aceasta: fără o tradiţie bine înrădăcinată şi cu desăvârşire nedirijat de oficialitatea tutelară, fotoballul românesc a trăit până acum o viaţă dubioasă, de care s'au îngrijit numai cluburile ; iar cluburile acestea, terorizate de multele şi marile lor nevoi materiale, precum şi de un regim fiscal şi regulamentar excesiv impus de F.R.F.A., au fost nevoite adesea să părăsească drumuri bune dar prea costisitoare, pentru a putea realiza măcar un program minimal. Unele au reuşit mai mult, altele mai puţin. Ceva, totuş, s'a făcut.

Si pentru a da Cezarului ce este al Cezarului, trebue să recunoaştem că bruma de progres se datoreşte numai şi numai grupărilor.

Dar aceasta nu-i destul.

Nu vom ajunge niciodată la o bună stare reală dacă oficialitatea, oricare va fi ea, nu va întocmi un program raţional de activitate, care să ţintească în primul rând ridicarea clasei footballului românesc.

Am putea da exemplele unor ţări în care footballul, decretat sport naţional, este studiat în şcoli ca orice obiect de învăţământ, reuşindu-se astfel să se creeze o mentalitate sportivă sănătoasă şi trainică, sau ne-am putea servi de exemplele altora, care au întocmit programe minuţioase de antrenament cu scopul de a se crea un sistem unic de joc, sistem potrivit cu temperamentul şi posibilităţile poporului respectiv.

Deasemenea metoda concentrării celor mai buni jucători la antrenamente comune şi întrebuinţarea lor mai activă în dispute internaţionale de însemnătate secundă ar da roade peste aşteptări.

Sunt, deci, multe de făcut.

In primul rând trebue să creem cadre de valoare, din care un eventual selecţioneur unic să poată alcătui o echipă.

Altfel, nestatornici cum suntem, ne-am supăra foc la fiecare înfrângere, ne-am înjura, ne-am bate şi ne-am schimba selecţioneurul, care ar deveni un fel de erou naţional.

Sau, vorba rumânului, ne-am acoperi cu tichie de mărgăritar o chelie lucie şi tare săracă.

VIRGIL POPESCU

4.21.81

este numărul de telefon al redacţiei ziarului nostru

Football

Nu vă vine să credeţi?

4-0=0-3

sau când comisia superioară de apel e mai catolică decît Papa

Minerul a înaintat comitetului federal o cerere de revizuire la matchul cu Rovine Griviţa

Comitetul federal, care se va întruni în cursul acestei luni, are de judecat un interesant recurs introdus de gruparea „Minerul", care activeavă în divizia naţională B.

Recapitulăm faptele:

Recurentul a jucat un match oficial cu Rovine Griviţa, pe care l-a câştigat pe teren cu 4:0.

Comisiunea campionatului naţional însă a dat match pierdut amăelor grupări pe motiv că au jucat suspendate.

Atât Minerul cât şi Rovine Griviţa au făcut apel contra acestei deciziuni. Rovine Griviţa a depus la casieria federaţiei taxa de apel pe când delegatul Minerului, care avea cont excedentar la federaţie a dispus plata acestei taxe din cont.

Motivele de apel erau aceleaşi la ambele grupări:

Au primit Rombolul prea târziu şi nu s'au putut executa.

Comisiunea superioară de apel, judecând, a respins apelul Minerului ca netaxat şi a admis pe cela al echipei Rovine Griviţa dându-i câştigat jocul cu 3 : 0.

Judecătorii au făcut desigur o regretabilă omisiune căci regulamentul permite orice viramente dintr'un cont excedentar al unei grupări. Şi e dela sine înţeles că dacă se intra în fond, cum ambele apeluri aveau exact aceeaşi motivare, trebuiau admise amândouă şi deci menţinut rezultatul de pe teren.

A fost o greşeală care a costat 2 puncte echipa din Lupeni şi comitetului federal îi revine misiunea să o repare.

Potrivit unei clauze

Rapid nu denunţă contractul lui Auer,

astfel că „Rici" va mai juca încă doi ani în echipa feroviarilor

S'a scris în ultimile zile că Auer, pentrucă nu şi-a prelungit contractul cu Rapid — va părăsi gruparea feroviarilor pentru a se stabili în Franţa.

Realitatea însă, este alta. Auer nu trebue să-şi prelungească contractul, ci e suficient ca Rapid să nu-l denunţe — şi nu-l va denuţa, în mod cert — pentruca el să se prelungească în mod automat pe încă doi ani. Aceasta potrivit unei clauze care este stipulată de vechiul contract.

Şi Rapid, repetăm, nu va denunţa contractul. Deci Auer nu pleacă.

In sfârşit!

Rapid s'a decis şi i-a aprobat deslegare lui Bogdan, dar condiţionat

In ultimul timp, situaţia lui Bogdan se complicase destul de mult pentru ca plecarea lui la Paris să devină problematică. Şi aceasta datorită Rapidului, care refuza să-i acorde deslegarea.

Aseară însă, Rapid a revenit şi a consimţit să aprobe cererea lui Bogdan. Ii va acorda deslegarea, însă cu condiţia ca până la 1 Ianuarie s'ă primească cosul deslegării (225.000 lei) şi ca timp de un an — în caz că se înapoiază în ţară — să nu poată juca decât la Rapid.

Feroviarii vor depune azi la F. R. F. A. o adresă prin care anunţă că i-au dat deslegare lui Bogdan în condiţiunile arătate, pentru ca federaţia — pe baza acestei adrese — să-i dea lui Bogdan certificatul de transferare pentru forul francez.

Pe de altă parte însă, se pare că la transferarea lui Bogdan se opune regulamentul F.R.F.A.-ei, care prevede că o transferare se va face numai atunci când nu mai există niciun litigiu. Ori, în cazul de faţă, Rapid n'a primit încă suma de deslegare, deci situaţia lui „Ionică" nu-i clarificată.

In orice caz, Bogdan va părăsi Capitala în cursul zilei de astăzi.

Campionatul Angliei

In cadrul campionatului englez, azi se vor disputa următoarele matchuri:

LIGA I

Birmingham—Brendford
Bolton Wandérers — Aston Villa
Charlton Athletic — Wolwerhampton.
Chelsea — Huddersfield T.
Leeds United — Sunderland
Leicester City—Derby County
Liverpool — Grimsby Town
Manchester United — Arsenal
Middlesbrough — Blackpool
Preston North End—Everton
Stoke City — Portsmouth

LIGA II

Burnley — Manchester City
Coventry City—Fulham
Luton Town — Chesterfield
Newcastle United — Bury
Norwich City — Tranmere Rovers
Nottingham Forest — Sheffield Wed
Plymouth Argyle — Swansea Town
Sheffield United — Brandford
Southampton—Blackburn Rovers
Tottenham Hotspur—Millwall
West Bromwich Albion—West Ham Utd

Marţea viitoare

D. dr. Stelea

va prezida pentru ultima dată şedinţa C.C.N.

D. dr. V. Stelea, preşedintele comisiei campionatului naţional, ne-a declarat aseară că Marţea viitoare d-sa va prezida ultima şedinţă a acestei comisii.

După cum se ştie, atunci urmează să se pronunţe sentinţa în procesul Victoria—F. C. Rapid.

Tot în această şedinţă după cum ne-a declarat d. dr. Stelea, se va proceda la alcătuirea turului de primăvară al diviziei naţionale B.

F.R.F.A. va trata cu d. Eichler revanşa România-Elveţia pentru 1940 la Bucureşti

Bineînţeles, dacă nu vom fi admişi în Cupa internaţională

Cum se ştie, la conferinţa C. E. C. care are loc săptămâna viitoare în Bucureşti, va lua parte şi d. Eichler (Elveţia).

Acesta vine mai mult pentru a discuta soarta Cupei Internaţionale, a cărei ultimă ediţie a fost anulată.

In cazul când Cupa Europei va continua să existe şi România nu va fi admisă, atunci F. R. F. A. va trata cu d. Eichler un match România — Elveţia care să aibe loc la Bucureşti în 1940.

Acest match, dacă va fi angajat, ar urma să constitue revanşa drawului (2—2) din 1934 dela Berna în eliminatoriile campionatului mondial.

football

Cupa Angliei

In cadrul Cupei Angliei se vor disputa azi următoarele matchuri:

Bristol Rovers — Boscombe.
Cardiff City — Crewe Alex.
Chelmsford City — Darlington.
Chester — Hull City.
Folkestone — Yeovil And Petters.
Gainsbourgh — Doncaster Rovers.
Halifax Town — Mansfield Town.
Hartlepools Utd. — Queen's Park Rngrs.
Horden Welfare — Reading.
Ipswich Town — Torquay United.
Lincoln City — Bromley.
Port Vale — Southend United.
Runcorn — Aldershot
Scunthorpe United — Watford
Southport — Swindon Town.
Stoskport Co. — Walthamstow Avenue.
Walsall — Clapton Orient.
Echipa de hockey a Germa-

Burdan s'a reîntors din Franța?

Știri obținute pe cale particulară susțin că Burdan s'ar fi reintors din Franța și că ar fi la Arad.

Neputând controla aceste știri, le înregistrăm sub toată rezerva.

Cu echipa națională de football in tren, la hotel și pe peron...

Footballiștii sunt oameni veseli chiar dacă se întorc cu șase goaluri în spate

Jucătorii de football sunt băeți veseli. Chiar supărarea cea mai mare nu poate ține mai mult de două-trei ore.

Iată pentru ce patru puncte diferență n'au împiedicat să fie date bancuri.

Au fost foarte multe. Inainte de a ajunge la Praga și după matchul acesta — care poate fi nefericit — băeții au făcut cele mai diverse spirite. Au râs toți și pentru aceasta nu avem voe să le calificăm.

Dacă nu sunt bune, cum rămâne cu veselia unanimă a jucătorilor?

Este — nu-i așa — o chestiune delicată, de aceia o veți rezolva dv. singuri.

LOTUL CELOR ȘASE

Scena se petrece la Ploești — după matchul Tricolor C. F. P. V.—Venus.

Covaci îl întreabă pe Bodola:

„Și tu faci parte din lotul celor șase?"

„Care lot al celor șase?" întreabă Bodola.

„Al celor cari vor lua șease goaluri la Praga", îi explică calm și cu perfectă convingere Covaci.

FRATELE LUI KORONY ARE PROCURA PENTRU BINDEA

Se știe apoi că dela Budapesta până la Viena echipa națională a României a călătorit în acelaș vagon cu națională ungară.

Și Bindea s'a întâlnit cu Korony.

Deși dela ultima lor întâlnire, în vestiarul arenei Ferencvaros, a trecut atâta timp, cei doi „amici" s'au recunoscut.

Nu s'au îmbrățișat, de sigur, dar n'au mărturisit nici intenții de răsbunare.

Pentru această întâlnire Bindea a fost tachinat tot timpul. Chiar și la întoarcere și ceeace va urma mai departe s'a întâmplat în gara Budapesta.

Trenul era aproape să frâneze și Bindea se uita pe fereastră. Lângă el, Feraru făcea acelaș lucru.

Fredi găsește în fața lui un golan (expresia e a lui) pe lângă care, Korony este pitic.

Și arătându-i-l lui Bindea îi spune serios:

— „Îl vezi? E fratele lui Korony și are o procură pentru tine".

Bindea s'a retras instinctiv dela fereastră

SPIRITUL LUI DOBAY ESTE PRINTRE JUCATORI

Deși lipsește din lot, spiritul lui Dobay este totuși prezent printre jucători

Nu-i deloc o chestie spiritistă. E ceva mult mai simplu. Chiroiu (care este foarte bun prieten cu Dobay) povestește la fiecare pas un banc al „marelui dispărut".

Iată-l pe cel din urmă. „Mi-am făcut acum de curând casă și pentrucă mi-a plăcut mult cea a vecinului, am făcut-o și eu la fel cu el.

Spre nenorocirea lui Dobay însă.

Intr'adevăr, de câte ori se întorcea acasă — lucrul se întâmplă de obiceiu spre dimineață, — Dobay vrea să-mi bată în geam și nu de puține ori... a sculat pe vecinul meu din dreapta.

Casele seamănă foarte mult și pe urmă... (Chiroiu își aduce aminte că Dobay îi e prieten bun și tace).

Dar acum am găsit cel mai bun semnal pentru Dobay.

Am să-mi montez pe acoperiș o sticlă, care să lucească".

Bindea spune că și lui Dobay i-a venit ideia căci nici Chiroiu nu vede „totdeauna" bine.

1—0 PENTRU CEHI

Inainte de a ajunge la Praga ni s'a întâmplat ceva, care a fost socotit de toți ca un semn rău.

Paralel cu trenul nostru mergea un altul și când locomotiva a ajuns în dreptul vagonului restaurant băeții crezând că e vreun personal i-au dat cu tifla mecanicului dar... Mecanicul s'a supărat și... ne-a întrecut pentru a ne da el cu tifla.

— „Semn rău a exclamat Baratky. 1—0 pentru cehi și nici n'am început încă să jucăm.

Cine poate spune dacă el nu presimțea atunci ce avea să vie mai apoi?

UN CUNOSCATOR?

Pe peronul gării din Budapesta — aceasta la întoarcere — un copil se uita curios la grupul nostru.

Se învârtea pe lângă noi și apoi se uita din nou stăruitor la noi.

„Ce-i piciule?", îl întreabă patern Prassler?

— „Aș vrea să știu ce-i cu domnii aceștia?"

— „Sunt footballiști", îi răspunse binevoitor Prassler.

— „Da?! se miră copilul amăgit.

Dar nici nu aduc cu oameni, cari să joacă football!

Dacă ar ști ce dreptate avea!

DA, DAR ERA VARA...

La întoarcere, timișorenii discută cu venusiștii.

„Se poate să faceți doar match nul cu noi la București?, îl „tachinează" Bindea pe Albu.

— „Nu uita că și noi v'am bătut astă vară cu 6—1 la Timișoara, îi replică fundașul Venusului.

— „Da. Dar atunci era vară... intervine Chiroiu, în râsul tuturor.

AȘA A FOST ȘI AȘA A RAMAS

Iarna nu-i un anotimp pentru football. Dar aceasta nu-i nici un lucru nou nici interesant.

Pentru jucătorii de football însă, ea este foarte importantă pentrucă în timpul iernii problema salariilor este mai acută decât oricând.

„La noi, spune Rășinaru, așa a fost ca la 1 Decembrie să luăm leafa.

— „Și..., îl întrerupe Bodola „Și... așa a rămas!, continuă foarte expresiv Rășinaru.

Așa a rămas... la foarte multe cluburi.

DAVID SCRIE... CROITORULUI

Aceia, cari ați fost în străinătate știți ce înseamnă furia de a scrie cărți poștale.

Și jucătorii noștri au scris, nu s'au încurcat.

Acasă, la rude, la prieteni, la club.

Numai David a scris croitorului său o splendidă vedere generală a orașului.

„Trebuia să-i trimit rata pentru palton..., explică David gestul lui „sui generis" pentru toți jucătorii, cari sunt mai mult sau mai puțin certați cu croitorul

BOTEZUL LUI ALBU

Când un jucător face parte prima dată din echipa națională, trebue să primească botezul în tren sau pe vapor.

Este o tradiție, care se păstrează de foarte multă vreme.

Botezul constă în.... dar ce să mai lungim explicațiile.

Fiecare jucător „mai bătrân" îi dă o palmă... la spate și cu toată forța

In echipa națională nu debuta nimeni, desigur, dar băeții și-au adus aminte că Orza nu primise încă botezul și atunci l-a... primit serios.

„Și Albu ar trebui să primească botezul", se aude vocea lui Feraru.

„Pentruce, eu nu am jucat Duminică prima dată în echipa națională", se apără Albu.

„Dar ai jucat pentru ultima dată", în contrazice Feraru.

. . . . . .

Așa cum am spus, acestea sunt numai puține din cele foarte multe, cari s'au dat.

Sunt bune? E datoria dv. să le judecați.

Ultima etapă

a campionatului districtual

Campionatul districtual programează mâine ultimul joc oficial al sezonului, între Socec și S. T. B.; cum ambii combatanți se găsesc în ultimele locuri ale clasamentului, partida se anunță extrem de disputată.

S. T. B. deține lanterna iar Socec ocupă locul al optulea cu un avantaj de două puncte asupra codașului.

După cum vedem echipele au șanse să-și creeze o situație mai favorabilă în clasament

S. T. B., cu toate că încheie plutonul are totuși o echipă destul de puternică și Socec va avea mult de lucru.

Partida se dispută la ora 11 pe terenul Stadion și lupta va fi din cele mai aprige.

Clasamentul se prezintă astfel:

Ind. Iutei	9	7	0	2	21: 8	14
M. Oficial	9	6	1	2	26:15	13
Vif. Dacia	9	6	1	2	27:14	13
Gloria	9	5	1	3	22:24	11
Metaloglobus	9	4	1	4	15:15	9
Titanii	9	3	3	3	13:13	9
Olympia	9	3	1	5	15:22	7
Socec	8	2	1	5	13:18	5
S.E.T.	9	1	2	6	7:24	4
S.T.B.	8	1	1	6	15:20	3

Dela comisia

districtuală de arbitri

COMUNICAT

Se aduce la cunoștință pe această cale, că în ședința din 7 Decembrie a. c., comisiunea districtuală de arbitri, în baza vechimei și a activității depusă, a propus la examen de avansare pe următorii:

Dela gradul de arbitru districtual la gradul de arbitru de Ligă:

D. lt. Cantaragiu, Crutescu Mircea, Docza Ștefan, Grecu-lescu Petre, Vasile Georgescu, Iliescu Bică, Karoly Ladislau, Kalay Francisc, Liotz Wilhelm, Mincu D-tru, Matei Virgil, Mănișoreanu Petre și Trandabur D-tru.

Dela gradul de arbitru practicant la gradul de arbitru districtual:

D-nii: Alexandriu Ștefan, Căpitanu Ion, Cozar Iosif, Cicziac C., Dumitrescu Traian, Dobrescu Nicolae, Feher Nic., Farcaș Carol, Gorcea Mihail, Grozea Constantin, Ionescu Petre, Ioachim Marin, Mihăilescu Mihail, Mihăilescu Ion, Mihăiescu Alex., Muscan Jean, Mitran C-tin, Marcus Herman, Neguț Ion, Nițu Ioan, Obreja Gh., Popescu C-tin, Protopopescu Petre, Plăiesu Marin, Căpitan Panu Răsvan, Pascu Onel, Schwartz Vasile, Scarlat Petre, Vinsze Ion, Vasiliu Petre, Weber Ludovic și Păunescu Virgil.

Intrucât examenele de avansare se vor ține în curând, susnumiții colegi, sunt rugați a se pune la curent cu regulamentele în vigoare.

Cu această ocazie se aduce la cunoștință tuturor colegilor că prima ședință a activității de iarnă se va ține Miercuri 14 Decembrie a. c. în localul Districtului de arbitri, această ședință fiind obligatorie pentru toți colegii.

Hotărârile Comisiei superioare de apel

luate în ședința de aseară

Comisiunea superioară de apel în ședința ținută aseară a luat următoarele hotărâri:

1. S'a amânat pentru 16 Decembrie apelul grupării Textila (Iași) contra deciziei C. C. N. din 27 Oct., în legătură cu jocul cu Gloria C. F. R.

2. Idem apelul grupării Traian (Tighina) contra deciziei aceleiași comisiuni din 11 Oct. referitor la jocul cu Sp ng.

3. S'a respins ca nefondat apelul grupării Rovine Grivița împotriva deciziei comisiei de Transferări din 2 Noembrie în legătură cu litigiul avut cu antrenorul Csillag.

4. S'a admis apelul grupării Industria Iutei contra deciziei comisiei de transferări din 24 Noembrie prn care fusese amendată cu 1000 lei pentru legitimarea viciată a jucătorului Cuța D-tru. Amenda i-a fost ridicată.

Cursurile școalei de arbitri

au început aseară

Aseară a avut loc în localul districtului de football, inaugurarea școalei de arbitri.

Au fost prezenți toți elevii cari vor urma aceste cursuri.

Ședința a fost prezidată de d. Mihail Petrescu.

D-sa a vorbit elevilor despre importanța acestei școli și a explicat în câteva cuvinte modul cum trebue să se comporte atât în timpul cursurilor cum și atunci când vor fi arbitri.

La ședință au mai fost prezenți d-nii Boby Zamfirescu, noul președinte precum și intreaga comisiune districtuală.

Cursurile școalei de arbitri se vor ține în fiecare Vineri seara în localul districtului.

Planicka a venit la hotel pentru a ne cere... autografe

(Continuare din pagina I-a)

Este funcţionar la o foarte mare societate de asigurare şi biroul lui este situat într'o clădire cu 13 etaje, care este — în acelaşi timp — cea mai înaltă casă din Praga.

Aceasta ar fi tot.. dacă nu m'aşi simţi obligat să adaog că Planicka este unul din cei mai simpatici jucători de football, pe care i-am întâlnit până acum.

Ceia ce nu-i un lucru lipsit de importanţă pentru o vedetă continentală.

IN GOANA DUPA AUTOGRAFE

Ca un admirator să ceară un autograf dela o vedetă, nu-i decât un act banal; chiar dacă el nu se petrece în lumea starurilor de cinema.

Dar ca o vedetă să ceară acest autograf... admiratorilor săi. trebue să mărturisim sincer că nu-i un lucru tocmai obisnuit.

Intr'adevăr, l-am întâlnit pe Planicka la hotelul Zlata-Husa, unde venise să ceară... autografe jucătorilor români, cari eram un gen de admiratori ai lui.

A fost desigur, un moment de surpriză această cerere a lui Planicka, dar pe urmă fiecare dintre băeţii noştri a fost extrem de fericit să-şi aibe numele în albumul celebrului portar.

O DORINTA NEINDEPLINITA

După ce toţi băeţii îi dau semnăturile pe o carte poştală specială, îl iau pe Planicka de oparte.

Zâmbeşte căci rutina marilor matchuri i-a dat-o şi pe aceea a interviewurilor.

Mi-o ia însă înainte căci el e acela, care mă întreabă.

Se interesează de decretul decoraţiei sale, căci Planicka a fost decorat cu „Meritul Cultural cl. II-a" cu ocazia matchului România—Cehoslovacia, disputat la Bucureşti.

A fost una din marile lui satisfactii această decoraţie şi vrea cu tot dinadinsul să aibe şi decretul.

Pe urmă am aflat dela d. Luchide că decretul de decorare se află la d. profesor Pelikan căruia i l-a dat în ultima călătorie la Praga.

CU PLANICKA, DESPRE JOCUL ROMANILOR

„Trebue să-ţi spun sincer. Mi-a plăcut foarte mult jocul românilor.

Sunt extraordinar de iuţi şi cu această viteză, pe care o au vor fi peste câţiva ani

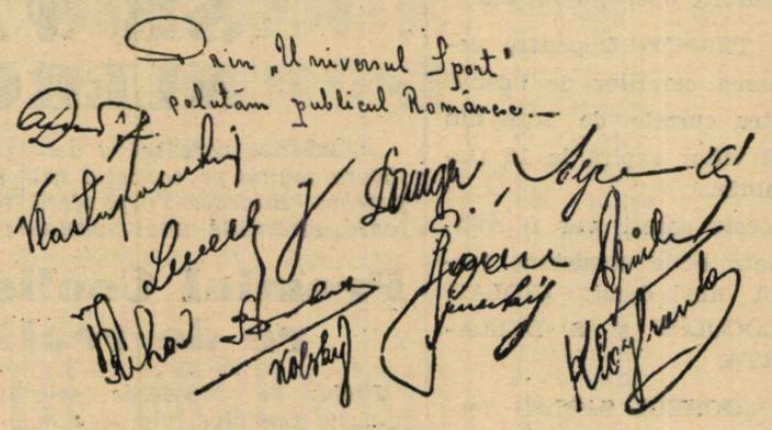

Autografele jucătorilor cehoslovaci

printrei cei mai mari adversari ai noştri.

...dacă, bine înţeles vor juca cu adversari puternici pentru a-şi căpăta rutina marilor întâlniri.

Echipa României înainte de match. Dela stânga la dreapta: David, Szaniszlo, Buerger, Ploeşteanu, Baratky, Vintilă, Bindea, Feraru, Orza, Sadowsky, Albu, Bodola

tice şi cari ar fi acelea?

„S'au făcut desigur. Linia de halfi a jucat numai pe sus şi a neglijat cu totul pe cele două extreme, cari s'au dovedit a fi foarte rapide.

David luptă cu Ludl pentru mingie. Buerger priveşte încordat mingea, care a fost respinsă de David. Se mai văd Nejedly şi Ploeşteanu, care marchează pe Bican

GREŞELI TACTICE, REZULTAT REAL...

— „S'au făcut greşeli tactice şi cari ar fi acelea?

„S'au făcut desigur. Linia de halfi a jucat numai pe sus şi a neglijat cu totul pe cele două extreme, cari s'au dovedit a fi foarte rapide.

Cehii au câştigat pe merit, dar rezultatul cel mai nimerit ar fi fost 5—1 pentru noi".

Fraza aceasta m'a convins pe deplin că Planicka este un footballist 100%, care nu caută să-şi falsifice impresiile pentru a fi agreabil cuiva.

Lucrurile de pe teren nu admit decât o prezentare, aceea reală.

Planicka a respectat-o şi s'a arătat încăodată un mare sportiv.

CEI MAI BUNI JUCATORI AI MATCHULUI

„Cari sunt jucătorii, cari v'au plăcut mai mult în matchul acesta?".

„Nu sunt prea mulţi, dar cred că cei, cari mi-au plăcut, au jucat într'adevăr bine.

Din echipa României au fost cei mai buni, cred, David, Buerger, Albu, Baratky şi Bindea.

La noi mi-au plăcut Bican, Senecky, Riha şi Kopecky".

Apărarea noastră imediată a primit şase goaluri dar dacă i-a plăcut portarului Planicka, a jucat într'adevăr bine.

Planicka este cel dintâi. care se poate pronunţa asupra jocului unui portar.

CEA MAI PLACUTA AMINTIRE DIN ROMANIA

„Să lăsăm, pentru moment, footballul. Spuneţi-mi care-i cea mai plăcută amintire, pe care o păstraţi din călătoriile făcute în România?

„Cel mai mult m'a impresionat primirea făcută de publicul bucureştean la matchul cu România.

Nu-i puţin lucru să vezi că un Stadion întreg te aplaudă numai pe tine.

In al doilea rând vine vizita pe care am făcut-o la Sinaia.

Oraşul acesta a făcut asupra mea o impresie formidabilă".

ŞI CEA MAI NEPLACUTA

Dar cea mai neplăcută?

„Cea mai neplăcută? (Planicka zâmbeşte pe jumătate).

O sticlă de limonadă în cap.

Dar pe aceasta am uitat-o repede...".

(Zâmbetul s'a transformat numai decât într'un râs vesel).

Se pare că deşi această amintire este... neplăcută, ea are totuşi darul să-l înveselească pe Planicka.

. . . . . .

Convorbirea a continuat mai departe, dar am vorbit despre lucruri, pe cari nu mi-a dat voe să le public pentrucă interviewul se termină aşa.

Şi am constatat că şi un portar de football poate fi un excelent om de conversaţie.

S. S.

Goal! Nu, căci Albu, care se plasase pe linia de goal, a respins cu capul. E a doua din cele trei „faze de goal" salvate de Albu

Originalele fotografiilor din această pagină ne-au fost remise de agenţia *Foto CEPs.*

Dela stânga la dreapta: Prucha, Riha, Burkert, Dudl, Bican, Boncek, Kostalek, Dancik, Kopecky, Senecky, Nejedly

Football

Buletinul C. E. C.

Ce-i nou în legătură cu şedinţa dela Bucureşti

F. R. F. A. a primit o nouă adresă din partea federaţiei ungare, care anunţă că delegaţii săi la şedinţa C. E. C. dela Bucureşti, d-nii Csany şi Kenyeres, vor sosi în Capitală Vineri la ora 10.

*

Un fapt interesant de remarcat: delegaţii unguri vin împreună cu cei doi elveţieni: d-nii Eichler şi Gassmann.

Faptul nu-i prea suspect, însă se poate presupune o eventuală înţelegere între ei în legătură cu atitudinea în anumite chestiuni.

Şi, de! elveţienii nu ne prea sunt amici. Mai ales d. Eichler.

F. R. F. A.

SE INTERESEAZA LA BERLIN DE REVANŞA MATCHULUI GERMANIA - ROMANIA

Din informaţiile pe care le deţinem, zilele acestea federaţia noastră de football va trimite o adresă la Berlin, prin care va întreba forul german pentru când a fixat revanşa matchului Germania—România, revanşe pe care ne-o datorează.

Dela districtul Bucureşti

COMUNICAT

Se aduce — pe această cale — la cunoştinţa celor interesaţi că jocurile de campionat Socec Lafayette-S.T.B. I şi juniori, se vor disputa Duminică 11 Decembrie 1938, pe terenul Industria Iutei, în loc de terenul Stadion, după cum urmează:

Socec-S.T.B., teren Iuta, ora 11, arb. Brandabur Toma ajutat la tuşe de d-nii: Veber şi Mitran.

Socec jun.-S.T.B., teren Iuta, ora 9, arb. Mihăilescu Ion.

S'a adus această modificare, deoarece terenul Stadion este reţinut de către instituţia „Muncă şi Voe Bună".

ȘTIRI

• **ALERGARILE încep la Băneasa Trap mâine la ora 13.30.**

• GLONȚ și PROKATOR au suferit operația focului.

• TERMENUL pentru depunerea cererilor de licență pentru cursele de trap din anul viitor expiră la 15 Decembrie.

Aceste cereri vor fi soluționate de o comisiune formată din d-nii: CIOLAC, COLOCOLOF și S. DELLAPORTA.

• JOCHEUL SABLES format la școala fraților Torterolo a primit angajament în Anglia.

In Germania

La sfârșitul anului vor fi pensionați foarte mulți trăpași

La sfârșitul anului împlinesc limita de vârstă în Germania mulți trăpași. Printre aceștia se află o parte din fostele vedete ale turfului german. Dintre armăsari, părăsesc turful VITRUV, HEROLD, QUERULANT, CALUMET, BUSCH și CALUMET BUTLER, ani de-arândul protagoniști ai premiului Matadorilor.

Printre iepe se găsesc câteva câștigătoare de probe clasice.

Desigur că la herghelie, aceste elemente vor da importante rezultate.

Iată tabloul celora cari părăsesc turful german la sfârșitul anului

IEPE

Alice	30,8
Alix	25,3
Alpha	25,5
Anca	25,2
Beatrice	29,4
Blaubeere	29,1
Blaue Lydia	25
Bonnie Bacon	23,4
Cherbourg	25,2
Clarissa	28
Dachauerin	28,6
Daisy	
Daisy Wörth	24,8
Delta	26,2
Diadem	29,4
Dina	23,5
Domäne	26,2
Edelkoralle	
Erna Bacon	24,8
Erste von Flessenow	24,4
Gemma	26
Girl	24,5
Gitta	27,2
Glückskind	26,4
Goldine	30,6
Gratorah	26
Hanseatin	24,3
Helene W.	23,3
Helga	31
Hella W.	28
Herda Watts	29,3
Hollywood	25,9
Ironie	28,9
Jane W.	22,4
Judith	22,2
Justina	29,3
Kathrein	23,8
Lizzie Bacon	29,1
Loni Watts	24,4
Lotos	23,3
Lore Guy	28,5
Lotte Pluto	23
Ludowika	29,8
Mame McElwyn	21,3
Mein Liebchen	29,4
Melitta	27,9
Miss Drifton	28,1
Mona Lisa	30,7
Mutterloss	23,7
Neisse	29
Nessel	29,2
Nornе	26,4
Nücke	23,1
Nymphenperle	25,6
Oberammergau	34,7
Okarina	32,6
Ostende	23,9
Palmist Guy	28
Pamina	24,7
Parodie	28,7
Patschuli	28,3
Plejade	25,5
Princesse Caid	28,4
Ratisbona	39,9
Rosamunde	34,7
Rosette	29,4
Rothenburg	28,7
Rubine	23,9
Sigrid	32,7
Varieté	23,6
Waisenmädchen	22,9
Wasserrose	28,2
Yacht	26,4
Yamakis	24,2
Ybbs	24,2
Yokohama	28,1
Yolanda	23,7
Ysabel	24,5
Yselmonde	26,5
Yvonne	22

ARMASARII

Adio	22,7
Alabaster	26,8
Alfredo	31,5
Aliasch	25,1
Alpensohn	29,7
Angelus	23,3
Arman	27,3
Axenteis	30,8
Ben Watts jr.	26,1
Blanco	23,4
Calumet Bush	18,7
Calumet Butler	18,3
Capitän	24,5
Cäsar Worthy	23,7
Clover Hale	28,5
Dewey W.	25,7
Dialog	25,1
Dreih op	26
Eintänzer	24,9
Fasan	25
Gassenbub	24
Graf Zeppelin	26,3
Hartwinter	27,7
Herbert N.	25,3
Herold	18,1
Hexenkönig	28,2
Icarus	25,8
Impuls	25,3
Intermede	24,1
Jonny	27,5
Jordan	27,3
Kandidat	26,5
Kapuziner	25,2
Khedive	24,5
Klabautermann	21,6
Kobalt	25,3
Königsbote	27,7
Kreutzträger	26,5
Krieger	27,3
Lanzelot	
Lee Nutwood	23,7
Leonidas	24,2
Liebling	26,4
Lord Hildebrand	31,9
Major Jackson	27,8
Mark Anton	24,5
Mister Worth	28,4
Nagy Axworthy	28,3
Nutwwod Ruby	24,4
Oberkellner	26,9
Osterhase	26,7
Otto Watts	28,9
Palamedes	28,7
Patrizier	22,8
Pilot	26,4
Prinz Teddy	24,5
Querulant	19
Quintaner	25,6
Schwimmer	33,5
Theo Harvester	25,4
Trifolium	26
Vitruv	18,4
Vogel	23,3
Von Eicken	19,9
Zarathustra	28

Walter Dear din nou la Ch. Mills

Antrenorul Ch. Mills a cumpărat tot efectivul herghelieî Dambrück, care în ultima vreme nu mai obținuse nici o performanță mai de seamă.

Sunt speranțe, că sub mâna priceputului antrenor efectivul herhelîei va cunoaște din nou succesul din trecut, când era o mândrie a trapului german.

Printre numeroșii cai, cari au trecut în proprietatea lui Mills, trebue menționat în primul rând marea vedetă a trapului german Walter Dear.

Mai sunt 18 cai tineri, — 11 foali și 7 foale — cari în curând vor deveni Yearlingi.

MAINE LA BANEASA TRAP

UN PROGRAM ATRACȚIOS

SE VA DISPUTA PREMIUL COOLIDGE

ALERGARI DESCHISE. CONCURENȚI NUMEROȘI

Reuniunea care se va desfășura mâine pe cochetul hipodrom Băneasa-Trap, oferă toate garanțiile unui spectacol de bună calitate. La reușita ei concurează toți factorii necesari celei mai depline reușite.

Premiul Coolidge o alergare de reală atracție

Proba de căpetenie este premiul Coolidge, alergare în care vor concura o parte din cei mai buni trăpași ai turfului nostru.

Printre caii angajați se află: Bajadere, Amilkar, Antrag, Gretelbub, Citronat Gordon, Margaret T., Sam Worthy și Gretelbub.

O întrecere între asemenea elemente desigur că este interesantă, mai ales că intervalele la cari concurează echilibrează de minune șansele.

CONCURENȚI NUMEROȘI

De remarcat deasemeni marele număr al concurenților. Probele programului sunt copios populate. Sub raportul numeric deci, reușita este indiscutabilă. Dacă mai adăogăm că alergările zilei sunt deschise iar șansele bine echilibrate, trebue să deducem superioara calitate a programului.

Anticipări

PREMIUL CHARMION

Vrăjitor este elogios recomandat de cele trei succese consecutive repurtate. De astă dată însă are o misiune mai grea, deoarece Florita, Arvuna, Geisha și Iubita au și ele o apreciabilă șansă.

PREMIUL CONTENDER

Domnica a alergat foarte bine Duminică. Iapa își revine. Distanța constituie însă un serios impediment pentru fiica lui Domnișoru.

De lipsa de aptitudine pentru distanță a iepei d-lui Brânzea pot profita Curier, Champion Junior și Sonia Worthy.

PREMIUL CECILIA

Peceora a covedit Duminică că își revine. In acest sens victoria ei constitue un serios indiciu. De astă dată este probabil să se comporte mai bine, deoarece eșirea publică i-a folosit. Voevodul Țiganilor — a cărui ultimă comportare este meritorie — s'a arătat egalul Colinei. Talaz, Benito H. P. și Pleava vor fi redutabili.

PREMIUL CRUSADER

Domnița Harry reprezintă clasa în această cursă. Fiica lui H. P. s'a comportat remarcabil în ultimul timp. In plus nu are adversar de talia ei. Astfel fiind, victoria ei este probabilă. Figură onorabilă vor mai face Beț iv, Durdulia, Tufănica și Dâmb.

PREMIUL COOLIDGE

Un adevărat congres de vedete. Se remarcă Amilkar, deținătorul recordului român, Bajadere, Antrag, Citronat Gordon, Margaret T. și Sam Worthy între cari se prevede o înverșunată dispută. Bajadere are de partea ei forma publică. Ca și Antrag dealtfel. Teoretic însă, Amilkar are prima șansă. Fiul lui Bob Amstrong reintră însă. In asemenea condițiuni, este cert că vom asista la o cursă de succese.

PREMIUL CARAMEL

Foarte grea alergare. Mai mult prin simplă impresie selecționăm pe: Igen, Dor de Ducă, Furor, Oborean și Va-ta.

CONCURENȚII PROBABILI

Pr. CHARMION
Condiție (1/1) 13.000 lei

Comoara	1700	Fischer
Desiș	1700	Ghinea
Elena	1720	Brânzea
Primăvara	1720	Pavlic
Arvuna	1740	Crainic
Florita	1760	Drăgotescu
Tais	1760	Pavlic
Vrăjitor	1760	E. Welch
Măgura	1760	Szabo
Geisha	1780	And-sky
Adda Worthy	1820	Corol
Natașa	1820	0
Iubita	1860	Slobozenco

Pr. CONTENDER
Condiție (1/5) 13.000 lei

Valmaș	2100	Pavel
Zvon	2160	Fischer
Domnica	2160	Brânzea
Curier	2160	N. Ionescu
Busuioc	2160	x
Champion jr.	2180	Ghinea
Pinkerton	2180	Gramm
Sonia Worthy	2200	Corol
Ciclop	2220	Slobozenco
Lăcrămioara	2220	Crotenco

Pr. CECILIA
Handicap — 15.000 lei

Peceora	1700	Fischer
Pacahantos	1700	Vârlan
Bruma II	1700	K-nițki
Dolly Worthy	1700	Corol
Catinca	1700	Ghinea
Sonia Worthy	1700	0
Rugina	1700	x
V. Țiganilor	1700	Grünwald
Ierosca II	1720	T. Marcu
Talaz	1720	D-trescu
Benito H. P.	1720	?
Pleava	1720	Dobrescu
Luntraș	1740	Tassopol

Pr. CRUSADER
Performanță — 13.000 lei

Dâmb	2100	And-sky
Peter Gordon	2100	Corol
Dudu Gordon	2120	Gaidaev
Pan Worthy	2120	Borisiac
Diadia Lui	2120	Szabo
Ostaș	2140	Pavlic
Betiv	2160	Fischer
Tais	2160	Pavlic
Tava	2180	Drăgotescu
Durdulia	2180	?
Domnița Harry	2180	Cercasov
Vrăjitor	2180	0
Busuioc	2200	Ghinea
Sultana	2200	Zabelin
Makrele	2200	Grünwald
Pinkerton	2220	0
Tufănica	2220	0
Adda Worthy	2240	0
Sonia Worthy	2260	0
Benito H. P.	2280	0

Pr. COOLIDGE
Condiție — 18.000 lei

Coconaș	1700	0
Flying	1720	Ghinea
Pakahantos	1720	0
Kismet	1720	Tassopol
Peter Worthy	1720	d-ra Crist.
Sorvanet	1720	Borisiac
Venezia	1720	T. Marcu
Colina	1740	I. Szabo
Bonzo	1740	Grünwald
Viitor	1740	Slobozenco
Goardian Girl	1740	0
Lucifer II	1760	x
Oszlany	1760	0
Bajadere	1760	Fischer
Blondella	1760	T. Marcu
Anny Worthy	1760	0
Sam Worthy	1760	Corol
Uța	1760	Pavlic
Ideal	1780	0
Antrag	1780	Grünwald
Amilkar	1780	Grăjdănescu
Margaret T.	1780	Cercasov
Gretelbub	1800	0
Pandur	1800	0
Citr. Gordon	1820	0

Pr. CAVALIER
H'cap — 13.000 lei

Zgomot	2100	Drăgotescu
Ghimp	2120	Slobozenco
Mura II	2120	D-trescu
Puica	2140	Pavlic
Pinkerton	2140	Gramm
Domnica	2160	?
Sniejoc	2160	Crainic
Sultan II	2160	Gaidaev
Aventurier	2180	Popa
Livada	2180	d-ra Crist.
Brad	2180	Fischer
Pikaver	2200	Ghinea
Poenița	2240	0

Pr. CARAMEL
Handicap — 13.000 lei

Dame Wilton	1700	0
Ivan	1700	Romaniuc
Amiral Worthy	1700	Borisiac
Lin	1700	x
Desiș	1700	Gramm
Luna	1720	Tassopol
Valona	1720	Pavel
Harry Boy	1720	Ghinea
Igen	1720	Dobrescu
Guy Worthy	1720	x
Furor	1740	Welch
Dor de Ducă	1740	Slobozenco
Dudu Gordon	1760	Gaidaev
Ostaș	1760	Pavlic
Pan Worthy	1760	x
Primăvara	1760	0
Oborean	1780	Crainic
Va-ta	1780	Drăgotescu
Alunis	1780	Szabo
Hollo	1780	Fischer
Mister	1780	x
Zenit	1800	And-sky
Puica	1820	d-ra Crist.

Alergările de trap

Băneasa Trap; ziua XXII-a Miercuri 14 Decembrie

— PROGRAM DEFINITIV —

Pr. DOCTOR MAXEY
Condiție (1/1) 11.500 lei

1700 Comoara, Dame Wilton, Luminița, Voevod, Lin, Dacia, Kirasa.
1720 Crălasa, Flăcău, Desiș.
1740 Crai, Primăvara.
1760 Fudul, Elena, Harry Boy.
1780 Sorana.
1800 Arvuna, Va-ta.
1840 Florita, Vrăjitor, Măgura.
1900 Betiv.

Pr. DONALD BELWIN
Condiție (1/2) 13.000 lei

1700 Luna.
1740 Zgomot, Spic.
1760 Tava, Zvon, Brad.
1780 Redea, Domnica, Busuioc, Champion junior, Pinkerton, Sorvanet, Handicap.
1820 Legionar, Sonia Worthy, Benito H. P., Lăcrămioara.
1900 Centaur.
1980 Torent.

Pr. DIXIE VOLO
Handicap — 15.000 lei

2100 Zgomot.
2140 Sniejoc, Jeles II.
2160 Champion junior, Sonora, Aventurier, Livada.
2180 Peter Worthy.
2200 Bruma II, Rugina, Poenița.
2220 Colina, Peceora, Ierosca II, Pleava, Luntraș.
2240 Viziru.

Premiul DEAN
Handicap — 13.000 lei

1700 Inel, Friederike, Szelvesz, Kismet, Dolly Worthy, Sonia Worthy, Rugina, Voevodul Țiganilor.
1720 Fama, Peceora, Venezia, Oswalda, Luntraș.
1740 Lucifer II, Bonzo, Oszlany.
1800 Bajadere.
1820 Antrag.

Pr. DRIFT ALONG
Performanță — 15.000 lei

1720 Busuioc, Durdulia.
1740 Domnica, Vântișor, Champion junior, Sultana, Makrele, Geisha, Handicap.
1760 Kamaa, King Worthy, Duda, Brad.
1780 Giuditta, Cupidon, Centaur, Sorvanet, Ninon.
1800 Kundry, Nation, Jarvis.
1820 Pock.

Premiul DAVE HALL
Condiție — 13.000 lei

2120 Natașa.
2140 Sniejoc, Leu.
2160 Flying, Coconaș, Pacahantos, Rugina, Luntraș.
2180 Rai, Peceora, Talaz.
2200 Viziru, Torent, Ghid.
2220 Anny Worthy, Naverno.

Premiul DANESIA
Handicap — 11.500 lei

1700 Valina, Dudu Gordon, Ostaș, Igen.
1720 Lancia.
1740 Primăvara, Va-ta.
1760 Ghimp, Inima, Zenit, Hollò.
1780 Bravo, Puica, Florita, Zvon.
1820 Pikaver.

O fază interesantă dintr'o probă de obstacole din Anglia

TRAPUL ȘI BUESTRUL

Foarte mulți confundă la noi trapul cu buestrul deși între aceste două alure există o considerabilă diferență, care scapă însă ochilor puțin versați în materie.

Un cal merge în buestru când cu picioarele din aceiaș parte a corpului pășește în acelaș sens. De exemplu când cu dreptul din față și din spate pășește înainte sau înapoi.

Dimpotrivă când cu picioarele din aceiaș parte merge în sens opus, atunci calcă în trap.

Spre deplină edificare am recurs la aceste trei clișee. Acela mare reprezintă o buestrașă. Clișeul din stânga alura de buestru iar cel din dreapta, trapul.

CLASAMENTUL ANTRENORILOR

B. Gabens	56
A. Romanes	44
V. Kristoff	38
E. Gabor	37
I. Niculescu	17
St. Ujvari	15
M. Deinbeck	12
G. Garner	11
I. Pinka	9
Ch. Philips	9
A. Mac Intyre	8
A. Zimmerman	7
Ion Gheorghe	36
W. Gill	30
J. Wilson	26
J. Beeson	22
Căpitan A. Guliano	20
B. Toth	4
C. Setescu	3
General F. Iacob	2
Lt.-col. Romano	2

Generația doi anilor

TARZAN CAMPION

Cornița o iapă excelentă. Harța campioana mânzelor indigene

Activitatea alergărilor de galop pe anul în curs s'a încheiat aproape de o lună. De câteva din aspectele ei ne-am ocupat. Azi vom ataca unul din principalele subiecte, generația doi anilor. Importanța temei noastră este evidentă, dacă avem în vedere că mânjii reprezintă viitorul alergărilor.

Inainte de a face concluziunile de ansamblu, ne vom ocupa de cei mai autorizați exponenți ai acestei generații.

Tarzan campion

Mulți au tăgăduit până în ultimul timp supremația lui Tarzan.

Impotriva valoarei roibului s'au adus fel de fel de argumente. Toate au fost răsturnate însă în chip categoric de laborioasa campanie din toamnă.

Intr'adevăr, Tarzan dealungul fructuoasei lui cariere a dovedit că este un alergător complet. Foarte bine dotat pentru toate parcursurile. In primăvară și vară a fost imbatabil.

In toamnă un singur eșec. Acela din premiul Camerei Agricole a județului Ilfov, alergare în care dădea importante descărcări. In palmaresul lui găsim câteva victorii deosebit de semnificative.

In vară a câștigat Omniumul doi anilor, iar în toamnă Bienalul, premiul Blaremberg și premiul Filipescu.

In aceste curse, Tarzan a dispus de cei mai buni cai de doi ani. Evident, nu i se poate refuza TITLUL DE CAMPION al generației.

Este favoritul din iarnă al Derbyului.

CORNIȚA, O NEINTRECUTA SPECIALISTA A PARCURSURILOR SCURTE

Până la premiul Filipescu, campioană indiscutabilă a iepelor era socotită Cornița. Și pe bună dreptate. Iapa engleză repurtase o admirabilă victorie în premiul Vivian în care a ridiculizat pe Stop și Mitsouko III. In premiul Filipescu însă n'a terminat de cât a patra. Desigur că felul imprudent în care a călărit-o Vincent, a cauzat acest categoric eșec. Poate că dacă ar fi fost încălecată mai atent, ar fi făcut altă figură. Independent de acest eșec, Cornița rămâne una din importantele vedete ale generației.

HARȚA, CEA MAI BUNA MANZA INDIGENA

In primele rânduri în clasamentul doi anilor trebue

antrenorul lui Tarzan

neapărat situată Harța. Iapa d-lui Polizu Micșunești a stabilit în toamnă performanțe de autentică vedetă. A câștigat facil premiul Camerei agricole a județului Ilfov și s'a plasat o doua în premiile Blaremberg și Filipescu. In demnă fiică a lui Bou Jeloud se impacă de minune cu distanța. Dovadă faptul că în Blaremberg și premiul Filipescu a întins serios pe Tarzan.

RASVRATIT, AL PATRULEA

La locul al patrulea în acest clasament trebue situat Răsvrătit. Pensionarul lui Ujvari n'a lipsit dela sosire în clasicele dispute ale doi anilor.

In Bienal a dat serios de furcă lui Tarzan, în premiile Blaremberg și Filipescu îl găsim la locul al treilea.

ELEMENTE DE VIITOR

In rândurile elementelor de viitor pot fi încadrați Boeru, Amnar și Cosac. Toți trei sunt armăsari masivi, grei cari n'au putut da adevărata limită a posibilităților. Sub raportul aptitudinilor pentru distanță toți par la fel de bine dotați. Cum aceastâ calitate este hotărâtoare în cariera unei vedete, este lucru aproape cert că acești cai vor juca roluri de seamă în clasicele dispute de la anul.

VALOAREA GENERAȚIEI

După această sumară trecere în revistă a principalilor exponenți ai mânjilor, este cazul să căutăm a stabili valoarea generației.

Pentru aceasta avem câteva linii foarte elogioase pentru doi ani. Cornița a dispus comod de Mitsouko III și Stop iar Gloria a învins net pe Sukoro.

In asemenea condițiuni, concluziunile cari se pot trage pentru doi ani sunt favorabile.

Participarea lor în clasicele dispute dela anul este o mare notă de interes.

Bol d'Or a câștigat Steeple Chase de Decembre

Proba capitală a reuniunei de Luni dela Enghien a fost Steeple Chase de Decembrie, pe 3800 de metri. A câștigat outsiderul Bol d'Or, dispunând comod de Papillon Bleu.

REZULTATUL

1. **Bol d'Or** 61 M. Lollierou
2. **Papillon Ble** 68½ R. Bates
3. **Rose Reine** 60 A. Bates
4. **Trame** 65½ D. Guiho
5. **Vimar** 62 A. Chauffour
6. **Le Prophete** 60 R. Tremeau
0 **Estafette** 69 D. Douveau

Cota: 78; 31, 23 pentru 10.
Câștigat 2½, 10, 8 lungimi.
Durata: 5.23,4.

Mâine, o zi plină

CICLO-CROSS

„F. R. S. C“.-ul își continuă programul de propagandă, regizând cursa gardienilor publici, postașilor și curierilor

iar „Viforul Dacia“ organizează, pe un traseu dificil, prima ediție a „Cupei Traian“

Mâine, pedala va cunoaște o zi plină. Încă una. Adică va fi activitate toată ziua. De dimineață cursa de propagandă rezervată gardienilor publici, postașilor și curierilor, în regia forului de specialitate, iar după amiază cursa „Viforului-Dacia“ pentru „Cupa Traian“.

Așa dar, activitate, nu glumă.

Și asta nu poate decât să ne bucure, pe noi ca și pe toți cei ce se ocupă de soarta acestui sport, care dincolo de latura sportivă și plăcută prezintă una utilă și de necontestată valoare atât în momente calme cât și în momente excepționale.

CURSA GARDIENILOR PUBLICI, A POȘTAȘILOR ȘI A CURIERILOR

In slujba popularizării sportului ciclist, „F.R.S.C.“-ul a pornit de câtăva vreme o interesantă propagandă în rândurile nelicențiaților, scopul final fiind: mărirea cadrelor cicliste.

Prima probă desfășurată acum două săptămâni, și rezervată vânzătorilor de ziare a cunoscut, după cum am scris și atunci, un succes peste așteptări, ea constituind un spectacol pe care publicul s'a grăbit să-l urmărească cu toată curiozitatea, firească unei asemenea manifestațiuni și sfârșind prin a găsi spectacolul plin de interes.

Astăzi o nouă probă pentru cei care au stat departe de mișcarea ciclistă publică. De data aceasta e vorba de: gardieni publici, factori poștali și curieri.

O categorie foarte numeroasă și e suficient ca numai un sfert din cei pe care îi vedem forfotind zilnic pe străzile Capitalei să se înscrie, pentru a avea un start bine populat. Asta, firește, pentru un început, căci cifrele sunt sortite să nu se oprească aci.

Participanții vor alerga în costumul pe care îl întrebuințează zilnic în îndeplinirea slujbei.

Spre buna știință a tuturor celor interesați precum și a publicului pentru a-și alege punctul cel mai convenabil de pe parcurs spre a vedea cursa, repetăm traseul probei și unele puncte din regulament. Iată-le:

Adunarea concurenților se va face începând dela ora 9.30, în fața Palatului de justiție (Tribunal, pe autostradă) iar plecarea se va da la ora 10,30.

Traseul este următorul:

Pe biciclete: **Palatul justiției-Splaiul Unirii (până la Radu Vodă); la Radu Vodă steag roșu.**

Pe jos: **Radu Vodă — Lemaître (steag galben);**

Pe biciclete: **Lemaître — calea Văcărești până la deal unde începe închisoarea Văcărești (steag galben).**

Pe biciclete: **Mandravela la dreapta, pe șos. Olteniței până la cimitirul Bellu (steag roșu);**

Pe jos: **Cimitirul Bellu— Societatea Inainte (steag galben);**

Pe biciclete: **Soc. „Inainte“ — calea Șerban Vodă până la bd. Mărășești(steag roșu);**

Pe jos: **Bd. Mărășești — până la podul Șerban Vodă (steag galben);**

Punctele unde alergătorii trebuie să coboare de pe biciclete vor fi indicate cu un steag roșu, iar cele unde trebuie să se urce pe biciclete cu un steag galben.

PREMII

Iată lista premiilor cu care federația a dotat acest cros-ciclo pedestru: I) 500 lei, II) 300, III) 200 lei, IV) un pulover, V) 100 lei, VI) un fular, VII un fular, VIII) un fular, IX) o pereche de mănuși, X) o pereche de mănuși, XI) o pereche de mănuși, XII) o pereche de mănuși.

Se atrage atenția alergătorilor că urmează să concureze cu bicicletele și costumul cu care își fac zilnic serviciul.

CINE ESTE ADMIS A PARTICIPA IN CROSSUL CICLO-PEDESTRU DIN 11 XII, 1938.

Ciclo-crossul din 11, XII, 1938 este deschis gardienilor publici, factorilor din serviciul telegramelor, curierilor dela autoritățile militare și civile, curierilor dela întreprinderile particulare, funcționarilor comerciali, cari nu au avut niciodată licența FRSC.

Iată până în prezent lista alergătorilor înscriși la crossul ciclo pedestru, organizat de F. R. S. C. în ziua de 11 Decembrie 1938, deschis gardienilor publici, factorilor poștali, curierilor de la autoritățile militare și publice, curierilor dela instituțiile particulare și funcționarilor comerciali :

1. **Klein Gereald, funcț. comerc.**
2. **C. Ștefănescu, funcț. comerc.**
3. **Arvunescu Gh., Athénée Palace (funcț).**
4. **Stan C., Athénée Palace (funcț).**
5. **Zamfir Nicolae, Athénée Palace (funcț).**
6. **Simion Iuvel, mag. Iliescu (funcționar).**
7. **Hagiescu Petre, mag. Iliescu (funcționar).**
8. **Mihail Grossu, mag. Carpați (funcționar).**
9. **Dumitrescu N., mag. Carpați (funcționar).**
10. **Cristea Balaban, mag. Carpați (funcționar).**
11. **Hațieganu D. (funcționar).**
12. **Landru Moina (funcționar).**
13. **Dobocan Vasile, curier b-că.**
14. **Popa Ion al 9-lea, Oficiul telegrafic**
15. **Surdu Const. Oficiul telegrafic.**
16. **Cain Ion, Oficiul telegrafic.**
17. **Toroncea N., Oficiul telegrafic.**
18. **Micu Ion, Oficiul telegrafic.**
19. **Popa Ion al 11-lea, Oficiul telegrafic.**
20. **Păun T. Gh., Oficiul telegrafic.**
21. **Alexandru Vasile, Oficiul telegrafic.**
22. **Neamțu Vasile, Oficiul telegrafic.**
23. **Benebek Anton (funcț.).**
24. **Zaharia Potcoavă (funcț.) Banca de Scont.**
25. **Nicu Șerbărescu (funcț.).**
26. **Georgescu Florin, Leonida.**
27. **Neagu Ion, funcț. comercial.**
28. **Ionașcu Nicu, funcționar comercial.**
29. **Oprescu Florea, funcționar comercial.**
30. **Negoiță Radu, funcționar comercial.**
31. **Sandu Lupu, funcționar comercial.**
32. **Neagu Nic., funcționar com.**
33. **Moldoveanu Ion, funcționar comercial.**
34. **Bratu Const., funcț. Carpati.**
35. **Petrescu V., funcționar, Bodega Alecu.**
36. **Nicu Dumitriu, Oficiul telegrafic Griviția.**
37. **Necșoiu Dum., funcționar comercial.**
38. **Nicu Marinescu, funcționar comercial.**
39. **Mănescu Gicu, funcționar comercial.**
40. **Sică Petrescu, funcț. Circa XIII.**
41. **Tracicar Ilie, mag. Steinhardt.**

F.R.S.C. aduce la cunoștința celor ce vor să se înscrie la ciclo-crossul din 11 Dec. 1938, că a prelungit termenul înscrierilor până azi Sâmbătă 10 Dec. 1938, ora 12.

„CUPA TRAIAN“

Inimoasa dar săraca formație „Viforul-Dacia“ va organiza mâine după amiază un „ciclo-cross“ pe un traseu inedit și dificil.

In sprijinul acestei regii d. Traian aduce un serios aport, prin numeroase premii în obiecte utile pe care le oferă. Un gest care se cuvine scos în evidență și așteptăm, pe curând, și alți incurajatori.

Eri și alaltăeri s'a făcut „în corpore“ recunoașterea traseului, recunoaștere care anticipează o luptă cu faze osebit de atractive și din care nu va ești învingător decât acela care pe lângă însușirile necesare unei asemenea probe, mai posedă și o amănunțită cunoaștere a traseului.

Dar vom mai insista în numerile viitoare asupra acestei organizări, pentru astăzi considerând mai nimerit să repetăm traseul probei, — pe care cei care încă nu-l cunosc, mai au timp să-l parcurgă. Firește că în alura înceată, deoarece e ajunul probei.

PARCURSUL

1. Magazinul Traian PE JOS pe Șos. Colentina până la bodega la Greci la stânga.

2 CALARE dela Greci spre Mânăstirea Plumbuita.

3. PE JOS dela Mânăstirea Plumbuita prin groapă la stânga pe sub mal spre lacpodeț la postul de jandarmi Tei.

4. CALARE b-dul Tei, Teiul Doamnei până în șos. Colentina.

5. PE JOS pe strada B.

6. CALARE str. Ipsilante la dreapta spre șos. Gării Obor, (pin spatele gării în șos. Baicului, canton).

7. PE JOS — canton pe lângă calea ferată spre Șos. Pantelimon.

8. CALARE Șos. Pantelimon până la str. G. în apropiere de fabrica de cărămidă Coșca.

9. PE JOS pe str. G. prin locul viran printre fabrica Coșca eșirea la (fabrica) poarta fabricei Malaxa.

10. CALARE fabrica Malaxa pe Șos. Vergului până la berăria Giolanul Vergului.

11. PE JOS intrare prin grădină prin fata berăriei Giolanul, la dreapta prin spatele parcului Vergului, eșirea la str. Maior Coravu.

12. CALARE din str. Maior Coravu Ion prin Șos. Mihai Bravu până la b-dul Ferdinand.

13. PE JOS b-dul Ferdinand pe Mihai Bravu, pe Ștefan cel Mare până la Lizeanu.

14. CALARE din Lizeanu pe Șos. Ștefan cel Mare până la Velodromul Ștefan cel Mare intrarea se va face prin poarta principală din Șos. Stefan cel Mare si se va face câte un tur pe pista cea mare (călare se va face).

Toți alergătorii vor avea 2 frâne în bună stare; la caz când alergătorii vor rupe roti sau pedale au voe să schimbe bicicletele pe parcurs.

Toți alergătorii cari vor concura la acest cros vor avea tricourile si chilotii cluburilor din care fac parte: contrariu nu vor lua plecarea

De reținut:

Plecarea crossului va fi la orele 2 jum. fix, de la Velodromul Ștefan cel Mare iar plecarea oficială va fi din șos. Colentina mag. „Traian“ la ora 3.

PREMIILE ACESTEI CURSE SUNT:

Primilor 6 clasați li se vor atribui următoarele premii, indiferent de categoria din care fac parte.

Premiul 1. — Cupa Traian; cupa va fi atribuită 2 ani consecutiv sau 3 ani alternativ: o plachetă și o bucșe.

Premiul 2. — O geantă de lemn și o plachetă Traian

Premiul 3. — O pereche latrape și o plachetă Traian

Premiul 4. — O pompă și o plachetă Traian.

Premiul 5. — O pereche de curele latrape; o medalie M. Carlaont.

Premiul 6. — Un lanț și o plachetă M. Carlaonț.

CATEGORIA II

Premiul 1. — O plachetă M. Carlaonț.

Premiul 2. — O plachetă sportivă.

Premiul 3. — O plachetă sportivă

CATEGORIA III

Premiul 1. — O plachetă Gh. Nicolau

Premiul 2. — O plachetă Gh. Nicolau.

Premiul 3. — O plachetă M. Carlaonț.

INCEPATORI

Premiul 1. — O medalie oferită de d. Carol Harter V. C. R.

Premiul 2. — O medalie oferită de d. Carol Harter V. C. R.

Premiul 3. — O medalie oferită de d. Carol Harter V. C. R.

Premiul 4. — O medalie oferită de d. M. Carlaonț.

Se mai oferă de magazinul Traian o șea primului Viforist.

Premiile se vor da câștigătorilor imediat după terminarea cursei.

Dela gruparea „Viforul Dacia“

Primim din partea grupării „Viforul Dacia“, organizatoarea de mâine a „Cupei Traian“, următoarele :

„Deoarece numărul înscrișilor totalizat până aseară nu atinge cifra obișnuită a participanților la probele de „ciclo-cross“, înscrierile se primesc și astăzi până la ora 12 la d. Carlaonț, în str. Braziliei 15 A“.

N. R. Rândurile de mai sus trădează o atitudine cu totul lipsită de sportivitate din partea celorlalte formații, și mai ales din partea alergătorilor care înțeleg să se abțină, preferând odihna. Fapt care n'a fost deloc în obiceiul „viforiștilor“, — ei găsind de cuviință să se prezinte la startul tuturor probelor din CAMPANIA de toamnă.

Se cuvenea deci ca și această grupare să se bucure de un concurs, cel puțin egal, cu acela pe care a știut să-l acorde altor regii.

Dar asupra acestui „simptom“ vom reveni.

Sporturi mecanice

Motociclismul ţinut în mare stimă în Italia

Indrumări noui şi propagandă febrilă în favoarea sportului cu motor

Anul ce urmează să se încheie în curând a însemnat, pentru motociclismul italian, un mare pas înainte. S'au realizat, în acest domeniu, salturi apreciabile cari nu vor întârzia să situeze Italia în primele rânduri ale ţărilor cari s'au ilustrat şi se ilustrează încă pe acest tărâm destul de arid.

Industriile italiene au dat la iveală, în ultimul timp, modele tot mai perfecţionate şi faptul că un produs al lor a isbutit să învingă pe englezi în faimoasa cursă ce se dispută anual în insula de Man, este cel mai bun indiciu al propăşirei sportului mecanic italian. Adevărat este însă că, statul sprijină eforturile industriaşilor acordându-le subvenţii şi încurajându-i mai mult ca în orice altă ţară.

Progresele din ultimii ani nu au făcut însă pe italieni să se culce pe laurii câştigaţi şi reprezentanţii lor sunt în continuă fugă după mai bine. Din acest punct de vedere, recenta performanţă realizată de Omobono Tenni este concludentă şi ne scuteşte de comentarii în plus.

CONDUCATORII

Conducătorii motociclismului italian sunt alături de oficialităţi. Nu precupeţesc munca şi timpul, ci depun cuvenitele eforturi pentru menţinerea la nivel ridicat a moralului organizatorilor şi alergătorilor. Deasemenea, aceştia diriguitori ştiu să adune sumele necesare alergărilor de proporţii însemnate, să atragă astfel pe alergători şi să colaboreze la reuşita desăvârşită a reuniunilor.

O ŞEDINŢA A COMISIUNEI SPORTIVE

Recent s'a ţinut la Roma, sub preşedinţia generalului Ugo Leonardi, şedinţa comisiunei sportive a Federaţiei italiene de motociclism.

Dupăce preşedintele a arătat că, pentru motociclismul italian începe o eră nouă, datorită afilierei la forul de specialitate a tuturor motociclişlilor de pe teritoriul ţărei, s'a procedat la trecerea în revistă a activităţei celui de al XVI-lea an de existenţă al forului.

CIFRE CONCLUDENTE

S'a precizat astfel numărul manifestaţiilor desfăşurate în 1938 şi s'au pronunţat următoarele cifre: 58 curse de viteză, cu un total de 1171 concurenţi, 44 alergări de obstacole cu 1128 participanţi şi 68 alte genuri de întreceri. In total 170 manifestaţiuni la care au participat 15.207 concurenţi. In aceste competiţiuni s'au distribuit premii în valoare de 525.000 lire. In fine, anul ce se sfârşeşte a adus federaţiei italiene 1.348 de noui licenţiaţi.

HOTARARI FOLOSITOARE

Generalul Leonardi a supus comisiunii o serie de hotărâri cari au fost aprobate cu unanimitate.

Astfel, s'a decis menţinerea în program a celor cinci mari competiţiuni internaţionale printre cari notăm: „Cupa Mussolini" şi „Marele Premiu al Italiei", dotate cu premii de câte 25.000 lire.

Apoi, generalul Leonardi a anunţat că, guvernul a autorizat dărâmarea, pentru intensificarea curselor de viteză, a tuturor obstacolelor ce s'ar găsi pe parcursurile destinate alergărilor. Deasemenea s'a hotărît ţinerea campionatului de viteză pe autostrade, într'o competiţiune unică ce se va desfăşura în cursul lunilor Septembrie sau Octombrie.

CAMPIONATUL ITALIEI

S'a hotărît apoi ca, din campionatul de viteză al Italiei să facă parte cinci probe pentru categoria primă şi o singură probă pentru categoria secundă. Se vor mai disputa: câte o probă pentru campionatul de autostrade şi nouă probe pentru campionatul categoriei sport.

In concluzie, generalul Leonardi a acordat o tenţie deosebită proectului de construcţie a unei motociclete populare, chemată să facă legătura între federaţie şi proaspeţii veniţi la sport.

SCAPUL

Hotărîrile luate de comisiunea sportivă a federaţiei italiene scot în evidenţă intenţia forului de specialitate de a mări popularitatea acestui sport şi de a-l intensifica în vederea competiţiunei universale, ce se va desfăşura, în 1942, la Roma.

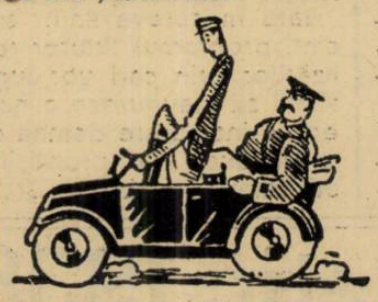

Recordul motociclist

al lui Tennit a fost omologat

Federaţia internaţională a cluburilor motocicliste a omologat recordul mondial de viteză stabilit de motociclistul italian Omobono Tenni, în ziua de 24 Noembrie, pe autodromul Monza.

La ghidonul unui Guzzi de 250 cmc. cu compresor, alergătorul italian a acoperit 50 km. cu o viteză medie de 182 km. 629 pe oră, performanţă ce constitue noul record mondial al categoriei.

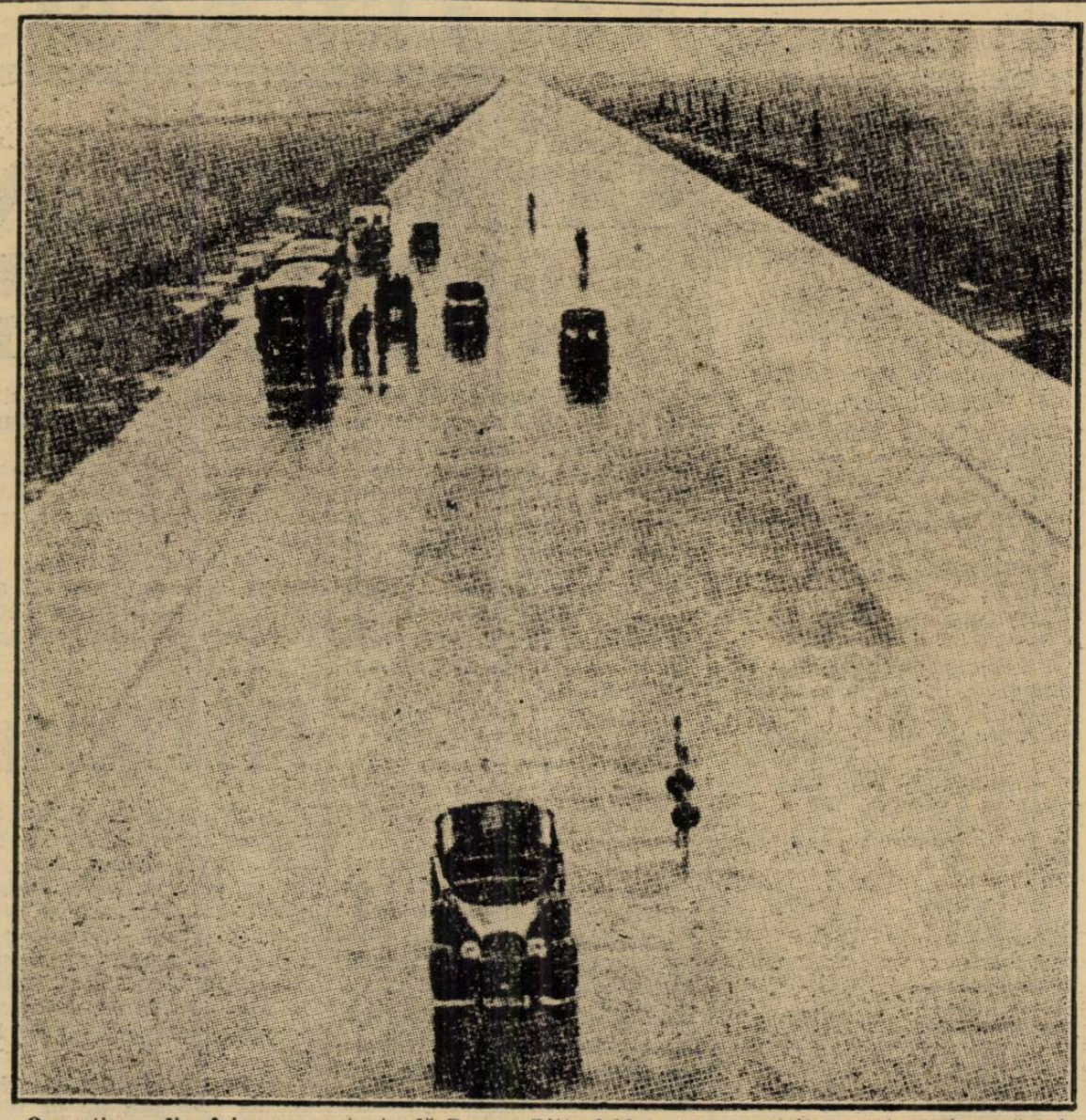

O porţiune din faimoasa autostradă Dessau-Bitterfeld, care va permite o serie de încercări, în vederea stabilirii unui nou record mondial de viteză absolută.

Automobilistul Eyston

a fost decorat cu legiunea de onoare

Zilele trecute, în cursul unui dejun intim servit într'un mare restaurant din piaţa Madeleine din Paris, s'a desfăşurat o impresionantă manifestare de amiciţie franco-britanică.

A fost sărbătorit, cu această ocazie, automobilistul G. E. T. Eyston, recordmanul mondial de viteză absolută, căruia d. Petavy i-a remis insemnele Legiunei de Onoare, distincţie acordată de guvernul francez, celui mai rapid om din lume.

Remiterea insemnelor a fost însoţită de o caldă cuvântare, căreia Eyston i-a răspuns cu cele mai frumoase mulţumiri.

Aviaţie

Se pregăteşte

o generaţie de zburători crescută într'un adevărat spirit aviatic

Comisiunea de modele sburătoare de pe lângă Federaţia Aeronautică Regală a României este una din cele mai active dintre multele comisiuni cari lucrează cu o râvnă şi cu un dezinteres demn de admirat pentru progresul aviaţiei noastre particulare.

Amploarea pe care aeromodelismul o va lua în viitorul sezon în ţara noastră necesită o serie de lucrări pregătitoare. In prezent se desăvârşeşte modalitatea de aplicare a colaborării cu Straja Ţării.

In acelaşi timp la Centrul naţional de aeromodele FARR, serii de profesori de şcoli secundare şi comandanţi străjeri se perindă la cursurile de instructori aeromodelişti, pentru a forma cadrele necesare marei campanii de propagandă ce va începe în primăvară. Prima serie a terminat cursurle, iar noui instructori şi-au primit brevetele în cadrul unei impresionante solemnităţi la care au luat parte conducătorii aviaţiei civile şi ai Federaţiei Aeronautice Regale a României. Acum sunt în preajma examenului instructorii seriei a doua şi e mai mult ca sigur că până la sfârşitul iernei alte 2—3 serii vor fi gata.

Tot la Centrul naţional se lucrează şi se studiază noui tipuri de modele şi rezultatul acestei munci laborioase s'a putut constata la şedinţa de alaltăeri a comisiei prezidată de d. ing. N. Codreanu şi la care a asistat şi d. secretar general Egon Nasta, când instructorul Culcer a prezintat un reuşit planor, care va fi achiziţionat de FARR, iar planurile sale vor fi editate şi puse la îndemâna aeromodeliştilor. Tot în acest sens se vor tipări o serie de manuale şi broşuri în care se vor putea găsi îndrumările tehnice necesare constructorilor, îndrumări cari până acum nu puteau fi găsite de cât de o pătură restrânsă a tineretului în publicaţiuni. Comisia a şi adoptat manualul de aeromodelism pentru uzul corpului didactic prezintat de d. G. Petrică; manualul va fi tipărit în cel mai scurt timp.

Astfel lucrând, D.A.C. şi F.A.R.R. sub directa privegheare a d-lui ministru al aerului şi marinei, general Paul Teodorescu, se va ridica în nouă generaţie de sburători bine pregătită şi crescută în spiritul adevărat al aviaţiei, spre binele şi siguranţa naţiunei.

ATLETISM

In adunare generală federația jugoslavă

a luat importante hotărâri

Nouii conducători ai atletismului sârbesc
Programul internațional pe anul 1939

Zagreb, 9. — Zilele trecute a avut loc aci congresul general al atletismului iugoslav sub președinția d-lui ing. Iosip Gruden.

Din partea autorităților au luat parte d. Lazarevici și d. Mirco Șustici ca reprezentant al ministerului educației fizice.

Ședința, de o deosebită importanță, a adunat pe toți diriguitorii atletismului vecinilor noștri și în cadrul ei s'au luat hotărîri care vor schimba cu totul fața sportului atletic sârbesc.

D. Mirco Șustici, reprezentantul ministerului educației fizice, a declarat că ministerul pe care îl reprezintă va da concursul său nețărmurit atât moral cât și material pentru progresul atletismului iugoslav.

Printre măsurile importante cari s'au luat, congresul a ales din sânul său un comitet format din d-nii : Iosip Gruden președinte, Alexandru Babici vicepreședinte, Milovan Mlinarici membru și doi secretari: prof. Zdravco Bucvici și Pavlas, care va avea misiunea de a rezolva toate problemele în legătură cu atletismul pe sezonul viitor.

Partea pur tehnică a fost încredințată d-lui Toncici care va purta titlul de consilier tehnic al federației sârbe.

Numirea acestei comisiuni, în care atleții iugoslavi și-au pus toate speranțele, este așteptată cu un viu interes pășind pe tărâmul realizărilor, care vor fi concretizate prin progresul vădit al atletismului sârbesc.

FEDERAȚIA DE ATLETISM IUGOSLAVA VA AVEA O NOUA DENUMIRE

Incepând de acum înainte, forul diriguitor al atletismului iugoslav va purta denumirea de „Liga iugoslavă de atletism".

Noua denumire pune capăt în mod definitiv neînțelegerilor cari se iscaseră pe această temă.

BELGRADENII SATISFACUȚI

Cea mai importantă întâlnire atletică iugoslavă, campionatul național se va organiza la Belgrad.

Alegerea aceasta a venit și-a mulțumit pe deplin unele deziderate ale conducătorilor belgrădeni.

Este primul campionat care va avea darul să ilustreze în toată plinătatea semnele inovărilor aduse atletismului iugoslav.

ORGANIZAREA MATCHULUI TRIUNGHIULAR INTER-ORAȘE BELGRAD — ZAGREB—LUBLJANA, A REVENIT ZAGREBULUI

Congresul în seria hotărîrilor pe cari le-a luat a dispus ca matchul triunghiular inter-orașe Belgrad-Zagreb-Lubljana să fie dat în organizarea Zagrebului.

Tot aci se va disputa campionatul național de cross-country.

CALENDARUL INTERNAȚIONAL IUGOSLAV PROGRAMEAZA MATCHURI TARI

Punctul de atracție al congresului l-a constituit întocmirea programului internațional.

Anul 1939 va fi supranumit pentru atletismul iugoslav „anul internaționalelor".

Acest titlu de noblețe și-l merită cu prisosință. Cele patru întâlniri, cu echipele prime ale statelor europene al căror atletism este de o înaltă factură îl demonstrează îndeajuns.

La Belgrad, echipa iugoslaviei va întâlni Ungaria, iar la Zagreb, Olanda.

Lubljanei i-a revenit cinstea de a organiza întâlnirea Iugoslavia—Italia sau Iugoslavia—Regiunea 17 (fosta Austrie).

Cele patru întâlniri sunt dintre cele mai selecte și vor prilejui iugoslavilor un minunat moment de afirmare.

Iată în câteva linii, succint, programul tuturor realizărilor prin cari vor iugoslavii să inaugureze o nouă eră, o instaurare demnă care va duce la propășirea atletismului sârb.

Anul atletic 1938

400 m. plat

In sprintul prelungit au dominat și, în acest an cei doi alergători ai Stadiului Român : Iordache și Nemes.

Nici unul nici altul însă, nu a putut fi în forma de anul trecut și tocmai din această cauză, din punct de vedere calitativ, anul 1938 se prezintă inferior sezonului trecut.

In plin progres au apărut în acest an : Lăpușan și mai ales tânărul clujean Nemetz.

In regres vădit față de anul trecut Lazăr, care dela 51 s. 9 a ajuns la 53 s. 8 !

Iată acum și clasamentul celor mai buni alergători pe 400 m :

1. Iordache (St. R.) 51 s.
2. Nemes (St. R.) 51 s. 8
3. Lăpușan (Metrop.) 52 s. 1
4. Nemetz (C.A.T.) 52 s. 6
5. Krupka (E. Sun) 53 s. 3
6. Lazăr (V. D.) 53 s. 8
7. Necula (V. D.) 54 s. 1
8. Oö Ladislau (+) (C.A.R.) 54 s. 2
9. Bremzy (+) (C. A. C. 54 s. 2
10. Kopanny (Esta S.) 54 s. 6.
11. Victor (E.S.) 54 s. 8 ; Acsay (U. D. R.) 54 s. 8 ; Negrescu (C. A. B.) 54 s. 8 ; Boldiș (Venus) 55 s ; Maesciuc (D. V.) 55 s. ; Măruntu (V) 55 s. 3; Sulioc (S) 5 5s. 4; Radu 55 s. 4 ; Mișu (C. A. A.) 55 s. 4 ; Nyaguly (Tg. M.) 55 s. 9.

1737	1938
49 s. 1	Iordache
50 s. 5	Nemeș
51 s. 9	Lazăr
52 s. 8	Krupka
52 s. 9	Lăpușan
53 s. 3	Nemetz
53 s. 4	Gh. Vasile
53 s. 3	Liess
54 s. 4	Beran
54 s. 5	Klein
50 s. 9	Nemeș
51 s. 8	Iordache
52 s. 2	Lăpușan
53 s. 1	Bindea
53 s.	Kiss
53 s. 3	Leiss
53 s. 3	Lazăr
53 s. 7	Dudas
53 s. 8	Necula
54 s.	Boldis

(Va urma)

RUGBY

Mâine, T.C.R. va întâlni R. C. 13

iar Sp. Studențesc pe C. F. R.
în cadrul campionatului național

In vreme ce alte domenii sportive au intrat în perioada de vacanță, rugby-ul continuă profitând de timpul ce se menține favorabil să-și manifeste activitatea.

Campionatul național, care poate fi considerat ca fiind cea mai importantă competițiune a anului, va prilejui mâine disputarea câtorva partide de un interes cu atât mai evident cu cât se ia în considerație faptul că de rezultatele ce se vor obține depind în mare măsură modificările ce vor surveni în clasament.

T. C. R.—R. C. 13 SAU RUTINA CONTRA ELAN!

Partida, socotită derby-ul zilei va avea loc între echipele T. C. R.-ului și R. C. 13.

Deși s'ar crede că acest match nu prezintă interes, dată fiind valoarea „verzilor" credem că realitatea se prezintă prin cu totul alt aspect.

Evident, R. C. 13, este o echipă tânără, ce se caracterizează prin furnizarea unui rugby bazat pe elanul ce-l depun jucătorii.

Și nu odată, ci de mai multe ori ne-a fost dat să vedem cum elanul a surclasat cea mai avansată technică.

R. C. 13, a reușit în acest sezon o performanță cu drept cuvânt senzațională, învingând redutabila echipă a Stadiului Roman.

AMBELE ECHIPE S'AU PREGATIT INTENS!

Dată fiind însemnătatea ce o prezintă matchul de față, ambele echipe s'au antrenat asiduu în cursul acestei săptămâni.

T. C. R. după câte suntem informați, va alinia aceiaș echipă ce a prezentat în matchul cu Viforul Dacia, adică compusă din elemente tinere.

SPORTUL STUDENȚESC VA INFRUNTA UN ADVERSAR VIGUROS

Deasemeni, o partidă interesantă se anunță a fi ciocnirea dintre echipele Sportul Studențesc—C. F. R.

Fără îndoială Sportul Studențesc, este o echipă care în acest sezon, ne-a demonstrat îndeajuns valoarea.

Astfel, Duminica trecută, după o partidă magnifică „studenții", au terminat la egalitate cu Stadiul Român.

C. F. R. credem că va face mâine tot posibilul pentru a reuși o comportare cât mai onorabilă în compania Sportului Studențesc.

VICTORIA—C. F. R., DERBY-UL ZILEI LA CATEGORIA PROMOȚIE

La categoriile inferioare se vor disputa 2 întâlniri între echipele Victoria—C. F. R. și Av. Sportiv—Sportul Studențesc.

Indiscutabil întâlnirea dintre Victoria—C. F. R., formează un punct de atracție.

Intr'adevăr spre surprinderea generală — Victoria a reușit în acest sezon să obțină numai biruințe, fapt ce a instalat această echipă în fruntea clasamentului.

Mâine, Victoria va căuta să reediteze același figură de Duminica trecută când a dispus de Venus.

Dăm mai jos clasamentul categoriei onoare:

Venus	7	5	0	2	56:37=17
Vif. Dacia	7	4	2	1	51:21=17
St. Român	7	3	2	2	62:33=16
Sp. Stud.	5	3	2	0	61:19=13
R. C. 13	6	3	0	3	12:40=12
T. C. R.	5	3	0	2	79:29=11
C. F. R.	6	1	0	5	14:88= 6
R. C. B.	7	0	0	7	22:13= 4

VOLLEY BASKET-BALL

Mâine

SALA „INAINTE"

GAZDUEȘTE A III-a ETAPA A CUPELOR DE IARNA

In cadrul cupelor de iarnă se dispută mâine o etapă extrem de interesantă, care are menirea să ne aducă oarecari clarificări în clasament.

Astfel, sunt programate pentru mâine jocurile de volley femenin dintre Aurora și Caraiman care e considerat drept derby-ul primei serii, iar învingătorul poate fi considerat cu certitudine drept finalist.

E deci de la sine înțeles, că având o asemenea „miză" echipele își vor disputa șansele cu multă ardoare, fapt ce va prilejui un spectacol de calitate.

Dintre celelalte matchuri feminine reținem pe acelea dintre Iureș Club — Sp. Studențesc și Vergu — Hai Hai. Deși ambele partide — la prima impresie — se pare că au câștigători siguri, totuși pe teren lucrurile se vor petrece altfel deoarece atât Sp. Studențesc cât și Vergu sunt capabile de surprize.

La băeți „matchul zilei" îl va constitui partida dintre Telefon Club și C. F. R.

Ambele grupării sunt în deajuns de cunoscute pentru a mai fi necesară o prezentare.

Ca o complectare putem afirma fără să greșim că, atât Telefon Club — care deține titlul de campion național — cât și C. F. R., care a fost în posesia acestui titlu, sunt echipele cari practică volleyballul cel mai spectaculos.

Dacă mai adăugăm că pe program mai figurează și jocurile Venus — Inainte, Viitorul — V. S. C. și Vergu — O. C. B., putem numi această etapă drept cea mai interesantă a cupei.

Prin ochiuri... de plasă

● *Gruparea Sp. Studențesc a depus Joi seară cupa de basket „Frații Grozăvescu". Organizatorii aduc la cunoștința cluburilor doritoare să participe la această competiție, că ultimele înscrieri se vor putea face Duminică, 11 Decembrie la sala „Inainte". Inscrierile se vor adresa d-lui Dudu Riegler.*

● *In ședința de Joi, comisia de judecată de pe lângă liga Bucegi a judecat contestația introdusă de Sp. Studențesc la jocul cu Hai-Hai. După o lungă deliberare, contestația a fost admisă în parte, dându-se rejucarea partidei, care se va efectua la sfârșitul turului.*

● *Din cauza absențelor repetate și nemotivate, d. Dumitru Marinescu nu mai face parte din liga regională Bucegi. In locul d-sale a fost cooptat d. Eugen Margineanu, primul membru supleant.*

Pagina Boxului

Influența Hollyvood-ului

Milică Teodorescu nu mai e... ...Milică Teodorescu

Ca și vedetele de cinema, din orașul filmului, el și-a schimbat numele în MILO TEODORE

Ce scriu ziarele americane despre pugilistul nostru

Primim din partea boxeurului Milică Teodorescu, o interesantă scrisoare.

Interesantă pentru felul obicinuit din acel colț de pământ de a schimba numele fiecărui cetățean care are o oarecare putință de realizare.

Pentru interesul publicității, numele unui om nu mai înseamnă nimic; dacă omul lui de afaceri găsește că alt nume ar fi mai atractios, este gata să șteargă cu buretele ceeace individul poartă în actele lui de stare civilă încă dela născare și să-i dea cine știe ce titulatură abracadabrantă.

Cu Milică Teodorescu s'a întâmplat acelaș lucru.

Din numele sub care altădată era cunoscut excelentul nostru boxeur, astăzi managerul lui, Gus Wilson, a făcut pur și simplu: *Milo Teodore.*

Milo Teodore!

Nume care întruchipează frumusețea atletică și forța.

Din ambianța acestor două cuvinte s'a născut viitorul lui Milică Teodorescu în Noul Continent.

CE FACE MILICA TEODORESCU LA HOLLYWOOD?

O întrebare este pe buzele tuturor admiratorilor lui din România: Ce face Milică Teodorescu la Hollywood? Stă în inactivitate de atâtea luni?

Un ziar sau mai bine zis, un consorțiu de ziare scrise de aceiași pană inspirată au anunțat — nu de mult — că Milică Teodorescu a făcut... safteaua învingând prin K. o. pe un american.

Noi n'am primit nimic, deși poate eram îndreptățiți să primim. Probabil însă că, dintr'o „eroare" nu ne-a trimis rezultatul matchului pe care se pretinde că l-ar fi disputat în Hollywood.

Recunoaștem însă că o comunicație cu Hollywood, telefonică, este aproape imposibil de realizat astfel că rezultatele ce le vom primi vor suferi oarecari întârzieri.

MILICA TEODORESCU ARE INSA GRIJE DE PRESA SPORTIVA BUCUREȘTEANA

In ultima scrisoare primită Teodorescu ne face cunoscut că nu va suferi întârzieri cu rezultatele ce le va obține în matchurile de dincolo de Atlantic::

Voi avea grije să telegrafiez rezultatul ce-l voiu obține în matchurile mele. Pentru ca toată presa să aibă rezultatul matchului meu, voi adresa telegrama F. R. Box-ului care, sigur, o va aduce la cunoștință tuturor gazetelor.

Deaceea, încăodată, revenim și spunem că privim cu îndoială rezultatul pe care o parte din presa noastră l-a publicat. Ne temem să nu fi fost induși în eroare colegii noștri.

Ori câte defecte ar avea boxeurul Teodorescu el are însă o mare calitate: ESTE OM DE CUVANT și nu ne închipuim să nu fi dat telegramă F. R. Box-ului despre pretinsul rezultat obținut, după cum iarăși suntem convinși că F. R. Box-ul, dacă ar fi avut telegrama ar fi comunicat-o tuturor ziarelor.

MAREA IMPRESIE LASATA DE TEODORESCU IN MATCHURILE DE ANTRENAMENT CU CARMEN BARTH ȘI GORILLA JONES

Primim o notă apărută în „Ewening News Los Angeles" cu următorul titlu: *Theodore va boxa cu Dick Forster.*

Iată cum scrie redactorul de specialitate pugilistică despre boxeurul român:

„Milo Teodore campionul mijlociu al României a lăsat o strălucită impresie boxând ieri seara la **Roxie Eisen's Gymnasium** în matchurile de antrenament făcute cu Carmen Barth și Gorilla Jones. Benny Ford matchmaekerul din San Francisco care l-a văzut la acest antrenament a telegrafiat lui Gus Wilson managerul boxeurului român, făcându-i o ofertă prin care Milo Theodore urmează să boxeze cu Dick Foster la „Dreamland Arena" din San Francisco.

Gus Wilson a întârziat însă răspunsul, deoarece are în vedere o ofertă mult mai interesantă la Hollywood pentru Milo Theodore.

THEODORE VA INFRUNTA PE ROMERO

Sub acest titlu, ziarul „Los Angelos" din Hollywood publică următoarele:

Milo Theodore campionul Europei (?) la categoria semi-mijlocie este într'o formă excepțională și se antrenează cu multă seriozitate la „Main Street Gymnasium".

Managerul său Gus Wilson a semnat tentanta ofertă prin care pensionarul său urmează să boxeze cu Al. Romero luna aceasta la 16, pe „Legion Stadium" din Hollywood.

Antrenorul lui Milo Theodore, excepționalul profesor Jackie Conway caută sparring-partneri pentru „ursul" (!) european. Până astăzi toți au fugit din fața năbădăiosului român.....

Frumoasă reclamă dar prea... americană!

Milică în gardă

Știm însă precis un lucru: Milică Theodorescu sau cum l'au... botezat americanii: Milo Theodore este un bo-

Milică și antrenorul său

xeur de mare nădejde pentru propaganda boxului românesc, deși n'a boxat până acum și suntem convinși că în primul lui match va face cu siguranță o figură excelentă.

Polonia-Elveția 14-2

VARȘOVIA, 9. — Eri s'a disputat în localitate matchul internațional de box între reprezentativele amatoare ale Poloniei și Elveției. Echipa polonă a câștigat cu 14—2.

La 17 și 18 Decembrie

Gruparea C.F.R.-B.T.

se deplasează la Reșița și Timișoara

în vederea unor reuniuni pugilistice

Gruparea pugilistică U. D. R. din Reșița, de sub conducerea maestrului Geza Toth, organizează în seara zilei de 17 Decembrie crt., o interesantă reuniune pugilistică amatoare cu concursul grupărilor C. F. R.-B. T. din Bucuresti și Turda

Reuniunea are programate 5 matchuri inter-orașe, urmând ca restul programului să fie alcătuit din matchuri cu boxeuri reșițani.

PROGRAMUL

Iată cum a fost alcătuit programul reuniunii dela Reșița.

CATEGORIA MUSCA

Romulus Indru (Reșița) — C. Tutoianu (Buc.)

Petre Fiar (Reșița) — Ilie Impăratu (Buc.)

CATEGORIA UȘOARA

Geza Toth (Reșița) — Andrei Valentino (Buc.)

Fritz Zimmer (Reșița) — Gh. Petrescu (Buc.)

CAEGORIA SEMI-MIJLOCIE

Petre Sălbegeanu (Reșița) — Gh. Niculescu (Buc.)

CATEGORIA MIJLOCIE

Iosif Pistovici (Reșița) — V. Roșca (Buc.)

CATEGORIA SEMI GREA

Iosif Toth (Reșița) — Ion Marinescu (Buc.).

Reuniunea se va desfășura în sala Oltenia.

A DOUA ZI LA TIMIȘOARA C. F. R.-B. T. VA INTALNI O FORMAȚIE PUGILISTICA BANAȚEANA.

Duminică 18 Decembrie crt., a doua zi după reuniunea dela Reșița, gruparea C. F. R.-B. T. va face deplasarea la Timișoara în vederea unui nou match de box de astădată cu o reprezentativă a boxeurilor bănățeni

Reuniunea se va desfășura în sala fabricei de bere din cartierul fabricei.

Adversarii gazdelor vor fi amatorii selecționați din grupările Ilsa, C. A. M. T. și C. F. R. Timișoara.

PROGRAMUL REUNIUNEI

Iată cum a fost alcătuit programul matchurilor:

CATEGORIA PANA

Ghilize II (Timișoara) — Ion Popa (Buc.)

N. Burducea (Timișoara) — Mih. Mazari (Buc).

CATEGORIA UȘOARA

Ion Savici (Timișoara) — A. Valentino (Buc.)

Covaci (Timișoara) — Gh. Petrescu (Buc.)

CATEG. SEMI-MIJLOCIE

Ion Istrati (Timișoara) — Gh. Niculescu (Buc.)

CATEGORIA MIJLOCIE

Aranyoși (Timișoara) — V. Roșca (Buc.)

CATEGORIA SEMI GREA

Brucher (Timișoara) — Petre Tofan (Buc.)

CATEGORIA GREA

Gh. Lungu (Timișoara) — Gh. Georgescu (Buc.).

Gavriloff

deși învins de

Zamora

a rămas campion al Bulgariei

In sala cazinoului din Sofia s'a desfășurat o reuniune pugilistică al cărei cap de afiș a fost ținut de matchul dintre Zamora și Gavrillof. Primul a ieșit învingător, însă — după verdict — forul bulgar a decis totuș ca Gavrilof să rămână campion al Bulgariei deoarece Zamora... nu făcea greutatea.

Programul a mai cuprins încă patru matchuri, care s'au terminat cu următoarele rezultate:

Iordanoff face match nul cu Dimitroff.

Atzeff învinge la puncte pe Koloff.

Darvarof învinge la puncte pe Mitzeff.

Guenias învinge prin descalificare în repriza 1-a pe Jekoff.

Astăseară are loc o gală de box la Roșiorii de Vede

La Roșiorii de Vede are loc astăseară o gală amatoare de box, care va fi complectată cu un match de antrenament între profesioniștii Sandu Petrescu și Dumitru Voiculescu.

Gala va avea loc în sala cinematografului Giuvelcă, din localitate.

PROGRAMUL

Gino del Fabro (Central)-Mitică Teodorescu (Luceafărul).

Mișu Petrescu (Central)-Nicu Melenea (Luceafărul).

D. Zamfirescu (Central)-Sandu Testimi (Luceafărul).

M. Stănculescu (Central)-Nae Ionescu (Luceafărul).

Gh. Tătărăscu (Central)-Gh. Popescu (Luceafărul).

D. Georgescu (Central)-Diță Șerbănescu (Luceafărul).

DE ANTRENAMENT

Sandu Petrescu-D. Voiculescu.

Echipa națională joacă sigur în Orient

F. R. F. A. a perfectat definitiv șase matchuri: trei în Turcia și trei în Grecia

Turneul echipei naționale în Orient, care până eri alaltăeri era nesigur, a devenit o certitudine.

6 MATCHURI IN TURCIA ȘI GRECIA INTRE 25 DECEMBRIE ȘI 13 IANUARIE

Intr'adevăr, FRFA a reușit să perfecteze definitiv 6 jocuri: trei în Turcia și 3 în Grecia, în condițiuni foarte bune pentru ca să nu mai renunțe la acest turneu. In cursul după amiezii de eri, forul nostru a confirmat telegrafic la Atena și Ankara.

Expediția română, care se va compune din 18 jucători și 2 conducători, va părăsi Capitala la 22 Decembrie.

Itinerariul este următorul:

25 și 27 Decembrie la Ankara.

30 Decembrie (dimineața) la Istanbul.

6, 8 și 13 Ianuarie în Grecia (orașele n'au fost fixate).

AU FOST REȚINUȚI 26 DE SELECȚIONAȚI

Pregătirile în vederea acestui turneu au început. Deocamdată, federația a alcătuit un lot de 26 de jucători pe care urmează să-i pună sub observație și din care va alege pe cei 18 ce vor face deplasarea.

Iată acest lot:

PORTARI: David (Venus), Negru (Rapid).

FUNDAȘI: Duce (Sp. Stud.), Ionescu Crum, Negrescu (Venus), Dragomirescu (Juv.), Felecan I (Vict.), Chiroiu (Rip.), Lenghel (Rapid).

MIJLOCAȘI: Spielman (CAO), Pal. (Vict.), Pop III (Vict.), Rășinaru (Rapid), Costea (Rapid), Brandabur (Juv.), Nistor (Vict.), Kert (Carpați).

INAINTAȘI: Oană, Prassler, Naciu (Juc.), Orza (Venus), Mihăilescu, Gică Popescu (Sp. Stud.), Reuter (CAMT), Moldovan (Rapid), Oprea (Carpați).

După cum se vede, nu toți sunt tineri și români. Insă, acest lot nu-i definitiv.

BARATKY ȘI BINDEA VOR PLECA ȘI EI

Intr'adevăr, FRFA nu poate prezenta o formație alcătuită numai din jucători tineri. Incât va introduce în echipă și doi sau trei „vulpoi". Așa se explică prezența lui V. Chiroiu și în acest mod se va explica și introducerea lui Baratky și Bindea în echipă.

ANTRENAMENTE SPECIALE IN FIECARE MIERCURI ȘI JOCURI DUMINICA

Turneul de iarnă este un turneu de experiență, pentru pregătirea elementelor care să fie promovate anul viitor în prima echipă națională. Și de aceea se fac preparative speciale.

Astfel jucătorii — în special cei din București — se vor antrena în fiecare Miercuri, începând de săptămâna viitoare; iar Duminica vor susține jocuri publice.

Cei patru clujeni se vor antrena la Cluj.

PRIMELE LUCRARI DE SELECȚIONARE

Federalii vor porni la lucru începând chiar de mâine, când vor urmări cele două jocuri amicale: Sp. Studențesc—Unirea Tricolor și Juventus—Macaby.

DOUA JOCURI CU KISPEST LA 17 ȘI 18 DECEMBRIE?

Pentruca pregătirea să fie și mai serioasă este foarte probabil că FRFA va uza de oferta pe care a făcut-o cunoscuta echipă maghiară Kispest.

Intr'adevăr, după cum numai noi am anunțat acum câteva zile, Kispest este dispusă să joace în București două jocuri la 17 și 18 Decembrie, la aceste date fiind în drum spre Orient, unde va întreprinde un turneu.

FRFA va începe tratativele zilele acestea.

CRITERII DE SELECȚIONARE IN... TURCIA

Dealtfel, și cele trei jocuri din Turcia vor folosi federalilor la alcătuirea echipei naționale. Căci, cum se știe, garnitura națională nu va susține decât un singur match internațional în acest turneu: cu Grecia, la 6 Ianuarie.

Ori în matchurile din Turcia vor fi utilizați toți cei 18 jucători, astfel că selecționeurii îi vor vedea la lucru pe toți și numai atunci vor alcătui echipa care va înfrunta teamul Greciei.

MEMBRII BIUROULUI CENTRAL AL U. F. S. R.-ULUI

SE VOR DEPLASA IN PROVINCIE, PENTRU ALCATUIREA CENTRELOR SPORTIVE ALE ROMANIEI

Se știe că în noul plan de activitate sportivă al U. F. S. R-ului, teritoriul României a fost divizat în 10 regiuni după cele 10 ținuturi administrative.

Evident însă că nu toate capitalele acestor ținuturi au o activitate sportivă pronunțată; pot fi orașe din ținut, care să fie mult mai importante din punct de vedere sportiv decât capitalele.

O HOTARARE A U. S. F. R-ULUI

U.F.S.R-ul a luat în această chestiune, o decizie importantă.

Anume, membrii comitetului au hotărît ca cei ce constitue biroul central să facă deplasări în provincie spre a vedea „de visu" posibilitățile de activitate precum și persoanele cari ar putea ocupa locul de președinte pe regiuni.

Hotărîrea este foarte bună și'n acelaș timp, practică.

Din București, dela sediu, era greu ca să se poată desemna persoane pentru această demnitate; acolo lucrul va fi mult mai ușor și sportul prin aceasta va folosi mai mult.

Federația de ski a pornit la lucru

O consfătuire cu reprezentanții cluburilor. Programul concursurilor va fi alcătuit in curând

Odată cu primii fulgi, federația de ski și-a început și ea activitatea — deocamdată — birocratică.

Dat fiind numirea tardivă a noilor conducători, lucrările federației sunt într'o oare care întârziere.

Avem credința însă că d. colonel E. Pălăngeanu noul îndrumător al skiului românesc, ajutat de mănunchiul de colaboratori pe care și i-a ales, va căuta să recupereze timpul pierdut printr'o activitate cât mai rodnică.

CONTACT CU CLUBURILE

Dela început d. colonel Palangeanu a căutat să ia contact cu conducătorii cluburilor de ski.

Astfel eri seară au fost convocați reprezentanții cluburilor bucureștene iar Duminică d. colonel Pălăngeanu și un delegat din comitet se vor deplasa la Predeal și Brașov pentru a lua contact cu reprezentanții grupărilor din aceste regiuni.

PROGRAMUL DE ACTIVITATE IN SEZONUL IN CURS

Se va alcătui de către Comisiunea technică un proect de program pe sezonul in curs.

In acest sens cluburile vor fi invitate să trimită federației date reținute.

ADUNAREA GENERALA

Adunarea generală a federației se va ține la Predeal în ziua de 7 Ianuarie 1939 la Cazinoul Batal. IV V. M. din localitate.

U. F. S. R. AJUTA SKIUL

U.F.S.R. a acordat un prim ajutor de 10.000 lei federației de ski, sumă cu care forul de specialitate își va acoperi primele nevoi.

U. F. S. R. se ocupă de participarea elevilor la manifestațiunile sportive

U.F.S.R., după cum era și de așteptat, este serios preocupată de participarea elevilor la manifestațiile sportive, atât ca participanți cât și ca spectatori.

In acest sens, forul suprem al sportului românesc a întocmit un proect de regulament pentru participarea elevilor la manifestațiunile sportive ca atleți și ca spectatori.

Regulamentul care cuprinde 28 de articole a fost trimis în studiu federațiilor care urmează a face observațiunile și propunerile necesare după care regulamentul va fi supus spre aprobare Străjei Țării.

D. general Gabriel Marinescu

a fost ales președinte de onoare al clubului Viforul Dacia

Eri seară s'a prezentat d-lui general Gabriel Marinescu o delegație a clubului Viforul Dacia, în frunte cu d-nii Petre Verești și Th. Krantz, care a rugat pe d. general Gabriel Marinescu să primească președinția de onoare a clubului din Floreasca.

D. general G. Marinescu a mulțumit și a asigurat pe conducătorii clubului galben, a cărui activitate o urmărește cu interes, că, de câte ori va fi nevoie, vor găsi la domnia sa toată solicitudinea.

Comitetul permanent al U. F. S. R. s'a întrunit aseară

Aseară s'a întrunit în localul U. F. S. R. biroul permanent al Uniunii Federațiilor sportive.

Au luat parte d-nii: G. Plagino, D. Davila, av. Cantuniari, C. Zahirnic, N. Boerescu și V. Canarache.

Biroul a rezolvat chestiuni curente, a acordat personalitatea juridică mai multor asociațiuni și a dat îndrumările necesare federațiilor cu privire la modul cum urmează să-și țină adunările generale.

Un grandios cross va fi organizat în Capitală de A. C. T. pentru ucenici

O adevărată ofensivă s'a pornit în favoarea crossului.

După concursurile populare organizate de liga Muntenia, după crossurile organizației „Muncă și voe bună" iată acum că Uniunea asociațiilor creștine a tinerilor s'a hotărît să organizeze pentru Duminică 18 Decembrie un mare cross rezervat ucenicilor din Capitală.

Inzestrată cu numeroase premii, grandioasa manifestațiune va întruni un număr impresionant de concurenți care vor fi repartizați în mai multe categorii.

Asupra acestei competițiuni care prin felul cum va fi organizată va constitui un spectacol cu totul nou în lumea atletică bucureșteană, vom reveni cu amănunte.

Editura Societății Anonime „Universul", București—România

„ASOCIAȚIUNEA" SIBIIU

Taxa poștală plătită în numerar conform aprobării dir. g-rale p. t. t. nr. 70.346/938

2 LEI

UNIVERSUL

12 PAGINI 268-1938

Redacția și Administrația: Palatul „UNIVERSUL", str. Brezoianu 23—25. Telefon: Centrala: 3.30.10; Redacția: 4.21.81. Redactor responsabil EUGEN DUMITRESCU

Proprietar: „Universul", S. A. Adm.-delegat STELIAN POPESCU Înscris sub No. 167, Trib. Ilfov

Nr. 268. — Anul I ● BUCUREȘTI. — Luni 12 Decembrie 1938

ABONAMENTE: 3 luni LEI 150 | 6 luni LEI 270 | 1 an LEI 500

Eri, la ora 19

Bogdan

a plecat spre Paris pentru a încerca să găsească un angajament

Totul a fost făcut în ultima zi deși și-a pregătit plecarea două săptămâni încheiate

Bogdan a plecat. O plecare prea tristă pentru entuziasmul și voința, cu care și-a pregătit-o.

Într'adevăr, eri la ora șeapte seara, când trenul a pornit, nu erau pe peron veniți pentru Bogdan decât trei, patru oameni.

Dar ceia ce-i mai trist, nu i-a spus la revedere pe peronul gării niciun jucător dela Rapid.

Și — oricum ar fi privită această plecare — Bogdan merita prezența câtorva jucători feroviari.

Atâtea matchuri pierdute și câștigate împreună să nu fi însemnat nimic pentru bănuita prietenie a „coechipierilor"?

TOTUL IN ULTIMA ZI

Bogdan pleacă de aproape două săptămâni și totul a fost aranjat doar în ultima zi.

Începând cu deslegarea clubului și permisiunea d-lui Tilea și sfârșind cu biletul de tren, totul a fost făcut eri.

Dela șeapte jumătate de dimineață și până la ora șease seara, când a plecat spre gară, Bogdan a umblat încontinu.

Și a cheltuit aproape 1000 lei pentru mașină.

O CONDIȚIE DE ULTIMA ORA

Semnată de d. ing. Mișicu și C. Bauer deslegarea lui Bogdan prevede o condiție de ultimă oră.

Dacă până la 1 Februarie Bogdan nu face față prin gruparea franceză, la care s'a angajat, este suspendat automat până la o dată, care va fi indicată de gruparea feroviară.

Bogdan a acceptat-o imediat numai pentru a putea pleca.

Dar... Bogdan nu are nici extrădarea din partea federației.

Și nu o va avea nici chiar dacă o va cere federația franceză până când gruparea nu va depune suma de 225.000 lei, deoarece regulamentele internaționale nu permit acordarea extrădării unui jucător atât timp cât nu

(Continuare în pagina 4-a)

CHESTIA ZILEI

4 Decembrie 1938 este data când veteranii echipei României de football au jucat ultimul lor match internațional, la Praga.

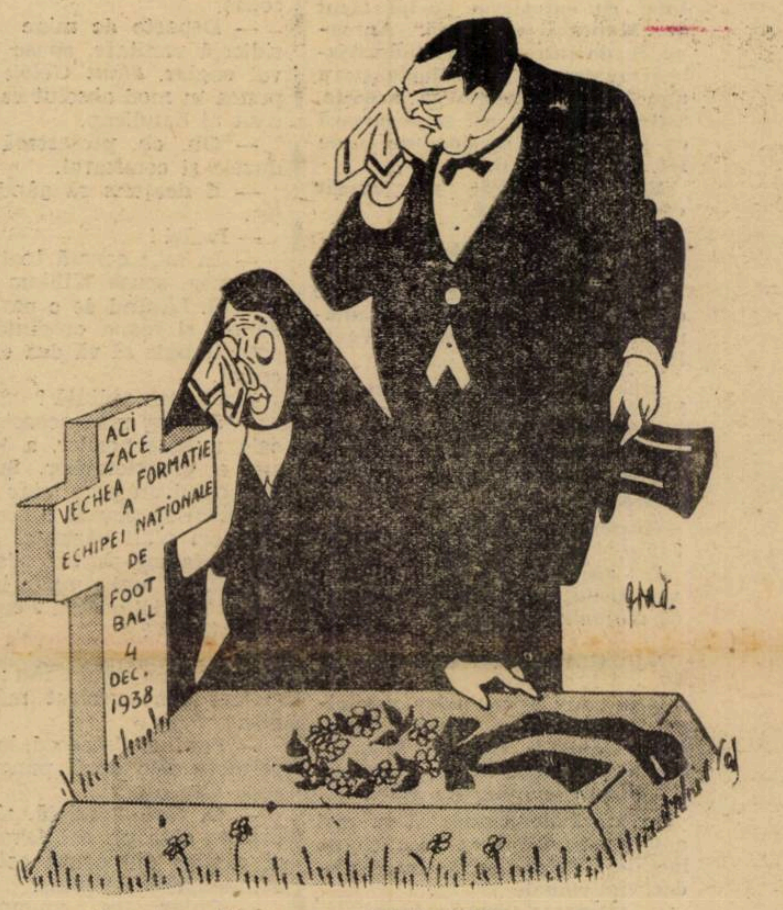

Cu glas adânc, cu graiul de Sibile
Rostește lin în clipe cadențate:
Nu învie morții — ie'n zadar, copile!..,
(După un sonet de Eminescu)

„Combinata diviziei A"

iată titulatura sub care echipa națională va juca în Orient

După cum am anunțat, turneul echipei naționale de football în Orient se va face în mod cert.

In ce privește titulatura sub care va juca în cinci din cele 6 matchuri (pentrucă în program, România va susține un singur joc internațional, cu Grecia), echipa se va numi „COMBINATA DIVIZIEI NAȚIONALE A".

Cele două jocuri amicale de astăzi din Capitală, vor fi urmărite de observatori oficiali. D. Octav Luchide va asista la amândouă, iar la matchul Macaby-Juventus va asista și Steinbach.

Proecte pentru 1944!

Anglia

va organiza Olympiada de peste . . . 6 ani!

Mai sunt încă 2 ani până când sportivii din lumea întreagă se vor întâlni la Helsingfors și au și început discuțiile cine va organiza cealaltă olympiadă...

Astfel după o telegramă din Anglia, suntem informați că la Londra cu ocazia reuniunii Asociației Atletice amatoare s'a emis părerea ca olympiada care va urma celei dela Helsingfors să fie organizată de englezi.

Se va face o intervenție pe lângă Comitetul olympic internațional ca să facă propunerea oficială.

Pregătirile vor începe chiar în primăvara anului 1939.

Comitetul Central al clubului Sportul Studențesc a luat aseară importante hotărâri în legătură cu Stadionul Timbrul universitar Radu Tănase, etc.
Citiți reportajul în pagina 12

Gloria C. F. R. va intreprinde un turneu in Turcia și Grecia

Galați, 10 (prin telefon). — Suntem informați că gruparea gălățeană va întreprinde în cursul lunii Ianuarie un turneu în Grecia și Turcia susținând câteva matchuri, la Istanbul, Ankara și Atena.

Invitația a fost primită prin intermediul grupării timișorene C.A.M.T.

Oferta este încă în studiu.

Cu această ocazie, desmințim și svonul lansat de o gazetă de specialitate prin care se preciza că gruparea proectează schimbări în formație.

Intrucât echipa a realizat — în actuala promoție — performanțe excelente, aceste schimbări nu și-ar avea rostul.

Viforul Dacia

va avea un nou președinte: o personalitate sportivă

Din sursă demnă de toată încrederea am fost informați aseară că, marea asociație poli-sportivă Viforul Dacia va avea un nou președinte.

Asupra numelui se păstrează cel mai mare secret, însă e sigur că noul președinte este o personalitate sportivă, bine cunoscută în cercurile bucureștene.

D-sa a acceptat această calitate, însă în prezent se află în străinătate, de unde va sosi în curând.

Manifestațiile de azi

„Muncă și voe bună" organizează primul său cross popular

Deși frigul prevestitor al iernii ce bate la uşe ar părea că anihilează complet activitatea sportivă, totuşi izolat se mai găsesc curagioşi cari să pună la cale curse de alergări pe teren variat.

Ziua de azi are programată o interesantă întâlnire de cross.

Este vorba de cursa care va fi regizată de organizația „Muncă şi voe bună" şi care în acelaş timp este proba de începenie a unei serii de reuniuni în acest gen.

Dar ceeace bucură mai mult, este că acest început se anunță sub cele mai bune auspicii.

Lucrători anonimi, obosiți de munca grea a săptămânii, au salutat cu entusiasm apelul făcut de „Muncă şi voe bună". Aproape 20 de întreprinderi industriale şi numeroase individuale, şi-au anunțat participarea la aceasta, astfel că pentru azi se scontează ca la start să se prezinte peste 100 de concurenți.

Este într'adevăr un număr care impresionează.

TRASEUL

Cursa va avea ca teatru de desfăşurare împrejurimile stadionului muncitoresc din str. Veseliei.

Iată traseul complet al cursei: Stadionul Muncitoresc, calea Ferentari, şos. Măgurele, şos. Viilor, str. Spătarul Preda, str. Doina, str. Veseliei, Stadionul Muncitoresc.

Traseul are o lungime de cca. 3 km.

In acelaş timp organizatorii vor distinge pe primii 30 clasați cu diplome.

CINE PARTICIPA

Iată numele echipelor participante: Universul Sport, Standard, Generala, Leonida, S. E. T., ziarul România, Socec, Distribuția, Fichet şi Industria Iutei.

In afară de acestea şi-au mai anunțat participarea încă 60 de lucrători dela diferite întreprinderi individuale.

JURIUL TECHNIC

Consilier technic d. lt. col. Al. Săvulescu Țane.

Comisari cu ordinea şi de Pacurs: prof. Stelian Gheorghiu, N. Balosache, Const. Herold, Aurel Lupan, Brătan Florin, Dan Popescu, Colibaşi Popescu şi Vasiliu.

Secretar: Gagea I.

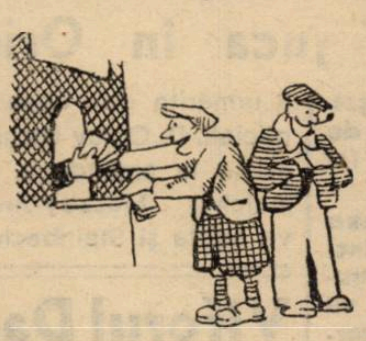

AVENTURILE DETECTIVULUI WILLIAM THARPS

JOCHEUL DISPARUT

ROMAN SPORTIV de GEORGE MEIRS

TRADUCERE de CONST. TOMESCU

CAP. II

FRUMOASA NECUNOSCUTĂ

D-ta numeşti întâmplare fericită pierderea celor cinci poli ai mei?

— Nu: *Saint Gelois* este câştigătorul moral al ultimei curse, handicap extrem de aglomerat, şi amorul dvs, propriu este în mod foarte plăcut gâdilat de faptul că ați descoperit meritele ascunse ale acestui extrem codaş.

— Departe de mine această ridicolă vanitate, spuse detectivul englez. *Saint Gelois* se impunea în mod absolut ca primul sosit al handicap.

— Oh, oh, protestară în cor ducele şi comisarul.

— E deajuns să gândim puțin.

— Iarăşi!

— In asta constă toată puterea mea, spuse William Tharps râzând. Lăsând de o parte accidentul şi reaua credință, judecata trebuie să vă dea câştig de cauză.

— Reaua credință?

— Înțeleg prin aceasta pe aceia a antrenorilor, a jockeilor sau a proprietarilor. Sunt cazuri când un proprietar are tot interesul să piardă o cursă; de câte ori n'ați văzut şi dvs. un cal alergând pentru „descărcare" sau, şi mai simplu, în vederea pregătirii pentru o cursă mai importantă?

— Cazul e frecvent, dar nu e în aceasta nimic rău; aceste motive sunt perfect mărturisibile.

— Suntem de acord, în ceeace priveşte cele două puncte. Dar sunt alte cazuri...

— O, fără îndoială, zilnic aproape câte un cal favorit uită să câştige din cauza cotei sale neîndeapuns de mari.

— Chiar aşa, scumpul meu duce; ori, în cursa în chestiune nu exista un favorit bine definit şi, aşa de judicios era stabilit handicapul, încât nu trebuiau, de asemeni, să existe cote mai mici decât 4 sau 5.

Şansele fiecăruia fiind aproape egale şi premiul destul de ridicat pentru o astfel de cursă, nu exista nici un motiv plauzibil pentru a se bănui vre-o şmecherie sau combinație oarecare. Printre cai cari aveau o şansă regulată, remarcasem pe *Tinamou* a cărui preferință, pentru această pistă, pe care este antrenat, o cunoaştem; fui surprins, deasemeni, de a nu-l vedea figurând pe tabelul cursei dar imediat la ultimele cifre ale scării greutăților descoperii un concurent aparținând aceluiaş proprietar. Ii consultai performanțele: *Saint Gelois* nu alergase decât de două ori, pe 1600 m. apoi pe 1800, şi de fiecare dată, scria ziarul, a terminat bine. Cercetai şi pedigreul său: era născut din *Exema* şi *Chantereine*, doi cai de fond; terenul puțin moale, îi convenea de minune, dacă se avea în vedere origina sa. Atunci, într'o cursă aşa de perfect echilibrată, de ce să faci caz de un cal, pe care origina şi puținul cât se cunoştea din aptitudinile sale îl arătau ca pe unul care *trebuia să ție la drum*, căruia starea terenului trebuia să-i placă îndeosebi, care aleargă pe pista lui de antrenament şi *căruia grajdul său îi acordă atâta încredere încât nu ezită* să retragă din aceeaşi cursă pe celălalt reprezentant al său, a cărui situație era, din toate punctele de vedere, excelentă? De ce? Pentru că jucătorul judecă puțin sau greşit şi se mulțumeşte cu un studiu superficial; pentru că, în speță, el n'a văzut la *Saint Gelois* decât pierderile pe distanțe scurte şi monta sa defectuoasă. Acolo unde, în general, jucătorul a crezut că vede un semn sigur al proastei calități a calului, n'am reținut decât o indicație: aceea că el alerga pentru prima dată pe distanța care i se potrivea.

— Şi ați văzut bine, într'adevăr.

— Cât despre montă, era nevoie de un jockeu uşor şi jurnalul pe care îl țineam în mână arăta că unul chiar din aceştia a condus calul la antrenament. Era, după mine, un „atout" în plus.

— De aici înainte totul e simplu, de îndată ce ne-ați explicat atât, remarcă cu amabilitate comisarul.

Ducele de Jorie şi el păreau convinşi că William Tharps nu remarcase pe *Golden Dick* decât prin logica observațiilor pur sportive, fără a fi pus la socoteală rolul pe care proprietarul acestuia se putea să-l fi jucat în misterioasa dispariție a lui Wings; mie, care-l cunoşteam mai bine pe detectiv, mi s'a părut că ei admit prea uşor o teorie fără îndoială ingenioasă, dar de care amicul meu nu se slujise decât pentru a le ascunde adevăratele lui sentimente în privința lui Coussort.

Tharps, nu era omul care să se dea pe față la începutul unei anchete; era prea prudent şi prea experimentat. El ştia foarte bine cât de înşelătoare sunt primele impresii şi cu câtă uşurință se prăbuşesc, foarte adesea, ipotezele cele mai solid întocmite. Nu se putea că el să nu aibă, în privința acestei misterioase afaceri o teorie generală pe care cel mai mic detaliu sau o cât de fugară constatare să nu o îndrepte într'un sens sau altul şi, pe care el nu voia să-şi sprijine raționamentele decât numai după ce toate probele vor fi fost cunoscute.

Şi, aproape textual, acesta e tot ce detectivul i-a spus comisarului, care îl îndemna insistent să aplice sistemul său obicinuit de deducție la câteva elemente pe care ancheta le pusese, până atunci, în lumină.

Reluând câteva puncte elucidate, el îşi arăta sistemul său. Cu toată dorința sa de a nu se asocia la svonurile cari circulau în incinte, el nu putu să nu fie isbit de şansa bookmaker-ului Conssort, al cărui cal — după însăşi ărturia lui Tharps — era departe de a-l egala pe *Monden*, şi nu îl bătuse decât mulțumită absenței jockeului său obicinuit. Totuşi e posibil ca Conssort să nu fie de loc amestecat în întâmplare; se poate foarte bine ca lovitura să nu-i fi folosit decât lui şi, la fel, s'ar putea ca să fim prin urmare, îndemnați să identificăm pe fericiții beneficiari cu cei vinovați.

(Urmează mâine)

PENTRU CITITORII NOUI

In urma unei întâmplări puțin banale, petrecută la hipodromul dela Chantilly, detectivul William Tharps ia în cercetare ciudatul caz al dispariției jockeului Arthur Winggs, care trebuia să conducă în alergarea premiului Jockey Clubului, calul prietenului său, ducele de Jorie.

Pentru început el stabileşte că, înainte de alergarea cursei, un străin l-a vizitat pe Winggs în cabină şi a stat de vorbă cu el.

Câțiva polițişti l-au văzut, pentru ultima dată, stând de vorbă cu o femeie.

Până la formularea unei ipoteze cât mai plauzibile detectivul dă dovadă de o specială erudiție explicând cum a câştigat 13.000 franci în cursa principală.

SCRIMA

D-nii N. Marinescu şi locot. C. Cinsky s'au clasat pentru finala concursului cupei „N. CARANFIL"

In sala de arme a Cercului Militar s'a desfăşurat aseară primul concurs de săbii pentru cupa N. Caranfil.

Au participat şapte trăgători, din categoriile A şi B.

Regulamentul acestei cupe dă avantaj două tuşe trăgătorilor din categoria B asupra celor din categoria A.

Singur locot. C. Cinsky a profitat de acest avantaj.

Concursul a fost arbitrat cu multă atenție şi corectitudine.

Preşedintele juriului a fost d. Mihail Savu (Serge Guion) ajutat de d-nii lt. Panescu (A. Altmann), C. Athanasiu, P. Horvath şi Em. Havaleț. Secretarul concursului a fost d. arh. C. Cicu, secretar general al F. R. S.

Toate probele s'au bucurat de spectaculozitatea specifică a asalturilor de sabie. Au concurat trăgători din sălile „Scarlat Atanasiu" şi „Cercul Militar".

La concurs s'au relevat pe lângă vechii escrimeuri ca N. Marinescu, C. Szatmary şi d-nii lt. C. Cinsky şi lt. M. Popescu.

D. lt. C. Cinsky deşi a fost avantajat cu câte 2 tuşe la fiecare asalat, a făcut un joc interesant, excelând prin plecările în atacuri cu elan şi prin defensiva sa cu apărare corectă.

De asemeni d. lt. M. Popescu a făcut un joc foarte frumos.

S'au dat 21 asalturi, în urma cărora s'a obținut următorul rezultat:

I. N. Marinescu (S. Atanasiu) 6 victorii, 13 tuşe.

II. Lt. C. Cinsky (Cercul Militar) 4 victorii, 18 tuşe.

III. C. Szatmary (S. Atanasiu) 4 victorii 19 tuşe.

IV. Lt. M. Popescu (Cercul Militar) 3 victorii, 27 tuşe.

V. G. Erős (S. Atanasiu) 2 victorii, 25 tuşe.

VI—VII. N. Banberger (S. Atanasiu) 1 victorie, 29 tuşe.

VI—VII. Peter Főrster (S. Atanasiu) 1 victorie, 29 tuşe.

Conform regulamentului cupei N. Caranfil d-nii N. Marinescu şi lt. C. Cinsky sunt clasați pentru finala cupei N. Caranfil.

O importantă consfătuire la Braşov

Astăzi se vor întruni la Braşov în prezența unui reprezentant al Federației, delegații cluburilor de ski din Sibiu, Braşov, Odorhei, Predeal şi Buşteni, spre a lua cunoştință de programul de lucru al Federației pe sezonul în curs.

SPECTACOLE

Teatre

OPERA: matineu, Boema; seara, Traviata.

TEATRUL NAȚIONAL: matineu: Suflete tari; seara, Moartea Marelui Aleandru.

TEATRUL STUDIO: matineu şi seara: Clownul.

TEATRUL COMOEDIA: ora 2½: Dragoste pe note; ora 6: Ionescu G aria; seara: Dragoste pe note.

TEATRUL LIBER (sub Comoedia): matineu şi seara: Mama.

TEATRUL REGINA MARIA: ora 2½: Azilul de noapte; ora 6: Intr'un mare magazin; seara: Azilul de noapte.

ALHAMBRA: matineu şi seara: „1000 de ani pace".

MODERN: matineu şi seara: „Militia teritorială".

Cinematografe

ARO: Oglinda vieții, jurnal şi completare.

SCALA: Albă ca zăpada şi cei şapte pitici şi jurnal.

CAPITOL: Ultimul gangster şi jurnal Metro.

CARLTON: Rapsodia Diabolică şi Junal nou Fox

SELECT: Frou-Frou.

TRIANON: La răspântie, şi jurnal Paramount.

A.R.P.A.: Jockeul roşu, jurnal şi completare.

BIZANTIN: Blocada, jurnal şi completare.

FEMINA: „Alaska" cu Dorothy Lamour.

REGAL: „Vacanța" şi jurnal Paramount.

BULEVARD PALACE: Magda şi completare.

ROXY: Ultimul gangster şi jurnal Metro.

ELISEE: La răspântie şi jurnal Paramount.

FORUM: O fetiță delicioasă şi tru bărbați şi un jurământ.

CORSO: Nomazii, jurnal şi completare.

AIDA: Tu şi eu şi Mazurca albastră.

ATENEUL TEI: Dragoste sub arme şi Istoria se scrie noaptea.

AMERICAN: Leopardul Suzanei şi Pasiune de apaş (Pép. le Moko)

ATENEUL TEI: Dragoste sub arme şi Istoria se scrie noaptea.

BARCELONA: Grădina lui Alah, O crimă fără importanță şi artişti.

CARMEN: S'au cunoscut în luna Mai şi Oameni în lanțuri.

COTROCENI: Farmecul Bohemiei şi Copilul şi elefantul.

DIANA: Proscrisul, Eroii Siberiei şi artişti.

DACIA: Hollywood Hotel şi Insula ocnaşilor.

DICHIU: Corsarul, Fetița olandeză şi jurnal.

DOINA: Tarantela şi Prinț şi cerşetor

EDISON: Sfidătorii aerului şi Mary Dugan e vinovată?

FLORIDA: Fac ce-mi place şi Şobolanul.

FRANCLIN: Şeicul şi Fanny Elssler.

GLORIA: Focul din Cicago şi Josette.

IZBANDA: Manechinul şi Inger şi demon.

ILEANA: Femeia diabolică şi Stan şi Bran alpinişti.

LIZEANU: Uraganul şi Spovedania.

LOLICA: Noaptea e a noastră şi Spaima indienilor.

LIA: Patru bărbați şi un jurământ. Pentru d-voastră doamnă şi jurnal.

LUCIFER: Prizonierul din Africa şi Cum se cuceresc bărbații.

MARCONI: Le Quai de brumes (Suflete în ceață), Fiica orientului jurnal şi artişti.

MARNA: Pepe le Moko, Hoțul de femei şi artişti.

MODEL: S'a născut un imperiu şi Contesa Alexandra.

MILANO: Minciuna sfântă şi Răzfloare de trotuar.

NERO: Leopardul Suzani şi Se caută o femeie.

NISSA: Hollywood Hotel şi Şedința secretă.

NONI (fost Central): In slujba inamicului şi Pat şi Patachon în Paradis-Micki-Maus şi artişti.

ODEON: Vraja albă şi Arme pentru China.

OMNIA: O fetiță delicioasă şi Floare de troutuar.

ORFEU: Mormântul lui Ghingis Khan şi Ramona.

PARIS: Indrăznețul şi Barnabé.

PAX: Parnell şi Aldebaran.

PACHE: Cântecul privighetoarei şi Monstrul galben.

RAHOVA: Adevărul îndrăcit şi Mister Zero.

RIALTO (fost City): Prințesa Tarakanova şi Alarmă în Noapte.

SPLENDID: Manuela şi Bulu.

REX: Vraja albă şi Romanță argentiniană.

TRIUMF: Califul din Bagdad şi Londra sub teroare.

TOMIS: Adevărul îndrăcit şi Sângele negru.

UNIC: Prinzonierul din Zenda şi Fac ce-mi place.

VOLTA BUZEŞTI: Capriciile destinului, Diligența însângerată şi artişti.

VOLGA: Katia şi Diamantul sultanului.

VENUS: Misiunea locotenentului Perry şi Arsene Lupin.

CITIȚI

„TRUP şi SUFLET"

FOOT-BALL

Footballul românesc este in regres

Footballul românesc este în regres. Concluzia aceasta mai mult sau mai puțin funebră este tot una din acelea, pe care le-a impus matchul România-Cehoslovacia.

Inferioritatea noastră tehnică și tactică față de cehi a fost atât de evidentă încât regresul footballului românesc a apărut identic de evident.

Pentrucă nu trebue să uităm un lucru foarte important, care demonstrează perfect realitatea acestui regres al footballului românesc.

Acum câtva timp pe un teren neutru, Cehoslovacia a învins România numai cu 2—1.

La Triest — în cadrul campionatului mondial — această victorie a fost rezultatul unui match, în care echipa națională a României a avut ghinion.

Și pentruca performanța aceasta să fie cât mai edificatoare, Cehoslovacia s'a calificat în finala competiției alături de Italia.

Dela matchul dela Triest până la acela dela Praga este o distanță mare, enormă, care însă nu-i redată atât de precis de scorurile realizate în aceste două întâlniri.

Iată pentruce fraza de debut, — care constată regresul calitativ al footballului nostru — este din nefericire foarte justificată.

Pentru că cine ar fi văzut matchul secund, după ce ar fi asistat la „marea" înfrângere dela Triest, ar fi rămas dezolat.

Dar, nu este deajuns, sau în orice caz util, să constați numai că există o stare de regres.

Dacă nu poți găsi soluția trebue să cauți cel puțin cauzele, căci soluția constă de foarte multe ori în înlăturarea lor.

Incontestabil, acum câțiva ani am avut o echipă națională bună.

Dar jucătorii au îmbătrânit, și și-au eșit din formă.

Și aceasta a dat naștere la regresul echipei naționale și al footballului românesc de oarece cel dintâi oglindește pe cel de al doilea.

Au eșit din echipa națională Lacatoș, Moravetz, Ciolac, Vogl, Sepi dar în locul lor nu au mai intrat jucători de aceeași valoare.

Iată marea cauză a faptului că echipa națională nu mai este tot atât de bună ca înainte. Lipsa de condiție fizică sau absența unui selecționeur unic, invocate de unii pentru a explica sau a scuza rezultatele făcute de echipa națională, sunt cuvinte frumoase, de efect poate, dar lipsite cu totul de conținut și valoare.

Footballul nostru nu mai are jucători de clasă pentrucă grupările au neglijat formarea lor.

Un jucător nu ajunge un element de valoare numai prin însușirile, cu cari s'a născut.

El trebue să învețe dar pentru aceasta gruparea, la care joacă, trebue să se ocupe de el.

Și aceasta nu s'a întâmplat la noi. Ceiace explică integral regresul footballului nostru.

Odată cu formarea diviziei naționale atenția conducătorilor de grupări s'a îndreptat exclusiv asupra primei echipe.

In dorința de a lua campionatul sau de teama de a nu fi retrogradate și a pierde deci importante mijloace de existență, conducătorii au făcut eforturi mai mari, dar acestea nu au avut de scop de cât întărirea echipelor prime.

S'au luat astfel jucătorii buni ai grupărilor mai mici.

Dar aceste grupări, cari nu aveau mijloacele de întreținere ale marilor cluburi, nu-și puteau lua jucători — la rândul lor — decât dela grupările districtuale.

In categoriile districtuale este evident că un jucător nu poate progresa din punct de vedere technic deoarece nu are antrenor, care să-l învețe.

Și dacă un jucător nu poate învăța technica până la 19-20 ani când vine de obiceiu în echipele mari nu mai poate progresa prea mult — oricât de mare ar fi talentul lui.

Iată cum au pătruns în categoria de elită a footballului nostru jucători incomplet pregătiți din punct de vedere technic.

Pentrucă juniorii, cari ar fi putut învăța ceva cu antrenorul clubului, au fost neglijați, acesta având misiunea de a se ocupa de echipa primă, factorul de existență al clubului.

Regresul footballului românesc se datorește acestei neglijări a cadrelor, care este una din marile învinuiri ce se pot aduce conducătorilor grupărilor noastre.

Și acest regres, care este — în ciuda tuturor desmințirilor și a lozincilor poetice — din ce în ce mai evident nu poate fi remediat decât într'un singur mod.

Acela de a da iar cea mai mare atenție formării cadrelor.

Singura modalitate, care este valabilă.

Petre Steinbach

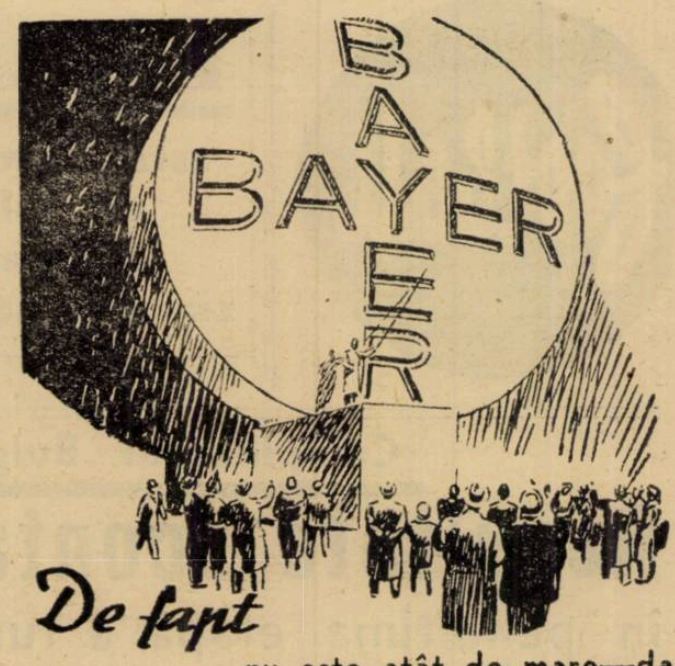

De fapt

nu este atât de mare—dar **atât de vizibil** poartă fiecare tabletă Aspirin Crucea Bayer, semnul neîndoios al purității.

ASPIRIN

VERITABIL NUMAI CU CRUCEA »Bayer«

F. R. F. A.

a început tratative cu Kispest, pentru a-l angaja sparing parrtner al echipei naționale

Federația de football ține foarte mult să-și antreneze serios echipa înainte de a porni în turneu în Orient.

In acest scop s'au și început tratative cu echipa ungară Kispest pentru două jocuri la București.

Până aseară aceste tratative n'au avut nici un rezultat pozitiv. Azi discuțiunile vor continua și până diseară se va ști precis rezultatul.

BELGRAD: Jedinstvo-Slavia (V.) 1—0 (0—0). — Faza care a adus goalul victoriei.

Azi, la Obor

Sportul Studențesc joacă cu Unirea Tricolor

In primul match sub noul semn al tinereții

Formații complete, ambiție egală, formă și... doi referenți în tribună

Pe arena din fața gării de Est, începe la ora 2,30 matchul dintre Sportul Studențesc și Unirea Tricolor, primul match „eficace" disputat sub noul semn al întineririi echipei naționale.

Intr'adevăr, partida de la Obor poate da patru jucători de bază pentru lotul, care va verifica în turneul oriental posibilitățile generației tinere.

Domnul Octav Luchide și Petre Steinbach vor urmări din tribună matchul și este imposibil ca să nu poată reține cel puțin doi trei jucători pentru echipa națională, care urmează să joace la iarnă în Grecia și Turcia.

O INTALNIRE INTERESANTA

Matchurile dintre echipele bucureștene au fost întotdeauna pasionante pentru că indiferent de caracterul lor ele s'au disputat cu ambiție și ardoare.

Matchul de azi va fi sub acest raport mai pasionant pentru că jucătorii vor lupta cu și mai mare avânt.

O călătorie în Orient sau un debut în echipa națională nu sunt lucruri, cari să lase indiferenți pe niște footballiști de 22 ani și... mai puțin.

Dar nota de spectacol a matchului este garantată și de faptul că ambele echipe n'au neglijat antrenamentele și că jucătorii sunt în perfectă condiție fizică.

Dacă vom adăoga că echipa universitară vine după matchurile cu Venus și Chinezul, iar Unirea Tricolor e leaderul seriei și joacă pentru prima oară în București, după ce a venit dela Istanbul — nota aceasta de spectacol și inedit este pe deplin garantată.

FORMAȚII COMPLETE

Ceeace este însă mai important pentru spectatori este faptul că echipele vor juca în cele mai bune formații actuale.

La Unirea Tricolor va debuta un nou portar: tânărul Zamfir, care a fost revelația turneului oriental și a devenit titularul echipei prime după ce a jucat un match la echipa de rezerve.

Se spune că este într'adevăr un portar extraordinar.

Sportul Studențesc va prezenta echipa de campionat — cu înaintarea, care a dat Chinezului pentru goluri cu o surprinzătoare ușurință.

Schimbări de formație nu se vor mai ivi decât la Unirea Tricolor.

In echipa oboreană reintră Iliescu iar Sucitulescu va juca din nou half centru.

Florea își va lua din nou locul pe extrema dreaptă.

Iată și cele două echipe, cari vor juca azi într'un match — desigur, foarte frumos.

Sportul Studențesc: Constantinescu, Duce, Andreescu; Tache Dumitrescu, Constantinescu, Titi Dumitrescu; Schulder, Mihăilescu (Teodor), Marinescu, Ștefănescu, Gică Popescu.

Unirea Tricolor: Zamfir (Crețeanu), Petrescu. Iliescu; Anghelache, Sucitulescu, Cristescu; Florea, Dumitrescu, Alexandrescu, Câmpeanu (Teodor), Mihăilescu (Tr. Ionescu).

Unul care a păsit cu dreptul

Burdan

a semnat un contract cu Excelsior Roubaix pâna în Iunie

Contrar știrii venite din Arad prin care se lăsa a se crede că Burdan ar fi revenit în țară, el nici nu se gândește s'o facă, cel puțin până în Iunie.

Astfel, în cursul zilei de eri d. Octav Luchide, secretarul general al F. R. F. A. a primit o scrisoare din partea lui Burdan în care acesta anunță că a reușit să-și găsească angajament la Excelsior Roubaix.

Angajamentul este făcut numai până în Iunie viitor urmând ca în caz că va corespunde să-i fie prelungit.

Dat fiind că el a avut deslegarea în mână când a fost angajat, la expirare nu va fi nevoit să plătească nimic.

Va avea cu alte cuvinte transfer liber.

Football

4.21.81

este numărul de telefon al redacției ziarului nostru

Campionatul Bulgariei

Rezultate scontate

în penultima etapă a turului

— Lewsky, leader cu două puncte avans asupra lui A. S. 23 și Ticha

Sofia (corespondență). — *Marți s'a disputat penultima etapă a turului Diviziei Naționale A. Lewsky (Sofia) se menține pe poziția de leader, dar acum este amenințat de A. S. 23 și Ticha (Varna). Aceasta din urmă cunoaște o revenire în formă care o face extrem de periculoasă.*

Cu o singură excepție, gazdele au confirmat toate pronosticurile, câștigând sigur.

SOFIA

In Capitală, cele două jocuri au adus victoriile echipelor gazde.

A. S. 23 — la care, reintrarea internaționalului Angheloff (acest Bodola al Bulgariei) se face puternic resimțită — a dispus de Șipca la scorul de 3—1 (1—0).

Au marcat: Pacedjieff (2) și Iordanoff pentru A. S. 23 și Todoroff pentru învinși.

Cu același scor, 3—1 (1—0), a câștigat și Lewski asupra codașului Diviziei: Cernomoreț din Burgas. Leaderii au confirmat prin jocul superior desfășurat, rezultatele deținute până acum cum și locul ce-l ocupă în fruntea clasamentului.

Goalurile au fost înscrise de Traianoff (2) și Nicoloff. Pentru oaspeți a marcat Gheorghieff.

VARNA

In plină ascensiune și cu un joc care a mulțumit chiar și pe adversar, Ticha a învins pe Slavia din Sofia cu 1—0 (1—0). Matchul a fost viu disputat, prilejuind un spectacol palpitant.

Unicul punct al partidei a fost marcat de Parușeff.

PLOVDIV

Ultima întâlnire a etapei s'a disputat la Plovdiv, între F. C. 13 din Sofia și echipa locală Sportklub.

Victoria a revenit, la mare luptă lui F. C. 13, echipa răpositului Mistoloff.

Tabacoff și Kamensky au marcat cele două goaluri ale învingătorilor, iar Popoff pentru învinși.

*

In urma acestor rezultate, clasamentul se prezintă astfel:

1. **Lewsky (Sofia) 11 puncte.**
2. **A. S. 13 (Sofia) 9.**
3. **Ticha (Varna) 9.**
4. **Slavia (Sofia) 8.**
5. **Vladislav (Varna) 7.**
6. **Sportklub (Plovdiv) 6.**
7. **Lewsky (Rusciuk) 6.**
8. **F. C. 13 (Sofia)6.**
9. **Șipca (Sofia) 4.**
10. **Cernomoreț (Burgas) 2.**

Bogdan a plecat spre Paris

(Urmare din pagina I-a)

s'a stins între cei interesați orice litigiu financiar.

BOGDAN A PRIMIT DIN PARTEA F.R.F.A. O ADRESA PRIN CARE I SE CONFIRMA CA VA PRIMI DESLEGAREA CLUBULUI ȘI EXTRADAREA FEDERAȚIEI DACA GRUPAREA VA INDEPLINI CONDIȚIILE DE MAI SUS.

LA D. EDWIN HERZOG

La Paris, Bogdan nu va fi singur căci deși pleacă în necunoscut — neavând nici un angajament precis — el va avea pe cineva, care să se ocupe de el.

Este d. Edwin Herzog, cunoscutul organizator maghiar — care s'a stabilit la Paris.

Deocamdată el este plecat cu echipa națională ungară în Scoția dar Bogdan va lua contact cu d. Herzog îndată ce acesta va fi la Paris.

MULȚUMIRI

Mai este nu sfert de oră până la plecarea trenului.

Bogdan care este obosit vrea să se urce. Inainte de a-i ura noroc ne roagă să transmitem toate mulțumirile lui d-lui Tilea și d-lui general Gabriel Marinescu pentru înțelegerea pe care au avut-o față de situația lui.

„Plec împăcat cu toată lumea și asta mă face fericit..“ acestea au fost ultimele cuvinte ale lui Bogdan.

Trenul pleacă în curând. rând.

Oricum, Bogdan a plecat în necunoscut. Actul lui de curaj are o semnificație mai mare decât o obicinuită evadare spre glorie și noroc.

Noi îi dorim tot acest noroc și consacrare. pe care o merită.

Racing Club Paris

va juca anul viitor în România invitat de Ripensia

Confratele parizian „L'Auto“ scrie în ultimul său număr că Racing Club Paris va fi invitat în România pentru mai multe jocuri.

Invitația va fi făcută de Ripensia, care intenționează să angajeze pe Racing Club Paris pentru un lung turneu care să aibe loc anul viitor.

La ora 11 pe arena Ciocanu

Juventus și Macaby

vor reaminti duelurile din trecut

într'o partidă, în care roș-albaștrii nu au prima șansă

Sadowsky, Oană, Brandabur și Prassler vor fi urmăriți de selecționeuri

Astăzi dimineață, începând de la orele 11, se va desfășura pe arena Ciocanul matchul amical dintre Juventus și Macaby.

Partida, fără să atingă interesul unui joc de campionat. va fi totuși foarte disputată și spectaculoasă. Nu va fi, așa cum desigur marea majoritate a publicului o va crede, prea mare diferența între cei doi adversari deși unul activează în divizia A și celălalt în B.

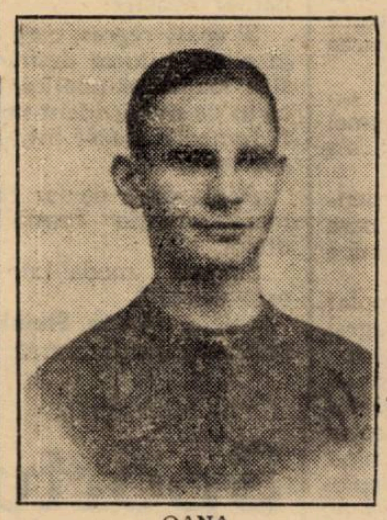

OANA

CRITERIU DE SELECȚIONARE

După cum am anunțat eri, la acest match vor fi urmăriți jucătorii cari intră în vederile federației pentru turneul echipei naționale în Orient Câțiva membri ai comitetului federal vor asista și vor referi ulterior asupra formei arătată de Prassler, Naciu, Oană, Brandabura și Sadowsky.

POATE INVINGE MACABY ?

Matchul va fi după cum am spus, foarte strâns. De oarece se dispută pe terenul lor, Macabiștii au prima șansă, teoretică. Și nu trebue să pară exagerată această afirmație deoarece divizionarii B au dovedit până acum — prin performanțele obținute — că sunt o echipă bună.

In mod normal totuși credem că Juventus va reuși să câștige dacă, bine înțeles, va juca serios.

ECHIPELE

Vor fi schimbate fiind încercați mai mulți jucători în ambele tabere.

In orice caz matchul va fi început de următoarele formații:

JUVENTUS: Sadowsky — Drăgulescu, Dragomirescu — Brandabur, Micu, Palmer — Oană, Korony, Zăinescu, Prassler, Naciu.

REZERVE: Endreffy, Cotruță, Tănăsescu, Drăgan, Schira.

MACABY: Schulder — Barasch, Gsaika — Mihalovici, Nitray, Krauss — Hermann, Szika, Hoffman, Bărbulescu, Moisescu.

REZERVE: Vogel, Havasch.

PROGRAMUL ȘI ARBITRII

MATCHURILOR DE ASTAZI

CATEGORIA I-a
SERIA A

S. T. B. — Socec, teren Ind. Iutei, ora 11. arb. d. Brandabur.

JUNIORI

Socec — S. T. B. teren Iuta ora 9, arb. Mihăilescu Ion.

AMICALE

Sp. Studențesc — Unirea Tricolor, teren Unirea, ora 14,30 arb. Crutescu Mircea.

Macabi — Juventus, teren Macabi ora 11, arb. d. Secușanu D-tru.

Isbânda — S. E. T. teren S. T. B. ora 11,15 arb. d. Cantarâgiu.

Dacia Traiană — Delea Veche teren S. T. B. ora 9.30, arb. d. Kleinikel.

S. T. B. întâlnește,

în ultimul match al campionatului, pe Socec

Ultimul match al campionatului districtual se va juca astăzi pe terenul Industria Iutei, între Socec și S. T. B.

Acest match se anunță a fi strâns deoarece combatanții ocupă în clasament ultimele locuri și de soarta acestui rezultat depinde în oarecare măsură și îmbunătățirea situației.

S. T. B-iștii deși ocupă în clasament ultimul loc totuși au o echipă bună care va da mult de lucru adversarului.

Partida se dispută după cum am spus pe terenul Industria Iutei. începând dela ora 11.

S. T. B.-ul e favorit.

Clasamentul se prezintă astfel :

Ind. Iutei	9	7	0	2	21 :	8	14
M. Oficial	9	6	1	2	26 :	15	13
Vif. Dacia	9	6	1	2	27 :	14	13
Gloria	9	5	1	3	22 :	24	11
Metaloglobus	9	4	1	4	15 :	15	9
Titanii	9	3	3	3	13 :	13	9
Olympia	9	3	1	5	15 :	22	7
Socec	8	2	1	5	13 :	18	5
S. E. T.	9	1	2	6	7 :	24	4
S. T. B.	8	1	1	6	15 :	20	3

Italienii sunt și acuma inpresionați de jocul Franței

Milano (corespondență). — *Matchul dintre naționalele Italiei și Franței, care s'a disputat Duminică la Neapole, a fost una dintre cele mai impresionante întâlniri de football, la care a asistat până acum publicul italian.*

Jocul în sine nu a fost de o factură tehnică și tactică prea ridicată, în schimb ardoarea cu care s'a dat lupta a constituit o rară demonstrație de dinamism sportiv.

Aversiunea tribunelor împotriva francezilor a reușit să împrumute oaspeților o voință de care n'au mai dat dovadă până acum la întrecerile sportive, iar jucătorilor italieni le-a inoculat la maximum acel splendid avânt care-i caracterizează în toate partidele de foot-ball.

Veniți însă cu ferma voință de a nu pierde la un scor prea mare, francezii nu și-au dat seama decât după pauză că ar fi putut învinge. Atunci s'a încins un joc homeric, în care avantajul teritorial a fost de partea oaspeților.

In schimb italienii și-au organizat o apărare de fier, prin care atacanții galici n'au mai putut trece.

Invingători prin rezultat, jucătorii italieni au recunoscut egalitatea de merit a camarazilor lor francezi.

O revoluție

în footballul din Galați

Galați, 10 (prin telefon).— **Footballul gălățean va trăi în curând un moment de sănătoasă revoluție.**

Delegații grupărilor Metalo Sport, Ermis și I.T.G. se vor retrage din districtul de football Galați deoarece în comisia districtuală sunt mai mulți membri cari nu sunt de origine etnică românească.

Gestul delegaților gălățeni este semnificativ.

FOOT-BALL

Scoruri senzaţionale în Anglia
Blackpool invins cu 9-2!!...
Rezultatele din liga II-a şi din Scoţia

Londra 10. — In cadrul campionatului de football s'au înregistrat azi următoarele rezultate:

LIGA I

BIRMINGHAM - BRENTFORD 5:1; Aston Villa — Bolton Wanderers 2:1; WOLVERHAMPTON-CHARLTON ATHLETIC 4 : 0; Chelsea - Huddersfield 3:0; Leeds United - Sunderland 3 : 3; Derby County - Leicester City 3:2; LiverpoolGrimsby - Arsenal 1 : 0; MIDDLESBROUGH - BLACKPOOL 9:2; Everton - Preston North End 1:0; Stoke City-Portsmouth 1 : 1

LIGA II

Burneley — Manchester City 1 : 1; Coventry City—Fulham 3 : 1; Luton Town—Chesterfield 5 : 0; Newcastle United—Bury 6—0; Norwich City—Tranmere Rovers 2 : 0; Nottingham Forest —Sheffield Wednesday 3 : 3; Plymouth Argyle — Swansea Town 0 : 0; Sheffield United—Bradford 3 : 1; Blackburn Rovers—Southampton 3 : 1; Tottenham Hotspurs—Millwall 4 : 0; Westbromwich—Westham United 3 : 2.

SCOŢIA

Glasgow, 10. — Următoarele matchuri s'au disputat azi în cadrul campionatului de football din Scoţia:

Aberdeen—Albion Rovers 2 : 1; Hearts—Clyde 6 : 2; Falkirk—Motherwell 2 : 1; Hamilton—Rangers 2 : 1; Hibernian—Third Lanark 1 : 1; Partick Thistle—Arboath 3 : 1; Queen of South—Raith Rovers 4 : 2; Kilmarnock Queens Park 5 : 1; St. Johnstone —Celtic 1 : 1; St. Mirren—Avr United 2 : 1.

O scrisoare din Letonia

Echipele letone de football în turneu pe continent
De Crăciun, F. C. Riga va juca în Malta, iar Armia S. K. în Franţa

Riga (corespondenţă).— Echipele fruntaşe ale footballului leton se pregătesc să plece în turnee prin diverse ţări unde au angajamente strălucite de Crăciun.

F. C. RIGA IN MALTA

Leaderul campionatului F. C. Riga, va pleca în Insula Malta unde a fost invitat pentru 6 matchuri şi anume:

25. Decembrie cu Sliema Wanderers.
26 Decembrie cu Melita.
1 Ianuarie cu Valdeta.
2 Ianuarie cu St. Georges.
6 Ianuarie cu Armata.
8 Ianuarie cu Flota.

FOOTBALL ŞI BASKET IN FRANŢA

O altă grupare fruntaşe, Armia S. K. va lua drumul Franţei, unde va juca în vacanţa de Crăciun.

Cum echipa sa de football cuprinde şi jucători de basket, Armia S. K. va susţine în Franţa şi câteva matchuri de basket.

Grecia
va recurge la vechii internaţionali pentru matchul cu
România

Athena, (corespondenţă). — **Perfectarea matchurilor cu echipa naţională a României a insemnat pentru federaţia elenă începutul lucrărilor de selecţionare.**

Matchul pe care Grecia îl va susţine la 6 Ianuarie, constitue primul cu caracter internaţional pe anul 1939 şi din acest motiv preparativele — începute de acum — se continuă în mod intens sub conducerea d-lui Cambouropulos.

Şi de data aceasta, forul de specialitate a recurs la serviciile vechiului selecţioneur unic.

D-sa, prin districtele Salonic, Athena, Pireu, etc., a reţinut numeroşi jucători din vechea gardă ca: Vazos, Danelian, Mighiakis, Helmis II, Simeonides, Vikelides II, toţi buni cunoscători ai footballului românesc.

Sunt jucători care au jucat de multe ori contra României şi d. Cambouropulos va recurge din nou la ei.

Pentru zilele de Crăciun, au fost fixate matchuri publice ale „naţionalei" în compania unor formaţii străine.

Scrisoare din Albania

Doi români vedete la „Sportklub", campionul Albaniei
Deocamdată, numai manifestaţiuni amicale în sportul albanez

Tirana. — Activitatea sportivă e, pentru moment, întreruptă în multe domenii. Sezonul oficial a fost închis şi acum, singurele manifestaţiuni se datoresc iniţiativelor de club.

Sportul care încă îşi continuă activitatea, însă cu caracter amical, este footballul.

Şi cel mai activ club este „Sportklub" din Tirana, campionul naţional şi leaderul de toamnă al diviziei naţionale albaneze.

„Sportklub" a jucat acum câteva zile la Scutari, unde a primit replica destul de timidă a echipei „Vllaznin". Campionii au câştigat cu minimum de eforturi la un scor catastrofal pentru cei din Scutari: 8—0 (4—0).

„Sportklub" a făcut o splendidă demonstraţie, care contrasta în amintirea sportivilor prezenţi cu eşecul suferit în campionat de „Sportklub" (1—2) din partea aceleaşi echipe „Vllaznin".

Leaderii au aliniat următoarea formaţie:

Qymri - Maluci, Iancu - Llambi, Karapiciu, Pliuska-Kryezin, Bicaku, Llushta, Korca, Gurashi II.

Şi e de subliniat faptul că la „Sportklub" joacă şi doi români Iancu şi Karapiciu. Primul, un mare talent, a activat mult timp în România, la Sf. Gheorghe. Dealtfel, jucătorii români se găsesc la mai toate echipele divizionare.

ALTE REZULTATE

„Sportklub" (Tirana)—„Majstor S'mora" 5-1 (4-0). S'a jucat Marţi.

„Agimi"—„Shpresa" 2-1 (0-0). Pentru campionatul Tiranei.

„N. Fraşari"—„S. S. Disperata" (1-1 (1-0).

K. I.

„Statu - quo" în Cupa Europei Centrale

In „L'Auto" sosit eri în Capitală am găsit următoarea informaţie:

„La 17 Decembrie va avea loc la Bucureşti şedinţa Comitetului Cupei Europei Centrale. Cu această ocazie se va decide asupra viitorului acestei probe. Se pare că se va menţine „statu-quo"-ul, adică Cehoslovacia, Italia, Ungaria, Jugoslavia şi România vor fi protagoniştii Cupei".

CAMPIONATUL IN EUROPA

CEHOSLOVACIA

Programul campionatului cehoslovac este următorul:

Sparta — Sl. Ostrava.
Slavia — Sk. Kladno.
Sk. Plzen — Bata.
Pardubice — V. Zizkov.
Zidenice — Bratislava.
SK. Nachod — SK Liben.

FRANŢA

Campionatul francez, continuă azi cu următoarele partide:

Fines — Lille.
Strasbourg — St. Etienne
Sochaux — Sête.
Rouen — Metz.
Marseille — Le Hâvre.
Lens — Rancing C. P.
Excelsior — Cannes.
Antibes — Roubaix.

ITALIA

Campionatul Italiei se reia azi cu următoarele matchuri:

Milan — Torino.
Liguria — Novara.
Juventus — Lazio.
Triestina — Bologna.
Luchese — Livorno.
Modena — Bari.
Roma — Genova.
Napoli — Ambrosiana.

Budapesta-Hamburg

Echipa naţională a Ungariei îşi termină astăzi, la Hamburg, turneul său întreprins în Occident

Unsprezecele maghiar sub denumirea de „Selecţionata Budapestei" înfruntă reprezentativa oraşului Hamburg.

Echipa germană nu reprezintă o valoare prea ridicată şi de aceia nu credem să fie adversar prea serios pentru pestani.

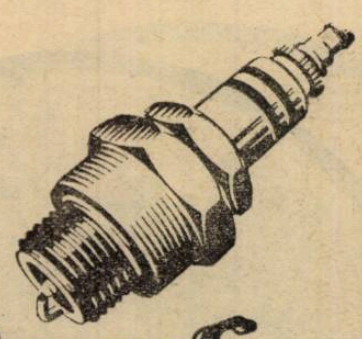

Bosch
Bujiile

cari s'au valorificat de milioane de ori — în curse şi în întrebuinţarea de toate zilele. Cei mai mari aşi ai volanului sunt prietenii bujiilor BOSCH. Şi motorul maşinii Dvs. va funcţiona mai bine dacă, la fiecare 15.000 km. veţi monta o nouă serie de bujii BOSCH

LEONIDA & Co. Bucureşti şi sucursale

Se găsesc în toată ţara, la orice magazin de specialitate

SIGMARGYL
MEDICAMENT PE CALE BUCALA
ANTI-SIFILITIC
Trimite gratuit la cerere, literatură,
AGENŢIA SIGMARGYL
Str. Principatele Unite 14, Bucureşti I
1100 **La farmacii şi droguerii.**

Pentru ce maladiile vezicei sunt atât de frecvente?

Vezica este o pungă extensibilă şi destinată să strângă urina care se scurge în mod constant din filtrul renal, pentru a o elimina. Vezica, într'un cuvânt, este un muşchi găunos, putând să se contracteze tot atât de bine ca şi muşchii plini ai braţului, şi această proprietate, când se exagerează, în caz de inflamaţiunea acestui organ, provoacă suferinţe grele.

Insă, veţi zice, cum se poate ca vezica, fiind un organ intern bine protejat, poate să se inflameze atât de uşor? Infecţiunea pătrunde acolo în două moduri: 1. Pe cale ascendentă, microbii urcând dela extremitatea canalului urinar. 2. Pe cale descendentă, urina unui rinichi infectat făcând să contamineze o vezică sănătoasă.

Pagéol constitue tratamentul perfect al afecţiunilor căilor urinare.? El descoperă microbii până în cele mai mici refugii, descongestionează mucoasele redă urinilor limpeditatea şi diminuează frecvenţa emisiunilor.

Pagéol este salvatorul căilor urinare. La farmacii şi droguerii.

Citiţi
„ILUSTRAŢIUNEA ROMÂNĂ"

UNIVERSUL SPORT

ŞTIRI

● ALERGARILE încep azi la Băneasa Trap la ora 13.30.

● EVENTUL va funcţiona în cursa întâia cu a treia (Premiile Charmion şi Cecilia), a treia cu a patra, (Premiile Cecilia şi Crusader), a cincea cu a şasea (Premiile Coolidge şi Cavalier) şi a şasea cu a şaptea (Premiul Cavalier şi prima repriză a premiului Caramel).

● ADMIRAL WORTHY a fost azi victima unui grav accident.

La antrenament, acest armăsar şi-a rupt piciorul.

Nefiind speranţe de salvare, armăsarul a fost omorît.

Se va face un import de pur sângi din Ungaria

Este aproape sigur că din Ungaria se va face un mare import de pur sângi.

In acest scop părăseşte azi Capitala cu destinaţia Budapesta distinsul nostru confrate N. Papagheorghe.

Tratativele duse de d-sa pe cale telefonică pentru cumpărarea unor pur-sângi de valoare vor fi continuate verbal. Este mai mult decât sigur ca aceste tratative să fie încheiate printr'un acord.

Alergările de trap

BANEASA TRAP;

Ziua XXII-a Miercuri 14 Decemb.

— PROGRAM DEFINITIV —

Pr. DOCTOR MAXEY
Condiţie (1/1) 11.500 lei

1700 Comoara, Dame Wilton, Luminiţa, Voevod, Lin, Dacia, Kirasa.
1720 Crăiasa, Flăcău, Desiş.
1740 Crai, Primăvara.
1760 Fudul, Elena, Harry Boy.
1780 Sorana.
1800 Arvuna, Va-ta.
1840 Florita, Vrăjitor, Măgura.
1900 Beţiv.

Pr. DONALD BELWIN
Condiţie (1/2) 13.000 lei

1700 Luna.
1740 Zgomot, Spic.
1760 Tava, Zvon, Brad.
1780 Redea, Domnica, Busuioc, Champion junior, Pinkerton, Sorvaneţ, Handicap.
1820 Legionar, Sonia Worthy, Benito H. P., Lăcrămioara.
1900 Centaur.
1980 Torent.

Pr. DIXIE VOLO
Handicap — 15.000 lei

2100 Zgomot.
2140 Sniejoc, Jeles II.
2160 Champion junior, Sonora, Aventurier, Livada.
2180 Peter Worthy.
2200 Bruma II, Rugina, Poeniţa.
2220 [illegible]na, Peceora, Ieroşca II, Pleava, Luntraş.
2240 Viziru.

Premiul DEAN
Handicap — 13.000 lei

1700 [illegible]nel, Friederike, Szelvesz, Kismet, Dolly Worthy, So[illegible] Worthy, Rugina, Voevodul Ţiganilor.
1720 [illegible]ma, Peceora, Venezia, Oswalda, Luntraş.
1740 Lucifer II, Bonzo, Oszlány.
1800 Bajadere.
1820 Antrag.

Pr. DRIFT ALONG
Performanţă — 15.000 lei

1720 Busuioc, Durdulia.
1740 Domnica, Vântişor, Champion junior, Sultana, Makrele, Geisha, Handicap.
1760 Kamaa, King Worthy, Duda, Brad.
1780 Giuditta, Cupidon, Centaur, Sorvaneţ, Ninon.
1800 Kundry, Nation, Jarvis.
1820 Pock.

Premiul DAVE HALL
Condiţie — 13.000 lei

2120 Nataşa.
2140 Sniejoc, Leu.
2160 Flying, Coconaş, Pacahantos, Rugina, Luntraş.
2180 Rai, Peceora, Talaz.
2200 Viziru, Torent, Ghid.
2220 Anny Worthy, Naverno.

Premiul DANESIA
Handicap — 11.500 lei

1700 Valina, Dudu Gordon, Ostaş, Igen.
1720 Lancia.
1740 Primăvara, Va-ta.
1760 Ghimp, Izma, Zenit, Hollò.
1780 Bravo, Puica, Florita, Zvon,
1820 Pikaver.

Moartea contelui Claude de Langel

Din Franţa ne vine vestea că la Rennes a încetat din vieaţă contele Claude de Langle, unul din pionerii curselor din vestul Franţei.

Persoană distinsă şi îndeajuns de cunoscută în lumea hipismului francez, contele de Langle ocupa mai multe posturi de răspundere în conducerea galopului francez.

Cazaca galben-albastră activa în deosebi în vestul Franţei, unde proprietarul său era comisar al curselor, vice-preşedinte al „Asociaţiei Proprietarilor" şi membru în comitetul consultatif permanent.

Intreaga presă franceză inserează cu mult regret moartea aceluia care a fost contele Claude de Langle.

Statistici ungare

Ducele de Festic,

Azar, Caissot, Robert de Ilitch şi Gutai campionii anului 1938

In fruntea proprietarilor se găseşte *ducele de Festic* cu 106.500 pengo şi 17 curse câştigate. Pe listă urmează alţi 11 proprietari cu beneficii de peste 30.000 pengo.

In fruntea cailor se găseşte *Azar* de origină engleză, cu un câştig de 160.000 pengo, (proprietatea prinţului *L. de Schwarzenberg*). Următoarele locuri sunt ocupate de „3 anul" *Bernadotte*, câştigătorul Derby-ului austriac, *Cabala* (4 ani) *Barsoni* (4 ani). *Alibi* (3 ani) câştigătorul Derby-ului ungar, etc.

La etaloni, conduce englezul *Caissot*, cu 38 curse câştigate şi un beneficiu de 241.220 pengo. Alţi cinci reproducători englezi se găsesc printre primii 12 reproducători.

„Gentlemanul" — *Robert de Ilitch* — conduce în clasamentul antrenorilor. Al doilea este *A. de Czernovits* (antrenorul d-nei Wooster, văduva baronului de Fould Spinger).

Primul pe lista călăreţilor este ungurul *Gutai*, cu 48 de curse câştigate. Al doilea pe listă vine *Klimscha* cu 42 de monte câştigate.

La gentleman conduce „terţetul", format din: *de Czath*, *de Gede* şi *de Machaszky*, fiecare cu câte 5 victorii.

AZI LA BANEASA TRAP

Amilkar, Margaret T, Sam Worothy Antrag, Citr. Gordon Pandur şi Uţa se vor întâlni în premiul Coolidge

Program atracţios Domniţa Harry va alerga în premiul Crusader. Premiul Cavalier, o cursă deschisă. 77 concurenţi în opt probe

Societatea hipică română continuă seria organizărilor de succes. Reuniunea care va avea loc azi conţine toate elementele necesare reuşitei. Este suficient să precizăm că programul este bine susţinut de un pilon solid, premiul Coolidge, o alergare de vedete şi că celelalte alergări se prezintă în nota alergărei capitale.

CATEVA VEDETE SE INTALNESC IN PREMIUL COOLIDGE

După cum am spus mai sus, proba capitală, premiul Coolidge se prezintă peste aşteptări. Vor alerga în această cursă Amilkar, deţinătorul recordului român, Antrag, Margaret T., Sam Worthy, Uţa, Blondella şi Viitor. Intervalele la cari concurează fac cursa foarte deschisă.

Este în perspectivă o întrecere atracţioasă.

77 DE CONCURENTI IN 9 PROBE

Ceeace vom remarca noi este marele număr al concurenţilor. Cele 8 probe ale zilei vor fi disputate de 77 de concurenţi. Aproape o medie de zece cai pe cursă. Sub raportul numeric deci, reuşita este asigurată.

ALERGARI DESCHISE

Vom mai remarca că probele programului sunt foarte deschise. Astfel fiind ele vor da loc la dispute spectaculoase şi la sosiri strânse.

In asemenea condiţiuni, succesul reuniunei de azi de la Băneasa Trap poate fi anticipat.

FAVORIŢII NOŞTRI

PREMIUL CHARMION

Vrăjitor se află în plină formă. In acest sens sunt concludente cele trei succese consecutive pe cari le-a obţinut. Din partea lui se poate scompta un progres deoarece se află în plină ascensiune. Nu ne-ar surprinde deci dacă va adăoga o nouă victorie la activ. Pericolul pentru fiul lui Sudan îl reprezintă Florita. Bine înteles dacă va scăpa de galop.

Iubita în ciuda faptului că este sever penalizată, graţie clasei va conta efectiv.

Indicăm: VRAJITOR, *Florita*, Iubita.

PREMIUL CONTENDER

Grajdul d-nei Ionescu este bine reprezentat în această cursă prin Curier şi Champion Junior. Ambii au o situaţie favorabilă. Credem că pot dispune de Sonia Worthy, adversara lor principală, mai ales că distanţa este lungă pentru roaibă.

Indicăm: GRAJDUL IONESCU, *Sonia, Worthy.*

PREMIUL CECILIA

Peceora a concurat onorabil Marţi. Sura a dovedit că se apropie de valoarea reală. Chiar cu această valoare, misiunea ei este dificilă. Voevodul Ţiganilor la egal se anunţă un serios rival pentru sură. Afară din cursă nu este nici Pleava.

Indicăm: PECEORA. *Voevodul Ţiganilor*, Pleava.

PREMIUL CRUSADER

Domniţa Harry reprezintă clasa în această cursă. Fiica lui H. P. în condiţiuni normale nu poate fi învinsă de Durdulia şi Tava la egal.

Indicăm: DOMNIŢA HARRY. *Durdulia*, Tava

PREMIUL COOLIDGE

In lupta finală vor conta probabil Amilkar, Antrag, Sam Worthy şi Uţa. Amilkar are prima şansă pe hârtie. Fiul lui Bob, Armstrong reintră însă. Desigur un handicap real. Şi aşa îl socotim capabil să învingă pe Antrag la egal. Sam Worthy va face o frumoasă figură. La fel Uţa.

Indicăm: AMILKAR. *Antrag*, Uţa.

PREMIUL CAVALIER

Domnica îşi revine. Marţi a marcat o comportare meritoasă. In ciuda faptului că distanţa îi depăşeşte posibilităţile, credem că va câştiga. Brad şi Sniejoc mai au serioase veleităţi

Indicăm DOMNICA *Brad*, Sniejoc.

REPRIZA INTAIA A PREMIULUI CARAMEL

Greu de ales în acest lot de mediocrităţi. Igen este mai corectă decât adversarii opuşi. Nu poate însă termina cu bine o cursă.

Având însă în vedere că întâlneşte adversari modeşti, s'ar putea să birue.

Dor de Ducă şi Oborean sunt adversarii ei.

Indicăm: IGEN, *Dor de Ducă*, Oborean.

REPRIZA A DOUA A PREMIULUI CARAMEL

Hollo se află în plină ascensiune. Nefiind însă constantă, se cuvin a fi făcute rezervele de rigoare.

Prima capabilă să profite de un eventual eşec al ei este Va-ta.

Mai remarcăm pe Zenit.

Indicăm: HOLLO, *Va-ta*, Zenit.

PROGRAMUL ALERGARILOR

Pr. CHARMION
Condiţie (1/1) 13.000 lei

Comoara	1700	Fischer
Desiş	1700	Ghinea
Elena	1720	0
Primăvara	1720	0
Arvuna	1740	Crainic
Florita	1760	Drăgotescu
Tais	1760	Pavlic
Vrăjitor	1760	E. Weich
Măgura	1760	Szabo
Geisha	1780	And-sky
Adda Worthy	1820	0
Nataşa	1820	0
Iubita	1860	Slobozenco

Pr. CONTENDER
Condiţie (1/5) 13.000 lei

Valmaş	2100	Lucan
Zvon	2160	0
Domnica	2160	0
Curier	2160	N. Ionescu
Busuioc	2160	0
Champion jr.	2180	Ghinea
Pinkerton	2180	0
Sonia Worthy	2200	Corol
Ciclop	2220	0
Lăcrămioara	2220	Crotenco

Pr. CECILIA
Handicap — 15.000 lei

Peceora	1700	Fischer
Pacahantos	1700	Ghinea
Bruma II	1700	K-niţki
Dolly Worthy	1700	Corol
Catinca	1700	0
Sonia Worthy	1700	0
Rugina	1700	0
V. Ţiganilor	1700	Grünwald
Ieroşca II	1720	T. Marcu
Talaz	1720	D-trescu
Benito H. P.	1720	Vârlan
Pleava	1720	Dobrescu
Luntraş	1740	Tassopol

Pr. CRUSADER
Performanţă — 13.000 lei

Dâmb	2100	0
Peter Gordon	2100	0
Dudu Gordon	2120	0
Pan Worthy	2120	0
Diadia Lui	2120	Szabo
Ostaş	2140	0
Beţiv	2160	Fischer
Tais	2160	0
Tava	2180	Drăgotescu
Durdulia	2180	Corol
Domniţa Harr.	2180	Cercasov
Vrăjitor	2180	0
Busuioc	2200	Ghinea
Sultana	2200	Zabelin
Makrele	2200	Grünwald
Pinkerton	2220	0
Tufănica	2220	Gaidaev
Adda Worthy	2240	0
Sonia Worthy	2260	0
Benito H. P.	2280	0

Pr. COOLIDGE
Condiţie — 18.000 lei

Coconaş	1700	0
Flying	1720	0
Pakahantos	1720	0
Kismet	1720	Tassopol
Peter Worthy	1720	0
Sorvaneţ	1720	0
Venezia	1720	T. Marcu
Colina	1740	0
Bonzo	1740	0
Viitor	1740	Slobozenco
Goardian Girl	1740	Fischer
Lucifer II	1760	0
Oszlany	1760	D. Botea
Bajadere	1760	0
Blondella	1760	Popa
Anny Worthy	1760	0
Sam Worthy	1760	Corol
Uţa	1760	Pavlic
Ideal	1780	0
Antrag	1780	Grünwald
Amilkar	1780	Gaidaev
Margaret T.	1780	Cercasov
Gretelbub	1800	0
Pandur	1800	0
Citr. Gordon	1820	0

Pr. CAVALIER
H'cap — 13.000 lei

Zgomot	2100	Gaidaev
Ghimp	2120	Slobozenco
Mura II	2120	D-trescu
Puica	2140	Pavlic
Pinkerton	2140	Gramm
Domnica	2160	Borisiac
Sniejoc	2160	Crainic
Sultan II	2160	0
Aventurier	2180	Popa
Livada	2180	d-ra Crist.
Brad	2180	Fischer
Pikaver	2200	Ghinea
Poeniţa	2240	Szabo

Pr. CARAMEL
Handicap — 13.000 lei
— Repriza I-a —

Dame Wilton	1700	Corol
Lin	1700	Szabo
Desiş	1700	Ghinea
Luna	1720	Tassopol
Valona	1720	Lucan
Harry Boy	1720	0
Igen	1720	Dobrescu
Furor	1740	Popa
Dor de Ducă	1740	Slobozenco
Ostaş	1760	Pavlic
Oborean	1780	Crainic

Pr. CARAMEL
Handicap — 13.000 lei
— Repriza II-a —

Ivan	1700	Romaniuc
Dudu Gordon	1760	Gaidaev
Guy Worthy	1720	Ghinea
Primăvara	1760	Pavlic
Va-ta	1780	Drăgotescu
Aluniş	1780	Szabo
Hollo	1780	Fischer
Pan Worthy	1760	Borisiac
Zenit	1800	V. A-sky
Puica	1820	d-ra Crist.
Mister	1780	0

Indicaţiile noastre

Pr. Charmion: Vrăjitor, Florita.
Pr. Contender: Gr. Ionescu, Sonia Worthy.
Pr. Cecilia: Peceora, Voevodul Ţiganilor.
Pr. Crusader: Domniţa Harry, Durdulia.
Pr. Coolidge: Amilkar, Antrag.
Pr. Cavalier: Domnica, Brad.
Pr. Caramel (Rep. I): Igen, Dor de Ducă.
Pr. Caramel (Rep. II): Hollo, Vata.

Clasamentul jocheilor

R. Vincent	61
A. Cucu	47
J. Gill	46
R. Cristea	39
N. Ilinca	37
V. Huţuleac	37
G. Crişan	21
M. Mullot	17
G. Tănase	15
St. Iosza	12
C. Logofătu	10
G. Enescu	8
Urdăreanu	8
G. Garner	7
G. Horwatt	5
Gosztonyi	5
B. Toth	5
I. Oprescu	5
St. Constantinescu	3
A. Enescu	3
O. Thiess	2
G. Direr	2
Florescu	1
Nicodim	1
St. Ujvari	1
F. Kaszian	1
G. Csillag	1
Tasin	1

CLASAMENTUL ANTRENORILOR

B. Gabens	56
A. Romanes	44
V. Kristoff	38
E. Gabor	37
I. Niculescu	17
St. Ujvari	15
M. Deinbeck	12
G. Garner	11
I. Pinka	9
Ch. Philips	9
A. Mac Intyre	8
A. Zimmerman	7
Ion Gheorghe	36
W. Gill	30
J. Wilson	26
J. Beeson	22
Căpitan A. Guliano	20
B. Toth	4
C. Setescu	3
General F. Iacob	2
Lt.-col. Romano	2

Cinci handicapuri câştigate consecutiv

O performanţă foarte meritorie şi originală a realizat Abbot's Own, reuşind să câştige cinci handicapuri — trei curse de plat şi două de garduri — consecutiv.

Iată rezultatul ultimei curse câştigate.

HANDICAPUL DE DECEMBRIE. — 3200 DE METRI. — 234 LIVRE

1. *Abbot's Own.* — 7 a (din Abbot's Trace şi Eeagle's Own) al d-lui E. Scott şi călărit de M. Feaker. — 72 kgr.
2. *Roman Chiep* — 7 a — 71½ kgr. (H. Nicholson).
3. *Dandy Jim* — 5 a — 66½ kgr. (M. J. Hislop).

12 partanţi.
Durata: 3' 54" 3/5.
Câştigat: 2, 2 lungimi.

UN MARE JOC AUSTRIAC astăzi la Băneasa Trap

La Băneasa Trap va avea loc azi un mare joc austriac.

Pariul începe cu 99.410 lei şi va depăşi uşor 150.000 de lei.

Jocul începe cu a doua cursă iar reprizele premiului Caramel contează ca alergări separate.

HELLENIQUA VANDUTA

Helleniqua, câştigătoarea Cambridgeshireului a fost vândută.

Un fenomen al rasei cavaline

Greyhound, cel mai rapid trăpaş din toată lumea

Istoria alergărilor de cai conţine multe nume celebre. Chiar dintre acestea, puţine, poate chiar nici unul nu poate egala faima celebrului Greyhound. Acest minunat cal s'a consacrat definitiv ca unul din cele mai reuşite exemplare cavaline din lume. Este cel mai valoros trăpaş pe care l-a avut globul până acum.

In toată America, în cercurile hipice Greyhound este subiectul la ordinea zilei. Isprăvile acestei minunate maşini de alergat au făcut ocolul lumei şi sunt viu comentate în America La Goshen, unde „minunea gris", s'a născut, este privit ca un idol.

După cum se ştie Greyhound este deţinătorul recordului mondial pe mila engleză cu 1.59¾.

Pentru trapul american, Greyhound este o reuşită propagandă. Pretutindeni unde aleargă el, se marchează recorduri de asistenţă.

In cele două clişee ale noastre poate fi văzut Greyhound în boxă şi pe pista de antrenament.

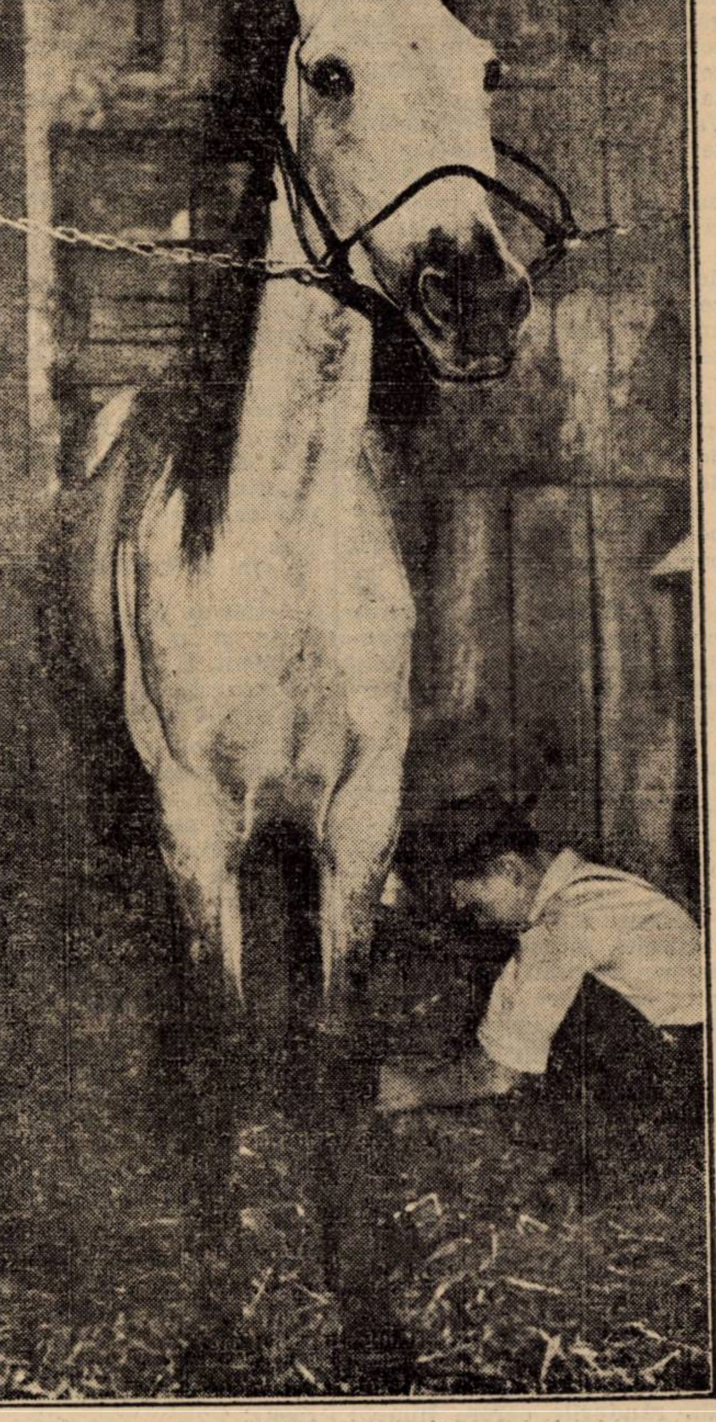

In stil parizian . . .

Astăzi se desfăşoară pe străzile Capitalei

O mare probă populară

Regulamentul, traseul şi lista participanţilor

„F.R.S.C."-ul îşi continuă, astăzi, programul de propagandă organizând o nouă probă populară.

Teatrul disputei este acelaş: străzile Capitalei; piesa aceeaşi „cross - ciclo - pedestru", numai „actorii" alţii. Acum două săptămâni au evoluat vânzătorii de ziare; astăzi vor apărea: gardienii publici, poştaşii, curierii şi funcţionarii comerciali.

DE REŢINUT

Iată câteva puncte de reţinut.

Adunarea concurenţilor se va face începând dela ora 9,30, în faţa Palatului de justiţie (Tribunal, pe auto-stradă) iar plecarea se va da la ora 10.30.

Sosirea: după 40—50 minute dela plecare.

Punctele unde alergătorii trebuie să coboare de pe biciclete vor fi indicate cu un steag roşu, iar cele unde trebuie să se urce pe biciclete cu un steag galben.

Se atrage atenţia alergătorilor că urmează să concureze cu bicicletele şi costumul cu care îşi fac zilnic serviciul.

ROSTUL ACESTOR PROBE

Iniţiativa popularizării sportului ciclist, la noi, în rândurile celor care au stat departe de mişcarea pedalei, propaganda în masele muncitoreşti, aparţine, — după cum se ştie, — forului de specialitate, al cărui diriguitor d. Vasile Canarache, susţine intens aceste manifestaţiuni.

Asupra faptului în sine, nu mai este nevoie să insistăm, el calificându-se dela sine.

Rămâne însă un alt punct, de osebită valoare: rostul acestor probe, asupra căruia am mai vorbit şi credem necesar a reveni.

Bicicleta e o sculă utilă la casa unui om. Utilă atât pentru treburile zilnic, ca mijloc de locomoţie, cât şi ca obiect de agrement pentru excursii.

Cât de utilă e o bicicletă o pot spune concurenţii cursei populare de astăzi.

Sergenţii dând fuga, de colo până colo, în executarea ordinelor, curierii câştigându-şi existenţa printr'o distribuire mai rapidă a corespondenţei.

Dar mai sunt atâţia oameni pentru care bicicleta este „tramvayul" cel de toate zilele în drum spre serviciu şi fără de care ar risca să nu poată ajunge la timp la slujbă.

Săteni din împrejurimile Capitalei, lucrători în fabrici de prin suburbii, etc., etc parcurg zilnic zeci de kilometri în drum spre lucru.

Reunindu-i pe toţi aceşti posesori de biciclete şi poate cu mai mulţi kilometri parcurşi într'o vară decât mulţi din marii noştri aşi, într'o întrecere rezervată lor, ar constitui un preţios mijloc de a le insufla gustul sportului. Sport pe care îl practică în mod zilnic şi, poate, fără să-şi dea seama prea bine, — sau ignorându-l cu desăvârşire.

Adunându-i în întreceri petrecute între ei, între inşi, din rândurile cărora nimeni nu se poate lăuda, sau nimănui nu i se poate aduce învinuirea că a mai fost „cursier" şi deci este dintr'un început... superior, concurenţii de astăzi, sunt iniţial egali.

Sunt valori egale, se presupune. Niciunul n'a mai fugit în curse, nu au ideie de atâtea chestii care determină technica şi cunoaşterea modului de alergare.

Majoritatea nici nu se cunosc. Am putea spune chiar că cele patru categorii: gardienii, postaşii, cursierii şi vânzătorii din magazine, abea astăzi vor face cunoştinţa.

Astăzi aşa dar, primesc „botezul" alergării, ca să ne exprimăm într'un termen mai... mare, dar foarte nimerit.

Astăzi primesc într'o... aventură pentru început, fără să cunoască unul valoarea celuilalt. Sunt toţi o serie de necunoscute într'o ecuaţie nouă.

Deslegarea ecuaţiei se va produce astăzi, rezultatul ei urmând să se cunoască după ora 11.

Presupunând că în momentul plecării toţi sunt valori egale, pentru că nu-i cunoaştem, nu i-am văzut niciodată evcluând, un pronostic fiind deci categoric exclus, prin însăşi debutul tuturor celor de astăzi, asta însă nu înseamnă că „deslegarea ecuaţiei" nu va avea surprize. Dimpotrivă. Multe şi pline de interes, evidenţiind elemente de valoare şi talente care până acum au stat în anonimat.

Astăzi, categoriile enumărate mai sus vor debuta.

Mâine vor fi... ciclişti şi vor prinde gustul curselor. Vom cunoaşte pe cei mai buni, şi poate câţiva din rândurile lor, în viitor, vor îngroşa rândurile specialiştilor de azi.

Credem că nu mai este nevoie de nici un argument în plus. Rostul acestor probe se desprinde clar şi de necontestată valoare.

IN STIL PARIZIAN

Astfel de probe abundă la Paris şi în alte oraşe din Occident.

Acolo, cunosc un mare succes aceste manifestaţiuni.

Şi la noi, prima a cunoscut un succes frumos care nu se va opri aci.

Aceste probe, în stil Occidental, vin să aducă un aspect, în existenţa pedalei noastre.

— em. i. —

DIN REGULAMENTUL PROBEI

Traseul este următorul:

Pe biciclete: **Palatul justiţiei-Splaiul Unirii (până la Radu Vodă); la Radu Vodă steag roşu.**

Pe jos: **Radu Vodă—Lemaître (steag galben);**

Pe biciclete: **Lemaître—Calea Văcăreşti până la deal unde începe închisoarea Văcăreşti (steag galben).**

Pe biciclete: **Mandravela la dreapta, pe şos. Oltenita până la cimitirul Bellu (steag roşu);**

Pe jos: **Cimitirul Bellu—Societatea Inainte (steag galben);**

Pe biciclete: **Soc. „Inainte" — calea Şerban Vodă până la bd. Mărăşeşti (steag roşu);**

Pe jos: **Bd. Mărăşeşti — până la podul Şerban Vodă (steag galben).**

PREMII

Iată lista premiilor cu care federaţia a dotat acest cross-ciclo pedestru: 1) 500 lei, 2) 300, 3) 200 lei, 4) un pulover, 5) 100 lei, 6) un fular, 7) un fular, 8) un fular, 9) o pereche de mănuşi, 10) o pereche de mănuşi, 11) o pereche de mănuşi, 12) o pereche de mănuşi.

LISTA PARTICIPANŢILOR

1. Klein Gereald, funcţ. com.
2. C. Ştefănescu, funcţ. com.
3. Arvunescu Gh., Athénée Palace (funcţ.).
4. Stan C., Athénée Palace (funcţionar).
5. Zamfir Nicolae, Athénée Palace (funcţionar).
6. Simion Pavel, mag. Iliescu (funcţionar).
7. Hagiescu Petre, mag. Iliescu (funcţionar).
8. Mihail Grossu, mag. Carpaţi (funcţionar).
9. Dumitrescu N., mag. Carpaţi (funcţionar).
10. Cristea Balaban, mag. Carpaţi (funcţionar).
11. Haţieganu D. (funcţ.).
12. Landru Moina (funcţ.).
13. Dobocan Vasile, curier bancă.
14. Popa Ion al 9-lea, Oficiul telegrafic.
15. Sudu Const. Oficiul telegrafic.
16. Cain Ion, Oficiul telegrafic.
17. Toroncea N., Oficiul telegrafic.
18. Micu Ion, Oficiul telegrafic.
19. Popa Ion al 11-lea, Oficiul telegrafic.
20. Păun T. Gh., Oficiul telegrafic.
21. Alexandru Vasile, Oficiul telegrafic.
22. Neamţu Vasile, Oficiul telegrafic.
23. Benebek Anton (funcţ.).
24. Zaharia Potcoavă (funcţionar) Banca de Scont.
25. Nicu Şerbănescu (funcţ.).
26. Georgescu Florin, Leonida.
27. Neagu Ion, funcţ. comercial.
28. Ionaşcu Nicu, funcţionar comercial.
29. Oprescu Florea, funcţionar comercial.
30. Negoiţă Radu, funcţionar comercial.
31. Sandu Lupu, funcţionar comercial.
32. Neagu Nic., funcţionar comercial.
33. Moldoveanu Ion, funcţionar comercial.
34. Bratu Const., funcţ. Carpaţi.
35. Petrescu V., funcţionar, Bodega Alecu.
36. Nicu Dumitriu, Oficiul telegrafic Griviţa.
37. Necşoiu Dum., funcţionar comercial.
38. Nicu Marinescu, funcţionar comercial.
39. Mănescu Gicu, funcţionar comercial.
40. Sică Petrescu, funcţionar Circa XIII.
41. Tracicar Ilie, mag. Steinhardt.

Din lipsă de concurenţi

„Cupa Traian"

nu se mai aleargă

Ea a fost amânată pentru la primăvară

După cum reeşia din comunicatul publicat eri, din partea grupării „Viforul Dacia", organizatoarea „Cupei Traian", numărul înscrişilor totalizat până Vineri seară la închiderea înscrierilor era mult prea mic.

Faptul acesta a determinat pe regizori să prelungească termenul înscrierilor până eri la prânz, firește în nădejdea că se vor mai prezenta... aspiranţi.

Dar iată că aseară primim la redacţie vizita d-lui Mişu Carlaonţ, — şeful „viforniştilor" — care foarte dezamăgit de purtarea celorlalţi colegi întru pedală, ne-a mărturisit că afară de băeţii d-sale nu s'a primit nici o adeziune dela nici o grupare. Ceeace l-a determinat să contramandeze proba.

Asta nu înseamnă însă că a renunţat la ea definitiv.

Proba, — după asigurarea d-lui Carlaonţ — se va alerga în primăvară.

Turnee de adio . . .

Charles Pelissier

popularul as francez va abandona ciclismul

Charles Pelissier, renumitul ciclist francez, care a fost câţiva ani deţinătorul a numeroase performanţe, de răsunet mondial va pleca în curând într'un turneu de „adio" în Africa de Nord.

Acest turneu va fi primul pe care-l întreprinde, fiindcă el intenţionează să facă mai multe, neîndurându-se să se lase dintr'odată de ceeace l-a subjugat o viaţă întreagă.

Iată programul de activitate al lui Charles Pelissier, înainte de-a părăsi sportul pedalei.

In primul rând, va evolua pe pista „oraşului Lumină", în următoarele curse: 11 Decembrie o cursă americană având ca adversari pe Magne şi Fournier.

Duminică 18 Decembrie va susţine un „match omnium" iar la 25 Decembrie ,va alerga în localitatea Gand, într'o competiţiune formată din două părţi: un match omnium şi o cursă americană.

Intre 27 şi 28 Decembrie se va îmbarca pentru Africa de Nord, unde va susţine numeroase „matchuri" în cadrul unui bogat program.

Iată localităţile, care vor face cunoştinţă cu asul francez: la 1 şi 8 Ianuarie în Alger, la 15 în Bone, la 22 în Tunis iar la 29 Ianuarie se va reîntoarce în Franţa.

Acest turneu pe lângă că va fi un frumos prilej de „adio" pe care Pelissier şi-l ia dela acest sport, va contribui desigur şi la „rotunjirea bugetului" pe care asul francez şi-l pregăteşte în vederea..... bătrâneţei.

Iată un om precaut, care nu va cunoaşte lipsuri în epoca de inactivitate şi despre care nu se poate spune că n'a ştiut să profite de timpurile glorioase.

DE TOATE

B. K. E. a învins Joi seară la Budapesta, selecţionata oraşului Kassa (Kosice) cu 18:2 (8:0, 8:2, 2:0).

*

Matchul dela Praga dintre L. T. C. şi H. C. Davos, s'a terminat la egalitate 1:1 (0:0, 1:1, 0:0). Punctele au fost marcate de Kucera şi Cattini II. Au asistat 6000 de spectatori.

*

IN CAMPIONATUL Cehoslovaciei Vys. Sport a învins Sk. Smichov cu 7:1 (3:1, 3:0, 1:0). („Vys. Sport" este echipa studenţilor din Praga).

*

F. C. Cotroceni convoacă azi, Duminică 11 Decembrie 1938 ore 1,30 în faţa cinematografului Cotroceni în vederea matchului cu Militari, următorii jucători:

Năstase, Ceauşu, Georgescu, Belu I, Ungureanu, Stepleanu, Popescu, Stegărescu, Marinică, Popa, Cojocărescu, Bărbulescu, Belu II, Matache, Cincu şi Mateescu. Toţi jucătorii sunt rugaţi a veni cu echipamentul ce-l posed afară de tricou.

*

FERENCVAROS *va întreprinde un turneu în Grecia, iar Hungaria în Egipt.*

*

JOI *după amiază la Praga, în cadrul unui match amical, Boehmians (o echipă din diviza secundă a Cehoslovaciei) a învins pe Slavia cu 5:3.*

*

Toţi corespondenţii noştri sunt rugaţi a ne trimite corespondenţă detaliată asupra campionatului districtual din centrele respective.

ATLETISM

Clubul Venus își propune un vast program de activitate pe anul 1939

Organizarea secțiunii. Numeroase concursuri în perspectivă

Dintre grupările câștigate în ultima vreme pentru mișcarea atletică. Venus a reușit să se impună în primul rând.

Succesele strălucite obținute de tinerii săi atleți și interesul pe care conducerea poli sportivei grupări, a acordat-o atletismului constitue o dovadă elocventă că Venus a înțeles rostul atletismului.

In situația atletismului românesc, apariția secțiunii clubului Venus a constituit un serios reviriment.

UN PROGRAM BOGAT

Cu ocazia recentei sărbătoriri dela Splendid Park am avut prilejul să stăm de vorbă cu unul din conducătorii grupării „negre" care ne-a făcut interesante declarații în legătură cu programul pe anul 1939.

ORGANIZAREA SECȚIUNII

Primul nostru gând — ne-a declarat d. C. Leoveanu conducătorul secțiunii — este de a organiza în mod serios secțiunea de atletism, dat fiind că un progres nu se poate realiza în acest sport de cât printr'o conducere cât mai competentă.

Pentru sezonul viitor ne-am gândit să instituim o comisiune tehnică alcătuită din specialiști.

In acest sens am făcut apel la câteva persoane care prin trecutul și competența lor sunt serioase garanții că atleții clubului Venus vor fi metodic îndrumați.

Incepând din Ianuarie atleții „negri" vor urma ședințele săptămânale de gimnastică, conduse de un specialist.

CONCURSURI NAȚIONALE ȘI INTERNAȚIONALE

In cadrul unei apropiate ședințe secțiunea clubului Venus va pune la punct programul de activitate pe sezonul în curs.

Numeroase concursuri pentru descoperirea elementelor, meetinguri pentru membrii clubului și concursuri naționale cu invitații, aceasta în domeniul concursurilor naționale; în domeniul internațional vom căuta să trimitem atleți la concursuri în Ungaria și Polonia țări apropiate și cu un atletism superior.

Iată pe scurt programul secțiunii atletice a clubului Venus, asociație care va juca în curând un prim rol în mișcarea atletică românească.

Convocarea membrilor ligii „Muntenia"

Liga de atletism Muntenia, convoacă în vederea adunării generale, întreg comitetul pentru Luni 12 Decembrie orele 20, în localul F. R. A., str. Gogu Cantacuzino 33 (Casa Petrolmina).

SPORTURI MECANICE

Noui candidați la titlul de recordman mondial motociclist

După moartea lui Fernihough, moarte survenită în urma unei tentative de record mondial pe șoseaua de la Gyon (Ungaria), se crede că Anglia a renunțat la lupta pentru stabilirea recordului mondial motociclist de viteză absolută.

Iată însă că o asociație de trei: Noel Pope, R. C. Rouland și F. L. Beast, în legătură cu constructorul britanic George Brough, au decis să continue opera lui Fernihough și, în acest scop vor utiliza în Martie sau Aprilie viitor, tot baza dela Gyon.

Pilotul va fi Noel Pope și mașina un Brough Superior cu Motor Jap de 2 cilindri în V, cu compresor Zoller. Bolidul va fi pregătit de Beast care a imaginat și profilul lui.

Astăzi antrenament în vederea cursei în teren variat

Competițiunea se va desfășura Duminica viitoare

Astăzi, la ora 10 jum., parte din concurenții cari intenționează să participe la alergarea automobilistă și motociclistă în teren variat, care se va disputa Duminica viitoare, vor fi conduși pe parcurs, de către organizatorii și inițiatorii competițiunei.

Cu această ocazie se va face și primul antrenament, urmând ca alte două încercări neoficiale să se țină în cursul săptămânei.

Plecarea pe traseu va fi la ora mai sus indicată, dela garajul ing. Jean Calcianu, str. Ghiocei 20.

NOUI INSCRIERI

Eri după amiază s'au mai primit trei înscrieri și numeroși automobiliști s'au interesat de condițiunile întrecerii, făgăduind că se vor prezenta astăzi spre a lua parte la antrenament.

In urma adeziunilor primite eri, lista înscrierilor a luat următoarea înfățișare:

Riry Bohory, Fiat
Leopold Conovici, B. M. W.
Ing. Jean Calcianu, X
Dr. Titu Manicatide, Fiat
Vasile Baditoiu, Scoda
Alexandru Frim, Lancia

Medicina și atletismul

Medicina sportivă nu se va găsi pe calea adevăratelor realizări practice de cât în momentul când competența și autoritatea medicilor noștri vor fi puse realmente în slujba mișcării sportive.

Recenta inițiativă a U. F. S. R.-ului de a înființa un cabinet de cercetări medicale precum și studiile interesante apărute sub auspiciul Soc. medicale de educație fizică, ne dovedesc că această problemă preocupă pe medicii noștri.

In legătură cu aceasta sunt demne de menționat două interesante cercetări în domeniul atletismului.

Prima lucrare poartă titlul de „Cercetări medicale asupra atleților participanți la cea de a VIII-a balcaniadă" și cuprinde studii efectuate de un grup de membri ai Soc. Medicale de Educație Fizică și care au ajuns la constatări interesante în domeniul medicinei aplicată la educația fizică.

A doua lucrarea este opera d-lui dr. Tr. C. Dumitrescu dela A. N. E. F. care poartă titlul:

„Turburări în articulația cotului la bunii aruncători de suliță".

Lucrarea extrem de documentată cuprinde observațiuni complete asupra celor mai buni specialiști români și ajunge la o serie de concluzii care vor trebui ținute în seamă de: atleți, antrenori și medici.

Lucrarea d-lui dr. Tr. Dumitrescu nu trebue să lipsească din nici un club de atletism.

Anul atletic 1938 800 metri

Fără a ne entuzisma și departe de a ne declara satisfăcuți, vom remarca totuși, analizând performanțele obținute în acest sezon în comparație cu cele de anul trecut, că la 800 m. s'a realizat un sensibil progres.

Cursele excelente ale lui Kiss și Lăpușan, cei doi ași ai probei, progresul lui Fischer și Ahmed și apariția promițătoare a lui Twardowski, Ionescu. Grandpierre Nangly și Negrescu ne fac să privim cu încredere viitorul sezon.

Dintre cei care nu mai figurează pe listă menționăm pe: Lazar insuficient pregătit în acest an, brașovenii Ruck și Brenndorfer și bănățenii Beran și Dudas, nume dispărute prematur din această specialitate.

Iată acum și lista celor mai bune rezultate:

1. 58.8 Lăpușan Metropola Buc.
1. 59. 1 Kiss individual.
2. 01 Nemeș St. Rom Buc.
2. 03. 6 Ahmed St. Român Buc.
2. 03. 8 Fischer S. S. G. S. Brașov.
2. 06. 8 Twardochlieb Vict. Buc.
2. 07. 3 Iordan C. F. R. Buc.
2. 08 Nyaguly, Tg. Secuiesc.
2. 08 Grandppiere I. A R.
2. 08. 1 Negrescu C. A. Brăila.

1937		1936
1.58.5	Nemes 2 m. 3 s.	Manea
1.59.2	Lăpușan 2 m. 3 s.	Lăpușan
2.02.6	Necula 2 m. 5 s.	Link
2.04	P. Ruck 2 m. 5.8 s.	Lazar
2.05	Kis 2 m. 6 s.	Brenndorfer
2.06	Brenndorfer 2 m. 8 s.	Dudas
2.07.4	Beran 2 m. 8 s.	Necula
2.08	I. Ruck 2 m. 8.2 s.	Bindea
2.09	Fischer 2 m. 8.2 s.	Grandpierre
2.09.6	Bindea 2 m. 8,3 s.	Botez

Australianul Oppermann a stabilit un nou record pe 1000 mile

Sidney, 9. — Alergătorul australian Hubert Oppermann a acoperit distanța de 1000 mile (1609 km. 300 m.) în 63 ore 37 min. 30 sec.

Isprava sa a însemnat stabilirea unui nou record pe 1000 mile, doborând astfel pe cel obținut de englezul Ferris, cu 70 ore 40 minute.

Media orară realizată de Oppermann a fost de 25 km. 294 metri.

Distincțiuni streine pentru aviatori români

Guvernul italian a distins pe d. comandor Scarlat Rădulescu, directorul aviației civile cu ordinul „COROANA ITALIEI" în gradul de comandor.

Deasemenea d. comandor Cernescu a fost decorat cu „COROANA ITALIEI" în gradul de Ofițer.

OMUL VA SBURA CU FORȚE PROPRII...

In Italia se manifestă un interes deosebit pentru problema sborului omului prin forța sa muschiulară. Acum câtva timp Reale Nazionale Aeronautica (RUNA) a constituit un Comitet national pentru desvoltarea studiilor relative la această problemă și pentru organizarea unui concurs. Acest concurs a fost dotat din primul moment cu o sută de mii lirete, premii ce urmau a fi acordate pentru decolaj de pe sol fără întrebuințări de forță motrică, sburându-se câteva sute de metri cu viraje la înălțimea unui pilon.

După regulament, termenul pentru prezentarea de inscrieri era la 31 Decembrie crt. S'a decis însă ca acest termen să se prelungească până la 30 Iunie 1939; până atunci numeroșii inventatori vor avea timpul să experimenteze sistemele lor.

Concursul a fost pus sub patronajul Contelui de Turin și este interesant de notat că cele o sută de mii lire premii au fost sporite la frumoasa sumă de 1.200.000 lire.

Se va reuși oare ca legendarul Icar să devie o realitate omenească în cel mai scurt timp?...

Azi se vor inaugura la Predeal două cabane și un mausoleu

Din inițiativa batalionului 4 Vânători de munte s'au construit la Predeal pe minunatele culmi ale Dihamului două cabane.

Ele sunt opera exclusivă a acestui batalion care merită pentru această operă sincere felicitări din partea tuturor sportivilor îndrăgostiți de munte.

Odată cu aceste două cabane se va inaugura și un mausoleu în amintirea eroilor morți în timpul marelui războiu pe aceste plaiuri.

Pentru amatorii de ski, cabanele care se inaugurează astăzi constituesc adăposturi de care turiștii dar mai ales pasionații sportului alb aveau mare nevoe.

ASTĂZI

O zi decisivă în cupele de iarnă

Telefon Club - C. F. R., la băeţi şi Aurora - Caraiman, la fete, sunt matchurile zilei

La volley-ball activitatea va fi astăzi tot atât de copioasă ca şi săptămâna trecută, diferenţa constă însă în faptul că, etapa de astăzi — a III-a a cupelor de iarnă — este cu mult mai interesantă decât cea precedentă, programând partide cari constituesc derby-urile cupei şi ale căror rezultate ne va permite să înterzicem echipele cari vor disputa finalele respective.

De aceia putem anticipa fără să greşim că sala societăţei „Inainte" din Calea Şerban Vodă 211 va fi astăzi neîncăpătoare faţă de marele număr de spectatori cari vor dori să asiste la desfăşurarea jocurilor atât dimineata cât şi după amiază.

Astfel cei ce se vor scula mai de dimineaţă nu vor avea ce pierde deoarece vor putea viziona la volley femenin talentele Delavrancei în frunte cu Lenu Tomescu şi Adriana Georgescu războindu-se cu adevăratele lor din echipa Mioriţei. De asemenea vor avea ocazia să asiste la derby-ul primei serii dintre Aurora şi Caraiman, precum şi la jocul spectaculos pe care îl va desfăşura Hai-Haiul în compania Vergului echipa femenină care a produs până acum cele mai mari surprize.

Programul de băeţi va fi şi el la înălţime căci „Venus", această tânără dar talentată echipă, va avea ocazia să dea un nou prilej de mulţumire conducătorilor şi suporterilor săi cari se vor afla în sală.

Din programul masculin de dimineaţă mai reţinem partida dintre Macaby şi A. S. A. care va ocaziona de asemenea o luptă frumoasă.

După amiază matchul „forte" va fi desigur jocul dintre Telefon Club şi C. F. R., care va pune serios la contribuţie coardele vocale ale spectatorilor. Importanţa acestui joc o arătăm mai jos la avanscronica partidelor din cadrul cupei „Inainte".

De asemenea după amiază programul femenin va fi la înălţime căci echipa cu cel mai spectaculos joc, Iureşul, va evoevolua în compania Sp Studentesc.

Startul nu va lipsi nici el având ca adversar meritoasa echipă a E. F. A.-ei.

In general, o etapă foarte interesantă cari va constitui o frumoasă şi utilă propagandă pentru acest sport.

CUPA FEMENINA

Publicăm în rândurile ce urmează avant cronicile partidelor femenine în ordinea în care se vor disputa jocurile.

DELAVRANCEA — MIORIŢA
Ora 10. Arbitru T. Vârgolici

Primul match femenin se va disputa între tânăra şi talentata formaţie a Delavrancei cu Mioriţa, joc care constituie de altfel şi revanşa partidei din campionatul regional ce a revenit atunci Delavrancei.

Un joc frumos în perspectivă, în care Delavrancea e favorita noastră.

VERGU — HAI-HAI
Ora 10. Arbitru Avachian

Unul dintre „leaderii" categoriei a II-a dă astăzi un examen dificil având ca partener pe Hai-Hai.

In mod normal şi dacă Hai-Haiul nu-şi va desconsidera adversarul poate câştiga această partidă. In caz contrariu talentele pe cari le posedă echipa d-lui Covaci poate produce o surpriză — care credem că numai plăcută nu poate fi pentru Hai-Hai.

AURORA — CARAIMAN
Ora 12. Arbitru E. Dumitrescu

„Derby-ul" primei serii a cupei femenine se va disputa la orele 12 între Aurora, echipa care s'a dovedit a fi cea mai omogenă în campionatul de iarnă şi Caraiman care este actualmente un mare semn de întrebare pentru jucătoarele Aurorei.

Cât de importantă este această partidă, se poate vedea şi din pregătirile atât de intense pe cari le-au făcut conducerile grupărilor respective.

Astfel Aurora, care până acum s'a prezentat în toate matcurile din sală numai în cinci jucătoare, va introduce în formaţie pentru matchul de astăzi pe una din surorile Marcovici.

In formaţie completă, conducerea grupărei speră într'un randament mai mare a echipei.

Pe de altă parte, Caraimanul care se prezintă tot în cinci jucătoare căci nu avea pe a şasea mai acceptabilă, a legitimat în cursul săptămânei pe Puşa Dâmboianu, una dintre vedetele fostei echipe a Telefon Clubului.

In afară de aceasta fetele Caraimanului au fost supuse în tot cursul săptămânei unor repetate antrenamente pentru ca în jocul de azi să se prezinte în cea mai bună formă.

Cu asemenea pregătiri e imposibil ca jocul să nu corespundă, favoritul nostru la această întâlnire fiind Aurora.

MACABY — M. OFICIAL
Ora. 15.30. Arbitru R. Florian

Macaby posedând o echipă care este iniţiată în „tainele" volley-ballului va câştiga încă două puncte care vor avea darul să le consolideze o poziţie favorabilă în clasament.

IUREŞ — SP. STUDENŢESC
Ora 16.30. Arbitru T. Augustide

Echipa cu cel mai complet joc întâlneşte astăzi un adversar dintre cei mai dificili şi care se bucură de o tradiţie foarte curioasă.

Intr'adevăr Sp. Studenţesc poate juca foarte slab în toate partidele anterioare, în schimb în ziua când are ca adversar Iureşul sau Startul practică un joc cu totul excepţional.

Astăzi însă, dacă tradiţia nu se va desminţi, jocul excepţional practicat de universitare nu va avea darul decât să mărească spectaculozitatea partidei, căci marele favorit rămâne tot Iureşul.

START CLUB — E. F. A.
Ora 17.30. Arbitru R. Florian

In ciuda faptului că E. F. A., ocupă un loc puţin comod în clasament, totuşi Startul pentru a câştiga cele două puncte de astăzi, va trebui să joace cu mare seriozitate ,aceasta din cauza tinerelor jucătoare cari toate sunt adevărate speranţe ale volley-ballului femenin.

RADU VODA — V. DACIA
Ora 18.30. Arbitru F. Marinescu

Nu ştim cum se va prezenta Viforul Dacia în sală, cunoaştem însă valoarea fetelor de la Radu Vodă cari astăzi vor neapărat să obţină o dublă reabilitare.

Totuşi V. Dacia nu va ceda aşa de uşor astfel că indicăm un match nul, rezultat ce ar oglindi fidel forţele ambelor echipe.

CUPA INAINTE

In cadrul cupei „Inainte" se vor disputa următoarele jocuri:

A. C. T. — BONAPARTE
Ora 8.30. Arbitru E. Dumitrescu

Primul joc al zilei va coincide şi cu prima victorie bonapartistă, bine înţeles dacă prezumtivilor învingători nu li s'ar părea ora prea matinală...

Scorul ce va fi realizat nu e în funcţie decât de echipa pe care o va alinia C. S. Bonaparte.

MIORIŢA — M. OFICIAL
Ora 9. Arbitru Drăghicescu

Ambele echipe s'au mai întâlnit în cadrul campionatului, victoria revenind atunci Mioriţei.

După forma arătată până acum în sală, Mioriţa porneşte favorită, un rezultat nul nefiind exclus.

RADU VODA — I. P. P.
Ora 9.30. Arbitru F. Covaci

Două echipe din categoria II-a care se vor strădui ca partida lor să fie spectaculoasă, lucru pe care îl credem că îl vor reuşi datorită faptului că în ambele echipe sunt elemente tinere şi talentate.

Posedând o echipă mai omogenă, Radu Vodă e favorit.

V. S. C. — VIITORUL
Ora 10.30. Arbitru Andronache

Unul dintre cele mai disputate jocuri ale etapei de azi va fi desigur acela dintre Viitorul şi V. S. C.

Până acum, Viitorul, merituoasa echipă din categoria II-a, deţine recorud de viteză în ceeace priveşte obţinerea victoriei.

In matchul de astăzi însă, situaţia se schimbă căci „Lăzăriştii" au ca adversar redutabila garnitură a V. S. C.-ului.

Cu toate că echipele sunt din categorii diferite — V. S. C.-ul activează în campionat la prima categorie — pronosticăm un match nul. Acest rezultat depinde însă de forma în care se vor prezenta Baranovsky şi Ganea cei doi trăgători ai Viitorului.

VERGU — O. C. B.
Ora 11.30. Arbitru E. Dumitrescu

Cu echipa cea mai bună, O. C. B-ul poate câştiga însă cu oarecare greutate acest joc. Cum însă o parte din vedetele Olimpicului îşi fac actualmente serviciul militar indicăm un rezultat de egalitate, pe cari forma lui Covaci, Marinescu şi Comp. îl pot transforma într'o victorie „Albastră".

INAINTE — VENUS
Ora 12.30. Arbitru Andronache

„Venus" echipa surpriză a cupei, care deşi în campionat „domiciliază" prin categoria III-a întâlneşte astăzi prima garnitură a proprietarilor sălei

Gloriosul învingător al Macabylor este favoritul nostru cu toate că Inainte e într'o continuă ascensiune de formă.

Jocul însă va prilejui un spectacol de bună calitate.

VIFORUL DACIA — CARAIMAN
Ora 15. Arbitru Herold

Primul match de după amiază se va consuma între două echipe tinere şi talentate: Caraiman şi Viforul Dacia

Ambele echipe se vor prezinta pe teren, cu o carte de vizită dintre cele mai frumoase: au cedat numai după mare luptă fostului campion naţional Sp. Studenţesc.

Dacă Viforul Dacia va prezenta cea mai bună echipa, atunci matchul se va termina la egalitate, în caz contrariu, Caraiman poate spera la o victorie.

A. S. C. — MACABY
Ora 16. Arbitru F. Marinescu

Macaby pe care înfrângerea suferită din partea Venusului l-a adus la realitate, întâlneşte astăzi echipa arhitecţilor.

Matchul nu e uşor pentru alb-albaştrii cari, totuşi, după un oarecare efort vor termina învingători.

TELEFON CLUB — C. F. R.
Ora 17. Arbitru Avachian

Insfârşit, matchul zilei în care campioana naţională de volley: Telefon Club, întâlneşte redutabila garnitură a feroviarilor, şi care va respecta, credem, tradiţia, învingătorul acestui joc nedesemnându-se decât după o luptă acerbă care să depăşească timpul de 30 minute ce i-a fost rezervat.

De altfel lupta titanică ce se anunţă e perfect explicabilă, în joc fiind însuşi soarta cupei.

Intr'adevăr, în caz de victorie, feroviarii pot ocupa cu certitudine primul loc în serie participând astfel la finala cupei.

Pe de altă parte, Telefon Club are neapărat nevoe de o victorie căci a pierdut prin forfait în faţa A. C .T.-ului, şi numai acumularea celor două puncte ce sunt astăzi în joc îi poate restabili situaţia.

Din cele relatate mai sus, reese că partida de astăzi va avea o valoare spectaculară excepţională.

Pentru noi favoritul acestui joc este Telefon Club.

PEBE — DELAVRANCEA
Ora 18. Arbitru G. Epuran

Din prizma rezultatului pe care aceste echipe l-au înregistrat în faţa O. C. B.-ului — ambele echipe au terminat la egalitate cu olimpicii — indicăm un match nul.

AURORA — AV. SPORTIV
Ora 19. Arbitru F. Marinescu

O misiune grea are astăzi Aurora care întâlneşte periculosul „leader" al categoriei a II-a Av. Sportiv.

Cum „Cantemiriştii" vor neapărat să-şi continue seria victoriilor, vor juca în matchul de astăzi cu o voinţă inegalabilă.

Aurora va căuta să tempereze „zelul" Avântului sportiv, opunându-i o tehnică înaintată.

Va învinge elanul sau tehnica? Iată o întrebare, al cărei răspuns precis îl vom avea astă seară.

Prevedem victoria Aurorei, însă la mare luptă.

SPORTUL STUDENŢESC — RAHOVA
Ora 19.30. Arbitru Drăghicescu

Deşi Sportul Studenţesc nu deţine o formă prea bună, totuşi Rahova nu va reuşi să facă altceva decât să cedeze cât mai onorabil.

R. F.

RUGBY

Două „ciocniri" pasionante

între patru echipe capabile de surprize

în cadrul campionatului

T. C. R., VA TRECE UN EXAMEN DIFICIL IN COMPANIA ECHIPEI R. C. 13

T. C. R., va întâlni astăzi un adversar periculos în echipa d-lui inginer Nicu Veluda.

R. C. 13 face parte din categoria acelor echipe, care dacă nu au prea progresat din punct de vedere technic în schimb beneficiază de o mare calitate, şi anume, ardoarea ce o depun jucătorii în cursul unei partide.

Şi datorită acestei calităţi R. C. B., s'a distins în acest sezon prin două performanţe, ce au avut un mare răsunet în lumea rugbyştilor.

Astfel, echipa de faţă, a cedat de justeţe Venusului, pentruca o săptămână mai târziu să dispună de Stadiul Român cu 8—0.

Amintim că matchul se va disputa pe terenul I, ora 14 şi 30, arbitru fiind Theo Kranz

FORMAŢIILE

T.C.R.: Păunescu, Oprea, Dragu, Irimia, Marinescu, Popovici, Popa, Mărculescu Ţăranu, Munteanu, Egăn, Lebel, Mateescu, Burlescu, Bârsan, Marin Ion şi Zissu.

R.C. 13 : I. Ifrim, Oprescu Gh., Ifrim N., Lăpuşneanu, Florea, Grigorescu, Anghel, Stengher, Manoliu, Bratu, Porancea, Simeş, Tita Rădulescu, Veluda, Oprescu II şi Ciupea Marin.

SPORTUL STUDENŢESC-C. F. R.

Tot în cadrul categoriei onoare, echipa Sportul Studenţesc va juca în contra C. F. R.-ului.

Matchul se va disputa pe terenul II, la orele 14,30 arbitrul fiind d. Herck.

FORMAŢIILE

Sportul Studenţesc: Georgescu, Grigorescu Victor, Ascanio Damian, Sadoveanu, Andraş, Iavănescu Dan, Tellu Diamandi, Riegler, Diaconu, Teodorescu, Caraman, Macarovici, Ştefan Ionescu, Fântâneanu şi Pârcălăbescu.

C.F.R. : N. Ionescu, Mexe, State, Cârciumaru, Brănişteanu Fl., Soare, Zamfir, Secară, Clinciu, Ionescu, Bătu, Tenescu, Milea şi Popescu.

ALTE INTALNIRI

Victoria—C.F.R., teren I, ora 10, arbitru I. Popovic.

Av. Sportiv—Sportul Studenţesc, teren II, ora 10, arb. d. I. Georgescu.

Paaina Boxului

Cântecul s'a sfârşit!

Toma Aurel şi Gh. Popescu au plecat

O dimineaţă surâzătoare de Decembrie: după o săptămână de ceaţă şi de nori grei, ziua de eri, deşi friguroasă, a fost totuş mai plăcută.

In această zi, din Bucureşti plecau 2 boxeuri...

Plecau spre Paris în chip de ambasadori ai sportului.

Unul consacrat: Toma Aurel; iar celălalt Gh. Popescu, purtând, în sângele furtunos al tinereţii sale, toate şansele victoriei.

S'au suit timizi cu cele două-trei gemantane în cl. III-a a vagonului Bucureşti-Vincovce.

Câteva batiste au fluturat la plecarea convoiului de vagoane....

PLECAREA...

Pe peronul gării de Nord, eri dimineaţă, la plecarea Simplonului, era mare afluenţă de sportivi.

Toma Aurel fost campion al Europei şi Gheorghe Popescu, campionul României la categoria pană, plecau spre Paris.

In multimea prietenilor cari au condus la gară pe cei doi sportivi am remarcat prezenţa d-lor: Gică Zaharia, preşedintele grupării Prahova Box Club din Ploeşti; Const. Ionescu, oficial F. R. Box, d-na şi d. Mario de Santo, Petre Antonescu, Toma şi toţi fraţii lui Aurel Toma, precum şi o sumă de gazetari.

Toţi au venit să ureze drum bun şi succes celor doi boxeuri români.

Mai sunt 10 minute până la plecarea trenului.

Toma Aurel şi Gheorghe Popescu ne-au făcut câteva declaraţii:

MAI INTAI JACKIE BROWN ŞI PE URMA... AMERICA!

Mă pasionează foarte mult matchul pe care-l voi face la începutul anului cu Jackie Brown.

Sunt un om foarte impresionabil: dacă-l bat pe Jackie Brown, calc cu dreptul în... anul viitor şi „ţin" foarte mult să merg cu ..dreptul pe orice drum în ascensiunea carierii mele.

După Jackie Brown va veni şi America, dar până atunci nu mă gândesc de cât la acest match.

E „saftea" de anul nou şi cred că voi lua şi „sutarul" de mii drept bursă!

MA DUC LA PARIS INTR'O EXCELENTA STARE SUFLETEASCA

Gheorghe Popescu ne declară următoarele:

Plec într'o stare sufletească admirabilă. In cele două expediţii anterioare am plecat cu inima îndoită; poate că era şi teama de necunoscut; dar astăzi când după nenumăratele piedici ce mi s'au pus în calea plecării şi pe cari prin dârzenia voinţei mele de a pleca, le-am înlăturat, gândesc că totul va merge de azi înainte bine.

Astfel că mă duc la Paris cu o inimă mare şi cu o voinţă şi mai mare de a învinge.

Veţi auzi multe lucruri bune despre mine.

Trenul se pune în mişcare.

O strângere de mână, o îmbrăţişare, în altă parte Toma îşi îmbrăţişează părintele, fraţii....

O lacrimă, un sărut şi o fluturare de batistă.

Trenul s'a şters în zare...

Prietenii şi neamurile boxeurilor plecaţi se reîntorc tăcuţi.

Numai paşii ţocănesc ritmic pe bazaltul peronului.

Cântecul s'a sfârşit: Toma Aurel şi Gh. Popescu au plecat....

Un clasament al boxeurilor europeni

Părerea preşedintelui I.B.U.

Ziarul „L'Auto", sosit eri în Capitală, publică un clasament al celor mai buni boxeuri din Europa, datorit d-lui di Campello, preşedintele I. B. U.

Dăm aci acest clasament căruia îi vom face, la sfârşit, câteva adnotări. Iată-l:

MUSCA: 1) Enrico Urbinati (It.); 2) Pierre Louis (Fr.); 3) Etienne Ferraro (Fr.); 4) Fortunato Ortega (Sp.); 5) Raoul Degryse (Belg.); 6) Hubert Offermann (Ger.).

COCOŞ: 1) Aurel Toma (România); 2) Baltazar Belenguel „Sangchilli" (Sp.); 3) Luigi Cattaneo (It.); 4) Valentin Angelmann (Fr.); 5) Ernst Weiss (Ger.).

MENŢIUNI ONORABILE: Bernard Leroux (Fr.); El Houssine (Maroc); Legrand R. (Belg).

PANA: 1) Phil Dolhem (Belg.); 2) Maurice Dubois (Elv.); 3) Jos. Preys (Belg.); 4) A. Lagrand (Ol.); Pit Dam (Belg.).

MENŢIUNI ONORABILE: Gustave Ansini (It.); Karl Beck (Ger.); Paul Doginaux (Fr.).

UŞOARA: 1) Aldo Spoldi (It.); 2) Carl Andersen (Dan.); 3) Karl Blaho (Ger.); 4) Jo Populo (Fr.).

MENŢIUNI ONORABILE: Maurice Holtzer (Fr.); Pierre Momont (Fr.); Robert Disch (Ol.).

SEMI-MIJLOCIE: 1) Felix Wouters (Belg.); 2) Carlo Orlandi (It.); 3) Gustave Eder (Ger.); 4) Marcel Cerdan (Fr.); 5) Vittorio Venturi (Italia).

MENŢIUNI ONORABILE: Michele Palerno (Kid Frattini) (It.); Saverio Turiello (It.); Anacleto Locatelli (It.); Gustave Humery (Fr.); Omar Kouidri (Fr.); Amedeo De[illegible] (It.).

MIJLOCIE: 1) A. Cristoforidis (Grecia); 2) Van Klaveren (Ol.); 3) Tenet (Fr.); 4) J. Besselmann (Ger.); 5) Anneet (Belg.).

MENŢIUNI ONORABILE: Mario Casadei (It.); Kid Tunero (Cuba); Ignacio Ara (Sp.).

SEMI-GREA: 1) Adolf Heuser (Ger.); 2) Gustave Roth (Belg.); 3) Karel Sys (Belg.); 4) Preciso Merlo (It.).

MENŢIUNI ONORABILE: Martinez de Alfara (Sp.); Antonio Rodriguez (Sp.).

GREA: 1) Max Schmelling (Ger.); 2) Heinz Lazek (Ger.); 3) Walter Neusel (Ger.); 4) Arno Koblin (Ger.); 5) Sante de Leo (It.).

MENŢIUNE ONORABILA: Gunnar Baerlund.

Desigur că este vorba de o listă indicativă, totuşi ne surprinde faptul că autorul ei a omis în stabilirea clasamentului unele performanţe cu adevărat semnificative.

Astfel, la categoria muscă nu găsim trecut pe Dumitru Panaitescu învingătorul lui Angelmann, fost campion mondial şi european. In schimb, figurează în listă oameni cu performanţe mai puţin răsunătoare, ca Etienne Ferraro.

Din lotul boxeurilor de categorie până lipseşte Gheorghe Popescu, dar i s'a făcut loc lui Dogniaux.

In categoria uşoară figurează puţin, dar — cu excepţia lui Aldo Spoldi — proşti. Credem că în acest clasament ar fi fost loc de frunte şi pentru cei doi Popescu.

Dar Baerlund? Numai menţiune onorabilă, când el figurează în primele locuri ale clasamentelor mondiale?

Astăseară la A. C. T.

Se va desfăşura o interesantă reuniune pugilistică amatoare

Pe program figurează cei mai buni boxeuri amatori. Pronosticuri

Astă seară, în sala A. C. T., din str. Luterană 27, la ora 7 se va desfăşura în organizaţia grupării Asociaţiei Creştine a Tinerilor, o interesantă reuniune pugilistică.

D. Ion Ionescu, preşedintele grupării si comandantul străjei d. Ioan Lungu maestrul sălei de box, n'au precupeţit nimic pentru ca reuniunea să fie occidental organizată.

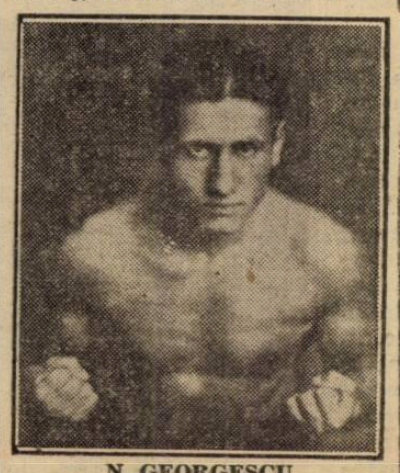

N. GEORGESCU

Cele 11 matchuri ce se vor desfăşura vor da loc la interesante dispute mult apreciate de spectatori.

Faptul că pe program sunt selecţionaţi cei mai buni amatori ai A. C. T.-ului, Tirului, C.F.R.-Galaţi, Rapid, Jean Constantinescu şi Turda, prezintă o chezăşie a seriozităţii interesantelor dispute.

CATEVA MATCHURI FRUMOASE

Matchurile cele mai frumoase cu siguranţă, vor fi acele disputate între Ilie Impăratu, Constantinescu, N. Panaitescu, Vasile Roşca, Ludovic Sângheorghe, Gh. Glomnicu şi Gh. Niculescu.

CATEVA PRONOSTICURI

Lipsa de spaţiu nu ne permite să discutăm matchurile: vom indica însă câţiva câştigători.

Astfel Gh. Glomnicu, Ludovic Sângheorghe, N. Panaitescu, Constantinescu, Chiriac, Stoianovici, Niculae Georgescu şi Gheorghe Ioniţă nu pot pierde — după părerea noastră — matchurile în care vor apare.

REUNIUNEA INCEPE LA ORA 7 SEARA, CU NOUA SOLEMNITATE SPORTIVA

Reuniunea va începe precis la ora 7 seara.

Gruparea organizatoare, în acest sens a dat următorul comunicat:

Boxeurii programaţi, sunt invitaţi să fie prezenţi în sală, Duminică la ora 18 precis, întrucât până la ora începerii disputării matchurilor vor primi instrucţiuni în vederea comportării pe ring, conform noilor dispoziţiuni ale U. F. S. R.-ului.

PROGRAMUL MATCHURILOR

Iată cum a fost alcătuit programul matchurilor de astă seară:

1. *Petre Păun (A.C.T.) — Bidrinschi (Rapid).*
2. *Vânătoru I. (A.C.T.) — Radu Alexe (Tir).*
3. *Vânătorul II (A.C.T.)— Teodorescu Manole (Tir).*
4. *Gheoghe Ioniţă (A.C.T.) —Mazarin (Rapid).*
5. *N. Georgescu (A. C. T.) — Tătărăscu (Central).*
6. *Stoianovici (A.C.T.) — Popa Ion (A.C.T. Slatina).*
7. *Chiriac (Turda)— Popa Alexandru (A.C.T. Slatina).*
8. *Constantinescu (Turda) —Impăratu Ilie (Tir).*
9. *N. Panaitescu (Gloria C.F.R.- Galaţi) — Cojocaru (J. C.).*
10. *L. Sângheorghe (J. C.) — Roşca Vasile (Tir).*
11. *Gh. Niculescu (Rapid) — Gh. Glomnicu (Tir).*

Matchurile se vor desfăşura în 3 reprize a 3 minute.

TOMA AUREL (xx) şi GH. POPESCU (x) pe peronul gării de Nord, eri, înaintea plecării în Franţa.

Breack... stop... out...

DIN BOXEUR... LUPTATOR

Phil Scott a abandonat boxul şi va deveni luptător.

REZULTATE PUGILISTICE LA ELYSÉE MONTMARTRE

Joung Perez a fost învins prin abandon în repriza 10-a de Ortega.

Alex. Thomas a făcut match nul cu Carrio

M. S. Marele Voevod Mihai
președintele de onoare al Sp. Studențesc

Construirea stadionului va începe la primăvară

Studenții dela ANEF obligați să activeze la Sp. Studențesc

Sediul Sportului Studențesc, instalat în noul palat al facultății de drept, a fost aseară teatrul unei ședințe de importanță deosebită.

Comitetul central al asociației Sp. Studențesc s'a întrunit sub președinția d-lui rector Constantin Stoicescu. Au asistat d-nii: Petre Bejan, conferențiar Dimitriu, conferențiar Gerota, prof. Th. Georgescu, Ianul, secretarul general al Universității București, D. Tănăsescu, Jean Lucescu, C. Leca, I. Buzoianu, C. Chiriceanu, C. Ursacke, A. Mărășescu, dr. Șoimu Minciulescu, Notty, Covaci, președintele studenților în drept, C. Drăgulescu, Riegler, cum și numeroși membri ai societății studenților în drept.

„SALUT CU BUCURIE PREZENȚA D-LUI P. BEJAN..."

D. rector C. Stoicescu deschide ședința salutând cu bucurie pe d. P. Bejan și-l felicită pentrucă a aceceptat președinția secției football. D. Bejan a mulțumit d-lui rector pentru călduroasul salut și spune că stă la dispoziția Sportului Studențesc cu toată dragostea.

Deasemenea, d rector mulțumește și d-lui D. Tănăsesc, care a acceptat să conducă mai departe secția de rugby.

TIMBRU UNIVERSITAR PENTRU SPORT IN 1939

Apoi, comitetul a trecut la ordinea de zi, destul de încărcată.

D. C. Stoicescu își exprimă părerea sa de rău că la Universitatea din București nu se percepe o taxă pentru sport, așa cum există la Cluj.

In schimb, d-sa a promis că începând din toamna anului viitor va introduce un timbru universitar în acest scop, în folosul sportului universitar prin „Sportul Studențesc"

M. S. MARELE VOEVOD MIHAI PREȘEDINTE DE ONOARE

In ce privește președinția de onoare a grupării, Comitetul central — în unanimitate — a decis ca să fie oferită Măriei Sale Marelui Voevod Mihai.

LA PRIMAVARA VA INCEPE CONSTRUIREA STADIONULUI

In problema stadionului, comitetul a discutat numeroase soluții pentruca s'o rezolve definitiv și cât mai repede.

D. C. Stoicescu a promis că Rectoratul va face

MARIA SA MARELE VOEVOD MIHAI DE ALBA IULIA

toate demersurile necesare pe lângă autoritățile în drept pentru a le obține concursul în vederea construirii acestui stadion.

Lucrările vor începe la primăvară și vor ținti — pentru moment — construirea unui teren de football și rugby, o pistă de atletism, cum și ridicarea unui gard împrejmuitor.

D. PROF. BAZILESCU, PREȘEDINTELE SECȚIEI DE ATLETISM?

Apoi s'a luat în discuție chestiunea secției de atletism.

D. conferențiar Gerota a arătat că fiind numit ca reprezentant al Rectoratului pe lângă Sportul Studențesc nu poate accepta președinția acestei secții, însă dă toate asigurările că va fi alături de toți cei care lucrează cu dragoste pentru club.

In concesință, comitetul central a hotărît să ofere d-lui prof. Bazilescu președinția secției de atletism.

Comitetul central al universitarilor, sub președinția d-lui rector C. Stoicescu a luat aseară hotărâri importante

Radu Tănase nu mai părăsește secția de hockey

COMISIA TECHNICA ATLETICA

De altfel, nici comitetul acestei secții n'a fost completat. In mod cert se poate spune că d. Covaci va fi casier, d. C. Drăgulescu, secretar general, iar d-nii Herold, prof. C. Mortun, Popescu-Colibaș și Ciaclani vor forma comisia tehnică.

CAMP DE ANTRENAMENT LA A.N.E.F.

Referitor la activitatea secțiunii, comitetul central va face apel la conducătorii A. N. E. F.-ului pentru ca acesta să pună la dispoziția membrilor „Sp. St."-ului terenul pentru antrenament.

STUDENȚII A.N.E.F. OBLIGAȚI SA ACTIVEZE LA SP. STUDENȚESC

Secția de de atletism a studenților va beneficia de un efectiv extrem de numeros. Intrucât sunt obligați, toți studenții și studentele de la A.N.E.F. vor trebui să activeze numai în cadrul Sportului Studențesc, care va înființa și o secție femenină.

RADU TANASE RAMANE LA SP. STUDENȚESC

Chestiunea transferării jucătorului de hockey Radu Tănase a provocat lungi discuții, care — spre satisfacția tuturor — s'au terminat cu un „happy-end".

D. rector C. Stoicescu a arătat că d. C. Tănase, tatăl jucătorului, i-a adresat o scrisoare prin care-l roagă să intervină pentru a se acorda fiului său cuvenita deslegare, deoarece fiind minor, n'o poate obține pe calea regulamentelor.

D-nii I. Buzoianu și C. Leca, au vorbit arătând calitățile și talentul de hockeyst de rassă ale lui Radu Tănase, a cărui eventuală plecare ar lăsa un mare gol în echipa Sportului Studențesc, care nu l-ar putea înlocui.

La insistențele comitetului și mai ales ale d-lui rector C. Stoicescu, Radu Tănase — care era prezent — a anunțat că va rămâne la Sportul Studențesc, ale cărui culori va continua să le apere.

Gestul tânărului jucător, care și-a manifestat încă odată dragostea de club, merită subliniat.

TERENURILE DE TENNIS

In legătură cu terenurile de tennis ale C.F.R.-ului și Juventusului, care află pe terenul facultății de drept, comitetul va lua măsuri ca să fie cedate Sportului Studențesc, care să le pună la dispoziția membrilor săi și studenților.

BALUL ANUAL LA 12 MARTIE

In sfârșit, comitetul central a fixat data balului asociației la 12 Martie 1939. Balul va avea loc la Cercul Militar sau în sala „Arta".

Timbru universitar pentru sport în toamna anului 1939

D. prof. Bazilescu va fi președintele secției de atletism

Aseară la „Oteteleșanu"

Telefon Club-Venus 7-1 (1-0)

Invingătorii au arătat o formă promițătoare, în schimb „negrii" mai au nevoe de antrenament

Intâlnirea de aseară dela patinoarul Oteteleșanu dintre Telefon Club și Venus a furnizat un joc bun și un spectacol destul de atracțios.

Intâlnirea deși avea caracter de antrenament, a fost destul de disputată și făcea impresia unui adevărat joc de campionat. Aceasta, pe de o parte din cauza ambiției jucătorilor, cari voiau să se afirme cu orice preț ca bun hockeyiști, iar pe de altă parte datorită celor două „galerii" cari își susțineau favoriții lor cu un entuziasm sgomotos.

Această „atmosferă de campionat" dovedește marea popularitate pe care a început să o dobândească hockey-ul.

Telefon Club, mai rutinat și mai bine pregătiți, a câștigat destul de ușor, deși terenul „îngust" nu-l favoriza de loc.

Ne-a plăcut în special agresivitatea și eficacitatea nouei linii de atac, compus din Pană, Anastasiu, Petrovici. Inovația de a trece pe Anastasiu înaintaș s'a dovedit fericită. Cu atât mai mult cu cât, nici linia de fundași nu s'a resimțit de pe urma lipsei lui. Intr'adevăr, Gică Buia, — care a fost o adevărată revelație aseară — secondat de masivul Biro, a anihilat cu ușurință toate încercările atacului advers și în acelaș timp a trecut și la contra-atac.

Cealaltă linie — condusă de Botez — deși cuprinde doi tineri — pe Radu Tănase și Tillea — a dat de asemenea satisfacție.

La Venus, apărarea ne-a plăcut. Vulcănescu și Marinescu sunt buni în „jocul la om". Antrenați cu atenție, ei vor forma în curând o excelentă apărare.

Dintre portari Andrasowski a fost mai bun, deși și Hartel a corespuns.

In cele două linii de atac s'au remarcat Tomovici, Titinel Teodorescu, Florin Popescu și Bărbulescu.

Faptul că înaintările Venusului n'au reușit să marcheze nici un punct (singurul goal venusist fiind opera fundașului Marinescu) se datorește în mare parte lipsei de omogenitate.

Intr'adevăr, în cursul antrenamentului cele două linii de atac au fost incontinuu modificate. Specificând acest amănunt nu vrem să-i facem nici un repros, pentrucă în definitiv antrenamentul servește și pentru încercări nu numai pentru exercițiu.

Dar credem că ar fi mai bine ca locurile jucătorilor să fie fixate dela început și titularii să joace totdeauna în acelaș post și în aceiași linie.

*

Cele 8 goaluri au fost marcate de Botez (2), Pană (2), Buia, Anastasiu și Petrovici, iar pentru Venus a înscris Marinescu.

S'au jucat două reprize, cari au durat aproape o oră.

A arbitrat d. Țico în fața a 200 de spectatori.

Echipele au aliniat următoarele formații:

TELEFON CLUB: Dron (Fluераș), Buia, Anastasiu (Biro), Tănase, Botez, Tillea, Biro (Pană), Pană (Anastasiu), Petrovici (Brackl).

VENUS: Hartel (Andrasowski), Marinescu, Vulcănescu, Bărbulescu (Pascu), Tomovici, Teodorescu, Gall, Bărbulescu (Florin Popescu, Fiamaropol.

Inotătorul Pușcașu
a semnat pentru Metropola

Paul Pușcașu excelentul înnotător al Viforului Dacia a semnat pentru Metropola. Cu acest bun element Metropola își va întări simțitor cadrele în campionatele viitoare.

Stadiul Român
face astăzi un ultim antrenament înaintea plecării în Africa de Nord

După cum am anunțat la timp, echipa de rugby a Stadiului Român va întreprinde în cursul acestei luni un interesant turneu în Africa și Franța.

Data plecării a fost fixată pentru 14 Decembrie crt.

Astăzi, stadiștii vor face pe terenurile dela șosea un ultim și serios antrenament, la ora 10.

Editura Societății Anonime „Universul", București—România

ASOCIAȚIUNEA SIBIIU

Taxa poștală plătită în numerar conform aprobării dir. g-rale p. t. t. nr. 70.346/938

2 LEI

UNIVERSUL SPORT

12 PAGINI
269-1938

Redacția și Administrația: Palatul „UNIVERSUL", str. Brezoianu 23—25. Telefon: Centrala: 3.30.10; Redacția: 4.21.81. Redactor responsabil EUGEN DUMITRESCU

Proprietar: „Universul", S. A.
Adm.-delegat STELIAN POPESCU
Inscris sub No. 167, Trib. Ilfov

Nr. 269. — Anul I — BUCUREȘTI. — Marți 13 Decembrie 1938

ABONAMENTE: 3 luni LEI 150 | 6 luni LEI 270 | 1 an LEI 500

ERI

Timpul favorabil a permis numeroase manifestații sportive

La București, Oradea, Cluj, Arad și Timișoara s'a jucat

FOOT-BALL

(pag. 3-4-5)

„Muncă și voe bună" a organizat un frumos

CROSS-COUNTRY

(pagina 10)

O luptă dârză a prilejuit

CICLO-CROSSUL

de propagandă

(pagina 9)

La șosea matchurile oficiale de

RUGBY

(pagina 10)

In sala „Inainte" au fost surprize la

VOLLEY-BALL

(pagina 8)

La A. C. T. și Roșiori de Vede s'au desfășurat reuniuni de

— BOX —

(pagina 11)

Relațiile sportive dintre Germania și Cehoslovacia vor fi reluate la sfârșitul săptămânii

„CETEKA", agenția telegrafică cehoslovacă anunță oficial că forul suprem al sportului german a ridicat dispoziția din Aprilie, care interzicea întâlnirile dintre grupările sportive germane și cehoslovace.

Legăturile sportive vor fi reluate în ziua de 17 Decembrie, când L. T. C. din Praga joacă la Sportpalast din Berlin cu Schlittschuhclub.

Federația de turism și-a ales comitetul

D. Niculae Șerbănescu, președintele Curții administrative, a fost ales președintele F. R. S. T.-ului

Eri s'a ținut adunarea generală extraordinară a federației române a societăților de turism.

Pe ordinea de zi, era înscris, între altele și modificarea unor articole din statut, precum și alegerea noului comitet, în urma demisiunii fostului președinte, d. Mihail Haret.

Au participat 12 societăți de turism prin reprezentanții legali.

ALEGEREA NOULUI COMITET

Alegerea președintelui și a comitetului s'a făcut prin vot secret.

Iată constituirea noului comitet:

D. Niculae Șerbănescu, președinte al F. R. S. T.

D-nii **Dumitru Baldovin** (Turing Club Român) și **Kepp Franz** (Societatea turisică ardeleană S. K. V.) ca vicepreședinți.

D. prof. **Valeriu Tebeică** (Prietenii Mării) secretar general al F. R. S. T.

D-nii **Udriște Olt** (A.D.M.I.R.) **Dumitru Gherasi** (Clubul Carpatic Român), dr. **Borbat** (E. K. E Cluj), **Manole Dobrescu** (România Pitorească), arh. **Mircea Kernbach** (Turing Club Român), **Emil Herzog** (Piatra Craiului) și **Frederis Schuler** (Societatea turistică ardeleană).

Straja Țării va organiza la 15 Decembrie un concurs de tir pentru școlari

Pentru a stimula sporturile în legătură cu apărarea națională, Straja Țării va organiza un concurs de tir pentru stolurile școalelor secundare.

La acest concurs — care va consta din patru trageri — fiecare stol va trimete câte un cuib format din cei mai buni trăgători.

Prima tragere va avea loc la 15 Decembrie.

Arsenal joacă, la vară, pe continent dar nu vine în România

George Allison scrie la rubrica de football a unui mare ziar londonez că Arsenal a primit o interesantă ofertă pentru a juca vara viitoare în Peru. Oferta a fost trimisă prin intermediul unui jucător al Arsenalului, care este actualmente antrenor al unui mare club peruvian.

Managerul Allison scrie că a fost nevoit să decline oferta, deoarece, la vară, Arsenal întreprinde un turneu în Suedia, Germania, Olanda și Danemarca.

Arsenal va juca în Gemania în regia lui Schalke 04 sau Hamburg Sport Verein.

Iată așa dar, că Arsenal nu poate juca în România nici anul viitor.

La 16 Decembrie

Milică Teodorescu *boxează la Hollywood cu* Al. Romero

Campionul nostru și excelentul pugilist Milică Teodorescu sau cum i se mai spune dincolo de ocean... Milo Theodore, va boxa peste câteva zile în America, în primul lui match oficial, cu Al. Romero.

Matchul se va desfășura pe „Legion Stadium" din Hollywood la 16 Decembrie.

Inainte de match, Milică Teodorescu ne-a trimis fotografia adversarului său cu câteva cuvinte „bine simțite" despre ce crede el de acest match.

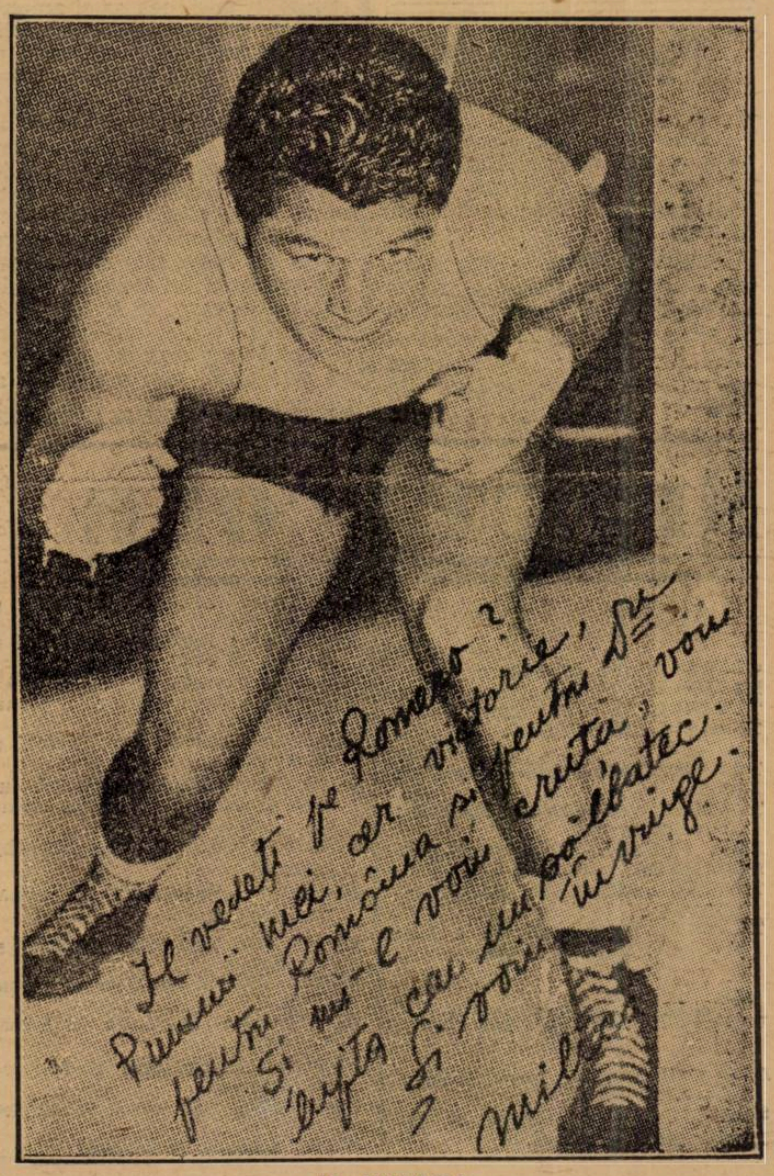

AL. ROMERO

Turneul echipei naționale în Orient

Jucătorii reținuți se vor antrena Miercuri pe stadionul A.N.E.F.

Azi se va alcătui lotul ce urmează a fi convocat

Pregătirile în vederea turneului pe care echipa națională sub numele de „Combinata diviziei naționale A" îl va întreprinde la sfârșitul lunei curente în Orient, n'au început propriu zis.

Deocamdată, tot ceeace s'a făcut în vederea turneului, a fost urmărirea — în matchurile de eri — a selecționabililor.

In ce privește pregătirea jucătorilor, aceasta va începe Miercuri. Antrenamentul urmează să aibe loc pe stadionul A.N.E.F., în care scop F. R. F. A. îl va solicita în cursul zilei de azi.

Tot astăzi se va alcătui și lotul jucătorilor care vor fi convocați la antrenamente. Miercuri este probabil că jucătorii nu vor face antrenament la două porți, ci unul de condiție și puțin cu balonul.

Cât despre matchurile cu Kispest proectate pentru Sâmbătă și Duminică, încă nu se poate afirma cu certitudine că se vor disputa. In orice caz, selecționații vor susține Duminică un joc public.

Școala de sky a C. C. R.-ului

In timpul vacanței de Crăciun, va funcționa la cabana „Brav" din capătul văii Jepilor, o școală de ski a Clubului Carpatin Român.

Este prima școală de ski care se organizează în Bucegi, în masivul bucureștenilor și unde se află cel mai vast teren de ski din România.

Platoul Bucegilor constituie pentru skiorii de toate categoriile o atracție deosebită. Se găsesc aci pante line și repezi la înălțimi cari variază între 1900 și 2500 m. Cu peisagii mereu noi, cu posibilități de perfecționare și de căpătare a noui cunoștințe, practicarea skiului în platoul Bucegilor constitue pentru toți o atracție deosebită.

La cabana „Brav", bine aprovizionată și foarte bine încălzită, amatorii de ski vor găsi în organizarea Clubului Carpatin Român, o școală condusă de un foarte priceput instructor de ski, absolvent al cursului vestitului skior austriac Schrabel.

*

Pentru ca amatorii de ski să găsească în condițiuni cât mai avantajoase prilejul de a-și petrece vacanța Crăciunului în una din cele mai confortabile cabane de pe Bucegi, clubul organizator a dispus ca pentru 140 lei să se servească zilnic patru mese substanțiale.

Inscrierile se fac până Sâmbătă 17 Decembrie la sediul clubului în str. Sabinelor 57.

Dr. Csik abandonează natația

Budapesta 11. — **Campionul olimpic de natație dr. Csik este serios preocupat de gândul abandonării sportului său favorit.**

Csik, care este medic de spital, nu mai dispune de timp necesar pentru a urma cu regularitate antrenamentele și deaceia el nu va mai lua parte la concursuri de natație.

Poșta redacției

GEORGE F. (autor revuistic), Loco. — Examinat scrisoarea dv. Vă sfătuim să încercați la cinematografele Marconi sau Triumf.

SILVIU HERȘC. — Regretăm, dar pentru păr trebue să vă adresați revistei „Trup și Suflet".

„PÉPÉ" GHER. — Documentatul dv. articol: „Necesitatea băilor", n'a putut apărea din lipsă de spațiu.

AVENTURILE DETECTIVULUI WILLIAM THARPS

JOCHEUL DISPARUT

ROMAN SPORTIV de GEORGE MEIRS

TRADUCERE de CONST. TOMESCU

CAP. II

FRUMOASA NECUNOSCUTĂ

Un străin a intrat în cabina lui Winggs fără ca să fie observat; se prea poate ca acest individ să nu fie Conssort — cea mai elementară prudență trebuind să țină pe marele bookmaker, departe de jocheul complice; acest necunoscut poate să fie un alt jocheu, un antrenor, un trimis oarecare. Publicul acuză pe proprietarul câștigătorului, dar el se sprijină, în această acuzație, numai pe succesul neprevăzut al calului său; dar și alții decât el putuseră să încerce lovitura fără a le reuși, și să creadă că suprimând șansa favoritului, ei câștigau cursa.

S'ar putea, evident, riposta, la aceasta, că Conssort avea, firește, mai mult interes decât oricari alții, ca proprietar mai întâi, ca „donneur", apoi, fiindcă pusese mari pariuri pe favorit; în această privință toți bookmaker-ii — și sunt destui — puteau să fie suspectați.

Acest raționament ne părea la toți destul de logic și inspectorul și ca mine îl aprobarăm complectamente; credincios consemnului pe care și-l dăduse, amicul meu nu lăsa să se întrevadă, orice ar fi fost, impresiile sale, cu toate încercările făcute pentru a-l sili să-și dea pe față părerile.

Comisarul își continuă subiectul, evocând scena surprinsă între Winggs și aceia pe care el o considera până la proba contrară ca fiind metresa acestuia; întrevăzu, ca urmare, două piste diferite, cari aveau la bază femeia, una făcând din ea aliata racoleurului, ale cărui oferte făcuseră pe jocheu, până la sfârșit, să cedeze, cealaltă, dimpotrivă, o arăta ca fiind obstacolul pe care Winggs, — trădător al stăpânului său — voia să-l înlăture din drumul său.

Ambele ipoteze erau la fel de plauzibile; în primul caz, vizitatorul necunoscut din cabină eșuase în misiunea sa și amanta cercase ultimul asalt; în celălalt jocheul fusese cel mai tare. Și într'un fel și într'altul comisarul considera pe omul cu țigările ca trimis al principalului beneficiar. Chiar, voind să împingă și mai departe unele deducții accesorii, el se întreba până la ce punct putea fi ferit de orice bănuială însuși antrenorul lui *Monden*. dar ducele luă apărarea lui Smitson și stabili că, oricare ar fi fost interesul său de a-și împiedica pensionarul de a câștiga, acesta era, cu siguranță, mai mic decât acela pe care îl avea de a-l vedea ieșind primul și, admițând cele mai rele presupuneri, el avea, profesionalmente, la dispoziția sa, mijloace mult mai practice pentru a-și ajunge scopul.

Acest argument păru să convingă pe cei doi polițiști oficiali cari găsiseră foarte plauzibilă ipoteza vinovăției posibile a antrenorului.

Solicitat de ducele de Jorie, William Tharps consimți să spună că din partea sa, n'a crezut de cuviință să se oprească asupra acestei ipoteze pentru motivele pe cari el însuși le arătase. Dar cum comisarul, profită de ocazie pentru a-l ruga să-și dea părerea asupra diverselor considerații expuse de el, detectivul îl asigură că nu are nimic de spus. Se înțelege că, în regulă generală, autorul unui *forfait* este cel care folosește de pe urma lui, *dar atâți oameni, profitaseră*, în cazul în speță, fără ca din aceasta să se afle altceva decât că acest punct de vedere putea să aducă celui care îl lua prea mult în considerație, destul de multe nepăceri; ori el era singurul de care se servise polițistul. Și apoi orice regulă comportă excepțiuni. Era cazul de față una din ele? El nu putea să spună nimic neavând nici o prezumție serioasă.

— Ca să încheiem, spuse detectivul, trebuie să spun că d-ta ești hipnotizat de victoria neprevăzută a armăsarului d-lui Coussort, și, oricât n'ai voi, alături acest fapt de fiecare din deducțiile d-tale. In loc să te ocupi de însuși faptul petrecut, d-ta epilogheзi una din consecințele sale. Departe de mine gândul de a-ți critica tema care, aparent, stă foarte bine pe picioare, dar eu ași voi ca d-ta să iei lucrurile mai dela început, pentru a judeca numai faptul dispariției lui Winggs, fără a te lăsa absorbit de vreuna din laturile sale.

Comisarul păru surprins. Desigur, el nu înțelesese în întregime gândul eminentului detectiv și se ferise să-l întrerupă, de teama ca acesta să nu înceteze de a mai vorbi.

Tharps înțelese tot ceeace îl frământa pe comisar și se explică mai departe:

— Arthur Winggs a dispărut în mod misterios, dar nimic nu arată că această dispariție e în legătură cu exercițiul profesiunii sale, deși ea s'a petrecut la hipodrom și evenimentul putea să aibă loc în ajun sau a doua zi după alergarea premiului „Jokey-Club"-ului, poate, fără a-și modifica prin aceasta scopul final. Am spus și repet: toate ipotezele, oricât de raționale ar fi, sunt premature; nu vom putea orienta exact cercetările și deducțiile noastre decât în momentul în care vom fi în posesia altor noui preciziuni; așteptând, nu trebuie să neglijăm nimic și te felicit că te-ai îngrijit de a lua în considerație tot ceiace ar fi putut aduce vre-o oarecare clarificare.

— Ar fi indiscret să vă întreb dacă v-ați putut face vre-o părere în privința vizitatorului invizibil, amator de țigări cu capul aurit, în urma cercetărilor făcute în cabină?, întrebă, făcându-și singur curaj, comisarul.

Amicul meu zâmbi:

— Văd bine că îți mult să afli aceasta. Dealtfel, ai foarte multă dreptate: observațiile mele ți-ar putea fi de folos pentru a regăsi acest ciudat personaj. Primul lucru sigur este faptul că el a stat mult timp împreună cu jocheul, dacă judecăm după cantitatea apreciabilă de scrum care acoperea covorul în dreptul locului ocupat de el.

(Urmează mâine)

PENTRU CITITORII NOUI

In urma unei întâmplări puțin banale, petrecută la hipodromul dela Chantilly, detectivul William Tharps ia în cercetare ciudatul caz al dispariției jockeului Arthur Winggs, care trebuia să conducă în alergarea premiului Jockey Clubului, calul prietenului său, ducele de Jorie.

Pentru început el stabilește că, înainte de alergarea cursei, un străin l-a vizitat pe Winggs în cabină și a stat de vorbă cu el.

Câțiva polițiști l-au văzut, pentru ultima dată, stând de vorbă cu o femeie.

Bănuit, între alții, că n'ar fi străin de dispariție, este și bookmekerul Coussort, al cărui cal „Golden Dick", fusese beneficiarul lipsei jockeului.

Sportul în străinătate

Ultimele telegrame

TENNIS

DANEMARCA CONDUCE CU 2-1 ASUPRA FRANȚEI

Copenhaga, 11. — Terminându-se sezonul de vară, au început competițiunile internaționale din cadrul cupei Mr. G., destinată practicării tennisului pe teren acoperit.

Echipa reprezentativă a Danemarcei, după ce conducea cu 2-0 în prima zi, a fost învinsă (Körner și Jacobsen) de Borotra, Bolelli (Franța) cu 6:4, 6-2, 11-9.

După ziua a doua, Danemarca conduce cu 2:1.

BUDGE INVINS DE UN AMATOR

Longbeach, 11. — Ultimul match ca amator al lui Budge s'a soldat cu un rezultat surprinzător: Budge a fost învins de un tânăr modest, Tidball, cu 2-6, 6-2, 4-6.

HOCKEY

CEHII S'AU REVANȘAT

Praga, 11. — Revanșa matchului Cehoslovocia-Elveția s'a disputat astăzi. De data aceasta cehii au câștigat cu 1-0 (0-0, 0-0, 1-0).

W.E.V. INVINS LA BUDAPESTA

Budapesta, 11. — Matchul internațional B.K.E-W.E.V (Viena) s'a terminat cu victoria gazdelor la scorul 1-0 (0-0, 0-0, 1-0).

ETOILE DU NORD A DISPUS GREU DE CRACOVIA

Bruxelles, 11. — Echipa de hockey pe ghiață Etoile du Nord a învins echipa reprezentativă a orașului Cracovia cu 3:2. Echipa poloneză își continuă turneul și în Olanda.

BOX

BOXEURI ELVEȚIENI INVINȘI LA POZNAN

Varșovia, 11. — Aseară, la Poznan, echipa reprezentativă de box a orașului a învins cu 9:7 echipa reprezentativă a orașului Berna.

RUGBY

SAXONIA DE SUD A PIERDUT LA TOULOUSE

Toulouse, 11.— Echipa de rugby 15 Saxonia de Sud a întâlnit astăzi aci pe echipa reprezentativă a Pyreneilor, într'un math internațional de rugby.

De și ultima dată echipa germană învinsese adversarul de azi, de data aceasta reprezentativa Pyrineilor a câștigat cu 11:7 (3:0).

SKY

SARITURI LA NEBELHORN

Muenchen, 11. — Zăpada așezându-se în straturi groase în regiunile muntoase, sporturile de iarnă și-au deschis sezonul de activitate

La Nebelhorn a avut loc azi primul concurs de sărituri cu skiul, la care au luat parte 50 concurenți. Probele s'au desfășurat pe un timp favorabil și cu zăpadă pulverizată.

Cele mai bune sărituri le-a avut tânărul Sepp Weiler, care a totalizat 147,8 puncte, având ca distanțe de sărit, 40 și 41 metri.

SPECTACOLE

Teatre

OPERA: Nunta lui Figaro.
NAȚIONAL: Madame Sans Gêne.
TEATRUL STUDIO: Clownul.
TEATRUL COMOEDIA: Dragoste pe note.
TEATRUL LIBER (sub Comoedia): Mama.
TEATRUL REGINA MARIA: Azilul de noapte.
LIGA CULTURALA: Revizorul.
ALHAMBRA: „1000 de ani pace".
TEATRUL MODERN: Miliția teritorială.
TEATRUL RELIGIOS (sala Liedertafel): Drumul Crucii.

Cinematografe

ARO: Oglinda vieții, jurnal și completare.
SCALA: Albă ca zăpada și cei șapte pitici și jurnal.
CAPITOL: Ultimul gangster și jurnal Metro.
CARLTON: Rapsodia Diabolică și Junal nou Fox
SELECT: Frou-Frou.
TRIANON: La răspântie, și jurnal Paramount.
A.R.P.A.: Jockeul roșu, jurnal și completare.
BIZANTIN: Când o spioană iubește și Omul care prezice moartea.
FEMINA: „Alaska" cu Dorothy Lamour.
REGAL: „Vacanța" și jurnal Paramount.
BULEVARD PALACE: Magda și completare.
ROXY: Ultimul gangster și jurnal Metro.
ELISEE: La răspântie și jurnal Paramount.
FORUM: Seducătorul și Leopardul Suzanei.
CORSO: Nomazii, jurnal și completare.
AIDA: Blocada și Liliacul.
AMERICAN: Senorita și Mary Dungan e vinovată?
ATENEUL TEI: Scandal în lumea bună și Mormântul lui Ginghis Dugan e vinovată?
BARCELONA: Tarzan eroul junglei, Prințesa patinajului și trupă de reviste.
CARMEN: S'a născut un imperiu și Cum se cuceresc bărbații.
COTROCENI: A noastră e noaptea și Califul din Bagdad.
DIANA: Stan și Bran alpiniști și Frații Ritz în Cei trei sportivi.
DACIA: Habanera, Submarinul D-1 și Vizita Suveranului la Londra.
DICHIU: Blocada, O nuntă ca'n poveste și Jurnal.
DOINA: Tarantela și Prinț și cerșetor
EDISON: Inger și Demon, Mi-am regăsit iubirea.
FLORIDA: Hoț de femei și Leopardul Suzanei.
FRANKLIN: Suflete în ceață și Flori din Nissa.
GLORIA: Amanda și Eva.
IZBANDA: Seducătorul și Bulu (Tigrul alb).
DORY: Frații Marx la curse și Dragostea e muzică.
ILEANA: Alarmă în India și Josette.
LIZEANU: Uraganul și Spovedania.
LOLICA: Insula păcatelor și Frații Marx agenți secreți.
LIA: Eu și Tu, Josette și Jurnal Fox.
LUCIFER: Mister Zero și Spaima indienilor.
MARCONI: Prizonierul din Africa, jurnal Paramount și Trupa de reviste M. Nedeianu.
MARNA: Casa din Malta, Jucătorul de șah și Trupa de reviste Titi Mihăilescu.
MODEL: Răzbunarea lui Drumond și Fantoma din Rio Grande.
MILANO: Șeicul și Liliacul.
NERO: Tigrul din Arizona și Rosalia.
NISSA: Veninul și 100 băieți și o fată.
NONI: Ultimul tren Madrid, Regele din Pecos și Revista Georgescu Iași.
ODEON: Seducătorul și Fiica orientului.
OMNIA: Necunoscuta și Poteca însângerată.
ORFEU: Mormântul lui Ghingis Khan și Ramona.
PARIS: Bătălia aurului și Capriciile destinului.
PAX: Trăim numai odată și O crimă fără importanță.
PACHE: Femeia diabolică și Parada nebunilor.
RAHOVA: Haimanaua și Sylvia Scarlett.
RIALTO (fost City): Când o spioană iubește și Floare de ghiață.
SPLENDID: Amanda și O lacrimă ascunsă.
REX: Pépé le Moko (Pasiune de apaș) și Alarmă în India.
TRIUMF: Spaima indienilor și Parada nebunilor.
TOMIS: Aventurile lui Marco Polo, Jurnal și complectare.
UNIC: O anumită femeie și Scandal fără motiv.
VOLTA BUZEȘTI: Neapole sub sărutul focului și Oameni în lanțuri.
VOLGA: Minciuna Ninei Petrowna și Revista revistelor.
VENUS: Când vrea femeia și Nick

CITIȚI

„TRUP și SUFLET"

A propos de turneul din Orient...

Să ne cunoaștem adversarii!

Footballiștii greci

Sfaturile lui Hesser pentru Ferencvaros..

cari sunt utile și românilor

„Sport hirlap" publică un interesant interview cu Tiberiu Hesser (fostul antrenor al Juventusului din București), care a activat un an ca antrenor în Grecia.

Hesser, în acest interview, vorbește despre foot-ballul grec și dă sfaturi Ferencvarosului, care pleacă săptămâna viitoare în turneu în vechea Eladă.

Dat fiind că și echipa noastră urmează să susțină câteva partide în Grecia, socotim că sfaturile lui Hesser sunt binevenite și pentru echipa României și de aceia le reproducem :

— „Ferencváros nu trebuie să fie încrezut, pentru că în Grecia MATCHURILE NU VOR FI PLIMBARI DE AGREMENT. Grecii nu mai sunt adversari de disprețuit.

E destul să amintesc că în cursul anului trecut echipa Greciei a bătut cu 3:0, fără drept de apel, deci, pe Rapid din Viena, care — pe atunci — era în mare formă.

„Grecii, deși nu sunt de clasa jucătorilor din Europa Centrală, nu trebuesc considerați ca începători. EI LUCREAZA NUMAI CU PASSE LUNGI, IN ADANCIME, SUNT IUȚI, DURI ȘI AU UN FOARTE BUN JOC DE CAP.

„Încă o remarcă: în Grecia nu sunt terenuri gazonate. TERENURILE SUNT de pământ, TARI, pe care BALONUL SARE CU TOTUL ALTFEL.

„Nu strică dacă Ferencváros ia notă de aceste lucruri. Cel puțin nu vor fi surprinși când vor fi acolo".

Și nici jucătorii români — adăugăm noi.

C.A.M.T. a dispus de Kadima cu 2-0

Timișoara, 11 (prin telefon). — *C. A. M. T. a jucat azi după amiază un match amical cu Kadima de care a dispus cu 2-0.*

Matchul a decurs în nota de netă dominare a C. A. M. T.-ului. Dacă totuși nu s'a înscris mai mult, se datorește apărării Kadimei care a muncit enorm.

Punctele au fost înscrise de Reiter și Schwartz în propria poartă.

Cu această ocazie au dat examen de avansare la gradul de arbitru de ligă d-nii: Caraneamțu, ing. Alexandrescu și Dajin.

După ce a condus cu 2-1

Stăruința s'a mulțumit

și cu un draw 3-3 cu CAO

Oradea 11 (prin telefon dela corespondentul nostru). — Astăzi s'a disputat în localitate un match amical între C. A. O. și Stăruința.

După un joc destul de interesant și cu numeroase faze frumoase, partida s'a terminat la egalitate: 3—3. La pauză, Stăruința conducea cu 2—1.

In prima repriză, Stăruința a deschis scorul în min. 17 prin Gozner, pentruca după șase minute să-l urce la 2—0 tot Gozner. C. A. O. a redus handicapul în min. 36 prin Halaty.

După pauză, scorul este stabilit în min. 56, 84 și 86 de Pop (St.) și Spielman, Halaty (C. A. O.).

În minutul 88, C. A. O. — care era mereu peste adversar — a mai marcat un goal, pe care însă arbitrul Olteanu nu l-a acordat.

Echipele au aliniat următoarele formații:

C. A. O.: Zaparajetz-Sarkady, Ujvary-Popp, Krausz, Borbil I-Geczö, Spielmann, Sohertz, Szillagy, Halaty.

Stăruința : Nistor - Beles, Rocsika - Neagrău, Csont, Schertz, Szillagy, Halaty. Șvarț, Luncan, Bonațiu, Gozner, Balk, Pop Gh.

Au asistat 500 de spectatori.

Spielmann a jucat foarte bine.

Victoria - Selecționata Clujului

9-4 Felecan I, Pal, Pop, Nistor și Cociuban II, în formă

Cluj, 11 (prin telefon dela corespondentul nostru). — **Neputând perfecta matchul cu Tricolor la Baia Mare, Victoria a jucat astăzi în contra unei selecționate a orașului.**

„Mănăsturenii" au câștigat la scor, cu 9 : 4 (4 : 2).

Victoria a înscris cele 9 goaluri prin Cociuban II (3), Szantai (3), Chendreanu, Căpușan și Martin.

Învinșii au marcat prin Pokor (2) și Petru.

Cei 4 selecționați și anume: Felecan I, Pal, Nistor și Pop Vasile, au arătat o formă foarte bună. Impresie excelentă a făcut însă, Cociuban II.

Burger și Dobay

au jucat eri centri înaintași în cele două combinate ripensiste „Calul" a marcat 3 goaluri

Timișoara, 11 (prin telefon). — Gruparea locală Ripensia nereușind să perfecteze pentru azi nici un joc amical, cu tot timpul admirabil — a fost un soare plăcut de primăvară — și nevoind să piardă prilejul unui antrenament, și-a alcătuit două echipe din efectivul de care dispune — roșii și albaștrii — jucând între ei.

ECHIPELE

Roșii: Meșan-Oprean, Coman-Gall, Cotormany, Deheleanu-Bindea, Beke, Dobay, Marcu, Tabacu.

Albaștrii : Schutz-Regdon, Kern-Novak, Marcu II, Albescu-Gazea, Furariu, Bürger, Bozoky, Constantinescu.

JOCUL

A fost frumos și disputat. După cum se vede, unii jucători au jucat în posturi noi: Dobay centru înaintaș și Bürger la fel. Trebue să specificăm că ambii au corespuns. Un debut mulțumitor și-a făcut deasemenea Bozoky, o nouă achiziție de la Vulturii (Lugoj). Roșii au învins cu 6—3.

PUNCTELE

Au fost înscrise de Dobay (3), Bindea (2) și Marcu pentru roșii și Bozoky (2) și Furariu pentru albaștrii.

C.A.O.

nu mai e sigur dacă pleacă în Franța

Organizatorii francezi nu dau nici un semn de viață

Oradea, 11 (prin telefon dela coresp. nostru).— **Turneul pe care C.A.O. urmează să-l întreprindă în Franța a devenit nesigur.**

Conducerea „atleților" n'a primit încă un răspuns decisiv deoarece organizatorii francezi nu dau nici un semn de viață.

Totuși, speră că până la urmă turneul va fi perfectat.

Fotbal

SPORTUL STUDENȚESC A INVINS UNIREA TRICOLOR CU 1-0 (0-0)

UN SHOOT AL LUI MARINESCU A STRICAT ECHILIBRUL UNUI REZULTAT, CARE TREBUIA SA FIE DE EGALITATE

Intâlnirea dintre Sportul Studențesc și Unirea Tricolor, disputată pe arena din Obor, a corespuns în întregime tuturor așteptărilor.

Un match perfect echilibrat, disputat cu ambiție, cu o ușoară notă de duritate prezentă tot timpul, iată ce a însemnat partida de eri, de la Obor.

Dacă nu ar fi existat incidentul dintre Florea și Ștefănescu, întâlnirea, matchul ar fi fost 100% frumos.

Diferența de categorie nu s'a făcut remarcată niciun moment și rezultatul ar fi trebuit să fie acela de egalitate.

Victoria universitară — foarte frumos stabilită de Marinescu — nu corespunde modului cum a alternat stăpânirea jocului.

O repriză oarecum egală, cu o vagă dominare a Sportului Studențesc a fost urmată de o a doua, în care Unirea Tricolor a dominat categoric.

N'a putut marca pentrucă Duce și Ghenea au constituit o apărare formidabilă.

Ceiace trebue să fie remarcat încă este faptul că ambele echipe au avut o condiție fizică admirabilă, care a făcut ca jocul să păstreze tot timpul o alură rapidă.

O REPRIZA EGALA

Matchul a fost început de Unirea Tricolor dar primele minute aparțin în întregime echipei studențești.

Schulder și Marinescu au două shooturi puternice dar Crețeanu apără sigur.

Oborenii își revin însă și e rândul lui Mișu Constantinescu să se releve.

Se remarcă activitatea extraordinară a lui Dumitrescu, care este peste tot și dă dovadă de shoot puternic.

M. CONSTANTINESCU
(Sp. Studențesc)

Deși liniile de atac luptă și combină cu suficientă dexteritate, scorul nu poate fi deschis deoarece apărările imediate distrug orice încercare de goal.

Și jocul se continuă dur, dus cu înverșunare de ambele echipe, cu identic aspect de întâlnire oficială.

Ambiția de a marca goalul victorios este uneori prea mare pentru o partidă cu caracter amical.

UNIREA TRICOLOR DOMINA ȘI SPORTUL STUDENȚESC MARCHEAZA

Fraza de mai sus redă tot aspectul reprizei secunde.

Pornită avântat echipa oboreană domină categoric dar apărarea imediată, în care Duce este masiv ca un iceberg (expresie de sezon) este la post în toate ocaziile.

Și când toată lumea credea că oborenii vor marca, Marinescu deschide scorul pentru studenți.

O combinație încâlcită cu Schulder și Marinescu primește mingia într'un unghiu extrem de dificil.

Trage jenat de Angelache și marchează în colțul din stânga un goal extraordinar de greu.

Goalul înscris de Marinescu nu are darul să descurajeze pe tinerii jucători ai Unirii Tricolor.

Echipa oboreană domină cu atât mai ușor cu cât Marinescu este eliminat din joc în minutul 37 pentru atitudine ireverențioasă față de arbitru.

Dar — așa cum am mai spus — nu se poate face nimic în fața apărării universitare.

Ghenea, care a arătat o formă admirabilă, apără orice shoot trimis de înaintașii oboreni.

Și trebue să recunoaștem că aceștia au tras foarte mult eri la poartă.

Astfel că... domnul Mircea Cruțescu fluieră sfârșitul fără ca plasa lui Ghenea să fi primit vreun goal.

SELECȚIONABILII... AR TREBUI IN ORICE CAZ SA MAI FIE REVAZUȚI

Matchul a fost fără îndoială foarte frumos dar aceasta nu înseamnă că cei doi referenți din tribună se pot declara satisfăcuți.

In orice caz, tinerii selecționabili ar trebui să mai fie văzuți înainte de a fi trimiși în Orient.

Pentrucă nu suntem atât de occidentali ca să ne permitem a trimite o echipă... „bună pentru Orient".

Este adevărat, au condiție fizică foarte bună, tehnică suficientă dar nu au clarviziunea, calmul și încrederea pentru a-și controla acțiunile.

CUM AU JUCAT

Este — credem — utilă o trecere în revistă a jucătorilor, cunoscând mai ales modul cum a fost privit matchul de eri.

Mișu Constantinescu a jucat o repriză foarte bine. Sigur pe mingie este însă slab la degajeri.

Ghenea a apărat admirabil. Foarte curajos și sigur. Are totuș, acelaș defect de degajare.

Duce, dur, masiv, nu atât de sigur ca în ultimele matchuri, dar bun. Poate fi selecționat fără grije.

Andreescu s'a remarcat eri prin degajeri excelente.

Tache Dumitrescu a jucat

FLOREA
(U. Tricolor)

dur, foarte dur, dar destul de bine.

Drăgan nu a avut condiție fizică și s'a observat la el absența ședințelor de antrenament cari, oricum, nu pot fi înlocuite cu instrucția militară.

Constantinescu este unul din jucătorii buni ai echipei. Eri, a fost cel mai bun mijlocaș universitar.

Schulder are o viteză extraordinară și shoot puternic. Este lipsit însă de fizic. Numai Anton poate juca bine cu corpul... lui.

Voicu ca și *Titi Dumitrescu* au jucat mai slab de cât ceilalți parteneri. Poate, fiindcă nu au avut timpul să se acomodeze întrucât au jucat numai o repriză.

Marinescu e pătrunzator, are shoot puternic dar este prea confuz în joc.

Ștefănescu, creatorul echipei, a jucat eri slab și am avut impresia că nu a vrut să joace.

Gică Popescu nu a fost întrebuințat suficient. Poate fi însă selecționat și nu numai pentru... Orient.

Crețeanu a apărat foarte bine. A primit un goal — poate parabil — dar credem că era înghețat de frig.

Petrescu, dur, cu joc de cap foarte bun și degajeri excelente este unul din fundașii noștri de valoare, joacă însă prea periculos încercând să ia cu piciorul mingiile dela înălțimea capului.

Iliescu și-a făcut o reintrare bună. Are un plasament cum puțini fundași îl au. Este o însușire, care îi suplinește multe deficiențe. Ar trebui să intre însă mai puternic.

Florea a jucat dur, dar este un half bun, atunci când joacă la extremă.

Sucitulescu a început foarte bine dar a fost lovit la picior. A eșit depe teren și a reintrat în repriza secundă. Lovitura i-a împiedicat însă foarte mult jocul.

Anghelache este în vizibil progres. S'a mișcat foarte bine pe teren. Are marea însușire că posedă un suflu extraordinar.

Mihăilescu a jucat pe dreapta, bine, dar când a trecut pe extrema stângă și a dat de Duce, s'a dovedit fricos.

Este technic și dacă ar intra mai decis ar fi o extremă de viitor.

Traian Ionescu a jucat slab.

Dumitrescu a fost revelația matchului de eri și outsiderul care s'a impus pentru lotul oriental.

Foarte talentat, cu suflu și shoot puternic are însă marele defect de a nu shoota bine decât cu piciorul drept.

Alexandrescu ar fi un centru înaintaș ideal dacă ar fi mai înalt.

Are shoot puternic, viteză și curaj.

Dar deși are un bun joc de cap preferă să ia mingiile cu piciorul... chiar dacă tâmplele adversarului sunt în pericol de a fi sparte.

Alecu Andrei, e un jucător foarte technic, cu inteligența jocului dar prea încet pentru un joc de divizia națională A.

Stoian, noua achiziție a Unirii Tricolor, deși nu a fost jucat prea mult a arătat că este un element de talent, care poate deveni jucător bun.

ARBITRUL ȘI FORMAȚIILE

A condus domnul Mircea Cruțescu următoarele formații:

SPORTUL STUDENȚESC: Mișu Constantinescu (Ghenea), Duce, Andreescu; Tache Dumitrescu, Drăgan, Constantinescu; Schulder, Voicu (Titi Dumitrescu), Marinescu, Ștefănescu, Gică Popescu.

UNIREA TRICOLOR: Crețeanu, Petrescu, Iliescu; Florea Sucitulescu, Anghelache, Mihăilescu (Tr. Ionescu), Dumitrescu, Alexandrescu, Alecu, Stoian (Mihăilescu).

Rep.

Petrescu, în ultim efort, împiedică pe Gică Popescu să intre în posesia balonului

A. M. E. F. A.
a învins cu 12-3 Selecționata.. „Transilvania"

Arad, 11 (prin telefon). — **In lipsa activității oficiale gruparea Amefa a jucat azi un match cu o combinată locală „Transilvania" de care a dispus cu categoricul scor de 12:3 (5:1).**

Punctele au fost înscrise de Slivaț (3), Bătrân (3), Covaci (2), Toth și Szurdy.

Pentru învinși au marcat Mocuța, Hacagen și Bazaky în propria-i poartă.

Intre studenți

Universitatea
a dispus de Academia Comercială cu 6-3 (2-2)

Cluj, 11 (prin telefon dela corespondentul nostru). — Profitând de faptul că timpul este încă bun, Universitatea a susținut astăzi o partidă amicală în compania selecționatei Academiei Comerciale.

„Șoarecii roșii" au făcut un match foarte bun, câștigând la scorul de 6—3 (2—2).

Golurile au fost înscrise de Medrea III (3), Bențea (2) și Ivanov.

Pentru Academia Comercială golurile le-a înscris Wiesner (3).

FOOT-BALL

A dispărut o legendă

Juventus a făcut ce a vrut eri, in matchul cu Macaby

și a învins cu 8-1 (3-1) arătând că vechea rivalitate, cu toată „bunăvoința", nu mai poate fi actualizată

Soarele s'a ascuns după paravanul norilor. M. S. Vremea s'a bosumflat ca un copil prins cu borcanul cu dulceață. Bâzâie.

E umed... rece.

Stai în casă și răsfoești ziarul. Ochii caută lacomi pagina sportivă. E doar cea mai interesantă din toată gazeta.

Privirea ți se oprește pe un titlu cu litere grase.

„Azi la ora 11 pe Ciocanu, palpitanta întâlnire: Juventus-Macaby".

Arunci gazeta și te pregătești de plecare. Mergi la football. Musai.

In zadar încearcă soția să te rețină. Nu poate.

— Dă-l încolo de football, tu nu vezi ce e afară?

— Nu-i nimic... Se joacă un match palpitant. Citește ziarul. Gazetarii ăștia știu ei ceva...

O partidă de football e un spectacol... e..., dar ce nu e o partidă de football?

Și pornești.

Pe stradă aleargă frigul. Aleargă, nu glumă; parcă încearcă să doboare recordul lui Owens. Și din când în când, așa în fugă, ghidușar nevoie mare, te ciupește de obraz.

In fața arenei s'a adunat toată calea Dudești și Văcărești. Cu Morit, balabuste grase și oxigenate, plozi perciunați, căței și purcei... De, joacă Macaby — reprezentantul lui Israel în footballul românesc. Trebue „dija" încurajat...

— Dă-ne drumu — „facem gălărie".

— Gălărie, gălărie, dar clubul are nevoie și de... pornușă...

Pe teren... un cârd de ciori „cântă": preludiul iernii: cra! cra! cra!...

Ziditorul lumii sgâlțâie ușor frâul zurgălăilor de argint. Fulgue...

In tribună spectatorii, majoritatea, oameni mai ușori cu câteva... miligrame, bat step-ul vârtos. L'au întrecut pe Tănase!

Pe câmpul de joc, o mingie se îndreaptă cu legănări de rață, spre centru. Din cabine năvălește, sglobie, tinerețea.

A început jocul.

— 'Ai Macaby!

— Asaaaa...

— Goaal!

— Ptiu, ghinion. Dija o bară!

In țarcul îngrădit, mingia alearcă de colo până colo.

Juventus domină. Joacă în careul albalbaștrilor. Mai toți spectatorii sunt cu sufletul la gură. Insfârșit, Schulder prinde.

— Să ne trăești, nea Gogule! Așa un portar... mai raar.

N'au trecut nici 10 minute și inteligentul Zăinescu a marcat.

— Huo Schulder!

— Să te ia cine știu eu, strigă cineva din tribună.

— 'ai Macaby.

— Nu te lăsa Mendelică.

— Ofside arbitru!

— Chioru dracului!

Gălăgie. Intr'un colț de tribună pumnii sunt asvârliți cu dexteritate.

— Oi vei!...

— ...pantalonu meu, complectează un cetățean mai hâtru.

Și jocul continuă.

Schulder — gazdă politicoasă — poftește baloanele trimise de roș-albaștri, să ia loc în plasă. Sunt 8 trimiși speciali a vesti doliu în Dudești.

In tribună tăcere. Incăierarea a încetat de mult. Pe figurile mai tuturor spectatorilor flutură imaginea întristării.

Fluerul arbitrului anunță sfârșitul matchului.

Suporterii macabyști — majoritatea asistenței — părăsesc arena, tăcuți, îngândurați, cu capetele aplecate spre piept: un cortegiu funerar.

Al. Ionescu

Matchul dintre Juventus și Macaby, disputat eri dimineață pe arena Ciocanul și soldat cu rezultatul de 8 : 1 (3 : 1) în favoarea primilor, a fost departe de a constitui spectacolul scontat.

In primul rând terenul moale și lunecos a influențat foarte mult asupra jocului, făcând foarte dificil atât controlul balonului — care din cădere, prindea efecte suprinzătoare — cât și echilibrul jucătorului. Din aceste cauze s'au ratat o serie întreagă de ocazii favorabile dar s'au înscris și câteva puncte care, pe un teren normal, ar fi fost evitate ușor.

AU ABUNDAT BRUTALITAȚILE

Matchul a fost foarte disputat și la un moment dat a devenit brutal până la extrem. Dela început Moisescu, sever marcat de Brandabur și Drăgulescu, văzând că nu poate realiza nimic, a început să lovească. Numai că și în acest sistem Bandrabur îi este superior și nici astfel n'a reușit nimic.

Bărbulescu s'a angrenat și el în acest sistem de joc, ciocnirile au continuat tot jocul până când aproape de finele reprizei a doua arbitrul a eliminat doi jucători: pe Bărbulescu și Bandrabur. Cu acest sistem însă situația n'a fost rezolvată căci a rămas în arenă Moisescu, care tot restul jocului a umblat numai să lovească.

ECHIPELE

Au fost schimbate în cursul jocului așa cum am anunțat de altfel de eri.

In prima repriză au jucat următoarele:

JUVENTUS: Sadowsky — Drăgulescu, Dragomirescu, — Brandabur, Micu, Palmer — Oană, Korony, Zăinescu, Prassler, Naciu.

MACABY: Schulder — Barasch, Havasch — Krauss, Nitray, Gorgorin — Szika, Hermann, Hoffmann, Bărbulescu, Moisescu.

In repriza doua au intervenit următoarele modificări:

JUVENTUS: Enderffy — Drăgulescu, Dragomirescu — Brandabur, Micu, Gorgorin — Schira, Oană, Prassler, Palmer, Naciu.

MACABY: Schulder — Barasch, Csaika — Krauss, Nitray, Mihailovici — Hoffmann, Hermann, Szika, Bărbulescu, Moisescu.

MACABY INCEPE RAPID

Jocul este început de gazde cari atacă furibund. Se instalează în careul Juventusului care se apără cu greu. O bară salvează pe Sadowsky de un goal gata făcut și in fine Szika lămurește lucrurile trăgând în aut. De acum Juventus, pus definitiv pe picioare, începe să atace serios. Prassler și Zăinescu, mult mai subtili decât adversarii lor direcți, realizează lucruri admirabile, reușind să inverseze raportul de forțe de pe teren.

ZAINESCU DESCHIDE SCORUL

Dominarea juventistă devine din ce în ce mai insistentă. Micu și-a găsit locul și linia de atac începe să aibă baloane utilizabile. Zăinescu deschide perfect pe Oană și Naciu ale căror centrări produce adevărată panică la poarta Macabeylor.

Totuși primul punct al Juventus-ului nu e datorat unei acțiuni, unei conlucrări între mai mulți jucători, ci meritul lui revine exclusiv lui Zăinescu — drept vorbind și portarului Schulder care a plonjat foarte frumos dar complect greșit.

Iată cum s'a înscris:

Zăinescu a primit o passă de la Micu. A oprit balonul în aer și — fiind cu spatele spre poartă — a executat o piruetă reluând de volee în goal. Schuler a plonjat admirabil dar exact pe sub mingie, — astfel că aceasta a intrat nestânjenită în plasă.

CEL MAI FRUMOS GOAL AL MATCHULUI

Punctul înscris dă echipei roș-albastre siguranța necesară. Jucătorii încep să se miște pe teren normal. Deci dominare juventistă. Dominare categorică în care atât Oană cât și Naciu irosesc câteva ocazii admirabile preferând să tragă la poartă din poziții în cari a centra era mult mai recomandabil. Prassler și Zăinescu se dovedesc și mai departe extrem de bine inspirați, dar gazdele se apără cu îndârjire și astfel scorul nu poate fi mărit.

Numai puțin timp însă, căci la un moment dat cuplul Zăinescu—Prassler pune apărării macabyste o problemă mult prea grea pentru intelectul lor „footballisti", înscriind astfel al doilea goal.

Redăm în întregime faza pentru frumusețea ei:

Prassler trece lui Korony și acesta lui Oană. Zăinescu sesizează un loc liber și se plasează înlăuntrul careului de 16 m. pe locul lui Korony. Oană îi trece balonul și ambii fundași macabyști se reped să-l atace. Zăinescu însă — tot cu spatele la goal — trece mingia lateral lui Prassler care, venit din urmă în viteză, pătrunde și înscrie — pe alături de Schulder, ieșit să plonjeze.

MACABY IN REVENIRE

Se pare că punctele primite au asupra echipei alb-albastre un efect asemănător dușului: o înviorează.

După al doilea goal abia, Macaby a început să joace mai cu elan și să domine. Moisescu pare însfârșit convins că nu poate dribla nici pe Brandabur și nici pe Drăgulescu, passează imediat și mai ales centrează, provocând dese învălmășeli în fața porții apărată de Sadowsky.

Acesta lămurește câteva situații încurcate. Se produc câteva lovituri de colț și goalul pentru Macaby nu mai poate întârzia mult.

Intr'adevăr, în urma unei lovituri de colț executată de Moisesc, se produce învălmășeală și Szika profită trăgând un shoot care nu a lăsat lui Sadowsky nici timpul să schițeze un gest. A fost dealtfel singurul lucru bun făcut de Szika în tot jocul.

ZAINESCU RESTABILEȘTE DIFERENTA

După acest goal jocul este mult mai echilibrat. Juventus nu mai domină dar nici Macaby. Se joacă mai mult în centru dar se remarcă totuși că acțiunile „oaspeților" sunt mai periculoase.

Ultimul punct al reprizei este înscris de Zăinescu în urma unei încurcături provenite din arbitraj. Naciu fusese semnalat de arbitru de tușe dar d. Secusanu n'a fluerat. Centrarea lui Naciu a găsit pe jucătorii gazdelor opriți și Zăinescu, care urmărise, a înscris cu capul peste Schulder care ieșise din poartă prea mult pentru a mai putea apăra, dar prea puțin pentru a-l împiedeca pe Zăinescu să ajungă balonul.

REPRIZA JUVENTUSULUI

La reluare echipele apar remaniate așa cum am arătat mai sus. Juventus se dovedește de astădată net superior și își fructifică dominarea prin Prassler, care scăpat de concurența lui Zăinescu, se impune categoric ca cel mai bun din cei cari evoluează pe teren.

Numai la 4 minute dela reluare centrul atacant al Juventusului trage un shoot puternic care din pământ isbește capul lui Schulder și intră în goal. Bine înțeles că portarul macabylor, cu puțin mai multă atenție, ar fi putut evita goalul.

NACIU INSCRIE DIN NOU IN NOUA MINUTE

Și mai departe domină tot Juventus și Naciu înscrie de două ori: prima oară în minutul 58, de aproape, în urma unei deschideri a lui Prassler și a doua oară în minutul 67 printr'un shoot de la colțul careului, balonul trecând pe sub Schulder.

BARASCH DEMONSTREAZA...

Se pare că fundașul Barasch, exasperat de faptul că linia de atac a echipei sale nu a mai putut înscrie nici un goal, a vrut să le facă o demonstrație și a înscris unul în propria-i poartă, contribuind astfel la rotunjirea scorului... pentru Juventus.

BANDRABUR ȘI BARBULESCU SE BAT ȘI PARASESC TERENUL

Moisescu a schimbat locul cu Bărbulescu, sperând ca astfel să scape de sub supravegherea lui Brandabur. Din păcate însă nici Bărbulescu nu reușește mare lucru și încearcă să-l lovească pe juventist. Desigur că nici acesta nu-i rămâne dator și până la urmă ambii se iau la bătae. Intervine arbitrul și-i elimină de pe teren.

Conducătorii grupărilor au anunțat că cei doi jucători s'au bătut fiind geloși unul pe altul pentrucă numele lor încep cu aceeași... literă.

ULTIMUL MINUT, ULTIMUL GOAL

Și acesta înscris tot de Prassler după o frumoasă combinație în care Schira a avut un rol hotărîtor.

O STARE DE SLĂBICIUNE INGRIJORĂTOARE

QUINTONINE *triumfă*

„Am 31 de ani, scrie Dl. M. René PESTY, 5, rue d'Alsace-Lorraine din Garenne, și ajunsesem într'o stare de slăbiciune în adevăr neliniștitoare. Injecții, poțiuni, nu au folosit. Am încercat Quintonine, care cel puțin este un produs natural. Termin abea primul meu flacon și rezultatul este cu totul deosebit".

Quintonine este un extract concentrat lichid cu bază de plante tonice aperitive și stomachice, la cari glicero-fosfatul de calciu adaogă elementele sale reconstituante. Amestecul de Quintonine cu un litru de vin de masă dă instantaneu un litru întreg de vin fortifiant delicios, suveran în toate cazurile de slăbiciune, anemie, depresiune, lipsă de poftă de mâncare. Un păhărel înaintea fiecărei mese — și veți regăsi repede bucuria de a trăi.

QUINTONINE

PRODUS FRANCEZ. — LABORATOARELE HELIN

Dă înfățișare bună

LA FARMACII ȘI DROGUERII

Campionatul districtual

S.T.B. a terminat la egalitate cu Socec Laffayete 1-1 (1-1)

Eri dimineața s'a disputat pe terenul Ind. Iutei, matchul dintre Socec Laffayette și S. T. B., match care s'a terminat la egalitate (1—1).

Deși miza acestui joc era mare pentru S. T. B., căci în caz de victorie scăpa de lanternă — totuși n'a reușit decât un rezultat de egalitate, care i-a situat definitiv în ultimul loc.

După felul cum s'a desfășurat matchul, Socec merita victoria. Superior în majoritatea timpului, Socec a ratat nenumărate ocazii.

Goalul prim a fost marcat de S.T.B., prin Gărdescu, care a reluat o minge trasă din corner de Iglișanu.

Egalarea e reușită de Berbeacă, opt minute mai târziu.

Restul timpului se scurge fără ca rezultatul să mai poată fi modificat.

Cei mai buni, Stănciu, Dobeș, dela Socec și Sotir și Seica dela S.T.B.

D-lui Brandabur i s'au aliniat următoarele formații:

Socec Laffayete: Stanciu, Sitaru, Guian, Antonescu, Dobeș, Harry, Pop, Emanoil, Berbeacă, Barbu, Radu D-tru.

S. T. B.: Bagolescu, Șeica, Mihail, Cornel, Sotir, Rădoi, Bentu, Iglișan, Agadache, Gărdescu, Vlădan, Cnobloc.

In urma acestui rezultat iată clasamentul categoriei I Seria A.

Ind. Iutei	9	7	0	2	21:18 14
Mon. Oficial	9	6	1	2	26:15 13
Vif. Dacia	9	6	1	2	26:14 13
Gloria	9	5	1	3	22:24 11
Titanii	9	3	3	3	13:13 9
Metaloglobus	9	4	1	4	14:15 9
Olympia	9	3	1	5	14:22 7
Olympia	9	2	2	5	14:19 6
S. E. T.	9	1	2	6	7:24 4
S. T. B.	9	1	2	6	16:20 4

ALTE REZULTATE

S. T. B. (jun.) — Socec Lafayette (jun.) 2—2 (1—1).

Dacia Tr. — Delea Veche 3—2.

UNIVERSUL

Pe marginea unui memoriu al proprietarilor

Handicapuri, curse de condiţie

mai multe zile de curse şi crescătoria naţională

Zilele trecute ne-a fost trimis la redacţie un memoriu înaintat Jocqey Clubului de asociaţia proprietarilor şi crescătorilor de pur sângi.

Lungimea acestui memoriu şi lipsa de spaţiu ne-au impiedicat să-l publicăm. Pe marginea lui se impun însă neapărat câteva constatări.

MAI MULTE ZILE DE CURSE IN ANUL VIITOR

Unul din principalele deziderate îl constitue datele din anul viitor. Se solicită mărirea zilelor de alergări în anul viitor. Jockey Clubul iniţial a fixat 49 de reuniuni. O rezolvire parţială s'ar putea da acestei doleante sporindu-se cu două sau trei întruniri numărul reuniunilor.

Atâta tot însă, de oarece mai mult nu permite calendarul hipic.

HANDICAPURILE ŞI CURSELE DE CONDIŢIE

In această privinţă suntem de păreri diametral opuse cu proprietarii.

In primul rând nu acceptăm termenii puţini potriviţi, ca să nu spunem altfel, cari se utilizează când este vorba de handicapeurii dela Băneasa. Aceştia sunt persoane competente, cari corespund rolului încredinţat şi cari au dat rezultate admirabile.

Este în intervenţia proprietarilor mai mult o dovadă de resentimente personale faţă de handicapeuri decât dorinţa de a sesiza o lacună.

Referitor la punctul principal al acestui capitol — limitarea handicapurilor în favoarea curselor de condiţie — avem de făcut o propunere:

Să se alcătuiască stastistici referitoare la acest gen de curse. La lumina cifrelor se va vedea dacă handicapurile sau condiţiile sunt mai recomandabile pentru anul viitor.

Se pretinde că handicapurile n'au fost reuşite aşa cum au fost cursele de condiţie. In această direcţie ar fi concludentă media cotelor plătite în handicapuri şi în probele de al doilea gen.

In ceeace priveşte randamentul, o statistică a sumelor jucate în aceste două categorii de alergări, ar fi lămuritoare.

Pentru acei cari au urmărit cât de vag activitatea de la Băneasa, este clar că handicapurile au constituit o serioasă piesă de rezistenţă.

IMPORTAŢIUNILE

Trecem acum la un alt capitol. Acela în care se reclamă îngrădirea importaţiunilor de către Jockey Club.

Aceasta pentru considerentul că se loveşte în crescătoria indigenă.

Referitor la importaţiuni, consensul este unanim că au marcat o importantă etapă în hipismul nostru. Graţie lor posedăm azi pe Mitsouko III, Corniţa, Brancas, Miss Rock, Flor Fina, Glorietta, My Lass, etc.

Cât de mare va fi aportul unor asemenea elemente la crescătorie este inutil să semnalăm. Nu contează că unul sau doi crescători de profesie suferă, neputând desface elemente ordinare pe sute de mii de lei.

Interesului privat trebue însă preferat intersul general. Şi acest interes general este pentru continuarea importaţiunilor din Franţa şi Anglia.

Jocul austriac s'a închis eri la Băneasa Trap

Pariul austriac a continuat eri la Băneasa-Trap. A început cu 99.410 lei şi a ajuns la 117.080 lei.

Margaret T. a făcut o trie re serioasă. Intervenind şi succesul puţin previzibil al extremului outsider, Zgomot, jocul s'a închis. Va continua Miercuri.

ERI LA BANEASA TRAP

GRAJDUL BENCKENDORFF A CÂŞTIGAT ERI DOUĂ ALERGĂRI

Margaret T. în mare formă. Domniţa Harry, derbystă. Progresul lui Aluniş şi al iepei Măgura. Dublul succes al conducătorilor Cercasov şi Szabo

In laborioasa evoluţie a trapului indigen, societatea hipică română se afirmă cu un brio crescând. Repetatele succese pe cari forul conducător al curselor noastre de trap le înregistrează, sunt cea mai elocventă dovadă a sănătoaselor principii cari stau la baza activităţei dela Băneasa Trap. Un atât de impozant şir de reuşite nu poate constitui o coincidenţă. Dimpotrivă, sunt mărturia unor precepte de sănătoasă conducere care nu neglijează realitatea iş interesele generale ale trapului.

Cât de fericită, oportună şi bogată în rezultate pozitive este această conducere, o dovedesc rezultatele. Inutil să mai insistăm.

*

Reuniunea de eri dela Băneasa Trap s'a menţinut în nota precedentelor. A furnizat un program de aleasă factură format din alergări.

Toate aproape egal de atractioase.

Marele număr al concurenţilor — au fugit 77 de concurenţi în cele 8 probe — a adăogat o notă suplimentară de interes.

Din această cauză asistenţa a fost foarte numeroasă. Alergările zilei au abundat în faze şi au prilejuit lupte strânse. Deasemeni s'au înregistrat o seamă de rezultate cari merită să fie comentate.

N. CERCASOV
conducătorul iepelor Margaret T. şi Domniţa Harry

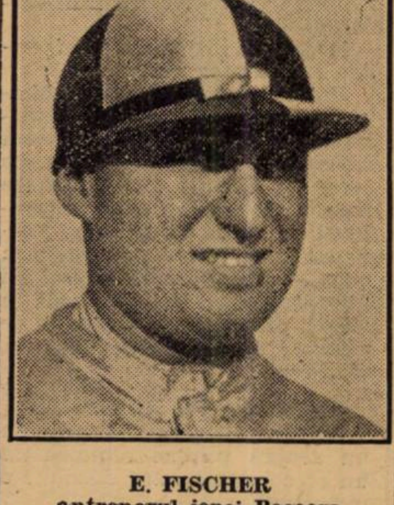

E. FISCHER
antrenorul iepei Peceora

DOBRESCU
a condus pe Igen

DUBLUL SUCCES AL GRAJDULUI BENCKENDORFF

Cel mai important rezultat al zilei l-a obţinut desigur grajdul contesei Benckendorff. A fugit două pensionare şi a câştigat două probe. Margaret T. a biruit în proba capitală a zilei, premiul Coolidge, repurtând un succes deosebit de semnificativ dacă ţinem seama că a dispus de a o seamă din trăpaşii de valoare ai turfului nostru.

Intr'adevăr, fiica lui Peter Volo a biruit pe Antrag la egal şi pe Sam Worthy şi Uţa la 20 de metri. Eri Margaret T a arătat una din cele mai bune valori de când se află la noi. Cercasov are marele merit de a fi repus-o în formă. Al doilea succes grajdul Benckendorff l-a repurtat cu Domniţa Harry. Fiica lui H. P. a câştigat într'un stl impresionant. Cercasov nu i-a cerut să se întrebuinţeze decât câteva sute de metri şi când fiica lui H. P. a fost în acţiune, a făcut vid. Domniţa Harry a avut eri o alură de veritabilă campioană. Când va fi fit, suntem siguri că va fi rivală pentru cei mai buni cai indigeni de trei ani. In Derbyul de trap dela anul va juca un rol de seamă. Nu vom uita că a fost lucrată cu menajamente şi deci la anul sunt de scomptat valori superioare din partea ei.

Vom remarca forma în care şi-a prezentat şi condus Cercasov pensionarele. Talentatul profesionist rus dă regulat dovadă de vastul său talent.

I. SZABO
a câştigat două curse

EXCELENTA PERFORMANŢA A MAGUREI

O deosebit de bună comportare a reuşit Măgura. In plină ascensiune, iapa d-lui colonel Trifulescu a adăogat o nouă victorie la activ dispunând de Geisha şi Iubita. Szabo a reuşit s'o transforme complet.

PROGRESUL LUI ALUNIŞ

Din antrenamentul lui Szabo s'a mai impus eri Aluniş.

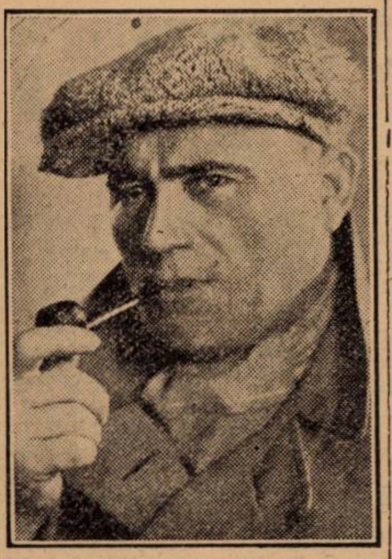

D. I. MATAK
vicepreşedintele societăţii hipice române

Fiul lui Gordon Peter s'a comportat remarcabil în repriza a doua a premiului Caramel, dispunând de Hollo uşor. Ultimele două exhibiţiuni arată pe fiul lui Gordon Peter în mare ascensiune.

CELELALTE REZULTATE

Au mai câştigat Peceora, Champion junior, Zgomot şi Igen.

In primul rând vom remarca pe sură.

Ea a repurtat o victorie în premiul Cecilia, de natură să ateste că a atins valoarea maximă.

In acest sens este semnificativ şi amănuntul că se află la a doua biruinţă succesivă.

Zgomot a repurtat o victorie puţin scomptată în premiul Cavalier. Având posibilitatea să-şi facă cursa în voe, roibul a arătat valoarea reală. Gaidaev l-a condus cu tact.

Champion junior a confirmat cele scrise de noi şi anume că beneficiază de condiţia bună.

Despre Igen, puţine de spus. Un succes care nu spune nimic. A beneficiat de o distanţare şi a dispus de o seamă de cai modeşti, primind avantagii.

DUBLUL SUCCES AL LUI SZABO

Este cazul să pomenim şi de dublul succes al lui I. Szabo. Tânărul profesionist, unul din conştiincioşii profesionişti dela noi, a reuşit să se impună prin talent şi probitate.

Pe calea pornită, Szabo va da excelente rezultate.

N. GAIDAEV
a condus bine pe Zgomot

Rezultatul şi descrierea alergărilor

998. Premiul CHARMION — Condiţie (13,48) 9000, 2300, 1000, 7000 lei

982	MĂGURA	1	1760	2.50^{8}	1.37	Szabo	39	46
990	Geisha	2	1780	51^{1}	36^{1}	Andreyevsky	82	135
965	Iubita	3	1860	51^{8}	32^{4}	Slobozenco	112	78
990	Vrăjitor	4	1760	56^{7}	40^{4}	Weich	23	29
990	Florita		1760	57^{1}	40^{6}	Drăgotescu	32	43
972	Arvuna		1740	3.00	43^{4}	Crainic	743	713
980	Comoara		1700	00^{7}	45^{9}	Fischer	639	571
988	Tais		1760	oprit	—	Pavlic	337	190
988	Desiş		1700	2.59^{6}	45^{6}	Ghinea	637	713^{1}

1) Dist. pt. galopuri repetate.

Primă de crescător lei 900 d-lui Dr. I. Pantelimon.
Cotele: Tribună 39; 17, 26, 25. Peluză 46; 18, 27, 22:10 lei.

Imediat după plecare, aproape toţi concurenţii galopează şi ostilităţile sunt conduse de Comoara, urmată de Desiş. La eşirea din cel de al doilea ocol, acestora li se alătureaza Geisha, Măgura şi Iubita. Ordinea se menţine neschimbată, până la intrarea în linia dreaptă, unde Iubita perde ceva teren. Pe ultima sută de metri, Măgura depăşeşte pe Geisha. Iubita precede pe Vrăjitor pentru locul al treilea.

999. Premiul CONTENDER — Condiţie (14,20) 9000, 2300, 1000, 700 lei

992	CHAMPION JUNIO	1	2180	3.28^{8}	1.35^{2}	Ghinea	14	17
992	Lăcrămioara	2	2220	28^{9}	34^{1}	Crotenco	34	34
729	Curier	3	2160	33	38^{6}	N. Ionescu	14	17
992	Sonia Worthy	4	2200	34^{7}	37^{6}	Corol	28	26
984	Valmaş		2100	oprit	—	Lucan	26640	957

Primă de crescător lei 900 d-lor N. şi Gh. Ionescu.
Cotele: Tribună 14; 13, 15. Peluză 17; 17, 15.

Valmaş, se menţine în frunte câteva sute de metri spre a fi apoi depăşit de pluton. In frunte trece Sonia Worthy, urmată de Lăcrămioara, Champion junior şi Curier care galopează. Pe ultimii cinci sute de metri, Lăcrămioara galopează şi Champion junior atacă pe Sonia Worthy pe care o întrece imediat după intrarea în linia dreaptă, când acesta galopează. Lăcrămioara atacă puternic, dar nu reuşeşte să ia decât locul al doilea precedând pe Curier şi Sonia Worthy.

1000. Premiul CECILIA — Handicap (14.44) 10.000, 3000, 1500, 500 lei

991	PECEORA	1	1700	2.26^{4}	1.32	Fischer	23	22
993	Talaz	2	1720	37^{1}	31^{3}	C. Dumitrescu	39	80
991	Benito H. P.	3	1720	37^{2}	31^{4}	Vârlan	655	347
997	Voevodul Ţiganilor	4	1700	38^{3}	33^{5}	Grünwald	34	32
983	Luntraş		1740	39^{5}	32	Tassopol	504	194
985	Pleava		1720	40^{1}	33^{1}	Dobrescu	118	63
991	Dolly Worthy		1700	41^{1}	34^{8}	Corol	87	122
993	Bruma II		1700	41^{2}	34^{8}	Komarniţky	1637	145
997	Pacahantos		1700	44^{6}	36^{7}	Ghinea	327	261
985	Ieroşca		1720	53^{1}	40^{9}	T. Marcu	1091	596^{1}

1) Dist. pt. galopuri repetate.

Cotele: Tribună 23; 15, 20, 43. Peluză 22; 14, 18, 56.
Event: Tribună Măgura—Peceora 124 lei.
Event: Peluză Măgura—Peceora 83:10 lei.

După parcurgerea primei sute de metri, Voevodul Ţiganilor ia conducerea urmat de Peceora şi Dolly Worthy. Pe partea opusă tribunei, Dolly Worthy galopează şi Benito H. P. cu Talaz se apropie de cai din frunte. Pe linia dreaptă, Peceora trece de Voevodul Ţiganilor şi nu mai poate fi ajunsă de Talaz şi Benito H. P. care termină puternic. Voevodul Ţiganilor rămâne al patrulea.

C. Dumitrescu a primit un avertisment pentru că a intrat în bandă la plecare cu armăsarul Talaz. I se va imputa costul benzei.

1001. Premiul CRUSADER — Performanţă (15,03) 9000, 2300, 1000, 700 lei

968	DOMNIŢA HARRY	1	2180	3.27	1.35	Cercasov	14	14
964	Beţiv	2	2160	27^{2}	35^{9}	Fischer	84	195
984	Tufănica	3	2220	27^{4}	33^{4}	Gadaev	89	74
993	Durdulia	4	2180	28^{3}	35^{6}	Corol	214	222
993	Makrele		2200	30^{8}	35^{9}	Grünwald	121	110
993	Busuioc		2200	36^{6}	38^{5}	Ghinea	223	370
975	Tava		2180	36^{8}	39^{4}	Drăgotescu	168	1111
990	Dâmb		2100	42^{6}	46	Andreyevsky	140	79
993	Sultana		2200	oprit	—	Zabelin	273	238^{1}
			2120	36^{7}	42^{2}		456	1111^{1}

1) Dist. pt. galopuri repetate.
2) Dist. pt. galop sosire.

Primă de crescător lei 900 Most. Dr. G. M. Iliescu.
Cotele: Tribună 14; 14, 15, 16. Peluză 14; 13, 19, 16 lei
Event: Tribună 37. Peluză 36:10 lei.

Diadia Lul, se menţine în frunte, până pe partea opusă tribunei unde este întrecută de Beţiv, Durdulia, Tava şi Domniţa Harry. Pe a doua parte a parcursului, Domniţa Harry trece în frunte, urmărită de Beţiv, Durdulia, Tufănica şi Makrele. Pe linia dreaptă, Durdulia galopează şi Beţiv termină al doilea, urmat de Tufănica şi Makrele.

1002. Premiul COOLIDGE — Condiţie (15,29), 12.000, 3700, 1500, 800 lei

970	MARGARET T.	1	1780	timp	neînregistrat	Cercasov	81	60
947	Guardian Girl	2	1740	„	„	Fischer	3221	1380
977	Sam Worthy	3	1760	„	„	Corol	230	290
983	Antrag	4	1780	„	„	Grünwald	20	25
997	Kismet		1720	„	„	Tassopol	1612	690
994	Oszlany		1760	„	„	D. Botea	25	20
979	Uta		1760	„	„	Pavlic	119	102
994	Blondella		1760	„	„	T. Popa	2150	1380
983	Viitor		1740	„	„	Slobozenco	322	345
983	Venezia		1720	„	„	T. Marcu	174	501
934	Amilkar		1780	„	„	Gaidaev	25	20

Cotele: Tribună 81; 22, 78, 22. Peluză 60; 21, 64, 30.

Imediat după plecare, se produce o cliziune între Venezia şi Amilkar, în urma căruia, Amilkar îşi trânteşte conducătorul; Venezia este oprită, iar Antrag pierde teren preţios. Alergarea este condusă de Sam Worthy şi Guardian Girl până la jumătatea liniei drepte, unde sunt depăşiţi de Margaret T. Antrag termină al patrulea.

1003. Premiul CAVALIER — Handicap (15.04) 9000, 2300, 1000, 700 lei

996	ZGOMOT	1	2100	3.26	1.38^{1}	Gaidaev	205	497
997	Domnica	2	2160	26^{9}	35^{8}	Borisiac	25	27
989	Brad	3	2180	27^{3}	35^{1}	Fischer	75	101
996	Puica	4	2140	28^{8}	37^{6}	Pavlic	67	56
	Ghimp		2120	29	38^{6}	Slobozenco	207	76
984	Aventurier		2180	31^{3}	36^{9}	T. Popa	167	128
996	Mura II		2120	31^{4}	39^{7}	C. Dumitrescu	135	859
989	Pikaver		2200	33^{6}	37^{2}	Ghinea	165	259
984	Pinkerton		2140	37^{3}	41^{5}	Gavrilescu	210	212
977	Poeniţa		2240	37^{4}	37^{1}	Szabo	112	64
978	Livada		2180	38^{5}	40^{2}	Cristodorescu	67	56
997	Sniejoc		2160	33^{4}	38^{5}	Crainic	101	101^{1}

Cotele: Tribună 209; 44, 21, 23. Peluză 497; 57, 22, 21.
Event: Tribună 2190. Peluză 2050:10 lei.

Zgomot conduce din cap în cap şi deşi dă un galop, nu poate fi ajuns de Ghimp care-l urmează pe prima parte a parcursului. Pe linia dreaptă, Domnica trece a doua şi rezistă atacului dat de Brad. Puica a rămas a patra.

1004. Premiul CARAMEL — Handicap — Repriza I-a (16,16) 9000, 2300, 1000, 700 lei

996	IGEN	1	1720	2.57^{4}	1'43^{1}	Dobrescu	25	19
987	Furor	2	1720	57^{6}	42^{1}	T. Popa	249	318
998	Desiş	3	1700	57^{6}	44^{7}	Ghinea	325	148
987	Ostaş	4	1760	58^{6}	41^{5}	Pavlic	92	121
998	Dor de Ducă		1740	3.03^{2}	45^{3}	Slobozenco	47	76
996	Valona		1720	09^{5}	50^{1}	Lucan	602	404
858	Lin		1700	15^{5}	55	Szabo	881	954
987	Damme Wilton		1700	27^{2}	2.01^{9}	Corol	661	2296
987	Oborean		1780	oprit	—	Crainic	71	57
987	Luna		1720	2.01^{2}	1.43	Tassopol	32	47^{1}

Cotele: Tribună 25; 14, 54, 37. Peluză 19; 12, 43, 25.
Event: Tribună 487. Peluză 722:10 lei.

Luna conduce urmată de Igen şi Desiş până la intrarea în ultimul ocol, unde mergând neregulat este distanţată. Pe linia dreaptă, acestora li se alătureaza Ostaş şi Furor. Potoul este trecut primul de Luna. Prin distanţarea ei, Igen este declarată prima, iar Furor obţine un scurt avantaj asupra lui Desiş şi Ostaş.

1005. Premiul CARAMEL — Handicap — Repriza II-a (16,42) 9000, 2300, 1000, 700 lei

988	ALUNIŞ	1	1780	2.55^{2}	1.38^{4}	Szabo	79	81
982	Hollo	2	1780	55^{7}	38^{7}	Fischer	25	22
996	Dudu Gordon	3	1760	cap	38^{8}	Gaidaev	152	124
940	Va-ta	4	1780	56^{4}	39^{9}	Drăgotescu	41	71
1003	Puica		1820	57^{9}	37^{7}	Cristodorescu	102	274
996	Şenit		1800	58^{3}	39^{1}	Andreyevsky	85	34
988	Pan Worthy		1760	59^{4}	41^{9}	Borisiac	181	163
972	Guy Worthy		1720	3.01^{6}	45^{7}	Ghinea	115	78
996	Primăvara		1760	03^{4}	44^{2}	Pavlic	162	171
987	Ivan		1700	18^{9}	57	Romaniuc	4500	6855

Cotele: Tribună 79; 26, 15, 51. Peluză 81; 14, 15, 34:10 lei.

Guy Worthy conduce până pe partea opusă tribunei, unde este întrecut de Aluniş. In spatele acestuia, lupta pentru locul al doilea, se dă între Dudu Gordon, Hollo şi Va-ta. In apropierea sosirei, Hollo obţine un scurt avantaj asupra lui Dudu Gordon şi Va-ta.

Alergările de trap

BANEASA TRAP;
Ziua XXII-a Miercuri 14 Decemb.
— PROGRAM DEFINITIV —

Pr. DOCTOR MAXEY
Condiţie (1/1) 11.500 lei

1700 Comoara, Dame Wilton, Luminiţa, Voevod, Lin, Dacia, Kirasa.
1720 Crăiasa, Flăcău, Desiş.
1740 Crai, Primăvara.
1760 Fudul, Elena, Harry Boy.
1780 Sorana.
1800 Arvuna, Va-ta.
1840 Florita, Vrăjitor.
1860 Măgura.
1900 Beţiv.

Pr. DONALD BELWIN
Condiţie (1/2) 13.000 lei

1700 Luna.
1740 Spic.
1760 Tava, Zvon, Brad, Zgomot.
1780 Redea, Domnica, Busuioc, Pinkerton, Sorvaneţ, Handicap.
1800 Champion junior
1820 Legionar, Sonia Worthy, Benito H. P., Lăcrămioara.
1900 Centaur.
1980 Torent.

Pr. DIXIE VOLO
Handicap — 15.000 lei

2100 Sniejoc, Jeles II.
2120 Champion junior, Sonora, Aventurier, Livada.
2140 Peter Worthy.
2160 Bruma II, Rugina, Poeniţa.
2180 Colina, Ieroşca II, Pleava, Luntraş.
2200 Viziru.

Premiul DEAN
Handicap — 13.000 lei

1700 Inel, Friederike, Szelvesz, Kismet, Dolly Worthy, Sonia Worthy, Rugina, Voevodul Ţiganilor.
1720 Fama, Venezia, Oswalda, Luntraş.
1740 Lucifer II, Bonzo, Oszlàny.
1800 Bajadere.
1820 Antrag.

Pr. DRIFT ALONG
Performanţă — 15.000 lei

1720 Busuioc, Durdulia.
1740 Domnica, Vântişor, Sultana, Makrele, Geisha, Handicap.
1760 Kamaa, King Worthy, Duda, Brad, Champion junior.
1780 Giuditta, Cupidon, Centaur, Sorvaneţ, Ninon.
1800 Kundry, Nation, Jarvis.
1820 Pock.

Premiul DAVE HALL
Condiţie — 13.000 lei

2120 Nataşa.
2140 Sniejoc, Leu.
2160 Flying, Coconaş, Pacahantos, Rugina, Luntraş.
2180 Rai, Peceora, Talaz.
2200 Viziru, Torent, Ghid.
2220 Anny Worthy, Naverno.

Premiul DANESIA
Handicap — 11.500 lei

1700 Valona, Dudu Gordon, Ostaş.
1720 Lancia.
1740 Primăvara, Va-ta.
1760 Ghimp, Izma, Zenit, Hollo.
1780 Bravo, Puica, Florita, Zvon.
1820 Pikaver.

Accidentul din premiul Coolidge

In premiul Coolidge s'a întâmplat un accident imediat după plecare.

Venezia galopând a oblicat, neţinând linia. Amilkar, care era în apropiere, neputând fi reţinut în timp util, s'a produs o ciocnire. Gaidaev a fost aruncat depe sulky. Amilkar a ocolit de două ori pista.

Din fericire, accidentul n'a avut urmări.

INFORMAŢII

DUMINICA LA BANEASA-TRAP

● AU FOST distanţaţi:

Desiş în parcursul premiului Charmion pentru galopuri repetate.

Ieroşca II, în parcursul premiului Cecilia, pentru acelaş motiv.

Sultana în parcursul premiului Crusader pentru galopuri repetate.

Sniejoc în parcursul premiului Cavalier pentru acelaş motiv.

Luna dela locul întâi în repriza întâia a premiului Caramel, pentru mers neregulat.

● VENEZIA a fost oprită în parcursul premiului Coolidge.

● IN PREMIUL COOLIDGE defectându-se cronometrul, nu s'au putut inregistra duratele.

● CONDUCATORUL C. DUMITRESCU a primit un avertisment de oarece a intrat în benzi cu Talaz în premiul Cecilia.

● DAM mai jos cotele plătite la event:

LA TRIBUNA
Măgura-Peceora 124.
Peceora-Domniţa Harry 37.
Margaret T.-Zgomot 2190.
Zgomot-Igen 487.

LA PELUZA
Măgura-Peceora 83.
Peceora-Domniţa Harry 36.
Margaret T.-Zgomot 2.050.
Zgomot-Igen 722.

● PETER GORDON a murit eri.

Volley-basket-ball

Telefon Club a învins C.F.R.

iar Iureș Club a terminat la egalitate cu Sportul Studențesc

Reuniunea de eri din sala „Inainte" a obținut un frumos succes

A treia etapă a cupelor de iarnă, care s'a desfășurat eri în sala „Inainte" din calea Șerban Vodă 211, a înregistrat un frumos succes.

Dela început trebue să remarcăm prezența unui numeros public, care de altfel a rămas încântat de programul prezentat, partidele fiind în majoritate foarte viu disputate.

Au plăcut în special întâlnirile dintre Telefon Club — C. F. R., Venus — Inainte (la băeți) și Sp. Studențesc — Iureș Club (la fete).

Rezultatele sunt în general cele așteptate, singurele surpriz fiind: egalitatea Iureșului și victoria Av. Sportiv asupra Aurorei, deși cea din urmă prezenta o formație completă.

Dar prima partidă, aceea dintre Iureș și Sportul Studențesc, nu a constituit surpriză numai prin rezultat, ci și prin jocul prestat de echipe și în special de Sportul Studențesc.

Iată cum au decurs matchurile:

DELAVRANCEA, JUCAND MAI SLAB CA ORI CAND, A TERMINAT LA EGALITATE CU MIORIȚA

Primul match feminin al zilei s'a terminat, — după o luptă crâncenă —, la egalitate, fapt care a mulțumit oarecum pe Miorița, dar nu a convenit deloc Delavrancei care, în mod normal, trebuia să câștige.

„*Vedetele*" au fost... catastrofale! In special Adriana Georgescu, care motivează, însă, jocul slab prin lipsa de antrenament.

Miorița s'a prezentat mai bine ca deobiceiu, dar nu a dat totuși randamentul de care este capabilă.

Cele mai bune au fost Micșunica Gheorghiu, Marilena Stănescu (D) și Ionescu Maria (M)

HAI HAI A CAȘTIGAT UȘOR IN FAȚA VERGULUI, DELA CARE SE AȘTEPTA MAI MULT

Vergu a jucat minunat în primele două etape, fapt care ne făcea să credem că va opune o mare rezistență Hai Hai-ului.

O timiditate de neînțeles, a dat, însă, ocazie Hai Hai-ului să recolteze o victorie foarte ușoară.

S'au remarcat Nana Vetra și Lena Lascu dela Hai Hai, Adina Popescu și Maria Dănău fiind cele mai bune dela Vergu.

AURORA A AVUT UN ADVERSAR PUȚIN PERICULOS IN CARAIMAN

Disputa dintre Aurora și Caraiman, socotită ca derbyul cupei feminine, nu a corespuns deloc așteptărilor, prima echipă obținând ușor victoria.

Caraimanul a jucat foarte slab, singura care a făcut față situației fiind Monica Bolintineanu.

Dela Aurora cea mai bună a fost Bertha Moscovici.

MACABI A OBȚINUT ERI PRIMA VICTORIE IN ACEST SEZON IN DAUNA MONITORULUI OFICIAL

Ajunsă prin „minune" în categoria I-a, Macabi nu a câștigat nici o partidă.

Eri, având un adversar de categoria doua, a reușit să câștige și încă destul de ușor primul match în acest sezon.

IUREȘ CLUB A TERMINAT LA EGALITATE CU SPORTUL STUDENȚESC, DUPA UN JOC EXTREM DE DISPUTAT

Plecat mare favorit, Iureșul a trebuit să se mulțumească numai cu un punct, căci a avut un adversar mult mai serios decât se aștepta.

Intr'adevăr, Sportul Studențesc, contrar celor două partide anterioare, a jucat bine și ar fi putut câștiga dacă nu intra pe teren în setul al doilea cu convingerea că trebue să piardă.

Jocul a fost extrem de spectaculos, ambele echipe jucând cu mult suflet.

S'au remarcat dela Iureș Țuca Lazariade și Anny Mănescu, iar dela Sportul Studențesc Magda Grigorescu, Jenny Dumitriu și Rodica Riegler.

START CLUB — E. F. A., 15-9, 15-5

Echipa secundă a „campioanelor" a câștigat partida de eri, nu însă fără luptă, E. F. A. fiind o echipă care știe să-și apere culorile cu ardoare

S'au remarcat dela Start Ioana Zlatcu, iar dela E. F. A. Sonia Fescian și Kuciukian

RADU VODA A INVINS UȘOR VIFORUL DACIA

Viforul Dacia și-a făcut debutul în sală. Un debut foarte puțin promițător, căci a cedat la 2 și la 1.

E drept însă că a avut un adversar serios în Radu Vodă, care a jucat astăzi mai bine ca de obiceiu (s'a hotărât să joace cu pase).

Cele mai bune au fost Maritzi Bobles și Plăvițeanu de la Radu Vodă

BONAPARTE — A. C. T. 15—5, 15—2

Handicapați de lipsa a patru titulari A. C. T.-ul a cedat în „mare viteză" Bonapartiștilor cari nu aveau condiția sufletească necesară unui match, căci căpitanul echipei Puiu Georgeade avusese durerea să-și piardă părintele.

S'au remarcat Tipărescu dela Bonaparte și Dobrescu dela A. C. T.

MIORIȚA — M. OFICIAL 15—11, 15—8

Miorița superioară din toate privințele, a câștigat pe merit, rezultatul de eri confirmând în totul și cel din campionatul regional când învingătorul a fost tot Miorița.

Teodorescu Sever dela Miorița și Macri dela Monitorul au fost cei mai buni depe teren.

I. P. P. — RADU VODA 15 — 8, 15 — 9

După un joc spectaculos, I. P. P.-ul și Radu Vodă au terminat la egalitate spre deplina mulțumire a conducătorilor, suporterilor și mai ales a jucătorilor.

Partida a fost spectaculoasă mulțumind numeroasa asistență.

S'au evidențiat Papinian și Besedovsky dela Radu Vodă și C. Andronache care și-a făcut cu această ocazie un debut promițător.

V. S. C. — VIITORUL 15—4, 14—15

Conform pronosticului nostru V. S. C.-ul nu a putut termina decât la egalitate cu Viitorul, după ce în primul set dominase cu autoritate.

In cel de al doilea set Viitorul și-a revenit foarte frumos și deși erau conduși cu 14-13, totuși un ultim efort le-a adus un rezultat de egalitate meritat de altfel.

Din jocul practicat reținem pe Boranowsky — excelent — dela Viitorul și Prunescu și Ștefănescu dela V. S. C.

VERGU — O. C. B. 15—8, 8—15

Deși O. C. B.-ul nu s'a prezentat decât în patru jucători, Vergu nu l-a putut depăși, jucând mai slab ca de obicei.

Interesantă a fost tactica O. C. B.-ului care a jucat cu 3 oameni la fileu și unul singur în fund, pentru a da astfel prilejul excelentului Schlessinger să „preseze" încontinuu.

S'au evidențiat Schlessinger dela O. C. B. și Covaci dela Vergu.

In schimb d. avocat Bădescu după jocul prestat astăzi are toate șansele să fie selecționat pentru... categoria a III-a rezerve.

VENUS — INAINTE 15—10, 15—3

După un set în care au rezistat cu mult elan, „Inainte" a trebuit să cedeze superiorității evidente pe cari a etalat-o Venus, mai ales în setul al doilea.

Totuși am putut constata că „Inainte" e într'un progres continuu.

Cei mai buni depe teren au fost Laurențiu și Spatarenko dela Venus, iar Anton Vetra și Mihai Angelescu de la „Inainte".

CARAIMAN — V. DACIA 15—0, 15—7

V. Dacia în formație incompletă nu a constituit un adversar pentru Caraiman, care pentru a preîntâmpina surprizele a prezentat cea mai bună garnitură.

Nicușor Rainu și Caliani dela Caraiman au fost jucătorii cari s'au remarcat în această partidă.

MACABI — A. S. A. 15—4, 15—13

Macabi a avut în echipa arhitecților un adversar serios mai ales în setul al doilea.

Superioritatea și-a spus însă până în cele din urmă cuvântul.

S'au remarcat Sadetzky de la Macaby și Pavlu dela A. S. A.

PEBE — DELAVRANCEA 15—12, 6—15

Delavrancea a terminat la egalitate cu Pebe-ul după ce fiecare echipă a dominat câte un set astfel că rezultatul e perfect normal.

Lascarov Moldovanu, Dan Ionescu (D) și Sotir cu Bedreagă dela Pebe au fost „așii" jocului.

C. F. R. — TELEFON CLUB, CEL MAI DISPUTAT JOC AL ZILEI, A REVENIT PE MERIT „CAMPIONILOR NAȚIONALI"

Cea mai disputată partidă a zilei, a fost cea dintre „feroviari" și Telefon Club.

Ambele echipe într'o formă „de zile mari", au luptat cu multă ardoare, jocul prestat fiind peste așteptări de frumos și spectaculos.

Telefon Club a câștigat pe merit, dar un rezultat egal ar fi oglindit mai bine raportul dintre forțele adversarilor.

Costi Herold a fost cel mai bun dela Telefon Club, urmat în ordine de Gică Petrescu, Bolintineanu și Flaviu Zamfirescu.

Leon Teodorescu, Ghiță Millio și Traian Vasilescu, remarcându-se dela feroviari.

AV. SPORTIV INTR'O ADMIRABILA FORMA A CAȘTIGAT IN FAȚA AUROREI

Prevăzând lupta, Aurora a prezentat eri echipa completă.

Aceasta nu a împiedicat însă pe Avântul să obțină o victorie care este cu atât mai meritată, cu cât a fost muncită.

Să remarcăm pe cineva dela Av. Sportiv ar însemna să nedreptățim pe ceilalți, iar dela Aurora ar însemna să găsim unul „aiurea" și nici decum din echipă.

SP. STUDENȚESC NUMAI CU CINCI JUCATORI A DISPUS LA LUPTA DE RAHOVA

„Universitarii" au jucat numai cu cinci jucători, care au trebuit să se întrebuințeze serios, Rahova fiind un adversar foarte important.

Până la urmă au reușit însă, să obțină victoria.

S'au remarcat Bică Grigorescu dela învingători și Dan Constantinescu dela Rahova.

CLASAMENTUL CUPELOR DE IARNA DUPA CEA DE A TREIA ETAPA

SERIA I-a

Iureș Club	3	2	1	0	5:1 = 5
Macaby	2	2	0	0	4:0 = 4
Hai-Hai	2	1	0	1	2:2 = 2
M. Oficial	2	1	0	1	2:2 = 2
Sp. Studențesc	2	0	2	0	2:2 = 2
Vergu	3	0	1	2	1:5 = 1
Bonaparte	2	0	0	2	0:4 = 0

SERIA II-a

Aurora	3	3	0	0	6:0 = 6
Delavrancea	3	1	2	0	4:2 = 4
Miorița	2	1	1	0	3:1 = 3
Caraiman	3	1	1	1	3:3 = 3
Start Club	3	1	1	1	3:3 = 3
Radu Vodă	3	1	1	1	3:3 = 3
V. Dacia	2	0	0	2	0:4 = 0
E. F. A.	3	0	0	3	0:6 = 0

CUPA „INAINTE"

Seria I-a

Venus	3	3	0	0	6:0=6
Sp. Stud.	3	3	0	0	6:0=6
Viitorul	3	2	1	0	5:1=5
V. S. C.	3	2	1	0	5:1=5
Caraiman	3	2	0	1	4:2=4
Macaby	3	2	0	1	4:2=4
A. S. A.	3	1	0	2	2:4=2
Miorița	3	1	0	2	2:4=2
V. Dacia	3	0	1	2	1:5=1
Rahova	3	0	1	2	1:5=1
Inainte	3	0	0	3	0:6=0
M. Oficial	3	0	0	3	0:6=0

Seria II-a

Av. Sportiv	3	3	0	0	6:0=6
Vergu	3	2	1	0	5:1=5
C. F. R.	3	2	0	1	4:2=4
Telefoane	3	2	0	1	4:2=4
Aurora	3	2	0	1	4:2=4
O. C. B.	3	0	3	0	3:3=3
A. C. T.	3	1	0	2	2:4=2
Delavrancea	3	0	2	1	2:4=2
Pebe	3	0	2	1	2:4=2
Bonaparte	3	1	0	2	2:4=2
I. P. S. P. B.	3	0	1	2	1:5=1
Radu Vodă	3	0	1	2	1:5=1

Dela coș... la fileu...

● *Liga regională dă un ultim avertisment arbitrilor cari conduc jocurile de volley din sala Inainte, ca să se conformeze întocmai deciziei federale No. 1325 din 22 Martie 1937*

In consecință, nici o jucătoare sau jucător nu poate lua parte la matchuri dacă nu este echipat uniform sau dacă pe tricou nu are număr

● *Atragem atențiunea grupărilor ca să-și prezinte licențele cât mai neîntârziat la viză, căci ultimul termen expiră Joi, 15 Decembrie.*

După această dată, jucătorii sau jucătoarele cu licențele nevizate, nu mai au drept de joc.

● *Echipa feminină a grupărei Bonaparte va trage consecințele celor două forfaituri consecutive*

Conducerea grupărei a prezentat aseară o adresă prin care anunță că și-a retras echipa feminină din competiție.

Astă seară liga Bucegi ține ședință

Liga regională de volley și basket „Bucegi" ține ședință astă seară în localul U. F. S. R.-ului începând dela ora 21.

In această ședință se va face programul celei de a patra etapă a cupelor de volley și prima etapă a cupei de basket „Frații Grozăvescu".

Ultimile înscrieri pentru cupa de basket se primesc astă seară la ședința Ligii până la ora 20.

Un poștaș

Ciclo-cross

Niculae Troncea a câștigat detașat marea cursă populară de eri

O cursă dârz disputată. Frumoasa comportare a lui: I. Stăncuț, Oiță, Șerbănescu și V. Petrescu

Eri la ora 10,30 dimineața s'a dat plecarea în penultimul „ciclo-cross pedestru", organizat de „F. R. S. C.", în cadrul programului de propagandă din anul acesta.

Inregistrând, cu fiecare organizare, un nou succes, credem că organizatorii vor regisa și deaci înainte numeroase manifestațiuni populare, contribuind în felul acesta la propășirea și ridicarea pedalei.

PRELIMINARII

Era ora 9.45... mergem agale spre tribunal, locul de unde trebuia să se dea plecarea în „ciclo-cross"-ul, organizat pentru funcționarii comerciali, postași, curieri etc.

Deși de vreme, totuși erau adunați numeroși participanți în jurul cărora se strânsese multă lume; admiratori sau simpli curioși, care prin întrebări, căutau să afle pricina acestei aglomerații, crezând că e vorba de vreun accident... sau ceva asemănător.

Grupul admiratorilor și-al curioșilor înmulțindu-se, înconjurară pe cicliști și oficiali, căutând, care mai de care, să afle ce se vorbea în mijlocul acelui cerc.

Cei dela margine neputând nici să audă, nici să privească în interiorul acestui cerc viu, se întrebau unii pe alții, exprimându-și fiecare părerea,... fără să știe însă vreunul despre ce era vorba.

Iată cum am surprins o nostimă conversație între câțiva „tipi" bine îmbrăcați, ce căutau să-și arate unul altuia, căror cauze se datora această aglomerație.... în mijlocul drumului... și'n fața tribunalului.

INTRE PRIMII DOI TIPI

I. — „Ce s'a întâmplat?... Ce-i aglomerația asta aici?"

II. — „Se judecă doi inși aci la Tribunal, și acum ...caută să se împace!"

I. — „Și cine sunt aceia?, ...poți să-mi arăți și mie?"

II. — „Nu cred să vi-i pot arăta, fiindcă acum vorbește fiecare cu avocatul lui".

I. — „Păi până acum ziceai, că vor să se împace?!... cum vine asta?...

II. — „Sigur că așa am zis, dar vezi, fiecare se ceartă cu avocatul lui.

I. — „Așa,... acum înțeleg!!!"

(In acest timp intră în discuție al 3-lea tip, contrariat de gugumăniile pe care le înșirase al doilea).

III. — „Ce tot spui acolo domnule?... Nu-i adevărat nimic din ce-ai înșirat până acum!"

I. II. — „Nu-i adevărat? Atunci spune dumneata ce s'a întâmplat!"

III. — Păi da, sigur, să vă spui eu!"

„Aici s'au adunat mai mulți cicliști...

I. II. — „Cicliști?!

III. — „Da, cicliști!

I. II. — „Și ce fac acum?"

III. — „Mi se pare, ...adică ce mi se pare, că e lucru sigur, s'au ciocnit cu o mașină...

I. II. — „Cum, dom'le, toți odată s'au ciocnit cu mașina?!"

III. — „Sigur că da, și acuma trebuie să meargă să se judece cu șoferul!

(Primul „tip" către al doilea).

— „Vezi domnule că nu este așa cum ai spus.

II. — „Da tot e ceva, cu judecată...!

I. — „E drept... în cazul ăsta ai dreptate!

. . . . . .

Un oficial se uită la ceas și văzând că e ora 10 și 10 minute, strigă tare:

— „Concurenții să vie să semneze foile de control".

(primul către al doilea) :

— „Auzi domnule, că semnează niște foi!"

(al treilea către amândoi):

— „Semnează niște foi... adică niște procese verbale ...sau cum le mai spune, niște declarații".

(întâiul și-al doilea):

— „Aha! ...da ...da, pricepem!

(vocea oficialului):

— „Concurenții vor trece la start, urmând să li se dea ultimele, dispoziții, asupra traseului, cursei.

(toate personagiile deodată):

— „Aaa! ...e vorba de o cursă ciclistă?!!

„Și noi care credeam că e vorba de o judecată în toată regula?

(al doilea):

— „Cum poate omul călca cu stângul, domnule...? Auzi, cine ar fi crezut că în fața tribunalului să se dea plecarea într'o cursă ciclistă ! ? !"

(ceilalți doi):

— „Da, zău ! Era să ne luăm la ceartă pentru un fleac... Ce repede se influențează omul de ceeace vede ? (în cazul nostru de Tribunal) ...Ei ce să-i faci, se'ntâmplă.

ION OIȚA

(al doilea) :

— „Eu v'am salutat, domnilor!"

— „La revedere... la revedere!

FILMUL CURSEI

Din 50 înscriși iau plecarea numai 36.

Se pornește tare dela început, și plutonul după 200 m. se desiră, ca apoi să se strângă din nou în grupe mai mici. La început, primul care cade este Ștefănescu Constantin. Pierzând timp prețios, cu toată ambiția lui de a ajunge pe ceilalți, nu izbutește și sosește ultimul.

Intregul lot de concurenți este condus de un grup format din: Zamfir Nicolae, Troncea Nicolae, Stăncuț Ion și Florea Oprescu.

Troncea prinde din ce în ce avans, încât pe calea Văcărești era înaintea celorlalți cu 20 metri. Aci pare că efortul pe care l-a depus la urcarea dealului l-a epuizat și este ajuns din urmă de Stăncuț și Oprescu.

Lupta se dă acum între acești doi.

O luptă aprigă, loială, care se termină în cele din urmă cu victoria lui Stăncuț.

Oprescu fugea bine pe jos iar Stăncuț „fugea" bine pe bicicletă, ceeace pierdea unul pe bicicletă, pierdea și celălalt pe jos.

Pe calea Șerban Vodă, în dreptul soc. Inainte, Troncea îi ajunge pe fugari izbutind să le ia înainte. O luptă de toată frumusețea se dă pe distanța cuprinsă între podul Șerban Vodă și Tribunal. Troncea sosește primul urmat la câteva secunde de Stăncuț și Ion Oiță. Iată:

CLASAMENTUL

1. Niculae Troncea (Of. Telegrafic) 26 min. 30 sec.
2. Ion Stăncuț (func. com.) 26 min. 45 sec.
3. Ion Oiță (func. com. 26 min. 55 sec.
4. Nicu Șerbănescu (func. com.) 27 min. 10 sec.
5. Vasile Petrescu (func. com.) 27 min. 16 sec.
6. Nicu Marinescu.
7. Niculae Zamfir (func. Athené Palace).
8. Zaharia Potcoavă (func. Banca de Scont).
9. Nicu Dumitriu (Of. Telegrafic).
10. Gh. Arvunescu (func. Athené Palace).
11. Anton Berebek (func. com.).
12. Pavel Simion (func. mag. Iliescu).
13. Ion Micu (of. telegrafic).
14. Landru Mojna (func. com.).
15. Gicu Mănescu (func. com.).
16. C. Surdu (of. Telegrafic).
17. Cristea Balaban (func. mag. Carpați).
18. Vasile Neamțu (of. Telegrafic).
19. C. Stan (func. Athené Palace).
20. D. Hațieganu (func. com.).
50 inserișI.
36 participanți.
20 clasați.

Iată încă o probă populară, încrustată cu succes pe râbojul organizărilor făcute de „F. R. S. C.".

Desigur nu va fi ultima, căci, dacă timpul va permite, Duminica viitoare, adică în ziua de 18 Decembrie, se va desfășura o nouă manifestațiune populară, de data aceasta deschisă: coșarilor, zidarilor, tâmplarilor, etc.

Dacă timpul nu va permite desfășurarea acestei curse „F. R. S. C."ul nu va renunța la programul său de propagandă, ci și-l va continua la primăvară, odată cu deschiderea noului sezon.

CORNELIU BURILEANU

Postașul Niculae Troncea, învingătorul de eri, e fericit...

ROȚI ȘI PEDALE

Postașul Troncea, învingătorul cursei de eri, este, după cum se poate vedea din clișeul alăturat, un ins sărăcăn, bine clădit.

Fuge bine pe jos, victoria obținând-o tocmai datorită avansului luat pe porțiunile de alergat pe jos.

*

Stăncuț și Oiță i-au fost adversari serioși tot timpul și mai ales pe porțiunile de alergat pe bicicletă.

*

Se cuvin deasemenea subliniate următoarele nume: Șerbănescu, Petrescu, Zamfir și alții.

*

După cursă, felicitat de galeria postașilor care erau în culmea fericirii, Troncea se spune că s'ar fi exprimat:

— Și acum vreau să mă întâlnesc cu Tudose.

Afirmație la care cei din jur privindu-l admirativ și constatându-i construcția robustă a fizicului dădură din cap aprobativ; un june chiar se grăbi să constate marțial:

— Păi sigur nene Niculăiță, că nu mai ai cu cine să alergi...

Un ins carecum supărat i se adresă ultimului clasat:

— Ce naiba bă, o făcuși de... oaie.

— Ia lasă-mă în pace, nu mă mai necăji și tu. Destul sunt eu de supărat că nu mi-a reușit tactica.

— Tactica ?...

— Da. Mi-a spus unul din ăia care-s „cursieri" să fac cursă de așteptare.

— Cum asta ?

— Adică să nu mă neliniștesc dacă o lua-o ceilalți razna. Să-i las să se ducă și să-i urmăresc dela oarecare distanță, că până la urmă o-bosesc și să pui mâna pe ei și-i bat la sigur.

— Și ?...

— Păi nici n'am pus mâna pe nici unul până la urmă... căci am așteptat să oboseasc-că ei și când colo mi se inuiară mie balamalele, iar ei mai vârtos se duceau.

*

După cursă, s'a încins un „match de box" ocazional între doi participanți.

Câțiva inși sărind să-i despartă, i-au întrebat:

— Dar dece vă luarăți ?

— Păi dece să fugă ei mai bine ca mine, explică revoltat unul din beligeranți.

ATLETISM

PRIMA CURSA MUNCITOREASCA ORGANIZATA DE „MUNCA ŞI VOE BUNA“ S'A BUCURAT DE UN DEPLIN SUCCES

Dimineaţa rece de eri, cu nourii negri şi grei, aruncând din când în când fulgi mărunţi de zăpadă, prima zăpadă „bucureşteană“ a anului, nu a închietat cu nimic asupra organizării crossului „Muncă şi voe bună“, concurenţii adunându-se la start în număr cu adevărat impresionant.

Lucrători dela diferite întreprinderi din Capitală au răspuns cu entuziasm apelului făcut de această organizaţie, astfel că primul cross muncitoresc a recoltat un succes dintre cele mai frumoase.

Desfăşurat în împrejurimile cartierului Ferentari, cu plecarea din incinta stadionului muncitoresc din str. Veseliei, acest cross a reunit la start 90 de concurenţi.

Trebuie să recunoaştem că nici reuniunile organizate de federaţia noastră de specialitate n'au reuşit să concentreze un număr atât de mare de concurenţi.

Este desigur un mare succes care se refrânge asupra organizatorilor. Aceştia în dragostea ce o nutresc pregătirii sportive a muncitorilor n'au precupeţit nimic pentru ca prima cursă muncitorească din Bucureşti să se soldeze în primul rând cu un excepţional succes moral.

Pe de altă parte, concursurile acestea desfăşurate în cartierele mărginaşe ale Capitalei îndeplinesc minunatul rol de propagandă în favoarea crossului în masse.

Iată în câteva linii, realul aport pe care îl aduc aceste reuniuni populare.

CINE A PARTICIPAT

La startul cursei s'au prezentat concurenţi pe echipe dela 10 întreprinderi şi numeroşi concurenţi individuali.

Printre concurenţi s'au găsit şi nume notorii în lumea crossului bucureştean, ca Râşnoveanu, Tărtăreanu, Todiriu, Teodosiu şi alţii.

Fără îndoială că, anturajul în care au alergat n'a constituit pentru ei decât o piedică neînsemnată în calea victoriei — cum de altfel se şi vede din clasamentul final.

Cursa de eri a fost pentru ei un fel de uşoară desmorţire a muşchilor, atât şi nimic mai mult.

CUM S'A DESFAŞURAT CURSA

După toate pregătirile preliminare, concurenţii se aliniază la start.

Un scurt fluer dat de d. prof. Gheorghiu şi concurenţii se pun în mişcare înghesuindu-se în strâmtoarea străzii Veseliei pentru asigurarea unui loc mai bun.

După primii 300 m. Tărtăreanu se distanţează uşor de restul plutonului, urmat de aproape de Râşnoveanu şi Todiriu.

Ultimii doi îl urmăresc cu atenţie.

De altfel plutonul din faţă este format de un grup de alergători aşa zişi consacraţi.

Plutonul codaş era format exclusiv din debutanţi, în care se ilustrează Andronescu dela Socec.

Şi astfel se scurg cei 2.900 m. până la sosire.

Aci intervine o surpriză. Tărtăreanu care condusese până în poarta stadionului, este depăşit de cei doi „cârlani“, Râşnoveanu şi Todiriu, care au un finisch impresionabil.

Astfel că la sosire primul care trece este Râşnoveanu (C. Rom.), Todiriu (C. Rom.) şi Tărtăreanu (Ziarul România).

CLASAMENTUL

1. Râşnoveanu (C. Rom.).
2. Todiriu (C. Rom.).
3. Tărtăreanu (România).
4. Tedosiu (Ars. Aeron.).
5. Burcescu (Ind. Iutei).
6. Dinescu (Ziarul România).
7. Vasiliu (Distribuţia).
8. Teodor (P. B.).
9. Andronescu (Socec).
10. Sucitu (Socec).
11. Niculescu (Socec).
12. Cunetti (P. B.).
13. Şerbănescu (ind.).
14. Ungureanu (C. Rom.).
15. Păun (Fichet).
16. Carol (Fichet).
17. Garoiu (ind.).
18. Tănăsescu (Ars. Aeron.).
19. Dumitrescu (Distribuţia).
20. Ion A. Ştefan (Leonida).
21. Căpitan Petre (Leonida).
22. Popescu (Sp. Muncitoresc).
23. Ion Şerbănescu (Sp. Muncitoresc).
24. Creţu (Standard).
25. Lazăr (Socec).
26. Constantinescu Ion (Distribuţia).
27. Ghezer (Distribuţia).
28. Bărbulescu (Leonida).
29. Tănăsescu Fl. (Ars. Aeron).
30. Oprea D-tru (Ars. Aeron.).
31. Popescu Cezar (ind.).
32. Decu Alex. (Ind. Iutei).
33. Vlad (Generala).
34. Marinescu (România).
35. Şerbănescu (Sp. Muncitoresc).
36. Ing. Boboc (Standard).
37. Ghiliţă (Standard).
38. Oprea Ion (Generala).
39. Bogdan (Fichet).
40. Iuga (Distribuţia).

De pe pistă...

Se pare că acum, în luna transferărilor, numeroşi atleţi îşi vor schimba cluburile.

Astfel se dă mai mult ca sigură revenirea lui Lăpuşan la Viforul Dacia şi trecerea lui Tărtăreanu împreună cu Holtz la unul din cluburile braşovene.

*

Federaţia engleză de curse campestre, a furnizat indicaţiuni asupra parcursului pe care îl va avea Crossul naţiunilor, ce se va desfăşura la Cardiff la 1 Aprilie.

Traseul va avea o lungime de 9 mile (14 km. 400 m.), iar parcursul e constituit în deosebi de teren ierbos.

Parcursul înumără patru ture cu patru obstacole fiecare, ceeace face în total şasesprezece obstacole.

Anul atletic 1938 1500 m.

In proba clasică de demifond, care este 1500 m. Kiss continuându-şi ascensiunea a fost şi în acest an cel mai bun alergător.

Apărut acum un an, când pentru un debut el a terminat în 4 m. 44 s. alergătorul dela Sfântu Gheorghe şi-a încheiat activitatea scoborând până la 4 m. 10 s.

In acest an, Kiss apropiindu-se de recordul naţional are cea mai bună performanţă: 4 m. 6 s. 8.

Atletismul românesc posedă în Kiss indiscutabil un mare talent, din nefericire acest atlet este înmormântat într'un oraş fără pistă, fără antrenor, fără nici un mediu atletic. Să nu ne mirăm deci dacă în sezonul viitor nu vom mai auzi de Kiss!

Aşa se pierd elementele valoroase din atletismul românesc.

In real progres alături de Kiss dar mai puţin constant a apărut Radu Ioniţă. Cât despre Dinu Cristea şi în acest an şi-a păstrat locul de frunte, dovedind inepuizabile resurse.

Un nume care a dispărut şi pentru totdeauna din atletismul românesc este Olasz fugit dezertor după cum se ştie în Ungaria.

Manea nu a mai putut rezista atacului dat de tineri; căutându-l nu-l vom găsi trecut prin cei zece. Campionul de odinioară, să se consoleze că recordul nu i-a fost încă ameliorat. Dar cât timp va mai rezista?

In orice caz Manea rămâne o figură caracteristică a atletismului românesc.

In plin progres: braşoveanul Fischer şi Ahmed care dela 4 m. 28 a ajuns la 4 m. 18. Un element bun este Grandpierre.

Iată acum şi lista celor mai bune zece performanţe obţinute în sezonul acesta:

1938

4.06.8 Kiss individual.
4.10.2 Radu Ioniţă Vif. D. Buc.
4.13 Dinu Cristea St. Rom.
4.17 Fischer S.S.G.S. Braşov.
4.18 Ahmed St. Rom. Buc.
4.23.4 Granpplere I.A.R. Braşov.
4.23.6 Chicomban Astra.
4.25.9 Twardochlieb Vict. Buc.
4.32.2 Bibo C. A. Cluj.
4.33.1 Kreiss Jahn Cernăuţi.

1937

4 m. 10.1 Kiss.
4 m. 13.7 Cristea.
4 m. 15.6 Olasz.
4 m. 18.4 R. Ioniţă.
4 m. 20.3 Manea.
4 m. 21.8 Brenndofer.
4 m. 26 Dudaş.
4 m. 26.2 Necula.
4 m. 28 s. Ahmed.
4 m. 29 s. Hideg.

1936

4 m. 14 s. 2 Cristea.
4 m. 14 s. 3 Manea.
4 m. 15 s. Brendofer.
4 m. 17 s. Lăpuşan.
4 m. 27 s. Necula.
4 m. 29 s. Grandpierre.
4 m. 29 s. 2 Olasz.
4 m. 30 s. Klein.
4 m. 32 s. Kreiss.
4 m. 32 s. Dudaş.

(Va urma).

RUGBY

T.C.R. a învins R.C. 13 cu 9-3 (3-0), iar Sportul Studenţesc pe C. F. R. cu 54-4 (19-0)

Interesant de remarcat este faptul că învinşii au jucat surprinzător de bine pe linia de înaintare ţinând în şah grămada masivă şi rutinată a învingătorilor.

Dar după cum spuneam mai sus, R. C. 13 nu a posedat o linie de atac, care să ştie să speculeze greşelile adversarilor şi mai ales, să întreprindă acţiuni care să le aducă puncte în momentele de superioritate.

FILMUL MATCHULUI

Jocul începe rapid. Din primele minute se observă decizia cu care joacă cele două echipe.

T. C. R. domină teritorial, datorită intervenţiilor utile, la tuşe, ale lui Burlescu, şi pe linia de atac ale lui Popa, Marinescu şi Popovici.

R. C. 13 contraatacă cu mult curaj, pe linia de înaintare.

In minutul 8 de joc, Poroncea pasează balonul lui Ifrim şi acesta mai departe lui N. Ifrim.

Ultimul fuge, pătrunde prin apărarea verzilor, dar este placat sec de Bârsan.

T. C. R.-iştii caută să joace pe linia de atac, dar apărarea adversă spulberă totul.

In minutul 20 de joc se produce o grămadă la centrul terenului.

Inaintarea T. C. R.-ului, talonează şi Mărculescu deschide impecabil.

Popa prinde, croşetează pe Bratu, Ursache, Spati şi pasează lui Marinescu.

Acesta fuge simulează un pas înapoi, dar dă balonul lui Popovici.

Acesta fuge, admirabil pe tuşe şi, spre surprinderea generală, marchează.

A fost un „essai“ de toată frumuseţea.

Incercarea nu este transformată.

R. C. 13 CONTRA ATACA VIGUROS

R. C. 13 nu descurajează, din contra, întreprinde câteva atacuri pe linia de înaintare, destul de periculoase.

Din păcate, nu acelaş lucru îl putem spune despre celălalt compartiment, linia de atac, care este de o slăbiciune exasperantă.

T. C. R. înjghebează acţiuni periculoase pe linia de atac.

In minutul 30 de joc, arbitrul acordă un coup franc în favoarea echipei R. C. 13.

Marinescu însă, ratează.

Prima repriză se termină deci, cu rezultatul de 3-0 pentru T. C. R.

BARSAN ŞI POPOVICI, ASIGURA VICTORIA T. C. R.-ULUI

La reluare, jocul devine mai spectaculos.

T. C. R. domină câteva minute la tuşe.

R. C. 13, are numeroase ocazii de marcare dar, repetăm, linia de atac este inexistentă.

In minutul 65, Irimia (T. C. R.) ratează un coup-franc.

In minutul 70, arbitrul, la o greşeală a lui Simeş, acordă o lovitură de pedeapsă în dauna echipei R. C. 13.

Bârsan aşează balonul şi trage puternic şi precis printre barele apărate de întreaga apărare a învinşilor.

DECI 6—0 PENTRU T. C. R.

R. C. 13 reuşeşte în minutul 75 să înscrie un „essai“ prin Poroncea.

Iată cum a fost marcat acest unic essai al echipei învinşilor.

Dela centrul terenului, înaintarea atacă viguros.

Se prouce o tuşe la câţiva metri de buturile T. C. R.-ului.

Poroncea prinde balonul, pătrunde în forţă şi marchează.

Transformarea este ratată. Deci, verzii conduc cu 6-3.

UN „ESSAI“ DE RARA FRUMUSEŢE!

T. C. R. nu descurajează şi contra atacă pe linia de înaintare şi atac.

In minutul 78 de joc, Popa deschide admirabil pe Popovici, care înscrie ultimul şi cel mai frumos essai al zilei.

Incercarea nu este transformată.

Jocul se sfârşeşte cu rezultatul de 9-3 pentru T. C. R.

CINE S'AU REMARCAT

Invingătorii au avut cei mai buni jucători în: Popovici, Burlescu, Marinescu, Bârsan şi Ţăranu, iar R. C. 13 în Rădulescu, Poroncea, Marinescu şi Ifrim.

FORMAŢIILE:

T. C. R.: Păunescu, Oprea, Dragu, Irimia, Marinescu, Popovici, Popa, Mărculescu, Ţăranu, Munteanu, Egon Lebeh, Mateescu, Burlescu, Bârsan, Marin Ion şi Zissu.

R. C. 13: Ifrim, Marinescu, Afali, Stenghel, Buteică, Oprescu I, Florea, N. Ifrim, Manoliu, Bratu, Simes, Poroncea, Ursescu, Veluda şi Ciupea.

SPORTUL STUDENŢESC A INVINS CU 54-4 (19-0) C. F. R.-ul

Sportul Studenţesc care, cu fiecare etapă, demonstrează că posedă o echipă de clasă, a dispus eri de tânăra echipă a C. F. R.-ului, cu un scor categoric.

Menţionăm că învinşii, în ciuda înfrângerii suferite, au jucat frumos şi în special în prima repriză.

Au marcat: Riegler, Găgan Diaconu, Andreaş şi Diamandi pentru Sportul Studenţesc iar Brănişteanu dintr'un „drop-goal“ pentru C. F. R.

ALTE REZULTATE PROMOŢIE

Victoria — C. F. R., forfait.

Sportul Studenţesc — Av. Sportiv 29-0 (9-0).

CLASAMENTUL

Venus	7	5	0	2	56:37=17
Vif. Dacia	7	4	2	1	51:21=17
Sp. Stud.	6	4	2	0	115:23=16
St. Român	7	3	2	2	102:33=15
T. C. R.	6	4	0	2	85:32=14
R. C. 13	7	3	0	4	15:46=13
C. F. R.	7	1	0	6	18:142=10
R. C. B.	7	0	0	7	22:13= 7

Pagina Boxului

Toma Aurel și Gheorghe Popescu

au fost primiți cu flori la Timișoara

D. Sele președintele Z.A.K. din Subotica (Jugoslavia) le-a facilitat boxeurilor români formalitățile de frontieră

TIMIȘOARA, 11 (Prin telefon dela redactorul nostru). — Eri seară, cu Simplonul, au trecut prin gara Timișoara cei doi boxeuri: Toma Aurel, fost campion al Europei la categoria cocoș, și Gheorghe Popescu, campionul României la categoria pană.

Pugiliștii timișoreni au ținut să facă ambilor boxeuri o caldă manifestație de simpatie.

Incă dela 7, pe peronul gării se strânseseră pâlcuri de boxeuri din grupările C.A.M.T., Ilsa și C F. R.

La intrarea trenului în gară ,d. Bleyer, reprezentantul regionalei F. R. Box Banat și boxeurul Gh. Lungu au oferit celor doi pugiliști internaționali un frumos buchet de flori și un... coș cu alimente.

Apoi timișorenii, adunați pe peron, au strigat un „hip, hip, hura" pentru Toma Aurel și Gh. Popescu, urându-le succes pentru viitoarele matchuri.

DELA TIMIȘOARA LA JIMBOLIA

In cele 10 minute de oprire ale trenului, Toma Aurel a făcut cerc cu toți boxeurii timișoreni și au fost fotografiați.

Dela Timișoara, trenul a plecat apoi spre Jimboila.

Pentru a le ușura formalitățile de frontieră, m'am urcat și eu în tren ca să fac drumul până la Jimbolia.

CE NE DECLARA TOMA AUREL

Toma Aurel, în cele zece minute cât trenul parcurge distanța până la frontieră, a făcut următoarele declarații:

„Am călătorit în condițiuni bune; nu știm însă cum vom petrece noaptea prin... Jugoslavia

Dar nu mă tem, nici eu și nici prietenul meu Gh. Popescu; chiar dacă vom sosi obosiți la Paris, vom avea destul timp să ne revenim în formă și să ne odihnim până la primele matchuri pe care le vom susține.

Ne-a impresionat plăcut frumoasa și prieteneasca primire dela Timișoara".

Coșul cu alimente a fost, îndeosebi, o plăcută surpriză pentru cei doi boxeuri.

D. Sele a venit în vagonul boxeurilor și după prezentări mi-a promis că pe parcursul jugoslav va avea grije ca să se poată odihni în condițiuni bune.

V. V. ZOTTU

Toma Aurel și Gh. Popescu în redacția noastră, înainte de a pleca la Paris.

D. MIHAILO SELE LA JIMBOLIA

Intâmplarea sau norocul — nici eu nu știu care din ele — a făcut ca pe peronul gării Jimbolia să găsesc pe d. Mihailo Sele, inspectorul de cale ferată, președintele clubului iugoslav de football Z. A. K. din Subotica.

Rezultatele reuniunii amatoare de box de aseară dela A. C. T.

Aseară s'a desfășurat în sala A.C.T. din str. Luterană o interesantă reuniune amatoare de box. Aproape 1000 spectatori au aplaudat, disputele duse într'un tempo îndrăcit.

UN MATCH ANOST

Bidrischi (Rapid) învinge la puncte după un match (care numai de box nu era) pe Petre Păun (A.C.T.)

RADU ALEXANDRU INVINGATOR

Radu Alexandru (Tir) în formă bună întrece la puncte pe Ion Vânătoru (A.C.T.).

MATARIS LA... EGALITATE CU IONIȚA

Mataris (Rapid) după un match aprig disputat și foarte frumos făcut în compania lui Ioniță Gheorghe (A.C.T.) este declarat... la egal adversarului său, deși câștigase după părerea generală (inclusiv a mea).

ION CHIRIAC UN VERITABIL PRODUS AL BOXULUI AMATOR

Incontestabil, cel mai splendid match al serii l-a furnizat Ion Chiriac, elevul maestrului Zamfir Popazu, în compania lui Popa Alexandru (A.C.S.-Slatina). Intâlnirea dusă într'o alură infernală dela început și până la sfârșit, a prilejuit faze de o rară frumusețe. Ion Chiriac, mai precis și putem spune mai technic, a pus de câteva ori în dificultate pe slătinean care a fost de două ori la un pas de k. o. Spre surprinderea generală juriul dictează un verdict de egalitate privând astfel pe Chiriac de o victorie muncită — ce e drept — greu, dar pe care ar fi meritat-o.

Aceste afirmații însă nu scade cu nimic din frumoasa figură făcută de Popa Alexandru, un element de care se va mai vorbi.

D. GEORGESCU-VETERANUL INVINS

Marin Constantinescu (Turda) un elev conștiincos al sălii de mai sus, învinge cu multă greutate pe Nicolae Georgescu (A.S.T.) fost campion amator al României la categoria muscă.

N. PANAITESCU NU ȘI-A PUTUT LUA REVANSA

Nicolae Panaitescu (Gloria C.F.R.-Galați) se întâlnește în revanșa cu Gheorghe Cojocaru (J.C.)

După o dispută înverșunată juriul îi împacă printr'o decizie de egalitate

ALT MATCH NUL

Ion Stoianovici, internaționalul amator dela (A.C.T.) a făcut match nul în compania lui Popa Ion (Slatina) un boxeur excelent, în plină ascensiune. In schimb Stoianovici ni s'a părut anchilozat, probabil din cauza lungei absențe de pe ring.

SEMI VEDETA, UN MATCH DE... ANTRENAMENT

Maestrul sălii (A.C.T.) Ion Lungu face un match demonstrativ în compania elevului său Ion Vânătoru.

VASILE ROSCA BOXEURUL GHINIONIST

Ultimul match al serii opune pe campionul României la categ. semi-mijlocie Ludovic Sangheorghe lui Vasile Roșca un valoros elev dar... ghinionist. După un început frumos în care avantajul era de partea lui Roșca, în repriza secundă lovește — desigur fără să-și dea seama — după break, fără să mai aștepte cei doi poși regulamentari de retragere, fapt pentru care juriul îl... gratulează — pe bună dreptate — cu un avertisment. In repriza treia Sângheorghe i-a puțin avantaj păstrându-l până la sfârșit.

GRAD

A treia zi de Crăciun

Ion Gorun va boxa cu Sandu Petrescu la A. C. T.

Asociația sportivă „Luceafărul" din Roșiorii de Vede, organizează în sala A. C. T. din str. Luterană 27, — a treia zi de Crăciun — o mare gală mixtă de box pe programul căreia figurează o serie de întâlniri foarte interesante.

Matchul vedetă opune lui Ion Gorun — fost campion al României la categoria cocoș — pe Sandu Petrescu, un conigman cu reale calități.

Evident, matchul va fi destul de spectaculos, Gorun luptând pentru păstrarea hegemoniei în categoria sa, iar adversarul căutând poate să facă imposibilul pentru a detrona un „as".

Nu trebue uitat că fostul campion al României la categoria cocoș, nu a pierdut titlul într'un match. ci la masa verde.

Al doilea match care se va desfășura în semivedeta reuniunei va opune pe Dumitru Iordănescu egalul lui Gh. Popescu, lui Dumitru Voiculescu.

Viteza și vitalitatea elevului lui Marin Stănescu, e sigur că'și vor spune cuvântul și că Iordănescu va eși învingător din luptă.

PROGRAMUL AMATOR

Programul amator a fost alcătuit astfel:

Pericle Ionescu (Central) — Const. Tutoianu (Turda).

Gh. Tătărăscu (Central) — Ion Chiriac (Turda).

D. Zamfirescu (Central) — Sandu Pestrini (Luceafărul).

M. Gaspar (Turda) — Ion Popa (Tirul).

A. Weintraub (Ploești) — Vasile Roșca (Tirul).

Gino del Fabro (Central) — Mitică Teodorescu (Luceafărul).

Mișu Petrescu (Central) — Gh. Petrescu (F. C. Rapid).

Rezultatele obținute la reuniunea dela Roșiorii de Vede

Sâmbătă seara s'a desfășurat o reuniune amatoare de box în organizația grupărilor „Central" București și „Luceafărul", din Roșiorii de Vede, cu care ocazie s'a înregistrat un frumos succes.

REZULTATELE TEHNICE SUNT:

D. Dumitrescu (Central) termină la egalitate cu Diță Șerbănescu (Luceafărul).

Pericle Ionescu (Central) învinge prin abandon pentru inferioritate pe Gh. Boza (Luceafărul) în repriza 3-a.

Gheorghe Tătărescu (Central) învinge la puncte pe Gh. Popescu (Luceafărul).

Revelația Gino del Fabro (Central) recoltează a 9-a victorie consecutivă, bătând prin abandon pentru inferioritate pe Florea Stănculescu (Luceaf).

Mișu Petrescu (Central) după un match de toată frumusețea învinge la puncte pe Lică Nicusecu (Luceafărul).

La sfârșit, maestrul Sandu Petrescu, a făcut un match de antrenament în compania profesionistului Dumitru Voiculescu.

Matchul amator de box Irlanda-Anglia s'a terminat la egalitate

Matchul dintre reprezentativele amatoare de box ale Angliei și Irlandei, care s'a desfășurat la Dublin s'a terminat la egalitate: 4—4.

Rezultatele:

Cat. Muscă: I. Healy (I.) b. B. T. Fischer (A.).

Cat. cocoș: F. Kerr (I.) b. W. Haselgrove (A.).

Cat. pană: A. Harper (A.) b. W. Dowdall (I.).

Cat. ușoară: R. E. Hoper (A.) b. Erne Smith (I.).

Cat. semi-mijlocie: T. Byrne (I.) b. E. Shackleton (A.).

Cat. mijlocie: S. Stockton (A.) b. M. Coffrey (I.).

Cat. semi-grea: R. Hearns (I.) b. S. Sharkell (A.).

Cat. grea: V. Kelly (A.) b. P. Reid (I.).

Cluburile braşovene de ski vor angaja un antrenor străin

Unde se vor organiza campionatele naționale?

Un concurs internațional. Propagandă prin I. P. P.

Importantele hotărâri luate eri la Brașov. Inaugurarea clubului dela Predeal

Brașov, 11 (prin telefon). — Azi a avut loc o consfătuire a cluburilor de ski din localitate și orașele din împrejurimi, cu care prilej s'au luat măsuri de o capitală importanță pentru noul sezon.

La această consfătuire, — au participat și delegați din partea federației de ski — s'au prezentat conducătorii cluburilor Săsesc, Turistic din Brașov, Săsesc din Sibiu, I. A. R.-Brașov, Caraiman-Bușteni și Harghita din Odorhei.

Conciliabulele s'au ținut la hotelul Coroana.

Cu acest prilej, s'a expus situația actuală a skiului și s'au dat instrucțiuni în legătură cu adunarea generală.

Reprezentanții cluburilor, de comun acord cu federația, au primit următoarele instrucțiuni:

BRAȘOVENII VOR SĂ ORGANIZEZE O CURSĂ INTERNAȚIONALĂ

Conducătorii skiului brașovean și-au arătat dorința ca în acest sezon să organizeze aci un mare concurs la care vor fi invitați și concurenți din străinătate.

Cu alte cuvinte, actualul sezon ne va prezenta o reuniune internațională de mare atracție, iar Brașovul va face toate sacrificiile pentru buna ei reușită.

Federația a promis organizatorilor tot sprijinul.

UNDE SE VOR DISPUTA CAMPIONATELE NAȚIONALE DE SLALOM, COBORÂRE, ȘTAFETE ȘI SĂRITURI

Printre altele, delegații forului diriguitor al skiului, au ținut să știe cari sunt părerile cluburilor în privința locului unde se vor disputa campionatele nationale, pe specialități.

Astfel, brașovenii au arătat că anul acesta campionatele naționale de slalom și coborâre să fie disputate la Sinaia, fondul și ștafetele la Bușteni, iar cel de sărituri la Balnoc, lângă Brașov.

Delegații F. R. S. au luat notă de aceste preferințe, pe cari le vor supune spre soluționare comitetului federal.

Se pare însă, că centrele alese de Brașov vor fi bine primite și ca inspirate de F. R. S.

CLUBURILE DIN BRAȘOV VOR AVEA UN ANTRENOR

In momentul de față, brașovenii studiază posibilitatea angajării unui antrenor, care să deservească tuturor cluburilor orașului dela poalele Tâmpei.

Preferințele brașovenilor pentru acest important post au fost fixate asupra câtorva antrenori din țară, rămânând doar ca să se fixeze și asupra indemnizației ce ar fi dispuși să dea.

Deocamdată, aceasta rămâne doar un proect, care va fi realizat cel mai târziu după sărbători.

In planul de popularizare al skiului, elaborat de conducătorii din Brașov și din celelalte orașe, au intervenit la F. R. S. pentru organizarea skiului în cadrul pregătirii premilitare.

Intervenția este dintre cele mai fericite și poate că numai așa sportul acesta va pătrunde mai adânc în gustul tineretului dornic de un sport sănătos.

ALTE HOTĂRÎRI IMPORTANTE

In cadrul acestor discuțiuni Brașovul a făcut recomandări pentru viitoarea alegere a comitetului federal.

Iar în privința participării României la campionatele mondiale de ski, tot Brașovul și-a arătat părerea ca să fie trimise numai elemente tinere și competente.

LA PREDEAL S'AU INAUGURAT DOUĂ CABANE ALE BATALIONULUI IV VÂNĂTORI DE MUNTE

Pe un timp splendid, s'au inaugurat aci două cabane, opera batalionului IV Vânători de Munte.

Solemnitatea a început la ora 10 dim. în prezența d-lui ministru Eug. Titeanu, generalul Phlepps, comandantul corpului vânătorilor de munte, general Băluescu, col. Tocineanu, col. Manolescu, col. Pălăngeanu, col. Grigoriu, col. Demetrescu Pompei, etc.

Solemnitatea a luat sfârșit la ora 14.

CUM ESTE TIMPUL IN MUNȚI

Ceeace este demn de relevat, este că timpul în munți se menține splendid.

Totuși, din cauză că a nins puțin, nu se poate face ski.

Tinerii români

aflați în străinătate vor fi scutiți de stagiul premilitar

dacă au activat într'o asociație sportivă de acolo

Tinerii români care se află actualmente în străinătate și care urmează să-și facă serviciul militar cu termen redus, nu vor putea fi scutiți de stagiul premilitar decât conformându-se prevederilor art. 2 din legea P. P.

Anume, trebue să facă dovada că în tot timpul șederii în străinătate, AU ACTIVAT, ACOLO, IN CADRUL UNEI ASOCIAȚII SPORTIVE RECUNOSCUTE.

In caz contrar, vor cădea în prevederile sancțiunilor legale.

Footballul ungar se reamatorizează...

Bocskai a denunțat contractele jucătorilor săi

După reamatorizarea footballului în Cehoslovacia, iată că și Ungaria vrea să urmeze acest exemplu.

Primul pas a fost făcut de gruparea Bocskai din Debrețin, care activează în prima divizie a campionatului ungar.

Intr'adevăr, conducerea formației a denunțat toate contractele jucătorilor profesionisti cu începere dela 1 Ianuarie.

Dela data aceasta jucătorii vor primi posturi la Debrețin, iar Bocskai va deveni o formație amatoare.

In Franța, Italia, Belgia și Elveția

au continuat eri matchurile de campionat

Rapid finalist în Cupa „Tschammer"

GENOVA ȘI AMBROZIANA, INVINSE

Milano, 11. — In cadrul campionatului național de football s'au înregistrat azi următoarele rezultate:

F.C. Milan-F.C. Torino 0:0.
Liguria-Novara 3:1.
Juventus-Lazio 1:0.
Triestina-Bologna 1:0.
Lucchese-Livorno 2:1.
Neapoli-Ambrosiana 1:0.
A.S. Roma-Genova 3:1.
Bari-Modena 2:0.

4 DRAWURI DIN 8 MATCHURI, IN FRANȚA

Paris, 11. — In cadrul campionatului național de football s'au disputat azi următoarele matchuri:

Fives Lille-Olympique Lille 3 : 1.
Racing Strassbourg-St. Etienne 1 : 1.
F.C. Rouen-F.C. Metz 2 : 2.
Le Havre-Olympique Marseille 2 : 0.
Racing Lens-Racing Paris 1 : 1.
A.S. Cannes-Excelsior Roubaix 5 : 3.
F.C. Antibes-F.C. Roubaix 1 : 0.
Sochaux-Sete 1 : 1.

RAPID FINALIST AL CUPEI TSCHAMMER

Berlin, 11. — Astăzi s'au jucat matchurile semifinale de football pentru Cupa Tschammer.

Rezultatele înscrise sunt:

Viena: Rapid-I.F.C. Nuernberg 2 : 0 (1 : 0).

Frankfurth: Frankfurth-Wiener Sport Club 3:2 (2:1).

Deci Rapid și Frankfurter Sport Verein sunt finaliștii cupei.

IN ELVEȚIA...

Zuerich, 11. — Următoarele matchuri de football s'au disputat azi în campionatul elvețian:

F.C. Lugano-Young Fellows 2 : 1.
F.C. Lucerna-Grashoppers 3 : 1.
Chaux de Fonds-F.C. Basel 2 : 0.
Lausanne Sport-F.C. Biel 3 : 0.
F.C. Grenchen-Servette Geneva 2 : 1.
Young Boys-Nordstern 1:0.

...ȘI IN BELGIA

Bruxelles, 11. — In cadrul campionatului de football s'au înregistrat azi următoarele rezultate:

F.C. Antverp-S.C. Anderlecht 4 : 1.
F.C. Gantoise-Daring Bruxelles 2 : 2.
White Star - Olympique Charleroi 3 : 1.
Beerschot A.C.-F.C. Bruegge 3 : 0.
Liersche S.K.-F.C. Malines 2 : 0.
F.C. Boom-Standard Liege 2 : 2.
Union St. Gillois-S.C. Bruegge 3 : 1.

Pentru titlul semimijlociu al Europei

Saverio Turiello va înfrunta pe Felix Wouters

Matchul se va disputa la 26 Decembrie la Milano

Pentru organizarea matchului de box care urmează să dea la iveală pe viitorul deținător al titlului continental de categorie semi-mijlocie s'a angajat o strașnică luptă între promotorul belgian Baudoux, managerul lui Felix Wouters fost deținător al acestui titlu și formația milaneză de specialitate.

Până la urmă, această întrecere s'a soldat cu victoria italienilor cari au isbutit să angajeze matchul pentru data de 26 Decembrie, când întâlnirea se va desfășura în prima arenă a orașului Milano.

Inainte de acest match, Saverio Turiello, recentul învingător al compatriotului său Carlo Orlandi, își va verifica forma într'o dispută cu francezul Jean Morin, învingătorul lui Humery, fost campion ușor al țării sale. Matchul se va disputa la Roma, în ziua de 14 Decembrie.

Budapesta a dispus de Hamburg

cu 2-0 (0-0)

Hamburg, 11. — **Astăzi s'a disputat în localitate matchul de football dintre selecționata Budapestei (a Ungariei, de fapt, n. r.) și reprezentativa orașului.**

Ungurii au învins cu 2—0 (0—0) prin punctele înscrise de Zsengeller.

C. I. M. a anulat recordurile norvegianului Bruun

După cum anunță cotidianul sportiv parizian „L'Auto", C. I. M. (Comisiunea Internațională de Marș) ar fi cerut anularea recordurilor mondiale de marș deținute de Bruun (Norvegia) pe distanțele de 3, 5 și 10 km. în urma vizionării peliculei care filmase desfășurarea acestor curse la Milano în timpul ședinței acestei Comisiuni.

D. General Gabriel Marinescu

a acceptat președinția de onoare a T. C. Târgoviște

Târgoviște, 11 (prin telefon). — *Am relatat mai de mult în ziarul nostru că gruparea locală Tennis Club Târgoviște a ales în unanimitate în adunarea sa generală președinte de onoare pe d. general Gabriel Marinescu, expediindu-i și o telegramă în acest sens.*

Vice președintele F. R. F. A. a răspuns că acceptă președinția de onoare a clubului, promițând tot odată tot concursul pentru crearea unui stadion la Târgoviște.

Editura Societății Anonime „Universul", București—România

„ASOCIAȚIUNII" SIBIIU

Taxa poștală plătită în numerar conform aprobării dir. g-rale p. t. t. nr. 70.346/938

2 LEI

UNIVERSUL

12 PAGINI

270-1938

Redacția și Administrația: Palatul „UNIVERSUL", str. Brezoia nu 23—25. Telefon: Centrala: 3.30.10; Redacția: 4.21.81. Redactor responsabil EUGEN DUMITRESCU

Proprietar: „Universul", S. A.
Adm.-delegat STELIAN POPESCU
Inscris sub No. 167, Trib. Ilfov

Nr. 270. — Anul I BUCUREȘTI. - Miercuri 14 Decembrie 1938

ABONAMENTE: 3 luni LEI 150 | 6 luni LEI 270 | 1 an LEI 500

Mari pregătiri de selecționare in Grecia

Echipa națională va juca de Crăciun cu Ferencvaros

Athena, 12 (prin telefon dela corespondentul nostru).

Pentru sărbătorile Crăciunului, Federația greacă a angajat echipa „Ferencvaros", care va juca trei partide la Athena, în zilele de 25-26 Decembrie și 1 Ianuarie.

In prima zi va întâlni echipa națională a Greciei care — cu această ocazie — își va verifica forma înaintea întâlnirei cu „națională" Românei, iar în celelalte două zile va disputa jocuri în compania echipelor combinate ale Athenei și Pireului.

Pentru Duminică, 18 Decembrie, este fixat jocul inter-orașe Pireu-Salonic.

La acest joc vor lua parte o bună parte din jucătorii ce intră în vederile selecționerului pentru formarea echipei naționale.

Dintre jucătorii Pireului, vor fi urmăriți : Shizas (portar), Zacas (fundaș), Heimis II și Ioanides (mijlocași) și Zografides (înaintaș) — toți dela Ethnicos, cum și tripleta lui Olympiacos formată din Depuntis-Vazos-Simeonides.

Despre echipa orașului Salonic nu se știe ce formație va prezenta; însă, deocamdată, nu intră în vederile selecționerului decât excelentul Vikelidis III pentru postul de centru înaintaș.

Principial echipa națională a României pentru matchul cu Grecia, este alcătuită:

Negru, Duce, Felecan, Pal, Rășinaru, Nistor, Oană, Moldovan, Baratky, Prassler, Gică Popescu

Pregătirile federației noastre de football în vederea turneului echipei naționale în Orient d'abia sunt la început. O situație cu totul specială, o stare de lucruri excepțională care și-a făcut loc în sânul federației, este o piedică în calea unor preparative mai intense. Pare a fi vorba mai mult de o situație provizorie decât de una definitivă.

Cu toate acestea, cei în măsură să se ocupe de aceste pregătiri, lucrează în sensul că pun la punct chestiunile turneului.

Și în primul rând, caută să rezolve problema selecționării.

N'au reușit încă, dar — pentrucă echipa națională susține un singur joc internațional, cu Grecia — au făcut un proect de echipă, care se prezintă astfel:

Negru (David)—Duce, Felecan I—Pal, Rășinaru, Nistor — Oană (Orza), Moldovan, Baratky, Prassler și Gică Popescu.

Evident, această echipă va suferi modificări, dar de mică importanță și în posturile din garnitura de mai sus, în care figurează câte doi jucători.

Niciun inotător evreu nu mai poate fi campion al Cehoslovaciei

Praga, 12. — Federația nautică a Cehoslovaciei a hotărît, în ultima sa ședință, ca nici un evreu să nu mai poată fi, de-acum înainte, campion național. Aceste titluri au fost toate anulate și acordate celui de al doilea sau al treilea clasat în competițiunea respectivă, care e de origină ariană.

De asemenea au fost anulate toate recordurile nautice, deținute de înnotătorii evrei.

Măsura este într'adevăr senzațională, cu atât mai mult cu cât majoritatea cluburilor nautice și a înnotătorilor din Cehoslovacia, era evreiască.

Bar-Kochba din Bratislava, Haggibor și Macaby din Praga, erau echipele cari dețineau diferitele campionate pe echipe și tot ele furnizau și campionii probelor individuale.

In urma nouei măsuri, credem că în Cehoslovacia nu va rămâne nici unul din vechii campioni naționali și nici un record național obținut până azi, toate acestea aparținând cluburilor sau înnotătorilor evrei.

Ședința de mâine seară a comisiei de arbitri

Comisiunea districtuală a arbitrilor București ține Miercuri seara o importantă ședință.

In acest sens au fost convocați la această ședință toți arbitrii bucureșteni — având a li se face importante comunicări de noul președinte d. Boby Zamfirescu.

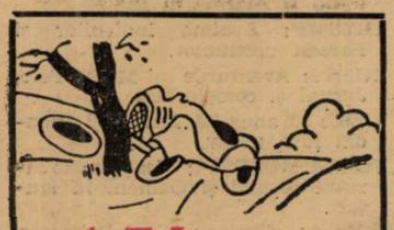

AZI LA ORA 13,

ANTRENAMENT PENTRU CROSSUL AUTOMOBILISTIC

Reportajul în pag. 9

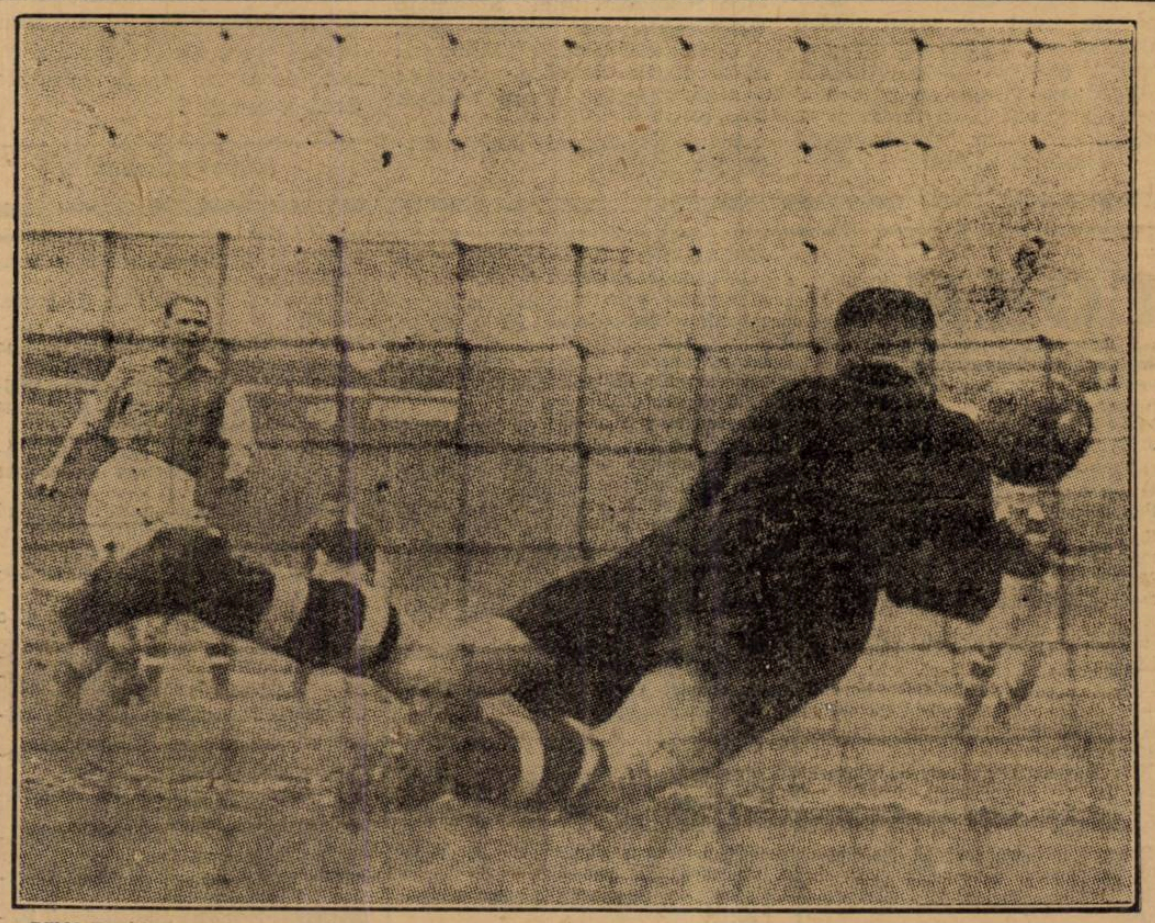

Miff Bastin a ratat al doilea „11 m" al carierii lui. Și tot în fața lui Calvert, portarul lui Leicester City

Schimbări în conducerea FRFA

și numirea conducătorilor de grupări în comisii technice

După informațiile pe care le deținem, d. Liviu Juga, președintele grupării Chinezul din Timișoara, a depus eri un memoriu la Straja Țării.

Aceeași sursă ne informează că în memoriul d-sale, d. Juga arată că sunt necesare câteva schimbări în conducerea federației de football. Și anume, în sensul că conducătorii de grupări trebuesc numiți în câteva comisiuni technice, dată fiind priceperea și experiența lor.

Straja Țării va face noile numiri în comitetele federale după 1 Ianuarie

După cum se știe, în cursul acestei luni toți președinții de federații trebue să propună Străjii Țării câte 5 membri în locul celor al căror mandat a expirat.

In cursul zilei de eri am fost informați că noile numiri nu se vor face decât după 1 Ianuarie și că, în ce privește federația de football, comitetul federal al acesteia nu va avea decât un singur membru nou. Ceilalți patru vor fi cei vechi, pe care Straja Țării îi va reconfirma.

De pe ghiață...

Aseară, între orele 21 și 23, trei echipe bucureștene au făcut antrenament la patinoarul Oteteleșanu.

Dela ora 21, Venus s'a antrenat în compania Metropolei.

Dela aceștia din urmă au lipsit câțiva dintre titulari, astfel că Venus s'a distrat, marcând câteva puncte.

In continuare au apărut pe ghiață cele două echipe ale Telefon Clubului, cari au jucat în următoarele formațiuni:

Dron-Tănase, Biro-Tico, Botez, Tillea.

Rațiu (Flueraș) — Tucker, Polizu — Pană, Anastasiu, Petrovici (Brackl).

La acest antrenament linia Pană, Anastasiu, Petrovici (Brackl) — despre care am mai vorbit cu ocazia matchului Telefon Club-Venus — a fost cel mai bun compartiment de pe ghiață și a marcat 4 goaluri într'o singură repriză.

*

IMEDIAT ce va fi ghiață în provincie, echipele bucureștene vor juca câteva matchuri de propagandă.

*

TELEFON CLUB pleacă în „tradiționalul" său turneu la 29 Decembrie. La 28 Decembrie campionii naționali urmează să joace la București cu echipa pragheză „Sparta", iar a doua zi să ia drumul străinătății. Astfel că ei nu vor putea să asiste la al doilea match al cehilor (cu Venus).

*

Matchul de hockey Elveția—Cehoslovacia, care s'a jucat Vineri seară la Praga, a revenit elveților — și nu cehilor cum din eroare s'a anunțat la noi — cu 1:0, prin punctul marcat în ultima rperiză de Torriani. Cehii au încercat cu această ocazie o nouă echipă, care nu prea a dat satisfacție. In special linia Spartei (frații Jirotka și Hurych) a decepționat. Hurych dealtfel a și fost înlocuit cu Pergl. Cei mai buni oameni ai gazdelor au fost portarul Modry și... Drobny. Au asistat 5000 de spectatori.

*

TRAIL SMOKE CATERS, pleacă zilele acestea din Canada și va susține primul match în Europa la Haga, în ziua de 21 Decembrie. Adversarul canadienilor va fi o echipă formată tot din jucători canadieni... cari activează în cluburile belgiene și olandeze.

*

ECHIPA POLONEZA Cracovia a jucat săptămâna trecută două matchuri în Olanda. La Haga, polonezii au câștigat cu 1:0; iar la Amsterdam, pe o ploaie torențială nu au reușit decât un rezultat nul, 0:0.

Ambele performanțe sunt excelente.

*

IN CAMPIONATUL Cehoslovaciei 1. C.L.T.K. a învins SSC Ricany cu 6:0 (1:0, 2:0, 3:0). Au marcat Tozicka (4) și Robetin (2).

*

INCEPAND de eri patinoarul Oteteleșanu este accesibil pe toată întinderea lui.

AVENTURILE DETECTIVULUI WILLIAM THARPS

JOCHEUL DISPARUT

ROMAN SPORTIV de GEORGE MEIRS

TRADUCERE de CONST. TOMESCU

CAP. II

FRUMOASA NECUNOSCUTĂ

— Ce înțelegeți prin: mult timp?

— Durata în care el a putut să fumeze patru sau cinci țigări, ținând seama că omul fumează mai încet când vorbește. Fumătorul care ne interesează este mic, elegant, are o educație foarte îndoelnică, e probabil bogat, în tot cazul cheltuitor; trebuie să aibă mâini fine și îngrijite.

Inspectorul lua repede note.

— El e *mic* de statură, înălțimea unei frecături de chibrit indicând locul unde, obicinuit, îi ajunge mâna, dimensiunea tocului său, imprimat pe urmele de scrum arată că are piciorul mic. Forma aceluiaș toc presupune o ghiată bine cambrată pe care numai un om *elegant* o poate încălța fără a părea ridicul. Il cred *bogat* sau cel puțin cheltuitor, alegerea țigaretelor pe care le consumă în număr mare, servindu-mi ca bază de apreciere; însfârșit, el trebuie să aibă mâini fine și îngrijite, dacă e să mă iau după lungimea unghiilor, ale căror urme le-am putut oserva pe peretele cabinei, alături de urma frecăturilor chibritului, cari, desigur, nu pot pleda în favoarea educației celui ce le-a făcut. Din aceste deducții rezultă că acesta nu poate fi nici un bookmaker, nici un antrenor și cu foarte mare greutate un jocheu.

Terminând, William Tharps aprinse o țigară „Muratti" și se întinse în fotoliu, privind în plafon.

Ducele de Jorie se apropie de el.

— Sunt poate prea curios, spuse el, dar mărturisesc că n'am înțels absolut tot interesul pe care îl purtați restului de țigaretă găsit de dvs. Înțeleg foarte bine că grație scrumului răspândit ați putut determina durata întrevederii, talia fumătorului, că chibriturile lui v'au putut furniza alte preciziuni, dar aci cred că ar putea să înceteze rolul resturilor păstrate cu atâta prețuire, prin grija dv.

— Nu cred că merg prea departe, răspunse amicul meu, dacă presupun că această probă, oricât de neinsemnată ar părea, mă va ajuta să găsesc vinovatul.

Și, la cerera amicului său, el explică modul în care a recunoscut — grație competenței sale speciale, fruct al unui studiu minuțios — origina și marca țigării; ea avea tutun „Dubec", calitate superioară de proveniență turcă, grosimea țigaretei și marele cap aurit, i-au amintit de o varietate a acelor „Muratti", cari lui îi plăceau atâta, și scrumul pufos și alb pe care l-a găsit i-a înlăturat, în această privință orice îndoială.

El regreta că acel capăt găsit de el era consumat până prea aproape de partea aurită și era puțin strivit; să fi fost doar cu un centimetru mai lung i-ar fi putut îngădui să confirme pe loc afirmația sa, în ceiace privea marca țigării...

O ușoară bătaie în ușă ne făcu să întoarcem capetele; cel care venise să ne deranjeze era Jack Smithson, pe care îi neliniștise absența proprietarului său.

Sărmanul antrenor încă nu-și revenise din proasta dispoziție în care îl adusese căderea pensionarului său; și părea și mai dezolat când își amintea, la răstimpuri, de suma, considerabilă pe care o riscase și o pierduse pe șansa calului.

— Dac'aș avea cel puțin consolarea că m'aș putea reface la alergarea „Grand Prix"-ului, spuse el necăjit, dar fără Winggs, partida e definitiv compromisă.

Nu ne-am putut opri să nu zâmbim, la gândul că bravul antrenor sconta încă de pe acum rezultatul unei apropiate curse pentru a-și recupera miza.

— E inutil să ne întrebăm dacă și atunci, *Monden* va alerga ca să câștige, glumi William Tharps.

Smithson, deveni, dintr'o dată, foarte grav.

— Caii mei aleargă *întotdeauna* pentru a câștiga, spuse el, și nu permit nimănui să suspecteze cinstea mea profesională.

Isbucnirăm în râs și ducele de Jorie se grăbi să spună antrenorului că eminentul detectiv n'avusese deloc intenția să-i pună cinstea la îndoială.

Dar Smithson continuă să se apere și a trebuit ca însuși Tharps să-l asigure că are o părere foarte bună despre el, pentru ca antrenorul să se mai liniștească.

După consumarea întâiului moment de veselie, mă mirai de ușurința cu care grăsunul antrenor își luase un aer de gravitate excepțională și de ardoarea cu care el se desvinovățea de o greșeală pe care nimeni nu i-o imputase. Cei doi polițiști oficiali făcuseră probabil aceiași reflexie, căci îi văzui schimbând repede câteva cuvinte, fără a slăbi, un moment, din ochi, pe Smithson.

Acesta arăta că *Monden* nu se resimțea de loc de pe urma cursei făcute și că e la fel de viclu ca în momentul în care părăsise boxa. Până la alergarea „Grand Prix"-ului el își va îmbunătăți încă puțin condiția fizică, astfel că atunci, forma sa va atinge apogeul. Dar trebuia ca Winggs să revină la timp pentru ca victoria să-i fie asigurată.

Pronunțarea numelui jocheului readuse conversația la punctul de unde pornise și fiecare se simți dator să emită o ipoteză, care să explice misterioasa dispariție. Părerea aproape unanimă era că Winggs părăsise de bună voie hipodromul; teoria vinovăției lui și a lui Coussort era indiscutabilă, tânăra femeie necunoscută era complicea lor; rolul ei fusese să învingă și ultimele ezitări ale jocheului. Numai ducele de Jorie încercă să facă mici rezerve asupra lui Winggs; el n'avusese niciodată de ce să se plângă în privința jocheului și a corectitudinii sale; totuși știa că Coussort îi făcuse la începutul sezonului, propuneri de angajare foarte ispititoare. Dar, de altfel, Winggs era foarte căutat, astfel că demersul bookmakerului nu era întru nimic suspect; în rezumat, trebuie că jocheul n'a cedat decât cu mare greutate, dacă a cedat.

(Urmează mâine)

PENTRU CITITORII NOI

In urma unei întâmplări puțin banale, petrecută la hipodromul dela Chantilly, detectivul William Tharps ia în cercetare ciudatul caz al dispariției jocheului Arthur Winggs, care trebuia să conducă în alergarea premiului Jockey Clubului, calul prietenului său, ducele de Jorie.

Pentru început el stabilește că, înainte de alergarea cursei, un străin l-a vizitat pe Winggs în cabină și a stat de vorbă cu el.

Câțiva polițiști l-au văzut, pentru ultima dată, conversând cu o femeie.

Deocamdată, în tovărășia ducelui, a doi comisari, a unui prieten și a câtorva agenți, detectivul își expune părerile în privința misteriosului vizitator al lui Winggs.

RUGBY

Trebue soluționată problema arbitrilor de tușe

Printre atâtea probleme ce se impun a fi urgent rezolvate pentru bunul mers al sportului cu balonul oval, figurează și aceea a arbitrilor de tușe.

La noi, arbitrii de tușe alcătuesc un trist capitol pentru prestigiul rugby-ului. Și pentru a fi mai expliciți, e suficient cred să spunem că aceștia sunt recrutați înainte de începerea matchurilor din rândul suporterilor de pe tușe, indiferent dacă sunt jucători sau simpli spectatori.

Consecințele — se înțelege dela sine — le suportă jocul în sine, jucătorii și nervii spectatorilor.

La matchul dintre Sportul Studențesc—R. C. 13, ca și la cel dintre Stadiul Român — Sportul Studențesc, doi arbitri de tușe au fost LOVIȚI din lipsă de obiectivitate.

Este o situație penibilă și dăunătoare acestui sport și așa, destul de oropsit.

Noi credem că această problemă s'ar putea rezolva într'un mod fericit și anume:

Comisia de arbitri, când desemnează conducătorii partidelor oficiale, de acord cu delegații echipelor programate, să desemneze și arbitrii de tușe, așa cum destul de inteligent se procedează la football.

Bine înțeles, în persoana unor sportivi, a căror competență și obiectivitate să nu poată fi puse în discuție.

Comisia de arbitri ar putea apoi să alcătuiască o listă de persoanele ce ar dori să se consacre arbitrajului de tușe.

Este un lucru ușor și pe care, nu ne îndoim, comisia de arbitri îl va aplica fără întârziere.

I. Ionescu

Germania a învins din nou Polonia, la gimnastică

Berlin, 12. — Echipa de gimnastică a Poloniei a susținut al doilea match cu echipa reprezentativă germană, la Leipzig.

Echipa germană a învins cu 345,6 puncte la 329,9 puncte.

SPECTACOLE

Teatre

OPERA: Lucia.
NAȚIONAL: Moartea marelui Alexandru.
TEATRUL STUDIO: Clownul.
TEATRUL COMOEDIA: Dragoste pe note.
TEATRUL LIBER (sub Comoedia): Mama.
TEATRUL REGINA MARIA: Azilul de noapte.
LIGA CULTURALA: Oedip rege.
ALHAMBRA: „1000 de ani pace".
TEATRUL MODERN: Miliția teritorială.
TEATRUL RELIGIOS (sala Liedertafel): Drumul Crucii.

Cinematografe

ARO: Oglinda vieții, jurnal și completare.
SCALA: „Tragedia imperială" și jurnal Paramount.
CAPITOL: Ultimul gangster și jurnal Metro.
CARLTON: Rapsodia Diabolică și Junal nou Fox
SELECT: Frou-Frou.
TRIANON: La răspântie, și jurnal Paramount.
A.R.P.A.: Jockeul roșu, jurnal și completare.
BIZANTIN: Când o spioană iubește și Omul care prezice moartea.
FEMINA: „Alaska" cu Dorothy Lamour.
REGAL: „Albă ca zăpada și cei șapte pitici", jurnal Paramount.
BULEVARD PALACE: Magda și completare.
ROXY: Ultimul gangster și jurnal Metro.
ELISEE: La răspântie și jurnal Paramount.
FORUM: Seducătorul și Leopardul Suzanei.
CORSO: Nomazii, jurnal și completare.
AIDA: Blocada și Liliacul.
AMERICAN: Senorita și Mary Dungan e vinovată?
ATENEUL TEI: Scandal în lumea bună și Mormântul lui Ginghis Dugan e vinovată?
BARCELONA: Tarzan eroul junglei, Prințesa patinajului și trupă de reviste.
CARMEN: S'a născut un imperiu și Cum se cuceresc bărbații.
COTROCENI: A noastră e noaptea și Califul din Bagdad.
DIANA: Stan și Bran alpiniști și Frații Ritz în Cei trei sportivi.
DACIA: Habanera, Submarinul D-1 și Vizita Suveranului la Londra.
DICHIU: Blocada, O nuntă ca'n poveste și Jurnal.
EDISON: Inger și Demon, Mi-am regăsit iubirea.
FLORIDA: Hoț de femei și Leopardul Suzanei.
FRANKLIN: Suflete în ceață și Flori din Nissa.
GLORIA: Amanda și Eva.
IZBANDA: Seducătorul și Bulu (Tigrul alb).
DOINA Frații Marx la curse și Dragostea e muzică.
ILEANA: Alarmă în India și Josette.
LIZEANU: Uraganul și Spovedania.
LOLICA: Insula păcatelor și Frații Marx agenți secreți.
LIA: Eu și Tu, Josette și Jurnal Fox.
LUCIFER: Mister Zero și Spaima indienilor.
MARCONI: Prizonierul din Africa, jurnal Paramount și Trupa de reviste M. Nedeianu.
MARNA: Casa din Malta, Jucătorul de șah și Trupa de reviste Titi Mihăilescu.
MODEL: Răzbunarea lui Drumond și Fantoma din Rio Grande.
MILANO: Șeicul și Liliacul.
NERO: Tigrul din Arizona și Rosalia.
NISSA: Veninul și 100 băieți și o fată.
NONI: Ultimul tren Madrid, Regele din Pecos și Revista Georgescu Iași.
ODEON: Seducătorul și Fiica orientului.
OMNIA: Necunoscuta și Poteca însângerată.
ORFEU: Aventurile lui Bufalo-Bill și Copilul durerii.
PARIS: Bătălia aurului și Capriciile destinului.
PAX: Trăim numai odată și O crimă fără importanță.
PACHE: Femeia diabolică și Parada nebunilor.
RAHOVA: Haimanaua și Sylvia Scarlett.
RIALTO (fost City): Când o spioană iubește și Floare de ghiață.
SPLENDID: Amanda și O lacrimă ascunsă.
REX: Pépé le Moko (Pasiune de apaș) și Alarmă în India.
TRIUMF: Spaima indienilor și Parada nebuniilor.
TOMIS: Aventurile lui Marco Polo, Jurnal și complectare.
UNIC: O anumită femeie și Scandal fără motiv.
VOLTA BUZEȘTI: Neapole sub sărutul focului și Oameni în lanțuri.
VOLGA: Minciuna Ninei Petrowna și Revista revistelor.
VENUS: Când vrea femeia și Nick.

CITIȚI

„TRUP și SUFLET"

FOOT-BALL

FIZICUL JUCĂTORILOR DE FOOTBALL

Intâlnirea dela Praga a fost prodigioasă în învăţăminte variate şi foarte importante.

Aceasta, care va fi prezentată în rândurile de mai jos, este de ordin technic şi se poate încadra în capitolul mai vast al condiţiei fizice.

Este vorba de fizicul jucătorilor de football.

Toată lumea a fost de acord că adversarii noştri cehi ne-au dominat de departe ca fizic.

Şi această dominare s'a făcut evidentă la jocul de cap, în care cehii au fost net superiori în toate compartimentele echipei.

Cei mai buni „săritori" ai echipei noastre nu au isbutit decât foarte rar să câştige duelurile aeriene cu jucătorii cehi.

Evident, în jocul de cap technica săriturii nu este legată prea mult de înălţimea jucătorului.

Un jucător mai scund nu trebue să renunţe la luptă dacă are adversar un jucător înalt.

Lucrul este evident valabil.

Dar dacă adversarul înalt posedă şi technica săriturii, înălţimea lui este pentru el un avantaj excepţional.

Ceiace a fost şi cazul cehilor, cari erau şi jucători înalţi şi technici.

Dar fizicul jucătorilor cehi a fost esenţial şi din alt punct de privire.

Matchul s'a disputat pe noroi şi jucătorii cehi au avut încă odată un mare avantaj asupra noastră : forţa în shoot, care este faptul de căpetenie în asemenea împrejurări.

Trebue să mărturisesc aici — ceiace nu constitue deloc un lucru jenant — că am făcut o greşală, comună foarte multor antrenori.

Şi eu ca şi mulţi alţii am dat atenţie jucătorilor cu fizic mai redus de oarece aceştia sunt mai inteligenţi şi mult mai talentaţi.

Jucătorii voinici — în special când sunt încă în echipa de juniori — sunt greoi, au o technică rudimentară, pentru că se bazează foarte mult pe forţa fizică, şi pentru aceasta sunt ţinuti mai la o parte.

Intâlnirea dela Praga ne-a arătat că şi echipa noastră naţională va trebui să promoveze jucătorii voinici.

Aceştia deşi prind mai greu şi au o technică mai puţin înaintată, trebuesc încurajaţi pentrucă sunt foarte buni luptători.

Matchul cu Cehoslovacia a dovedit-o cu prisosinţă.

Footballul este atât de vast încât nu poţi spune că-l cunoşti nici după douăzeci de ani de practică cotidiană.

Matchul dela Praga ne-a arătat tuturor că footballul e „normal" să fie jucat mai bine de jucătorii voinici (şi suficient de technici, bine înţeles) pentrucă el nu este numai un sport de technică ci şi o manifestaţie atletică.

P. STEINBACH

Comisia Campionatului naţional convoacă

Comisiunea camiponatului naţional convoacă pentru astă seară la orele 19 următorii martori propuşi da grupările Victoria şi F. C. Rapid : Vartolomeu Virgil, Victor Popp, maior dr. Gh. Brezeanu, avocat N. Popa, ing. Fericeanu, Bădulescu, N. Sucitulescu, Virgil Dalea, ing. Septimiu Pop, O. Luchide, maior Grigoriu, P. Chiriceanu, Alfred Fulga şi dr. Tr. Demetrescu.

Se atrage atenţiunea tuturor martorilor cari deţin calităţi oficiale că vor fi suspendaţi automat în caz de neprezentare.

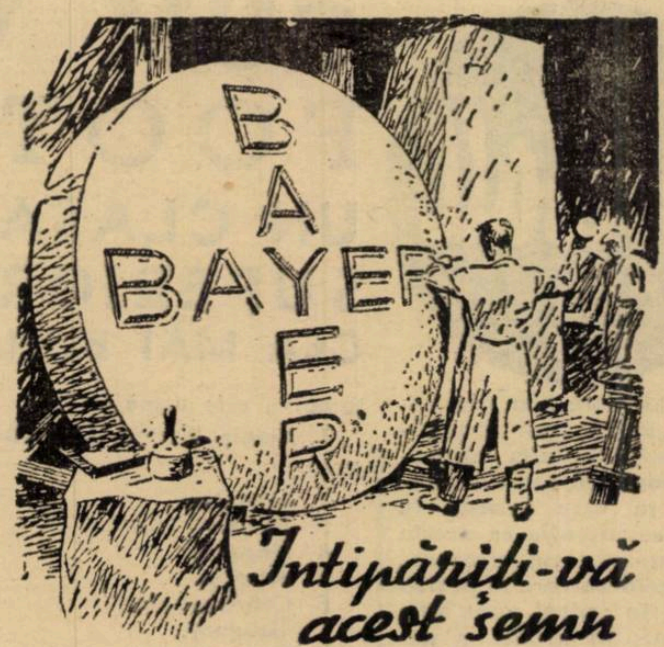

Intipăriţi-vă acest semn

— Crucea Bayer!

după care se recunosc tabletele Aspirin. Ea este simbolul calităţii şi garanţia medicamentelor serioase.

ASPIRIN

VERITABIL NUMAI CU CRUCEA „Bayer"

Tot Cupa Balcanică...

F.R.F.A. s'a pronunţat

N'a acceptat propunerea bulgarilor: un match tur-retur România-Bulgaria

Am anunţat în repetate rânduri, că federaţia bulgară a cerut FRFA-ului să accepte un match tur-retur al cărui învingător să intre definitiv în posesia Cupei Balcanice.

In sprijinul acestei cereri, bulgarii au adus argumentul că astfel prevede statutul Cupei. Şi anunţă federaţia bulgară că nesatisfacerea acestei cereri va aduce un litigiu în faţa FIFA-ei.

Forul nostru însă, n'a acceptat propunerea Bulgariei şi aceasta pe motiv că noi am câştigat de trei ori şi că ultima dată (in 1937) tot nouă ne-a revenit. Şi cum statutul nu spune nimic în acest caz, nu poate accepta propunerea.

In acest sens, FRFA a trimis o adresă la Sofia.

Cunoscând însă, hotărârea bulgarilor, putem anunţa că vecinii noştri dela Sud vor reclama la FIFA.

Şi iată cum, după atâtea alte neajunsuri, cupa balcanică — chiar... moartă — ne va duce şi în faţa F.I.F.A.-ei...

Şedinţa de aseară a ligii de sud

Comisiunea Ligii de Sud în şedinţa ţinută aseară la F. R. F. A. a luat următoarele decizii :

1. Apelul grupării Metaloglobus în legătură cu jocul cu Industria Iutei a fost amânat pentru şedinţa viitoare când va fi citat şi arbitrul matchului.

2. Apelul grupării F. C. Rapid împotriva suspendării districtului Bucureşti a fost respins ca netaxat.

3. S'a respins ca nefondat apelul grupării Juventus în legătură cu matchul de juniori cu Mociornita.

4. Idem apelul grupării Şoimii Romeo Popescu împotriva disputării campionatului districtual Galaţi.

5. S'a dat aviz favorabil pentru omologarea terenului grupării Gloria C. F. R. cu condiţia să se întocmească un culuar pentru liniile ferate.

6. S'a cooptat d. Zlate Bicoiu membru în comisiunea districtuală Galaţi în locul d-lui Rustea Virgil demisionat.

7. Idem d. N. Butea în comisiunea districtuală Brăila în locul d-lui Al. Theodorescu demisionat.

8. Idem d. P. Stratiotis, cenzor în comisiunea districtuală Brăila în locul d-lui N. Doxănescu demisionat.

România

va susţine numai două jocuri internaţionale la primăvară

Una din importantele chestiuni pe care F.R.F.A. trebue să le rezolve chiar în cursul acestei luni, este problema datelor calendarului din primăvară.

Intr'adevăr, nu se cunosc încă datele rezervate campionatului Cupei României şi matchurile internaţionale.

Doar atât se ştie că divizia A va începe la 26 Februarie sau cel mai târziu la 5 Martie.

In vederea alcătuirii acestui calendar de primăvară, C.C.N. şi comisia Cupei vor face propunerile lor şi apoi într'o şedinţă comună cu secretarul general vor proceda la alcătuirea programului pe date. Şi această şedinţă va avea loc acum, înainte de Crăciun.

Ceeace este important de subliniat e faptul că la primăvară România va susţine maximum două jocuri internaţionale : cu Jugoslavia şi Italia în luna Mai.

Burdan, half centru la Excelsior!?...

„...căci Burdan a jucat în toate posturile la Venus",--

scrie „L'Auto"

Cu multă surprindere am citit în ultimul număr din „L'Auto" sosit în Capitală, următoarea ştire sub titlul :

PORTARUL ROMAN BURDAN LA EXCELSIOR... DAR... CA CENTRU HALF

„Excelsior a angajat pe portarul român Burdan care a fost de 15 ori internaţional şi care vine dela Venus din Bucureşti.

„Dar Excelsior având nevoe de un half centru, noua achiziţie va juca în acest post.

„Căci Burdan a jucat în toate posturile la Venus şi el asigură că nu va fi cu nimic depăşit în mijlocul liniei intermediare.

„Totuşi, d. Edfrennes a angajat jucătorul român sub rezerva că el va obţine autorizaţia federaţiei sale şi... bine înţeles dacă va dovedi calităţile sale de half centru.

„Adăugăm în sfârşit că Burdan are deslegarea şi că a venit în Franţa nu numai pentru a juca football, ci şi pentru a-şi continua studiile în drept".

Un sportiv

chemat la loc de răspundere

Domnul Gheorghe Pădurariu, preşedintele comisiei superioare de apel, a fost numit şeful secţiei de notariat Ilfov.

Prietenii din federaţia de football vor da în onoarea d-sale o masă, în cursul săptămânii.

Il felicităm şi suntem fericiţi că un mare sportiv a fost chemat într'un loc de răspundere.

Chinezul

nu întreprinde niciun turneu

Jucătorii timişoreni au luat vacanţă

Un confrate a anunţat că echipa timişoreană Chinezul va întreprinde un turneu în Africa de Nord, în cursul acestei ierni.

Informându-ne la domnul Iuga, preşedintele Chinezului şi desigur, cel mai îndreptăţit să cunoască acest „proect", d-sa a desmintit categoric existenţa turneului.

Cea mai puternică dovadă că „informaţia" a fost o simplă chestie de imaginaţie, e aceea că jucătorii timişoreni au luat vacanţă până la 1 Februarie când vor reîncepe antrenamentele.

CUM VĂD SUDAMERICANII FOOTBALLUL MONDIAL

UN CLASAMENT MODEST, CARE RECUNOAȘTE SUPERIORITATEA FOOTBALLULUI ENGLEZ

CEA MAI BUNA ECHIPA A EUROPEI AR CUPRINDE... 8 ENGLEZI

Cel mai mare ziar din Columbia „El Tiempo" și-a trimis redactorul său la campionatele mondiale, cari s'au desfășurat în vara aceasta în Franța, cu intenția ca acesta să studieze soccerul european.

După reintoarcere în patrie, ziaristul, în cadrul unui lung și documentat articol, a publicat clasamentul celor mai bune „naționale" din lume și a alcătuit și cele mai bune formații europene.

ANGLIA PRIMA „IN THE WORLD"

Clasamentul ziaristului columbian este următorul:

1. Anglia (Scoția, Țara Galilor).
2. Argentina.
3. Italia.
4. Ungaria.
5. Brazilia.
6. Cehoslovacia.
7. Uruguay.
8. Germania.
9. Elveția.
10. Franța.

Ca o justificare a acestui clasament, confratele adaugă următoarele:

— Brazilia este mai tare ca Italia și Ungaria, dar nu puteam trece cu vederea rezultatele pe care le-a obținut la campionatele mondiale.

(Brazilia a cedat Italiei în semifinală, iar în matchul de baraj pentru locul 3 a dispus cu greutate de Suedia pe care ungurii au învins-o cu 5 : 1. N. R.).

Germania s'a clasat printre primele zece națiuni, mulțumită numai aportului jucătorilor austriaci.

Uruguay este într'o eclipsă de formă în momentul de față.

De altfel, uruguayenii sunt cam de talia brazilienilor. Dintre celelalte țări americane, Peru este aproximativ tot atât de tare ca și Franța, iar Columbia ar ocupa locul 20 în clasament.

CEA MAI BUNA ECHIPA A EUROPEI?

Cea mai bună echipă „europeană" ar fi următoarea:

Olivieri - Rava, Hapgood-Crayston, Cullis, Copping-Kirchen, Zsengellér, Drake, Bryn Jones, Bastin (**8 englezi, 2 italieni și un ungur**).

Iar cea mai bună echipă „continentală" (deci fără jucători englezi): Olivieri-Rava, Biro-Kopecky, Andreolo, Dudas - Riha, Zsengellér, Piola, Ferrari, Tithos (**5 italieni, 4 unguri, 2 cehi**).

Echipa secundă a continentului: Szabo-Minelli, Sesta-Serantoni, Vernati, Lazar-Aston, Meazza, Bican, dr. Sarosi, Colaussi.

La aceste formații, ziaristul columbian adaugă următoarele comentarii:

Woodley este un portar tot atât de bun ca și Olivieri sau Szabo. Pe Rava l'am pus în prima echipă din cauză că este mai tânăr ca Biro. Hapgood, deși nu mai este tânăr, rămâne totuși un fundaș inegalabil. Lazar este cel mai bun half de margine din Europa, dar nu este destul de serios și de aceia este extrem de riscant să-l pui într'o echipă selecționată.

La sfârșitul articolului, confratele vorbește despre matchul Anglia-Continent și subliniază că englezii ar putea alcătui încă cinci selecționate cari ar învinge cu ușurință orice selecționată continentală.

Hotărîrile comisiei districtuale

de aseară

Comisiunea districtuală a ținut aseară ședință sub președinția d-lui maior Gh. Brezeanu. S'au luat următoarele deciziuni: Se admite contestația grupării Sportul Studențesc la jocul de juniori cu Juventus. Jocul se omologhează cu rezultatul de 3—0 în favoarea grupării Sportul Studențesc. Gruparea Olympia se amendează cu lei 100 pentru lipsă de carnet de legitimare.

Se dă termen pentru 15 crt. când se va judeca contestația grupării Olympia la jocul cu Iuta.

Se ridică dreptul de joc pe timp de 15 zile jucătorului Taciuc (Olympia).

Jucătorului Antonescu (Olympia) pe timp de 30 zile.

Se dă termen pentru 15 crt. când se va lua în discuție contestația grupării Iuta la jocul cu Gloria.

Se pedepsesc cu mustrare jucătorii Tănăsescu Eugen (Stăruința) și Neiderman (Victoria). Se respinge ca netaxată contestația grupării A.S.C.A.M la jocul cu Adesgo. Se dă termen pentru 19 crt. când se va lua în discuție contestația grupării S.T.B. la jocul cu Monitorul Oficial. Se respinge ca nesusținută contestația grupării S.E.T la jocul cu Titanii.

Se respinge contestația grupării Sp. Studențesc la jocul de juniori cu Turda.

Jucătorul Petrescu (Arsenal) se pedepsește cu mustrare.

Delegatul grupării Metropola d. Tache Niculescu se suspendă pe timp de 30 zile pentru provocare de dezordine pe teren.

Metaloglobus se amendează cu lei 400 pentru neprezentarea echipei de rezervă la jocul cu Monitorul Oficial.

Gruparea Șoimii se suspendă până la achitarea sumei de lei 580 ce datorează grupării Colentina.

Contestația grupării Socec la jocul cu Iuta se va lua în discuție în ședința din 15 crt.

Comisiunile pe ligi ale sportului rural au fost numite

Comisiunea footbalului rural a procedat aseară la numirea comisiunilor de ligă după cum urmează:

LIGA DE CENTRU: președinte d. Liviu Ionaș. Membri d-nii: Traian Bârsan și Aurel Constantinescu.

LIGA DE EST: președinte: d. Gh. Ghimeț. Membrii d-nii: Vignoschi, Sava Grigoriu și cpt. Ștepleanu.

LIGA DE SUD: președinte d. maior Tomescu Membrii: cpt. Marincel, C-tin Veliciu și C. Rozopol.

LIGA DE NORD: președinte d. col. Bogoevici. Membri; maior Căpâlne, prof. Precup, prof. Mehedineanu și N. Ciosa.

Totodată s'au delimitat și hotarele Ligilor:

LIGA DE SUD județele: Teleorman, Olt, Argeș, Muscel, Dâmbovița, Vlașca, Prahova, Ilfov, Putna, R. Sărat, Buzău, Ialomița, Covurlui, Tecuci, Tulcea, Constanța, Durostor, Caliacra.

LIGA DE CENTRU: Turda, Alba, Sibiu, Vâlcea, Mureș, Târnava Mare, Târnava Mică, Făgăraș, Odorheiu, Cicuc, Trei Scaune, Brașov.

LIGA DE VEST: Arad, Timiș-Torontal, Caraș, Severin, Hunedoara, Gorj, Mehedinți, Dolj, Romanați.

LIGA DE EST: Storojinet, Cernăuți, Rădăuți, Câmpu Lung, Hotin, Botoșani, Fălticeni, Piatra, Roman, Botoșani, Bacău, Iași, Vaslui, Tutova, Soroca, Bălți, Fălticeni, Orhei, Lăpușna, Tighina, Cetatea Albă, Cahul, Ismail Suceava.

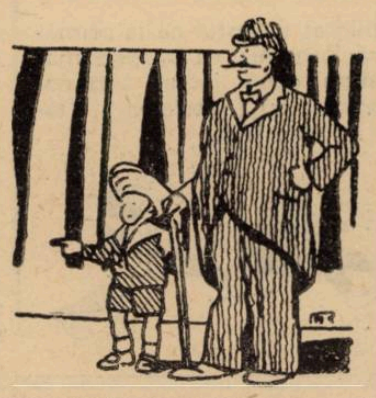

SENZAȚIONAL!!

în ILUSTRAȚIUNEA ROMANĂ

O întâmplare stranie

— Cazul bizar al unei duble personalități —

„Loviturile spiritiste",

explicate de știință

In strada alchimiștilor din Praga

Actualitatea în excelente fotografii

CITIȚI

„Universul Sport"

Industria Iutei

e o merituoasă campioană de toamnă, dar e serios flancată de M. Oficial și Viforul Dacia

Ultima etapă a campionatului districtual s'a consumat Duminecă, când a fost programat un singur joc între S. T. B. și Socec, în cadrul categoriei I-a, seria A.

Această partidă nu a adus nicio schimbare în clasament. Atât Socec cât și S. T. B. au rămas mai departe în pozițiile pe care se găseau, mărindu-și doar cu 1 numărul punctelor.

Acum, iată cum s'au comportat în acest campionat echipele din categoria I-a seria A.

Campion de toamnă este Ind. Iutei care a acumulat 14 puncte.

ziție consolidată deoarece Leaderul nu are însă o po-Monitorul Oficial și Viforul Dacia ocupă locurile doi și trei la un punct diferență de campion.

La începutul sezonului Iuta se impusese ca un adversar periculos pentru toate echipele din această categorie.

Către sfârșit însă, echipa a mai pierdut din elan și a înregistrat două înfrângeri în fața Viforului Dacia și Gloria.

Cu toate acestea Iuta rămâne aceiaș formație periculoasă care va juca un rol determinant în cadrul acestei categorii.

Monitorul Oficial deși nu a început prea strălucit întărindu-și echipa a terminat turul mergând din victorie în victorie.

Din cele nouă jocuri susținute a reușit să cucerească șase victorii, a făcut un match nul și a suferit două înfrângeri.

Un mare merit pentru frumoasa comportare a Monitorului Oficial îl are și antrenorul echipei Șerb, care a reușit să alcătuiască o formație redutabilă.

In locul trei e situat Viforul Dacia.

Galbenii se găsesc la egalitate de puncte cu Monitorul Oficial. După cum vedem și Viforul Dacia este un adversar cu mari șanse în retur, fiind de forțe apropiate cu primii doi clasați.

In acest sezon Viforul Dacia s'a prezentat deasupra așteptărilor. In toate matchurile a desfășurat un joc clar care ne face să credem că Viforul Dacia are mari șanse la locul prim în clasament.

Urmează în ordine Gloria, la două puncte diferență de Viforul Dacia.

Gloria are marele merit că a reușit să învingă pe Ind. Iutei după un joc în care s'a arătat net superioară. Celelalte victorii i-au revenit la scoruri destul de ridicate.

Metaloglobus și Titanii se găsesc la egalitate de puncte ocupând respectiv locurile cinci și șase.

Titanii după un început promițător a pierdut treptat, treptat în ultimele jocuri.

Metaloglobus a fost echipa surprizelor.

A fost învins de adversari slabi și a învins echipe care-i sunt superioare, ceia ce dovedește o inconstanță în formă, extrem de dăunătoare.

Urmează apoi Olympia cu șapte puncte. Foștii divizionari s'au comportat în acest sezon sub așteptări. Aceasta nu trebue să ne mire deoarece Olympia s'a prezentat cu o echipă tânără, alcătuită, în majoritate, din juniori.

Credem că în sezonul viitor va recupera din terenul pierdut.

Socec, deși a terminat Duminecă la egalitate cu S. T. B., rămâne mai departe în locul opt.

Socec ca și Olympia s'a comportat destul de slab.

Ultimele locuri sunt ocupate de S. E. T. și S. T. B.

„Aviatorii" sunt la egalitate de puncte cu S. T. B.

Tramvaiștii au susținut Duminecă ultimul joc în compania Socecului.

După o luptă aprigă jocul s'a terminat la egalitate și S. T. B. rămâne codaș — ne surprinde slaba comportare a acestora. Dacă va menține aceiași echipă nu are șanse să cedeze lanterna.

Iată clasamentul definitiv:

Ind. Iutei	9	7	0	2	21:18	14
Mon. Oficial	9	6	1	2	26:15	13
Vif. Dacia	9	6	1	2	26:14	13
Gloria	9	5	1	3	22:24	11
Titanii	9	3	3	3	13:13	9
Metaloglobus	9	4	1	4	14:15	9
Socec	9	3	1	5	14:22	7
Olympia	9	2	2	5	14:19	6
S. E. T.	9	1	2	6	7:24	4
S. T. B.	9	1	2	6	16:20	4

FOOT-BALL

Scrisoare din Cehoslovacia

Noi amănunte în reglementarea profesionismului cehoslovac

Struşka vrea să vină imediat în România
Calmau Konrad a reziliat contractul

Praga, (dela corespondentul nostru). — *Oficialitatea şi opinia publică sportivă sunt preocupate în primul rând de reglementarea profesionismului jucătorilor de football.*

Reorganizarea federaţiei de football şi a statutului profesionist nu va conduce la anularea profesionalismului ci la o reducere extremă a proporţiilor lui.

Actuala situaţie a fost părăsită complet.

Rămâne ca noile decizii să intre în vigoare la 1 Iunie.

PROCENT DIN BENEFICIU

Se ştie că profesioniştii cehi nu vor mai avea salarii fixe ci vor primi o primă de fiecare match sau şedinţă de antrenament.

Se cunoaşte de asemenea şi obligaţia, pe care şi-au luat-o grupările de a găsi servicii pentru jucători şi de a-i asigura contra accidentelor.

Comisiunea formată din delegaţii grupărilor s'a întrunit şi a luat deciziuni importante.

In primul rând, jucătorii, pe care fiecare grupare îi va califica pentru echipa I-a, la începutul fiecărui sezon, vor participa la beneficiile realizate de club.

Lotul acesta va beneficia — în cote diverse — de 50 la sută din beneficiile realizate de club.

S'a statuat de asemenea ca transferarea jucătorilor să se facă numai odată pe an, nu oricând în timpul campionatului, aşa cum se făcea până acum.

Comisia delegaţilor de grupări şi-a încheiat lucrările şi le-a supus federaţiei, care va decide asupra lor.

In orice caz se poate afirma cu mai multă sau mai puţină siguranţă, că profesionalismul cehoslovac nu va fi înlocuit cu un amatorism intransigent.

Nu-i însă exclus ca aceasta să nu fie decât o stare de tranziţie şi deci numai o etapă intermediară până la instaurarea amatorismului complet.

STRUŞKA E LIBER

Antrenorul Struşka, fostul jucător al Venusului din Bucureşti, care a activat ca jucător şi antrenor şi în Africa de Nord, doreşte de mai mult timp să revină în România.

Deşi conducerea grupării Libén, pe care a adus-o în prima ligă profesionistă, este mulţumită de modul cum se comportă Miloş Struşka, acesta vrea să rezilieze contractul din motive cu totul independente de sport.

Struşka este liber şi poate veni imediat în România.

Condiţiile materiale, în care este dispus să vină, fiind foarte avantajoase.

KONRAD ŞI ZIDENICE AU REZILIAT CONTRACTUL

In afară de Struşka mai există încă un antrenor cunoscut în România, care va părăsi Cehoslovacia din motive cu totul străine de competenţa sportivă.

Este vorba de Colman Konrad, care a activat în Bucureşti la F. C. Rapid şi care acum în urmă antrena pe Zidenice.

Pentru serviciile sale de antrenor, Colman Konrad primea un salariu lunar de 6.500 coroane cehe.

Trebue să fie remarcat faptul că şi în cazul lui Konrad, conducerea clubului este foarte mulţumită de priceperea tehnică a antrenorului.

Rezilierea contractului este legată de caracterul lui Konrad care, după cum se ştie, este un om foarte încăpăţânat.

Incordarea, care exista de mai mult timp între Colman Konrad şi comitetul grupării şi care avea o influenţă puţin fericită asupra jucătorilor, a luat astfel sfârşit prin plecarea lui Konrad.

Altceva ?

Campionatul continuă cu vechea rivalitate dintre Sparta şi Slavia.

M. St.

SIGMARGYL
MEDICAMENT PE CALE BUCALA
ANTI-SIFILITIC
Trimite gratuit la cerere, literatură,
AGENŢIA SIGMARGYL
Str. Principatele Unite 14, Bucureşti I
1100 La farmacii şi droguerii.

Federaţia poloneză

cere un match cu Franţa

Se ştie că matchul Polonia-Franţa se va disputa la Paris, la 22 Ianuarie, în locul matchului Franţa-Cehoslovacia.

Pentrucă au făcut federaţiei franceze acest serviciu polonezii cer în schimb un match revanşe, care să se dispute la Varşovia.

Federaţia slovacă autonomă

a luat fiinţă
dar va conlucra cu forul din Praga

Slovacia devenind ţară autonomă a decis să fie independentă şi din punct de vedere sportiv.

S'a procedat astfel la cererea unei federaţii de football în noul stat. Aceasta departe de a trăi în discordie cu federaţia cehă, a şi elaborat un program de conlucrare. Cluburile slovace vor participa la campionatul primei divizii şi-şi vor da jucătorii pentru echipa naţională. in fine, cele două federaţii vor aranja între ele un sistem de transformări.

Bratislava, singurul club important din Slovacia, are astfel permisiunea să joace mai departe cu Slavia, Sparta şi restul echipelor mari, cu condiţiunea ca el să fie condus într'un spirit naţional şi creştin.

Cum în Szovacia profesionismul a fost abolit, Bratislava este prima echipă amatoare din divizia naţională cehoslovacă.

Amintim că până la 15 Mai viitor profesionismul va fi abolit pe tot teritoriul ceho-slovac.

Din cauza alegerilor...

Campionatul Jugoslaviei

a făcut Duminică o mică pauză

— Jugoslavia S. K., Haiduc şi Jedinstvo, ultimii învingători care au săltat cu un loc in clasament
—Viitoarea etapă la 18 Decembrie, când la Zagreb HASK va juca în contra Ferencvarosului

Belgrad (corespondenţă). — Etapa doua a returului a fost mai mult o semi-etapă sau, mai bine zis, restul primei etape, căci au jucat cele 6 echipe care la 27 Decembrie se odihniseră.

Cele trei jocuri însă, nu s'au bucurat de un timp bun. Ploaia a făcut ca terenul să devină dificil, influenţând desfăşurarea jocului. Iar asistenţa a fost redusă. Programul cuplat de aici, de pe terenul „Jugoslavia", a fost urmărit numai de 1000 de spectatori.

*

Favoriţii au câştigat, unii mai greu, alţii mai uşor, dar numai după pauză.

Iar factura soccerului oferit, modestă, fără pretenţii.

*

In clasament s'au produs mici modificări: Jugoslavia, Haiduc şi Jedinstvo au săltat cu un loc, iar Slavia (Sarajevo) a căzut cu un loc.

Iată dealtfel, situaţia actuală:

1. B. S. K.	**(1)**	**12-9-3-0-37:10=21 (3)**
2. Jugoslavia	**(3)**	**12-8-1-3-26:13=17 (7)**
3. Haiduc	**(4)**	**12-6-4-2-27:16=17 (8)**
4. Gradjansky (Z.)	**(2)**	**12-7-1-4-27:11=15 (9)**
5. HASK	**(5)**	**12-5-3-4-24:17=13 (11)**
6. Jedinstvo	**(7)**	**12-6-1-5-24:23=13 (11)**
7. Slavia (Sar.)	**(6)**	**12-5-2-5-22:21=12 (12)**
8. BASK	**(8)**	**12-3-5-4-14:17=11 (13)**
9. Ljubljana	**(9)**	**12-3-3-6-12:23= 9 (15)**
10. G-janski (SK.)	**(10)**	**12-3-1-8-14:34= 7 (17)**
11. Slavia (Var.)	**(11)**	**12-2-2-8-16:31= 6 (18)**
12. Sparta	**(12)**	**12-1-2-9-11:39= 4 (20)**

In primele paranteze, cifrele arată locurile deţinute de echipe înainte de jocurile de Duminică.

Cel mai interesant match s'a disputat la Sarajevo, între Haiduc şi Slavia. Oaspeţii, — mai hotăriţi şi mai eficaci, dar şi cu un Matosici I (fundaşul internaţional) strălucitor în linia de atac — au câştigat cu 2—1 (1—0). Jocul a fost foarte disputat, dur — juca doar Haiduc — Slavia a jucat mai bine după pauză, mai bine zis spre sfârşitul reprizei secunde.

Goalurile au fost marcate de Matoşici I — min. 38 şi 59 — pentru Haiduc, şi Şalipur — min. 89 — pentru Slavia.

*

La Belgrad, mai echilibrat se prezenta partida Jedinstvo-Slavia (Varajdin). Şi aceasta din cauza formei proaste a belgrădenilor, care — totuşi — au învins cu 1—0 (0—0), după un joc mediocru.

Slavia a jucat mai bine ca'n matchul cu B. S. K. şi cu puţin noroc putea scoate un draw. Ceeace ar fi meritat.

Unicul goal al partidei a fost înscris de Paşanski în min. 66. Oaspeţii au făcut un „zid" defectuos la o lovitură liberă executată de Paşanski, care a marcat nestingherit.

*

Ultimul joc al zilei a adus o victorie la scor: Jugoslavia S. K. a dispus cu 7—0 (0—0) de „codaşa" Sparta.

In prima repriză, Sparta a jucat foarte frumos, lăsând impresia că va pierde greu. La reluare însă, oaspeţii au suportat o ploaie de goaluri din partea unui adversar hotărît să-şi termine mai repede sarcina.

Cele 7 goaluri au fost înscrise de: Petrovici (3), Atanatzkovici, Rakar, Velicikovici (Sparta) şi Perlici.

*

In clasamentul goal-getterilor, acum conduce Ata Petrovici (Jug.) cu 13 goaluri, urmat de: 2) Matoşici III (Haiduc) 11; 3) Kasijan 9; 4) Glişovici (B. S. K.) şi Rajlici (Sl. Sarajevo) 8 etc.

*

Viitoarea etapă a returului se va desfăşura la 18 Decembrie deoarece Duminică 11 Decembrie în întreaga ţară se fac alegeri. Iată partidele dela 18 Decembrie:

B.A.S.K.—Sparta (1-0).
Jedinstvo — Gradjanski Z. (0-5).
Slavia (S)—B.S.R. (1-4).
HASK—Slavia V. (2-1).
Ljubljana—Jugoslavia (0-2)
Gradjanski S. — Haiduc (1-4).

Stop...

● **La scrisoarea federaţiei belgiene care propune data de 16 Aprilie 1939 pentru revanşa cu România, FRFA a răspuns în doi peri : nici că acceptă, nici că nu-i convine data, ci că este în tratative cu altă federaţie.**

Campionatul bulgar

a fost întrerupt până la . . . noui ordine

Campionatul de football al Bulgariei a fost întrerupt din cauza timpului nefavorabil până când federaţia bulgară va decide reluarea lui.

Intr'adevăr, timpul se păstrează foarte friguros şi ploios în tot cuprinsul ţării şi cine ştie uşurinţa cu care se amână matchurile pentru cazurile de impractibilitate a terenurilor, nu va fi mirat de hotărârea forului bulgar.

Tariful de publicitate al ziarului UNIVERSUL

(CATEGORIA IV)

LINIA CORP		5
Dela 10-1000 linii	Lei	9
Dela 1000 linii în sus	„	7,50
Anunţurile colectorilor de loterii	„	10
Bilanţuri, convocări, notificări etc.	„	30
Ştiri artistice, judiciare, şcolare	„	15
Informaţiuni comerciale minimum 5 linii	„	17,50
Informaţiuni financiare minimum 5 linii	„	17,50
Informaţiuni colectori de loterii	„	20

ȘTIRI

● **COMITETUL Jockey Clubului ține Miercuri ședință. Se vor discuta o serie de importante chestiuni în legătură cu activitatea din anul viitor.**

● **D. I. MATAK, vicepreședintele societății hipice române, sosește Joi în Capitală.**

● ANTRENORUL T. MARCU va înainta comitetului societății hipice române un memoriu în care va expune condițiunile în cari s'a produs accidentul din premiul Coolidge. Deasemeni va cere facerea unei anchete și audierea conducătorilor din cursa sus pomenită.

● AZI la secretariatul Jockey Clubului se fac retragerile pentru reuniunea de Duminecă.

Mâine la Băneasa Trap

Concurenți numeroși și alergări deschise

O seamă de trăpași meritoși dispută premiul Dean. Rai va reintra în premiul Dora Hall. Giuditta, Centaur, Cupidon și Ninon se întâlnesc în premiul Drift Along. Premiul Dixie Volo, o veritabilă șaradă

Reuniunea care se va desfășura mâine pe cochetul hipodrom al societății hipice atribuite necesare reușitei. romane beneficiază de toate Programul, standard „Băneasa Trap", va oferi un spectacol de excelentă calitate.

CONCURENȚI NUMEROȘI ȘI ALERGARI DESCHISE

In primul rând vom remarca marele număr al concurenților.

Alergările zilei au întrunit numeroase adeziuni. Mai mult ca sigur că una din probe se va împărți în două reprize. Mai trebue adăogat că alergările zilei sunt foarte deschise. Probabil deci că vor furniza curse atractioase.

PREMIUL DEAN, O ALERGARE CU TRAPAȘI BUNI

Proba capitală a zilei este premiul Dean în care găsim o seamă de trăpași meritoși. Printre ei se află Bajadere, Antrag, Oszlany, Bonzo, Lucifer II și Fama.

O INTERESANTA INTRECERE IN PREMIUL DRIFT ALONG

Premiul Drift Along deasemeni se prezintă remarcabil. Găsim în această probă o serie de trăpași cari își cunosc meseria precum Giuditta, Cupidon, Centaur și Ninon.

REINTRAREA LUI RAI

Deasemeni vom consemna reintrarea lui Rai, unul din bunii performeri ai turfului nostru.

ANTICIPARI

PREMIUL DOCTOR MAXEY

In lupta finală vor conta probabil Craiu, Sorana, Arvuna, Va-ta și Fudul.

Ultimul dacă ar deține valoarea bună, ar fi cel mai în măsură să câștige. Nu ne-a plăcut însă cum s'a comportat în ultimul timp. Forma publică este de partea Sorănei. Craiu și Arvuna vor fi redutabili.

*

PREMIUL DONALD BELWIN

Cu valoarea maximă, Redea ar fi preferabilă.

Imprejurarea că reintră ne determină să formulăm rezerve. In afară de Redea mai au șansă Domnica, Busuioc și Brad.

PREMIUL DIXIE VOLO

Grea alergare. Această cursă se prezintă ca o veritabilă șaradă. La prima vedere se remarcă Viziru, Sonora, Aventurier, Livada, Rugina și Peter Worthy. Intre aceștia se prevede o crâncenă dispută.

PREMIUL DEAN

Lucifer II dacă este puțin bine are posibilitatea să câștige. Fostul câștigător de Derby beneficiază de o bună situațiune. Fiind însă vorba de un invalid, mult temei nu se poate pune pe șansa lui. Rezistența îi vor opune Voevodul Țiganilor, Kismet, Luntraș, Bonzo și mai ales Bajadere.

PREMIUL DRIFT ALONG

Giuditta, Cupidon, Centaur Nation, Kundry și Ninon prezintă cele mai concludente titluri. Kundry chiar lipsită de formă cum este, are o apreciabilă șansă.

Neavând însă o condiție verificată, n'ar fi exclus să fie învinsă de Cupidon, Centaur sau Nation.

PREMIUL DORA HALL

Dacă Rai este puțin bine, este probabil să reintre printr'o victorie. De o eventuală lipsă de formă a lui pot profita Natașa, Anny Worthy sau Viziru.

PREMIUL DANESIA

Nouă ne-a plăcut cum a fugit Dudu Gordon recent. Armăsarul din antrenamentul lui Gaidaev a terminat al treilea. Șansă mai au Izma, Hollo, Zenit și Va-ta.

Concurenții probabili

Premiul DOCTOR MAXEY
Condiție — 11.500 lei

Comoara	1700	Fischer
Dame Wilton	1700	0
Luminița	1700	0
Vevod	1700	?
Lin	1700	Szabo
Dacia	1700	Podoleacov
Kirasa	1700	0
Crăiasa	1720	Marcenco
Flăcău	1720	Voronin
Desiș	1720	Ghinea
Crai	1740	Crainic
Primăvara	1740	Pavlic
Fudul	1760	Slobozenco
Elena	1760	Borisiac
Harry Boy	1760	?
Sorana	1760	V. A-sky
Arvuna	1800	Crainic
Va-ta	1800	Drăgotescu
Florita	1840	0
Vrăjitor	1840	Weich
Măgura	1860	0
Bețiv	1900	0

Premiul DONALD BELWIN
Condiție — 13.000 lei

Luna	1700	0
Spic	1740	Gramm
Tava	1760	Drăgotescu
Zvon	1760	Crotenco
Brad	1760	Fischer
Zgomot	1760	Gaidaev
Redea	1780	Zabelin
Domnica	1780	Borisiac
Busuioc	1780	Ghinea
Pinkerton	1780	0
Sorvaneț	1780	0
Handicap	1780	x
Champion	1800	0
Legionar	1820	0
Sonia W.	1820	Corol
Benito H. P.	1820	Vârlan
Lăcrămioara	1820	Crotenco
Centaur	1900	0
Torent	1980	0

Premiul DIXIE VOLO
Handicap — 15.000 lei

Sniejoc	2100	Crainic
Jeles II	2100	x
Champion jr.	2120	Ghinea
Sonora	2120	Zabelin
Aventurier	2120	Popa
Livada	2120	C-todorescu
Peter Worthy	2140	x
Burma II	2160	K-nițki
Rugina	2160	x
Poenița	2160	0
Colina	2180	Szabo
Ieroșca II	2180	x
Pleava	2180	Dobrescu
Luntraș	2180	Tassopol
Viziru	2200	Fischer

Premiul DEAN
Handicap — 15.000 lei

Inel	1700	0
Friederike	1700	Crainic
Szelvesz	1700	x
Kismet	1700	Tassopol
Dolly W.	1700	Corol
Sonia W.	1700	0
Rugina	1700	?
Voevodul Țig.	1700	x
Fauna	1720	Bordei
Venezia	1720	x
Oswalda	1720	Pavlic
Luntraș	1720	?
Lucifer II	1740	Fischer
Bonzo	1740	x
Oszlany	1740	Gaidaev
Bajadere	1800	0
Antrag	1820	x

Premiul DRIFT ALONG
Performanță — 15.000 lei

Busuioc	1720	Ghinea
Durdulia	1720	Corol
Domnica	1740	?
Vântișor	1740	0
Sultana	1740	Zabelin
Makrele	1740	x
Geisha	1740	V. A-sky
Handicap	1740	Borisiac
Kamaa	1760	x
King Worthy	1760	Ghinea
Duda	1760	Szabo
Brad	1760	Fischer
Champion jr.	1760	?
Giuditta	1780	x
Cupidon	1780	Pavlic
Centaur	1780	Crainic
Sorvaneț	1780	0
Ninon	1780	x
Kundri	1800	Bordei
Nation	1800	Gaidaev
Jarvis	1800	0
Pock	1820	0

Premiul DAVE HALL
Condiție — 13.000 lei

Natașa	2120	Cercasov
Sniejoc	2140	0
Leu	2140	Marcenco
Flying	2160	Ghinea
Coconaș	2160	0
Pacahantos	2160	Vârlan
Rugina	2160	0
Luntraș	2160	Tassopol
Rai	2180	Gaidaev
Peceora	2180	0
Talaz	2180	D-trescu
Viziru	2200	Fischer
Torent	2200	0
Ghid	2200	0
Anny Worthy	2220	Corol
Naverng	2220	0

Premiul DANESIA
Handicap — 11.500 lei

Valona	1700	Lucan
Dudu Gordon	1700	Gaidaev
Ostaș	1700	Pavlic
Lancia	1720	x
Primăvara	1740	0
Va-ta	1740	Drăgotescu
Ghimp	1760	Slobozenco
Izma	1760	Crainic
Zenit	1760	V. A-sky
Hollo	1760	Fischer
Bravo	1780	Grăjdănescu
Puica	1780	x
Florita	1780	?
Zvon	1780	x
Pikaver	1820	Ghinea

Un instantaneu în Middlesex Handicap la Kempton Park. Dela stânga la dreapta : Jovial Judge, Cairo, Argental, Abbot's Glance, și Steel End

Succesele cailor francezi în Anglia

Ultimele reuniuni din Anglia au avut darul să scoată în evidență frumoasele calități ale unora din caii francezi, care aleargă pe hipodromele engleze.

Sâmbătă la Hadok Park, Pluvier Doré, Luni la Leicester și Masquery, Marți pe aceleași hipodrom, au reprezentat demn creșcătoria franceză.

Primul a cucerit Newton Handicap Hurdle Race — *3200 metri, 83 livre — pilotat de T. Skirington. Calul d-lui B. Van Cutsem a lăsat în urmă pe* Peter Pipev *(69 jum., încălecat de E. C. Brown) și pe Tinker 79 — (Prendergast), 18 partanți.*

Pluvier Doré a cucerit Luni la Leicester importantul premiu Belvoir Stteplechase *— 83 livre — 3200 metri. Fiind călărit de W. Parvin și cu 74 jum. kgr.; a bătut la 3 lungimi pe The Black Abbess cu 70 jum. kgr. și la alte 4 lungimi pe Duren — 74 jum. kgr. 10 partanți.*

A doua zi, pe aceleași hipodrom, tot un element francez, Masquery, a cucerit premiul Quorn Steeplechase — 83 livre — 4850 metri.

Calul francez a fost încălecat de I. Moloney și a purtat 66 jum. kgr. Al doilea s'a plasat Rayaunne, 69 kgr. — cu H. Nicholson în șeu, iar al 3-lea, Curahbower 71 kgr. (D. Morgan). 7 partanți.

La Gatwick, alți 3 cai francezi au câștigat 3 curse de garduri, în aceeași reuniune.

Sampan II — 67 kgr. — (H. Nicholson) a dispus de Monk Qant — 67 kgr. — (R. Smith) și de Quaver — 63 jum. kgr. — (A. Jenkins) în PREMIUL HANDICAP HURDLE RACE.

In premiul TIMBERHAM HURDLE RACE, Le Mistere *— 72 — I. Fawcus a atins primul potoul, înaintea lui* Tashimmy *— 74 jum. — (H. Nicholson) și a lui Septuagint — 72 — (W. Redmond) și în fine în CROYDON HANDICAP HURDLE RACE, a fost cucerit de Loban — 79 jum. (A. Nicholson). Al doilea s'a plasat* Miltoi *— 68 kgr. (E. Goddard) și al treilea a venit Escalais — 63 jum. — (K. Piggott).*

Succesele cailor francezi repurtate pe hipodromurile din Anglia, pun într'o lumină cum nu se poate mai frumoasă, creșcătoria franceză.

DIVERSE

● BRAD și GLONȚ au suferit operațiunea focului.

● D. N. ONCESCU, secretarul Jockey-Clubului, restabilit de boala suferită, și-a reluat ocupațiunile.

● LA HERGHELIA d-lui G. Ciolac s'au născut în anul curent următorii cai :

Cobzar armăsar din Fidelity și Florica.

Fidel armăsar din Fidelity și Jițica.

Ancuța, iapă din Centurion Molodoi și Almos.

Tatiana, iapă din Fidelity și Winning Ticket.

Karmitz a concurat zilele trecute la Anteuil, într'un handicap de obstacole.

A plecat extrem outsider și a fost victima unui accident, deoarece și-a trântit călărețul.

● LORD PETAURIST a fost cumpărat de d. G. Ciolac.

Alergările de trap

Băneasa Trap; ziua 23-a, Duminică 18 Decembrie

-INSCRIERI-

Premiul EARL TODD
Handicap — 11.500 lei

1640 Dame Wilton, Ivan, Jupân, Luminița, Valmaș, Voevod, Mărțoaga, Lin, Kirasa.
1660 Comoara, Crăiasa, Flăcău, Dacia.
1680 Lama, Crai, Desiș, Elișor.
1700 Valona.
1720 Dor de Ducă, Harry Boy, Guy Worthy
1740 Luna, Ostaș, Furor, Elena, Arvuna.
1760 Fudul, Dudu Gordon, Pan Worthy, Primăvara, Peter Gordon, Sorana, Igen, Lancia.
1780 Oborean, Dâmb, Va-ta, Zenit.
1800 Ghimp, Holló, Mister
1820 Pulca, Florita, Zvon Tais

Premiul EDNA LEE
Handicap — 11.500 lei

1700 Luța, Ghimp, Izma
1720 Donna Worthy, Bravo, Puica, Florita, Pinkerton, Spic
1740 Elixir, Sniejoc, Mohor
1760 Jeles II, Bunel, Pikaver, Aventurier, Livada, Natașa, Brad
1780 Dorna, Domnica

Premiul EGAN
Handicap — 15.000 lei

2080 Friederike
2100 Pacahantos, Dolly Worthy
2120 Inel, Coconaș, Kismet, Catinca, Rugina, Sonia Worthy, Voevodul Țiganilod
2140 Fama, Colina, Ieroșca II, Edith, Venezia, Oswalda, Talaz, Luntraș
2160 Flying, Lucifer II, Oszlany, Primrose, Peceora
2180 Kanada, Petruș
2220 Bajadere
2240 Antrag

Premiul ELLA BURNETT
Condiție — 11.500 lei

1680 Crălasa
1700 Luna, Zenit, Diadia Lul
1720 Mohor, Aluniș, Candriu, Geisha.
1740 Pan Worthy, Zvon, Spic, Vrăjitor
1760 Lancia, Mister, Tufănica
1780 Izma, General Worthy, Mura II, Igen, Aventurier, Sultan II, Handicap, Brad, Poenița
1800 Redea, Busuioc, Tava, Sorvaneț
1820 Currier, Legionar, Ciclop, Sonia Worthy, Duda, Champion jr., Eftin, Petruș
1840 Voința, Durdulia, King Worthy, Benito H. P., Lăcrămioara
1900 Centaur, Ninon, Brebenea
1940 Cupidon

Premiul EMMA ARION
Condiție (1/2) — 13.000 lei

2080 Jupân, Flăcău, Desiș, Elișor
2100 Fudul, Harry Boy, Dâmb, Primăvara, Sorana, Diadia Lul
2120 Ghimp, Oborean, Dor de Ducă, Florita, Va-ta, Zenit, Tais
2140 Holló, Aluniș, Candriu, Geisha, Vrăjitor
2160 Adda Worthy, Domnița Harry, Bețiv, Natașa
2200 Dorka
2220 Poenița, Petruș

Premiul EMPHATIC
Condiție (1/20) — 18.000 lei

2080 Pacahantos
2100 Coconaș, Ieroșca II, Catinca, Peter Worthy, King Worthy, Pikaver
2120 Viitor, Colina, Cupidon, Jeannine Worthy, Rugina, Talaz, Pleava, Luntraș
2140 Kundry, Rosalinde, Edith, Viziru, Anny Worthy, Pock
2160 Blondella, Nation, Sam Worthy, Naverno
2180 Lucifer II, Kanada, Pal, Uța
2200 Champion, Bajadere
2220 Antrag, Amilkar
220 Gretelbub, Margaret T.

Premiul EVENTIDE
Record — 18.000 lei

1700 Duda
1720 Curier, Coconaș, Dolly Worthy, Kamaa, Legionar, Peter Worthy, Sonia Worthy, Sorvaneț, Lăcrămioara
1740 Ieroșca II, Edith, Cupidon, Peceora, Talaz, Pleava, Ninon, Jarvis
1760 Viitor, Rosalinde, Wodka, Blondella, Valentio, Pal, Nation, Ideal, Viziru, Guardian Girl, Ducesa
1780 Hannibal II, Theodora, Jeannine Worthy, Champion, Sam Worthy, Anny Worthy, Uța, Petruș
1800 Bajadere, Gretelbub

F. Gill și E. Gill, campioni în Polonia

După cum se știe, F. Gill și E. Gill, doi merituoși profesioniști cari au activat la noi, au obținut excelente rezultate în anul curent în Polonia, unde s'a stabilit de câtva timp.

F. Gill este campionul antrenorilor cu 62 de curse câștigate.

E. Gill ocupă primul loc în clasamentul jocheilor, având la activ 113 victorii.

Marechal, învingător în premiul Bordeaux

Proba capitală a reuniunei de Vineri dela Vincennes a fost premiul Bordeaux, alergare de trap călare dotată cu 40.000 de franci. Favoritul Maréchal, încălecat de Perlborg, a dispus ușor de Mably și Mérope. Maréchal descinde din Blas de Laine II și Flore și este antrenat de Perlborg.

Câștigătorul a parcurs kilometrul în 1.27,2.

Iată rezultatul :

1. MARECHAL 2625 (Perlborg).
2. *Malby* 2625 (E. Caré).
3. Mérope 2600 (Hazd).
4. Marceau 2625 (Al. Libeer).
5. Mélusin 2625 (Chrétien).
6. Ma Gamine 2600 (Simonard).
7. Mary Lou 2600 (L. Gras)
8. Mon Adjutant 2600 (G. Roussel).
9. Mon Désir 2600 (E. Baclet). oprit.

Informații

● H. P. va face monta la anul în București. Inscrierile se primesc la antrenorul V. Andrejevsky până la 20 Decembrie.

● ALUNIȘ nu mai este calificat în handicapuri până la 1 Ianuarie. In actualul sezon a câștigat două probe de acest gen.

CICLISM

Un proect grandios

Un tur al axei Roma–Berlin

5776 km., în 22 etape și 6 zile repaus

Confratele italian „La gazzetta dello sport" publică un interesant articol asupra grandiosului proect al turului axei Roma — Berlin.

Ideia aparține ziarului „Tevere" și ea a fost primită cu unanim entuziasm, în cel de al 3-lea Reich.

Discuțiunile și lucrările în acest sens sunt aproape definitivate, întrucât s'a și stabilit traseul pe etape după cum urmează:

1. Berlin-Dresda-Chemnitz 279 km.
2. Chemnitz - Karlsbad - Eger - Bayreuth - Nueremberg 308 km.
3. Nuremberg-Regensburg-Passau 228 km.
4. Passau - Linz - Viena 289 km.
5. Viena-Bruck-Graz - Klagenfurt 313 km.
6. Klagenfurt-Villaco - Udine-Mestre 290 km.
7. Mestre-Padova-Ferrara-Bologna 169 km.
8. Bologna-Rimini - Ancona 211 km.
9. Ancona - Pescara - Popoli 215 km.
10. Popoli-Vinchiaturo - Avellino-Napoli 310 km.
11. Napoli-Gaeta-Roma 225 km.
12. Roma - Viterbo - Siena-Firenze 293 km.
13. Firenze-Pisa-Spezia-Genova 279 km.
14. Genova-Torino - Milano 329 km.
15. Milano - Edolo - Bolzano 279 km.
16. Bolzano-Innsbruck-Monaco 259 km.
17. Monaco-Stoccarda 239 km.
18. Stoccarda-Frankfurt pe Main 188 km.
19. Frankfurt pe Main-Colonia 240 km.
20. Colonia - Bielefeld 300 km.
21. Bielefeld-Hannover 240 km.
22. Hannover-Berhn 293 km.

Total 5.776 km.

Proba va dura 28 zile. cuprinzând pe lângă cele 22 etape și 6 zile de repaus.

După cum se vede, acest tur nu-i altceva decât un tur germano-italian.

Plecarea și sosirea au fost stabilite în principiu, urmând să aibe loc la Berlin.

Acesta este însă un punct asupra cărula nu este exclus să se revină.

După cum se vede un proect grandios care va face desigur gelos pe „Papa Desgrange".

Ping-Pong

Eri, în localul U. F. S. R.-ului, d. Michail Binder, vicepreședinte al F. R. P. P-ului, ne-a declarat lucruri foarte interesante. privind activitatea viitoare a ping-pongului românesc.

Astfel, campionatele internaționale ale României, se vor desfășura la București în luna Ianuarie, deși inițial acest concurs fusese programat de biroul F. R. P. P. pentru această lună.

Intrucât țările invitate n'au răspuns la timp, campionatele au fost amânate pentru luna viitoare, când se va organiza și cupa României.

S'au primit până în prezent răspunsuri favorabile, din partea Cehoslovaciei, care ne va trimite pe:

V. Tereba, campionul Pragei, Dresdei, sudului Germaniei și component al echipei naționale.

M. Hamr, campion mondial la dublu-mixt, și component al echipei naționale.

D-na Kettnerova — fostă campioană mondială la simplu și dublu doamne în nenumărate rânduri.

Fără îndoială că cu acești participanți, campionatele internaționale vor obține un mare succes

UN JOC — IN BUCUREȘTI — CU LITUANIA

Deasemeni F. R. P. P. duce tratative cu federația lituaniană pentru un match Lituania — România, care să se dispute la București în luna Februarie.

ȘEDINȚA DISTRICTULUI BUCUREȘTI

Eri s'a ținut în localul U. F. S. R.-ului, ședința districtului de ping-pong București. S'au luat următoarele hoătiri:

ZIUA VII CAMPIONAT

S'au fixat matchurile zilei a șaptea de campionat după cum urmează:

Macaby—Pebe, sala Macabay, Vineri 16 Dec., ora 15, arb. Sisi Goldenberg.

Ardealul—O. C. B., sala Ardealul. Vineri 16 Dec., ora 20.30, arb. Stark.

Sporting—Triumph, sala Macaby, Vineri 16 Dec., ora 15.30. arb. Grünfeld.

● Macaby prezintă lista și taxele de jucători dela concursul din 27/12/938.

● Ședința va avea loc Sâmbătă 17/XII/938, ora 20.

● Se dă termen grupărei Macaby pentru ședința viitoare să aducă amenda de 50 lei.

● Idem gruparea Pebe.

● Gruparea Macaby este obligată a aduce cupele câștigate de juc. Naumescu la cupele câști juc. Naumescu la ședința viitoare.

Duminică 18 Decembrie

„F. R. S. C."-ul organizează cursa de închidere

Duminică 18 Decembrie se va desfășura în regia F. R. S. C.-ului ultimul ciclo-cross-pedestru din cadrul programului de propagandă al acestui sezon.

De data aceasta „ultima probă" va fi deschisă TUTUROR NELICENȚIAȚILOR (coșari, zidari, curieri, poștași, distribuitori de ziare, etc.)

F. R. S. C.-ul își va continua însă propaganda la primăvară, odată cu deschiderea viitorului sezon.

Cei ce se vor clasa în primele locuri în cursa de Duminică, cât și acei care s'au slasat primii în probele precedente, vor fi licențiați de forul de specialitate, urmând ca la primăvară să-și înceapă activitatea în cadrele organizărilor oficiale ale F. R. S. C.-ului

Iată:

REGULAMENTUL PROBEI

Pentru popularizarea sportului ciclist „F. R. S. C." organizează Duminică 18 Decembrie 1938, un „cross-ciclo-pedestru" deschis tuturor nelicențiaților, posesori de biciclete, cari nu au fost niciodată licențiați ai F. R. S. C.

Costumul concurenților va fi acela pe cari îl întrebuințează zilnic la lucru.

Adunarea concurenților se va face începând dela ora 9.30, în fața Palatului de Justiție (Tribunal, pe autostradă), iar plecarea se va da la ora 10.30.

Traseul este următorul:

Pe biciclete: Palatul justiției, Splaiul Unirii (până la Radu Vodă); la Radu Vodă (steag roșu).

Pe jos: Radu Vodă-Lemaitre (steag galben);

Pe biciclete: Lemaitre- calea Văcărești până la deal unde începe închiso area Văcărești (steag galben).

Pe biciclete: Mandravela la dreapta, pe șos. Oltenița, până la cimitirul Bellu (steag roșu);

Pe jos: Cimitirul Bellu-Societatea Inainte (steag galben);

Pe biciclete: Soc. „Inainte" — calea Șerban Vodă până la b-dul Mărășești (steag roșu);

Pe jos: B-dul Mărășești — până la podul Șerban Vodă (steag galben);

Punctele unde alergătorii trebuie să coboare de pe biciclete vor fi indicate cu un steag roșu, iar cele unde trebuie să se urce pe biciclete cu un steag galben.

Premiile acestui „cross-ciclo-pedestru" se vor fixa ulterior. Concurenții sunt obligați să descalece de pe biciclete numai la steagul roșu și a merge pe jos dela steagul roșu la cel galben cu bicicleta în mână. Acei cari nu se vor conforma acestei dispoziții vor fi descalificați.

Se atrage atenția alergătorilor că urmează să concureze cu bicicletele și costumul cu care își fac zilnic serviciul.

Inscrierile, fără taxă, se primesc la sediul F. R. S. C. din calea Victoriei 29, et. 3, până Vineri 16 Decembrie, ora 18.

VOLLEY BASKET-BALL

Mâine comitetul federal de basket și volley-ball ține o importantă ședința

Comitetul federal ține mâine seară la ora 21 în localul U. F. S. R.,-ului din str. Cantacuzino 33, o importantă ședință.

Primul punct pe ordinea de zi a comitetului este instalarea d-lui Petre Angelescu, noul președinte al „federației române de basket și volley" (F. R. B. V.).

Se vor lua apoi multe hotărâri importante în legătură cu viitorul drum pe care va fi îndreptat basket-ballul.

In vederea acestei adunări toți membrii comitetului sunt rugați să fie prezenți.

Programul matchurilor de volley și basket de Vineri și Duminică

Aseară Liga regională Bucegi a întocmit următorul program al jocurilor de voley și basket.

CUPA „INAINTE"

Duminică 18 Decembrie

Ora 8,30: Aurora — A. C. T. arb. Teodoru.

Ora 9: V. Dacia—Inainte, arb. E. Dumitrescu.

Ora 9.30: E. F. A. — V. Dacia (fete) arb. Sorin Beiu.

Ora 10: Sp. Studențesc — Miorița, arb. Gr. Avachian.

Ora 10,30: Aurora — Delavrancea (fete) arb. A. Udenio.

Ora 11: C. F. R. — Delavrancea, arb. Augustide.

Ora 11,30: Hai-Hai — Macabi (fete) arb. Avachian.

Ora 12: Telefon — Pebe arb. Augustide.

Ora 12,30: Macaby — V. S. C. arb. E. Dumitrescu.

Ora 15: Rahova — M. Oficial arb. Epuran.

Ora 15,30: Vergu — M. Oficial (fete) arb. Florian.

Ora 16: Vergu — I. P. P. arb. Mănișoreanu

Ora 16.30: Start — Radu Vodă (fete) arb. Epuran.

Ora 17: Bonaparte — Av. Sportiv arb. E. Dumitrescu.

Ora 17.30: Caraiman — Miorița (fete) arb. A. Bădescu.

Ora 18: Viitorul — A. S. A. arb. Herold.

Ora 18,30: Caraiman — Venus arb. Udenio.

Ora 19: O. C. B. — Radu Vodă arb. Epuran.

BASKET-BALL

Vineri 16 Decembrie

Ora 9: C. F. R. III — Caraiman arb. Avachian.

Ora 10: Sp. Studențesc — Aurora arb. Avachian.

Ora 11: E. F. A. — Pebe arb E. Dumitrescu.

Duminică 18 Decembrie

Ora 19,30: A. S. A. — Venus arb. Udenio.

Ora 20,30: Juventus — Sp Studențesc II arb. Avachian.

Hand-ball

Importante hotărîri luate de Liga Muntenia

Viforul Dacia a pierdut matchul cu I.P.P.

In ultima ședință a Ligii Muntenia, la care au luat parte d-nii T. Dumitrescu, M. Gantu, K. Richter și Cristofor, s'au luat în discuție rapoartele arbitrilor, precum și declarațiile delegaților, cu privire la ultimele partide oficiale ce s'au jucat.

Astfel, se constată că la matchul Vf. Dacia—I. P. P., gruparea Vif. Dacia nu a prezentat nici o licență la acest joc. Jucând numai o repriză, în care au condus cu 5 la 3 asupra adversarului, Vif. Dacia nu a vrut a mai juca mai departe, din cauză că arbitrul a refuzat să mai primească în joc. doi jucători ce intraseră fără să anunțe și cari nu erau trecuți pe foaia de arbitraj (unul din ei fiind chiar nelegitimat).

Pentru aceste motive, Liga a dat match pierdut echipei Vif. Dacia.

Gruparea I. P. P. a câștigat partida cu scorul de 3—0.

TURWEREIN VA JUCA RESTANȚA CU PRAHOVA LA PRIMAVARA

In partida jucată la Ploești între Turnwerein și Prahova, au mai rămas 15 minute de joc.

Partida n'a putut fi terminată deoarece jocul a început mai târziu de ora fixată.

Cum după această întâlnire urma un match oficial de football, partida de hand-ball a trebuit să fie întreruptă, când mai erau încă 15 minute de joc. Până atunci scorul era 3—2 în favoarea echipei Turnwerein.

După audierea delegaților, și raportul arbitrului, Liga consideră neterminată partida — fiind de forță majoră — și decide ca restanța de 15 minute să se joace la primăvară.

Cu această ocazie se face cunoscut grupărilor organizatoare, că în viitor vor fi pedepsite, dacă se constată că din vina lor partidele nu vor începe precis la ora fixată.

MODIFICARI IMPORTANTE IN CLASAMENT

In urma deciziei prin care Vif. Dacia a pierdut matchul cu I. P. P., locul trei din clasament este ocupat acum de „studenții premilitari", iar Vif. Dacia este retrogradat la penultimul loc.

Cu acest prețios cadou de două puncte I. P. P.-ul ocupă o poziție bună, ce li s'a oferit pe neașteptate.

Deci, până la returul campionatului, care va fi reluat la primăvară, structura clasamentului este următoarea:

1. C. F. R.	5	4	1	0	28:14=9
2. Turnwerein	5	3	0	2	26:22=9
3. I. P. P.	5	3	0	2	20:29=6
4. Prahova	5	2	0	3	22:22=4
5. Vif. Dacia	5	2	0	3	20:21=4
6. V. S. C.	5	0	1	4	20:27=1

Sporturi mecanice

Cu dr. Titu Manicatide pe parcursul concursului de cross automobilist

In luptă cu obstacolele unui interesant traseu

Ziua de Duminică a fost destinată primului antrenament oficial în vederea concursului automobilist în teren variat ce se va desfășura peste câteva zile.

Apelul lansat de organizatori în scopul de a face traseul cunoscut concurenților, nu a avut răsunetul dorit, la locul de plecare fixat de regisori neprezentându-se decât dr. Titu Manicatide, însoțit de Leopold Conovici.

IN AȘTEPTARE

Deși ora fixată pentru plecarea pe parcurs trecuse, rămânem în așteptare în speranța că vreun întârziat ar mai putea să-și facă apariția. Pacienta noastră a fost însă zadarnică și, cum nici ing. Jean Calcianu nu făcea excepție — a sosit ca jandarmii lui Offenbach, după plecarea noastră — am hotărît să plecăm la drum, în trei.

DRUM BUN

Pornim pe șoseaua Ștefan cel Mare și prin bariera Vergului o luăm spre Pantelimon. Drumul este bun și îndeamnă la mers. Mașina fuge în alură susținută și, foarte curând, intrăm în șoseaua care duce în prima pădure de pe parcurs. Odată cu atacarea acestei șosele facem cunoștința duritățeî traseului. Mica trăsură execută o sumă de minuscule ocoluri, dar nu poate evita numeroasele șanțuri și hârtoape cari brăzdează această scurtă porțiune a traseului.

In fine, după serioase hurducături executăm bucla din pădure, trecem peste șanț în câmp și apoi din nou în șoseaua principală. Acum mașina zboară din nou, în direcția Cernica. Șoseaua este admirabilă și acul kilometrajului se apropie de o sută pe oră. Trecem linia de centură și, ceva mai departe, ne afundăm în parcul Cernica.

PRINTRE ARBORI ȘI PESTE CAMP

Aleile parcului sunt destul de întortochiate. După ce străbatem câteva sute de metri pe un drum de nisip, trăsura pătrunde prin desișuri. Pe cărări înguste caroseria este mângâiată de crăcile arborilor desbrăcați de podoaba lor verde, pentruca la capătul drumului pe care apucasem să ne trezim în plin câmp arat. Trecem mai departe spre a reintra în șoseaua de nisip. Dar, acest lucru cere o migăloasă manevră printre pomi. Scăpăm și de această piedică și iată-ne înaintând voinicește spre parcul Pusnicul, ale cărui alei netede ne permit să depășim viteza de o sută km. pe oră.

CALVARUL

Dar, cu cât viteza este mai mare, cu atât se pare drumul mai scurt. Aproape că nici nu mi-am dat seama când am ajuns în șoseaua ce duce la Pasărea. Ușurința cu care absolvisem parcursul până în momentul în care am cotit la stânga spre a reveni, prin Cozieni, Găneasa și Moara Domnească, la București, constituia un imbold, stârnindu-ne în acelaș timp, convingerea că nu vom avea prea mari dificultăți, nici de aci înainte.

Așteptările noastre au fost însă desmințite de starea mizeră a drumurilor cari ne-au adus în Capitală.

După un parcurs de câțiva kilometri, parcurs presărat din belșug cu piatră, am intrat pe o porțiune ce se confunda ușor cu câmpul și pe care noroiul și făgașele abundau.

PRIMA IMPOTMOLIRE

La un moment dat, un șanț plin cu apă ni se pune deacurmezișul. Dr. Manicatide cere mașinei un efort și obstacolul este trecut. Perpetuarea noroiului ne obligă să preferăm câmpul dar, o sută de metri mai departe, o manevră întârziată ne țintuește pe loc. Suntem împotmoliți și orice efort al motorului este zadarnic. Coborîm într'un noroi care ne trece de glesne. Punem umărul și împingem vârtos. Inutil. Dr. Manicatide bagă în viteză întâia și coboară și el. Mâna de ajutor, în plus, nu dă însă rezultate și, după o matură chibzuială, facem apel la uscăturile pădurii, destul de puțin numeroase în această parte.

Utilizarea acestui ajutor s'a dovedit a fi eficace și după câteva minute de serioase opinteli, urnim mașina din loc Prima mare dificultate fusese înlăturată.

DOUA ORE IN NOROI

Credeam că am scăpat de calvarul împotmolirei și ne gândeam cu nesaț la o reconfortare meritată. Stomacul își cerea drepturile și dr. Manicatide pilota destul de rapid când, după un viraj la stânga, iată-ne din nou în situația de a nu mai putea înainta. Roata din stânga față este împotmolită până la jumătate iar scările trăsurei se odihnesc leneș pe noroi.

Dupăce epuizăm zadarnic toate manevrele ce se recomandă în asemenea împrejurări, conchidem că tot forța brațelor este cea care ar putea să ne scoată din încurcătură. Facem apel și la resursele oțelite ale unui băețandru dar, după o muncă de mai bine de o oră, trăsurica noastră nu fusese urnită nici un centimetru. Își poate oricine închipui halul în care ne găseam.

Spre a ne atinge scopul nu am mai ținut cont de ținuta noastră și acum hainele de pe noi erau tot una cu noroiul șoselei.

După o nouă opinteală infructuoasă ne-am gândit la apreciabilul serviciu pe care ni l-ar putea aduce o pereche de boi. Dar, satul nici nu se vedea iar în zare abia se profilau bordeele de pe linia de centură pe care o trecusem cu câteva minute înainte de împotmolire.

A trebuit să renunțăm deocamdată la această soluție, rămânând să recurgem la ea, în ultimă instanță.

UN CONCURS SUI-GENERIS

Frământându-ne creerul am ajuns la concluzia că întărirea cu cât mai multă piatră a porțiunei de teren pe care ne găseam, ar putea da rezultate. Am început deci o adevărată vânătoare de pietre, fapt care a făcut pe Conovici să exclame, la un moment dat: „Acesta nu-i concurs de autocross ci un autentic concurs de pietre".

Ideia întărirei terasamentului a fost salvatoare și după o muncă de aproape o oră, trăsura țâșnește înapoi, spre a porni apoi înainte, numai cu dr. Manicatide la bord. Răsuflând ușurați, urcăm și noi, ceva mai departe și un sfert de oră mai târziu reveneam la locul de unde plecaserăm.

Ing. Calcianu ne aștepta dar când ne-a văzut nu a mai avut nevoie de nici o explicație.

ANTRENAMENTUL DE ASTAZI

Astăzi la ora 13, cei ce doresc să recunoască parcursul vor pleca la drum, dela garajul Calcianu, sub conducerea unuia dintre organizatori.

O PARERE PERSONALA

Ca unul care a efectuat de două ori traseul, voiu spune că parcursul se prezintă interesant din toate punctele de vedere și nu este nici impracticabil. Cred că el poate fi absolvit cu succes, cu condiția unui bun antrenament. O recunoaștere amănunțită a acestui traseu va putea pune pe concurenți în situația de a scăpa de împotmoliri.

Deci, sunt convins că secretul succesului stă în diligentele ce se vor depune la antrenament.

Jenny Dumitrescu

S'a renunțat la concursul de moto-cross?

Gruparea ARMA, a cărei activitate a fost în cursul anului, la înălțimea celor mai exigente cereri, proectase să-și completeze programul cu un concurs de motocross în care să-și dea întâlnire toți specialiștii terenurilor variate.

Proectând acest concurs, conducătorii formației mai sus pomenită, hotărîseră ca pentru organizare să utilizeze acelaș parcurs care a deservit precedentele întreceri de acest gen. Ar fi urmat deci ca lacul Băneasa și împrejurimile lui să servească drept decor acestei competițiuni.

Dar, în ultimul timp, inițiatorii acestei competițiuni nu au mai dat semn de viață și este foarte probabil că ei au renunțat la ideia traducerii în fapt a proectului de acum câteva săptămâni.

Dacă aceasta este realitatea, nu putem decât să regretăm că nu vom putea asista la o întrecere utilă și spectaculoasă.

Aviație

O performanță excepțională cu planorul

Sborul fără motor este încă la începuturile sale și acolo unde este mai desvoltat dă rezultate uimitoare. In privința aceasta Germania face eforturi care sunt adesea încoronate de succes, prevăzându-se acestui sistem de sbor al omului, un viitor strălucit.

Acum câteva zile pilotul german Erwin Ziller a stabilit un nou record de înălțime cu planorul ridicându-se la 7400 m. deasupra punctului de plecare, doborând astfel recordul compatriotului său Walter Drechsel, care era de 6687.

Se știe că în sborul fără motor curenții ascendenți joacă rolul de primă importanță iar norii numiți „Moazagotl" sunt foarte căutați de planoriștii ce caută altitudinea. In regiunea Riesengebirge sunt foarte frecvenți.

Iată cum s'a făcut acest sbor:

Ziller a plecat de pe aerodromul Hartan, lângă Hirschberg în sbor remorcat, pilotând un planor „Kranich". Când a ajuns la 1200 m. Ziller, echipat cu o mască cu oxigen, s'a libecare străbunii nu o închipuiau sborul care l-a făcut celebru.

El s'a ridicat lent la 2000 metri, apoi într'o rapidă ascensiune a atins 3600 m., începând dela această înălțime, el a subrat fără vizibilitate în nori și a atins 6500 m. Ieșind din nori, a întâlnit vânturi descendente care l-au coborât la 2600 m. spre Sud, când a intrat în nori de „Moazagotl". De aci planorul pilotat cu dibăcie s'a ridicat regulat, traversând nori de ghiață, până la 7000 m., la 8000 și apoi la 8600 metri pe o temperatură de 40 gr. sub zero.

Frigul și negura îl ogligă să coboare. Ziller a aterizat după un sbor de 4 ore 30 min., pe terenul dela Breslau-Gandau, la 70 km. de Hartan locul de unde decolase.

Să te urci la 8600 m. lunecând pe spinarea norilor, fără nicio tracțiune, iată o performanță pe care străbunii nu o închipuiau decât în poveștile cu smeii.

GERMANII BOEDECKER ȘI ZANDER AU STABILIT UN NOU RECORD DE DURATA

Piloții germani Boedecker și Zander au bătut recordul mondial de durată în sborul cu planorul.

Ei au decolat Vineri la ora 10,45 dimineața pe un planor cu două locuri, aterizând Duminică la ora 13, deci rămânând în aer 50 ore și 15 minute.

Raidul a fost mult îngreuiat din cauza frigului și relei vizibilități. Planorul a evoluat la o altitudine de 100 până la 300 metri, deasupra lagunei din vecinătatea orașului Rossitten.

Recordul precedent era de 40 ore și 38 minute.

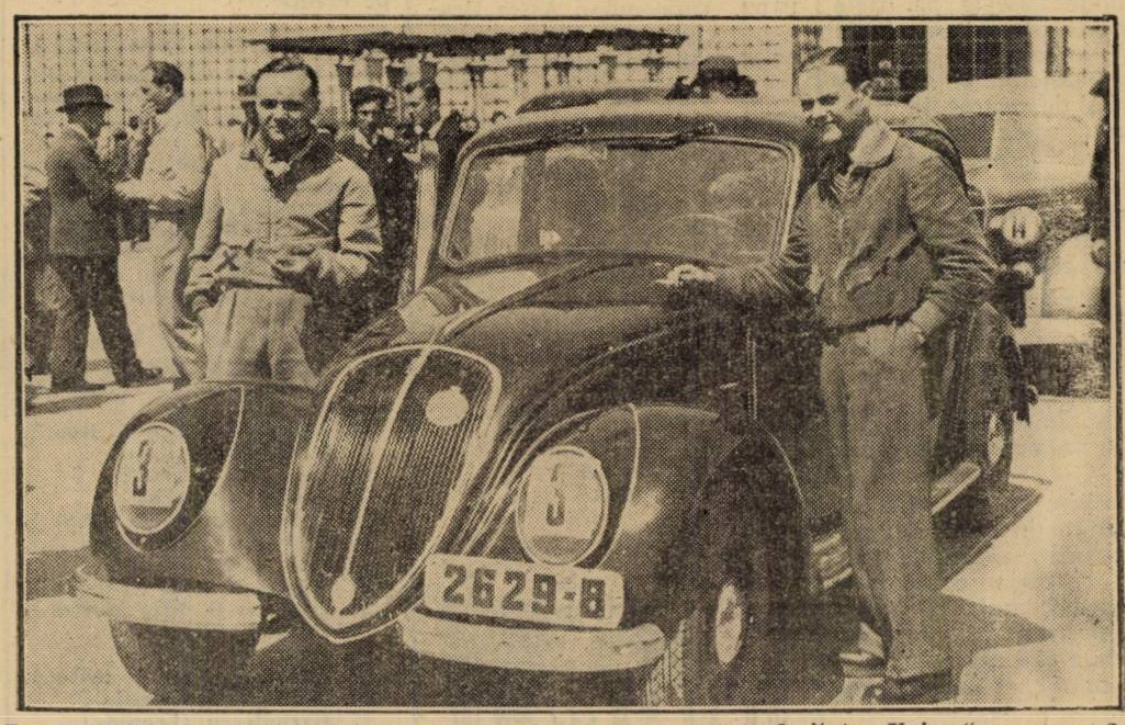

Dr. TITU MANICATIDE înainte de plecarea în concursul de regularitate „Unirea" pe care l-a câștigat la volanul trăsurii cu care a absolvit Duminică traseul concursului de cross.

ATLETISM

„A murit Nae Mărăscu"

Bietul Nae Mărăscu nu are liniște nici dincolo de viața aceasta pământească, dincolo de mormânt, unde totuș un preot cu har tot atât de dumnezeesc cât și al părintelui Scriban i-a spus la pogribanie că nu este nici durere, nici întristare, nici suspin.

Ne amintim cu toții de polemicele acerbe duse de răposatul cu părintele arhimandrit Iuliu Scriban. A dat dovadă atunci Nae Mărăscu de multă pricepere, de frumoasă dragoste pentru sport, de curaj și de talent. Pentru orice om de bună credință și cunoscător într'ale sportului, răspunsurile lui Nea Nae au avut darul să limpezească pentru totdeauna problema sportului, care mai rămâne controversată numai în mintea acelora cari nu vor să pună și puțintică inimă în judecata lor.

Dumnezeu însă a vrut să-i desperecheze pe polemiști, chemând la sânul său mai de vreme pe Nae Mărăscu. A rămas astfel fără contraopinent părintele Scriban, iar nouă ne-a părut rău, fiindcă ne obișnuiserăm cu discuțiile lor hazoase.

N'a fost însă tocmai așa. Polemistul rămas în viață n'a vrut să renunțe la polemică. Si în suplimentul-bazar al unei reviste ilustrate, scrie părintele Scriban că Nae Mărăscu ar fi murit fiindcă a făcut prea mult sport.

„Când colo, numai ce cetirăm că Nae Mărăscu moare la vârsta de 42 de ani, iar alții scriau că avea numai 40 de ani".

„Iată de ce moartea lui Nae Mărăscu ne-a venit ca o lovire tocmai în credințele lui și ca o adeverire a spuselor noastre"...

„Nici trenul nu l-a călcat, nici nu l-a trăznit vreun fulger, nici nu l-a lovit pe negândite copita unui cal. A zăcut în sanatoriu... Nu cumva tocmai sportul peste măsură l-a dus la această pățanie?"

Am reprodus pasagiile de mai sus fiindcă ne-a izbit răutatea necreștinească din ele.

„Când colo, numai ce cetirăm..." așa primește părintele Scriban moartea unui creștin.

„Iaca dece moartea lui Nae Mărăscu"...

De unde găsește părintele arhimandrit atâta calm încât să pună în ecuație moartea unui om cașicum ar fi vorba de varză și de castraveți? Apoi calamburul acela asupra vârstei lui Nae Mărăscu nu vi se pare macabru?

Ce să mai spunem despre pasajul acela cu trenul, fulgerul sau copita calului? Ar fi vrut oare părintele Scriban să-l vadă pe Nae Mărăscu călcat de tren, trăznit de fulger sau lovit de copita vreunui cal?

Așa de rău l-au amărît răspunsurile cavalerești ale răposatului?

Mărturisim că n'am bănuit atâta răutate în sufletul unui preot, călugăr, arhimandrit si aspirant la cârja episcopală. Ne-a amărît mult părintele Scriban și am stat la îndoială dacă trebue să-i răspundem în numele celui care nu mai poate vorbi.

Știam însă că biserica noastră strămoșească privește într'altfel moartea. Cultul morților stă la însăș temelia sufletului creștin al românului, care uită toate la marginea mormântului.

Părintele arhimandrit nu l-a iertat pe Nae Mărăscu nici la moartea lui, care a îndurerat pe atâția, chiar pe foștii lui adversari sportivi, dela care Sfinția Sa ar putea să afle că sportul nu împietrește inimile, ci le deschide larg dragostei de aproapele. Pe Nae Mărăscu l-au plâns la fel de îndurerați și prietenii și adversarii; părintele Scriban însă — deși adversar — a lipsit dela înmormântare și nici nu va înțelege pe alții, fiindcă nu știe ce este sportul.

Dar răutatea nu se oprește aici. Părintele Scriban mai scrie: „In vestirile despre moartea lui, în toate dările de seamă despre înmormântarea lui, nu se vede nici o vorbă despre pricina care l-a smuls din viață. Aceasta mai degreabă dă de bănuit că se păstrează o taină".

Dece-l foarfeci atâta, părinte? Nu te gândești că poți să îndurerezi mama, soția și fiica mortului mai mult decât îți este îngăduit?

Dece atâta curiozitate?

Oare Sfinția ta nu te-ai supăra dacă am fi și noi curioși să știm dece ai rămas etern candidat fără noroc la toate scaunele episcopale din România?

Fiecare cu păcatele lui, părinte!

Virgil Popescu

Biroul federației de atletism se întrunește astăzi într'o importantă ședință

Biroul federației române de atletism se întrunește astăzi la ora 19 într'o importantă ședință.

La ordinea zilei figurează numeroase chestiuni în legătură cu bunul mers al atletismului românesc.

Anul atletic 1938

5000 m.

In acest sezon, Dinu Cristea, care de trei ani este indiscutabil cel mai bun alergător de fond al României, a atins cea mai bună formă.

La 5000 m. el și-a surclasat pur și simplu adversarii, fiind singurul alergător care a reușit să termine această distanță sub 16 m.

In plin progres: Radu Ioniță dar mai ales arădeanul Szucs care, dela 16 m. 54 cât alerga anul trecut, a ajuns în acest an la 16 m. 14 precum și brașoveanul Lahny care dela 16 m. 42 a ajuns la 16 m 25.

Manea a apărut constant în comparație cu ultimii doi ani și în regres, dacă vom compara cu isprăvile de acum patru cinci ani.

Intr'un sensibil progres Topală și Gociu, și o singură speranță: pleiada de tineri din care se vor recruta peste câțiva ani viitorii noștri fondiști:

1938

15.23.3 Dinu Cristea St. Rom Buc.
16.02. Radu Ioniță Vif. Dacia Buc.
16.14.1 Szücs Esta Sun Oradea
16.25. Lahni S.S.G.S. Brașov
16.38.4 Manea St. Rom. Buc.
16.48.7 Topală St. Rom. Buc.
16.49.3 Gociu St. Rom. Buc.
16.53.9 Petala C. A. Brăila
17.02. Chicomban Astra Brașov.
17.07. Zaharia Astra Brașov.

1937

15 m. 37 s. 2 D. Cristea
16 m. 25 s. 9 Kiss
16 m. 37 s. 2 R. Ioniță
16 m. 42 s. Lahny
16 m. 50 s. Olasz
16 m. 53 s. 2 Gociu
16 m. 54 s. Szucs
17 m. 00 s. 2 Topală
17 m. 00 s. 9 Chiseliță
17 m. 11 s. 3 Popescu

1936

15 m. 33 s. 2 D. Cristea
16 m. 28 s. Lahny
16 m. 35 s. Manea
16 m. 40 s. Kiss
16 m. 45 s. Zinopol
17 m. 01 s. Olasz
17 m. 05 s. Bălărau
17 m. 16 s. Comănescu
17 m. 20 s. Stefaniuc
17 m. 48 s. Szurd
17 m. 52 s. Grosan

Lista de onoare a anului 1938

Publicăm în numărul de față lista de onoare a anului 1938, cuprinzând numele celor mai buni atleți din lume în fiecare specialitate. După cum este și natural Statele Unite se găsesc în frunte cu 7 rezultate, urmate de Finlanda cu 3, Germania și Anglia cu 2; Italia, Japonia și Olanda cu un rezultat.

100 m.: Osendarp (O.) și Johnsson (St. U.). 10 s. 3.
200 m.: Jeffrey (St. U.) 20 s. 6.
400 m.: Mallot (St. U.) 46 s. 6.
800 m.: Wooderson (A) 1 m. 48 s. 4.
1500 m.: Wooderson (A) 3 m. 48 s.
5000 m.: Maeki (F) 14 m. 26 s. 8.
10 km.: Moeki (F) 30 m. 02 s.
Inălțime: Albriton (St. U.) 2 m. 05.
Lungime: Robinson (St. U.) 7 m. 78,5.
Triplu salt: Kin (Jap.) 15 m. 63.
Prăjină: Day (St. U.) 4 m. 44.
Greutate: Wolke (G) 16 m. 52.
Disc: Oberweger (It.) 51 m. 49.
Suliță: Nikkanen (F.) 78 m. 70
Ciocan: Blask (G.) 59 m.
110 m. garduri: Walcott (St. U.) 13 s. 9.
400 m. garduri: Patterson (St. U.) 52 s. 8.

După primul cross muncitoresc

Rezultatele complete individuale și pe echipe

Continându-și activitatea sportivă, asociația „Muncă și Voe Bună" a organizat Duminică primul cross muncitoresc.

Ideea a fost excelentă deoarece alergările pe teren variat se pretează de minune muncitorului, iar organizarea nu este chiar atât de complicată.

UN START POPULAT

La crossul de Duminică s'au prezentat 150 de concurenți și douăsprezece echipe, număr record pentru alergările pe teren variat.

Pentrucă în publicarea rezultatelor de eri s'au strecurat unele erori, publicăm clasamentul oficial individual și pe echipe.

CLASAMENTUL INDIVIDUAL

1. Râșnoveanu N. (Cartea R.).
2. Teodosiu V. (Cartea Rom.).
3. Tărtăreanu D. (Ziarul România).
4. Teodoriu Gh. (Arsenalul Aeronautic).
5. Burcescu (Industria Iutei).
6. Vasiliu Gh. (Distribuția).
7. Dinescu (Ziarul România).
8. Teodor D. (Petrol Buc.).
9. Andreescu N. (Socec).
10. Sucitu (Socec).
11. Pop Traian (C. Rom.)
12. Cunette C. (Petrol Buc.).
13. Șerbănescu C. (Frizer Academiei 53).
14. Ungureanu D. (C. Rom.).
15. Păun N. (Fichet).
16. Carol N. (Fichet).
17. Garoy (Standard).
18. Tănăsescu D. (Ars. Arm.).
19. Dumitrescu Gh. (Distrib.).
20. Ioan A. St. (Leonida).
21. Căpitan Petre (Leonida).
22. Popescu D. (Sp. Muncit.).
23. Crețu I. (Standard).
24. Lazăr Fl. (Socec).
25. Constantinescu I. (Distr.).
26. Ghezer (Distribuția).
27. Bărbulescu (Leonida).
28. Tănăsescu D. (Ars. Arm.).
29. Oprea D. (Arsen. Arm.).
30. Popescu Cezar (S.E.T.).
31. Decu (Industria Iutei).
32. Vlad (Generala) și Niculescu Al. (Socec).
33. Marinescu (Ziarul Rom.).
34. Șerbănescu I. (Sportul M.).
35. Inginer Boboc (Standard).
36. Ghilicze (Standard).
37. Oprea I. (Generala).
38. Bogdan I. (Fichet).
39. Iuga Gh. (Distribuția).
40. Preisingher (Cartea Rom.).
41. Basturz Fr. (Leonida).
42. Mesota Gh. (Zarul Rom.).
43. Duțu I. (Arsen. Arm.).
44. Săndulescu (Standard).
45. Constantinescu (Leonida).
46. Busuioc (Distribuția).
47. Tecuceanu (Sportul M.).
48. Ambrosievici (Standard).
49. Petculescu V. (Generala).
50. Ionescu T. (Generala).
51. Măgureanu M. (S.E.T.).
52. Nica (Generala).
53. Radu Gh. (Industria Iutei)
54. Vlășceanu (Fichet).
55. Marinescu (Sp. Muncit.).
56. Crețu II (Standard).
57. Tilică C. (Fichet).
58. Popescu M. (Leonida).
59. Petrache D. (Leonida).
60. Părvulescu (S. E. T.).
61. Șerbănescu D. (Sp. M.).
62. Potirniche (Ziarul Rom.).
63. Iucan A. (Ziarul Univ.).
64. Temistocle (Sp. Muncit.).
65. Eftimie N. (Ziarul Rom.).
66. Ariton Ștefan (Fabr. de Mobile Manea).
67. Toma Vasile (Generala).
68. Ivănescu St. (Ind. Iutei).
69. Nemțeanu (Sp. Muncit.).
70. Nedelcu (Sp. Muncitoresc).
71. Moldoveanu N. (Franzelăria Erman).
72. Marin Constantin (Gen.).
73. Cimpoeru (Ind. Iutei).

CLASAMENTUL PE ECHIPE

I. Cartea Rom.	**28**	**puncte**
II. Socec	**75**	**„**
III. Distribuția	**76**	**„**
IV. Ars. Aeron.	**79**	**„**
V. Ziarul România	**85**	**„**
VI. Leonida	**109**	**„**
VII. Fichet	**123**	**„**
VIII. Stand. ech. I	**132**	**„**
IX. Ind. Iutei	**157**	**„**
X. Sp. Muncit.	**164**	**„**
XI. Generala	**168**	**„**
XII. Stand. ech. II	**173**	**„**

In clasificarea pe echipe, s'a ținut cont de primii 4 clasați.

O fază a concursului popular organizat Duminică de asociația „Muncă și Voe Bună"

Pagina Boxului

Lucian Popescu a fost invins la puncte de francezul Caid

Matchul s'a desfășurat în 10 reprize. Lucian Popescu a fost pentru 9 secunde la pământ în repriza 3-a, totuși a boxat frumos. Ce scrie ziarul l'Auto

Sub titlul „Caïd învinge la puncte pe Popescu" ziarul „l'Auto" sub semnătura redactorului Loys van Lée, descrie matchul astfel:

Ultimul match al serii opune în 10 reprize pe Caïd (60 kgr. 250) lui Lucian Popescu (59 kgr.). Henri Bernstein conduce acest match.

Lucian Popescu este mare vulpoi.

Caïd atacă mereu și în repriza 3-a în urma unei serii de uppercuturi aplicate cu amândouă mâinile la bărbie, campionul României cade la pământ. La „9" el este încă în genunchi, cu o mină absentă.

La fel ca și un drac aruncat de un resort dintr'o cutie, el este în picioare la 10!

Popescu deslănțuie în repriza 4-a croșete de dreapta la ureche și două stângi la nas; la rândul lui încasează un swing de stânga la ficat și un croșet de dreapta la bărbie.

In repriza 6-a Popescu are eschive frumoase, el încasează serii la corp, replicând cu stângi cari sângerează ansul algerianului.

In repriza 8-a Popescu este în dificultate, însă mulțumită meseriei lui de boxeur, el se retrage din fața acestei rele situații. Gongul cade pe un corp la corp.

A DOUA ZI DUPA MATCH

A doua zi după match, algerianul Caïd, învingătorul lui Lucian Popescu, a făcut împreună cu managerul său Benaïm o vizită la ziarul „l'Auto".

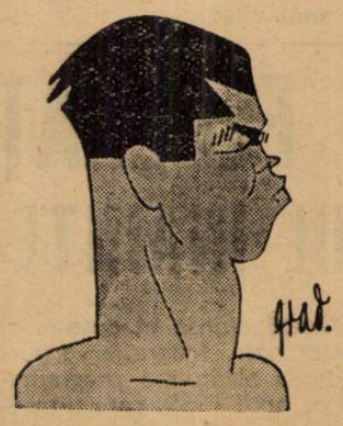

LUCIAN POPESCU

Iată ce a declarat:

„In fața fostului campion al Europei Lucian Popescu, pe care l-a învins net la puncte, după ce căzuse pentru 9 secunde în repriza 3-a, Caïd a arătat odată mai mult că merită ca lumea să se intereseze de el..."

O REUNIUNE CIVILIZATA

Nu mai este un secret pentru nimeni că boxul românesc, în ciuda elementelor excepționale pe care le posedă, se află într'o stare de plâns, care contrastează dureros cu situația înfloritoare de acum numai câțiva ani.

Fără îndoială s'au făcut nenumărate greșeli și din partea organizatorilor și din partea oficialității federale, dar cauza principală a regresului stă — așa cum s'a scris de atâtea ori — în lipsa unei săli spațioase care să îngăduie organizări costisitoare și civilizate.

Dacă totuș boxul poate trăi zile mai frumoase în timpul verii, în schimb iarna echivalează cu adevărate zile de restriște.

Sălile sunt prea mici și absolut nici una dintre ele nu este special construită pentru box. Din cauza aceasta nu se pot organiza gale mai însemnate, de oarece s'ar merge la pierderi sigure, iar atmosfera galelor obișnuite degenerează aproape totdeauna.

Iată pentru ce ne-a impresionat deosebit de plăcut gala amatoare organizată Duminica trecută de A. C. T.

Deși ne aflam în aceiaș sală neîncăpătoare pe care o cunoaștem de atâta vreme, deși în fundul sălii și la galerie se afla acelaș public nervos și pătimaș care altădată transforma galele într'un fel de infern național, totuș Duminică seara, la A.C.T., n'am mai întâlnit nici unul dintre vechile neajunsuri.

Programul a fost respectat atât cât îl poate respecta o organizare care se întemeiază pe douăzeci de tineri amatori, ora începerii n'a fost întârziată așa cum se obicinuia în trecut, în sală a domnit o ordine perfectă, iar între matchuri nu s'au mai lăsat pauzele acelea plictioase și vinovate.

Toate aceste înnoiri fericite se datoresc numai grupării organizatoare, care a dovedit că boxul românesc poate îmbrăca și o haină civilizată.

Atmosfera de tinerețe ordonată pe care au răspândit-o în sală străjerii grupării A. C. T., precum și manifestația sărbătorească făcută pentru M. S. Regele la începutul reuniunii, au reușit să înnalțe sufletele asistenței, care a colaborat astfel la reușita galei.

Dacă gruparea A. C. T. va continua să activeze pe drumul pe care a pornit Duminică seara, nu ne îndoim că în scurtă vreme boxul românesc va ajunge din nou la starea înfloritoare din trecut.

Pentru începutul cel bun, A. C. T. merită toate elogiile.

ȘTIRI

Cu tot protestul federației engleze, comisiunea Statului New-York și-a dat asentimentul ei pentru organizarea întâlnirii Tommy Farr-Lou Nova, a cărei dată a fost definitiv fixată pentru 16 Decembrie crt.

Villar-Delaney?

Leclerc, managerul lui Villar, a primit o ofertă interesantă dela Londra pentru un match Villar-Delaney.

Maton, challenger al lui Bourdet

Gaston Maton, învinsul lui Toma Aurel prin k. o., a fost desemnat challengerul lui Robert Bourdet.

Grispos solicitat în Anglia

Grispos, învinsul prin abandon al lui Milică Teodorescu, va întâlni la Londra pe Dave Finn, la 19 Decembrie.

La 2 Ianuarie 1939

C.F.R.-B.T. va deplasa boxeurii la Cernăuți

Situația boxului cernăuțean, după plecarea fostului președintele d. ing. Theodor Rădulescu

Regionala Bucovina a federației române de box, intenționează să înceapă activitatea pugilistică după o stagnare de aproape un an.

Astfel d. N. Dobrogeanu, singurul din fosta comisie regională care se mai gândește la o reînviere a activității pugilistice a trimis o ofertă grupărei C. F. R.-B. T. pentru realizarea unui match amator la Cernăuți.

S'A PROPUS DATA DE 2 IANUARIE 1938

Dat fiind că boxeurii grupării feroviare sunt ocupați cu matchurile din Reșița și Timișoara și ei fiind indisponibili până după sărbătorile Crăciunului, se crede că reuniunea se va desfășura la 2 Ianuarie 1938.

Oferta a juns la comitetul grupărei C. F. R.-B. T. care va aviza.

In două zile vom ști exact dacă oferta a fost acceptată.

SITUAȚIA BOXULUI CERNAUȚEAN ESTE NECLARA

După plecarea d-lui inginer Theodor Rădulescu fostul președinte al regionalei, boxul cernăuțean s'a complăcut într'o complectă inactivitate.

N'au mai activat nici chiar membrii comitetului, majoritatea lor dând... bir cu fugiții.

Singurul care a rămas pe poziție e d. ing. Zaharia, fostul vicepreședinte al regionalei, ajutat bine înțeles de un om cu multă tragere de inimă pentru bunul mers al boxului, d. N. Dobrogeanu.

Creedm că de azi înainte, datorită acestor doi inimoși conducători, boxul cernăuțeam se va redresa.

Aceasta așteaptă de altfel și grupările cernăuțene, cu atâția amatori... gata la datorie!

Breack... stop... out...

COMUNICAT F. R. BOX

In vederea organizării campionatelor de box amator, d-nii delegați ai asociațiilor sportive afiliate la F. R. Box, sunt convocați la sediul federației din str. Gogu Cantacuzino No. 33, et. I, Joi, 15 Decembrie a. c., orele 19.

Revanșa Locatelli-Kouidri

La 5 Ianuarie se va disputa la Paris în sala Wagram, matchul de box Locatelli-Konidri.

Intâlnirea are caracterul unei revanșe întrucât algerianul a învins în ultima întâlnire, la puncte.

Ansini-Nel Talerton

Pe la sfârșitul lunei Ianuarie va avea loc la Liverpool o partidă interesantă între Gustavo Ansini și Nel Talerton, învingătorul prin k. o.-ul al lui Gh. Covaci.

La 22 Decembrie, la Liège

La Liège se va organiza o mare reuniune, în cadrul căruia Dolhem, campionul Europei la pană, va înfrunta pe Parisis, Pancho Martinez, egalul lui Lucian Popescu, va întâlni pe Poleurris, iar Rolando, învinsul lui Șerbănescu și Petrescu, va boxa cu Simon.

La 17 și 18 Decembrie

Deplasarea pugiliștilor feroviari la Reșița și Timișoara

Programul complet al celor două reuniuni

Gruparea C.F.R.-B.T. a obținut perfectarea a două matchuri în provincie.

La Reșița și Timișoara, excelenții pugiliști amatori ai grupărei C.F.R.-B.T. vor înfrunta în zilele de 17 și 18 Decembrie selecționatele grupărilor U.D.R. din Reșița și C.A.M.T.-CFR din Timișoara.

Dat fiind importanța acestor două reuniuni precum și adversarii cari le vor fi opuși, bucureștenii vor deplasa o formație întărită cu cele mai bune elemente din Capitală.

Astfel prezența pe program a boxeurilor Const. Tutoianu, Gh. Corcodel, Gh. Niculescu și Alfons Meschi, denotă importanța care i se imprimă acestor reuniuni.

Să nu mai vorbim și de faptul că programul conține și numele boxeurului Gh. Petrescu, care prin palmaresul lui încă nepătat de vreo înfrângere decât prin incompetența judecătorilor, a dovedit că este un element de real folos pentru viitorul boxului amator.

LA 17 DECEMBRIE, LA REȘIȚA

La 17 Decembrie crt., la Reșița, oaspeții bucureșteni vor întâlni o formație a puternicei grupări reșițane U. D. R.

Iată cum au fost alcătuite matchurile:

CATEGORIA MUSCA
Romulus Indru-Const. Tutoianu
Petre Piar-Gh. Bidrinscki.

CATEGORIA UȘOARA
Geza Toth-Gh. Petrescu
Fritz Zimmer-Gh. Corcodel

CATEG. SEMI-MIJLOCIE
Petre Sălbegeanu-Gh. Niculescu

CATEGORIA MIJLOCIE
Iosif Pistovici-Alfons Meschi

CATEGORIA SEMI-GREA
Iosif Toth-Ion Marinescu

LA 18 DECEMBRIE LA TIMIȘOARA

Dacă în prima zi a turneului în Banat, oaspeții bucureșteni vor întâlni o excelentă echipă de club, în schimb a doua zi, la Timișoara, ei vor întâlni o redutabilă selecționată a grupărilor C.A.M.T-Ilsa și C.F.R.

De acest lucru însă s'a îngrijit conducerea grupării C. F. R.-B.T. și pentru a doua zi, ei au întărit echipa cu noui elemente.

Iată programul celei de a doua zi, dela Timișoara:

CATEGORIA COCOȘ
Matei II-Mihail Mazarin

CATEGORIA PANA
Gilicze II-Ion Popa
Nicolae Burducea-N. Panaitescu

CATEGORIA UȘOARA
Iosif Savici-Gh. Corcodel
Covaci-Gh. Petrescu

CATEG. SEMI-MIJLOCIE
Ion Istrati-Vasile Roșca
Krauser II-Gh. Niculescu

CATEGORIA MIJLOCIE
Aranyos-Alfons Meschi

CATEGORIA SEMI-GREA
Brucher-Ion Marinescu

CATEGORIA GREA
Gh. Lungu-Mihail Stănescu.

Tony Galento a învins pe Otis Thomas

La Saint Louis, boxeurul de categorie grea Tony Galento a învins prin scoatere din luptă în repriza 8-a pe Otis Thomas.

Poșta Redacției

V. V. Zottu—Timișoara.— Acceptat. Luați înțelegere la 18 crt., cu d. Antoniu la Timișoara.

Ce va face Bogdan?

Eri a expirat termenul

de legitimare a jucătorilor pentru prima ligă profesionistă franceză

Burdan a cerut extrădarea telegrafică pentru a putea juca la Roubaix

Se pare că plecarea lui Bogdan în Franța va lua o întorsătură neplăcută pentru el, înainte ca feroviarul să coboare din tren.

Intr'adevăr, este foarte probabil ca Bogdan să întâmpine dificultăți, pe care nu le-a bănuit niciun moment înainte de a pleca.

TERMENUL DE LEGITIMARE A EXPIRAT ERI?

In cursul zilei de eri s'a prezentat la federație un prieten al lui Burdan, cu o scrisoare din partea acestuia, prin care Burdan roagă pe domnul Luchide să trimită telegrafic federației franceze extrădarea întrucât termenul de legitimare pentru prima ligă profesionistă a expirat eri.

De altfel Burdan a semnat pentru Excelsior Roubaix și scrisoarea federației franceze este pe drum.

BURDAN A PREZENTAT DOVADA CA E STUDENT

Se știe că federația română de football a acordat lui Burdan extrădarea numai în cazul când acesta va face dovada că s'a înscris ca student într'una din facultățile franceze.

Eri, prietenul lui Burdan a prezentat federației o copie după certificatul de înscriere la universitate.

Primind această dovadă, federația a trimis imediat extrădarea.

CE VA FACE ACUM BOGDAN

Este evident că jucătorul feroviar nu are o situație ușoară, deoarece el știa că acest termen expiră la 15 Decembrie și nu la 12 Decembrie și prin urmare și-a aranjat toate lucrurile pentru această dată.

Ori el nu va mai putea juca la Excelsior Roubaix sau Olimpique Lillois, grupările cu cariera în tratative, deoarece acestea fac parte din prima ligă profesionistă și termenul de legitimare a expirat eri.

BOGDAN NU MAI POATE FI LEGITIMAT ACUM DECAT DE UN CLUB DIN LIGA SECUNDA.

RAMANE DE VAZUT DACA VA GASI UN CLUB DIN A DOUA DIVIZIE NAȚIONALA, CARE SA POATA PLATI SUMA DE 225.000 LEI, CAT PRETINDE RAPID PENTRU DESLEGAREA LUI.

BOGDAN VA PLECA IN BELGIA

In fața acestei situații Bogdan mai poate găsi totuși o soluție destul de bună.

Dacă nu va găsi un angajament la un club francez din liga secundă Bogdan poate pleca în Belgia, unde are relații suficiente.

De altfel Bogdan se gândea să plece în Belgia dar la anul viitor.

La 16 Decembrie

Ilie Petrescu va boxa cu Georges Ruol

Ilie Petrescu, campionul României la toate categoriile, a fost solicitat de către Lafrance, matchmackerul organizărilor Jeff Dickson, să boxeze la reuniunea ce se va desfășura la Wagram în seara de 16 Decembrie.

Drept adversar i-a fost fixat francezul Georges Ruol.

„Czarni"

a confirmat venirea sa la București

Am arătat că, după multe tratative pe care le-a dus conducerea Telefon Clubului, cu diferite echipe străine, a reușit să angajeze pe echipa poloneză Czarni din Lwow.

Czarni a confirmat venirea sa la București, astfel că matchurile din 20 și 21 Decembrie sunt definitiv perfectate.

In anii din urmă, Czarni a mai inaugurat, în două ocazii, sezonul internațional de hockey pe ghiață la noi.

Deși formația poloneză nu face parte din echipe „redutabile", totuși socotim că ea este foarte indicată pentru primul match internațional.

Echipa poloneză a lăsat unanime simpatii în Capitală prin jocul său corect și prin comportarea jucătorilor săi, dintre cari dr. Kasprzak, frații Jalowi etc., ne sunt încă viu în amintire.

PROGRAMUL FEDERAȚIEI DE SKI SE VA ALCATUI INAINTE DE CRACIUN

Federația de ski a invitat cluburile să trimită, până cel mai târziu la 19 Decembrie, datele concursurilor pe care le organizează în acest sezon.

Odată ajunsă în posesia acestor date, federația va purcede la alcătuirea programului pe anul 1939, care urmează a fi alcătuit până cel mai târziu la 23 Decembrie.

CAMPIONATELE NAȚIONALE

In chestiunea campionatelor naționale nu s'a luat până în prezent nici o hotărîre. Urmează ca în cursul săptămânii viitoare să se stabilească localitățile și datele unde se vor desfășura campionatele.

După toate probabilitățile, concursurile naționale se vor desfășura pe Valea Prahovei, în prima săptămână a lunei Februarie.

Turneul internațional de tennis profesionist dela Zurich

Zuerich, 12. — **Pe teren acoperit a avut loc aci ieri un concurs internațional de tennis profesionist, la care au participat germanii Nuesslein, Probst și elvețienii Werthmueller și Wisard.**

Rezultatele tehnice înregistrate sunt:

Nuesslein—Wissard 6:2, 6:2, 6:2.

Probst—Werthmueller 6:2, 6:4, 6:3.

Nuesslein, Probst — Wissard, Werthmueller 6:3, 6:0, 6:2.

Calendarul internațional de ciclism

Zuerich, 12. — **Federația internațională de ciclism a ținut o importantă ședință de comitet cu care ocazie a fixat programul activității anului 1939.**

Din programul stabilit următoarele probe prezintă o mai mare importanță:

28 Aprilie—19 Mai Turul Italiei.

25—29 Mai Turul Belgiei.

1 Iunie—24 Iunie Turul Germaniei Mari.

22—30 Iulie Turul Poloniei.

10—30 Iulie Turul Franței.

26 August—3 Septembrie campionatele mondiale la Milano.

Tennis

Cupa „Mr. G"

Franța va fi eliminată de Danemarca?

Matchurile competiției înființată de federația suedeză și dotată cu „Cupa Mr. G." au furnizat o mare surpriză.

Deținătoarea trofeului, echipa Franței, este amenințată să fie eliminată chiar din primul tur.

Intr'adevăr, francezii întâlnind la Copenhaga echipa Danemarcei, au pierdut în prima zi ambele simpluri.

Rezultatele au fost:

Plougman b. Boussus 6:4, 4:6, 6:4, 8:6; Jacobsen b. Borotra 8:6, 5:7, 6:4, 7:5.

Duminică francezii au câștigat dublul, reducând astfel handicapul, dar se pare că gazdele vor obține și al treilea punct necesar victoriei.

Mai ales învingătorul lui Borotra, Jacobsen, are toate șansele să dispună de Boussus și astfel s'ar înregistra cea mai senzațională performanță în domeniul sportului alb din ultimii ani.

Pentru orice eventualitate

F. R. F. A. a cerut stadionul din Giulești pentru 17 și 18 Dec.

Matchurile cu Kispest n'au fost încă angajate, însă astăzi se va ști dacă budapestanii vor juca sau nu în București

Tratativele pentru angajarea lui Kispest, care ar urma să joace Sâmbătă și Duminică în Capitală cu echipa națională ce va pleca în Orient, n'au fost terminate. Și explicația este că comitetul federal nu și-a dat încă avizul.

Eri la prânz budapestanii s'au interesat telefonic dacă FRFA i-a angajat sau nu. Căci ei trebue să știe din vreme, pentrucă în cazul când joacă în București vor pleca în Turcia prin Constanța, iar dacă nu, atunci vor călători prin Sofia.

Un răspuns definitiv vor primi astăzi, când d. O. Luchide — secretarul general — va avea avizul necesar.

Pentru moment însă, F. R. F. A. a făcut o adresă către Rapid, prin care cere terenul pentru 17 și 18 Decembrie când „echipa națională va susține două jocuri de antrenament în compania unei formații străine".

Toma Aurel și Sangchilli

au fost desemnați de I. B. U. chalengeri la titlul Europei de categoria cocoș

Secretariatul general al International Boxing Unionului a primit din partea federațiilor cooptate în comitetul de urgență I. B. U. răspunsurile cu alegerea challengerilor la titlul de campion al Europei la categoria cocoș.

Făcându-se majoritatea propunerilor s'au ales doi boxeuri din cele 5 înscrieri.

Acești boxeuri sunt:

Toma Aurel (România) ca cel mai bun boxeur al categoriei și fost campion european și Balthazar Sangchilli (Spania).

In timp ce Toma Aurel a fost ales cu unanimitatea voturilor, Sangchilli a fost ales cu majoritate, câteva voturi fiind și pentru Ernst Weiss (Germania).

Matchul va trebui să se dispute până la data de 9 Februarie, în caz contrar, deschizându-se o nouă competițiune.

Editura Societății Anonime „Universul", București—România

SIBIIU

Taxa poștală plătită în numerar conform aprobării dir. g-rale p. t. t. nr. 70.346/938

2 LEI

UNIVERSUL

12 PAGINI
271-1938

Redacția și Administrația: Palatul „UNIVERSUL", str. Brezoianu 23—25. Telefon: Centrala: 3.30.10; Redacția: 4.21.81. Redactor responsabil EUGEN DUMITRESCU

Proprietar: „Universul", S. A.
Adm.-delegat STELIAN POPESCU
Inscris sub No. 167, Trib. Ilfov

Nr. 271. — Anul I ● BUCUREȘTI. — Joi 15 Decembrie 1938

ABONAMENTE: 3 luni LEI 150 | 6 luni LEI 270 | 1 an LEI 500

Ziarul „L'Auto" crede a ști că

Franța va fi invitată

în „Mitropa-Cup", iar România și Jugoslavia vor fi admise în Cupa Europei Centrale inter-țări

Cotidianul francez de sport „L'Auto" publică în numărul sosit eri în Capitală următoarele rânduri cu privire la adunările generale ale comitetelor cupei Europei Centrale și cupei Internaționale cari se vor ține aci la 17 și 18 Decembrie:

„Pentru 17 și 18 Decembrie s'a fixat o importantă adunare a comitetului cupei Europei Centrale. Ea va avea loc la București cu participarea delegaților Cehoslovaciei, Ungariei, Italiei, Jugoslaviei și României".

„Pentru viitorul competiției, ședința comitetului plenar prezidat de d. Coppola, are o importanță excepțională.

In cercurile bine informate se vorbește de o invitație ce va fi adresată Franței pentru a lua parte la „Mitropa Cup".

In aceleași zile va avea loc la București adunarea comitetului Cupei Europei, rezervată echipelor naționale. Se pare că în această competiție vor fi introduse Jugoslavia și România".

Bucureștiul va fi deci săptămâna viitoare centrul activității diplomației footballului Europei Centrale".

De unde se poate vedea că informatorul ziarului francez face presupuneri hazardate asupra succesului ce l-am putea înregistra cu ocazia conferințelor dela București.

Challengerul

lui Toma Aurel la titlul Europei de categorie cocoș, învins

Ernst Weiss, recentul învins al lui Angelmann, a fost declarat învingător la puncte în reuniunea desfășurată la Berlin, în fața lui Sangchilli.

Se pare însă că spaniolul avea avantaj și decizia i-a fost furată.

Se știe că International Boxing Union l-a desemnat pe Sangchilli ca al doilea competitor la titlul european de categoria cocoș, primul fiind compatriotul nostru Toma Aurel.

O CONTROVERSA

Se pune acum întrebarea dacă Sangchilli mai poate rămâne challenger și dacă Weiss nu-l va substitui.

Dar această chestiune va face obiectul unui viitor articol.

ALTE REZULTATE

In aceiași reuniune Di Meglio a fost învins prin k. o. în repriza 2-a de Koelblin în timp ce Heuser a învins pe Quigley la puncte.

Enrico Urbinati

a fost felicitat în numele poporului italian

de d. Starace, președintele partidului fascist

Victoria lui Enrico Urbinati în campionatul european a produs, cum era și firesc, o mare satisfacție în întreaga Italie. Contele Starace, secretarul partidului mascist, a ținut să prezinte campionului din partea poporului italian felicitările sale.

Pe de altă parte, se anunță din Franța că Liègois, managerul lui Fortunato Ortega, a declarat că va provoca în mod oficial pentru titlu pe italian. Spaniolul deși boxează în cadrul categoriei superioare, poate cu ușurință să eliminie cele 2 kilograme pentru a face categoria muscă. De altfel chiar clasamentul federației italiene îl menține pe Ortega în categoria muscă fiind clasificat în locul 4, după Urbinati, Pière Louis și Feivero.

Admiterea lui Ortega ca challenger este foarte posibilă, mai ales că spaniolul a mai fost admis în campionat în 1936 alături de Weiss.

H. C. Illiria

campioana Iugoslaviei va juca la București în Ianuarie

Liga de Sud a ținut aseară ședință, la care s'au luat următoarele decizii mai importante:

1. S'a hotărît invitarea la București a echipei „Illiria", campioana Jugoslaviei, care urmează să susțină două matchuri la începutul lunei Ianuarie împotriva Sportului Studențesc și unei combinate bucureștene.

2. S'a hotărît amenajarea specială a patinoarului Oteteleșanu, care va fi transformat în teren reglementar de hockey pe ghiață. In acest sens se va așeza încă în cursul acestei săptămâni mantinela specială.

3. S'au fixat orele de antrenament pentru toate grupările din liga de Sud.

Roscoe Toles

a invins pe Baerlund

La New-York, în vestita arenă Madison Square Garden, finlandezul Gunard Baerlund a boxat cu Roscoe Toles. Pugilistul de culoare s'a dovedit superior adversarului său, pe care l-a învins la puncte. Această nouă înfrângere, după aceia suferită din partea lui Lou Nova, a produs surpriză în cercurile pugilistice de pretutindeni.

Struțka va fi angajat

de Metropola și încă o altă grupare corporativă

Am anunțat la timp că Struțka este liber și vrea să vină imediat în România, în condiții foarte avantajoase pentru gruparea care ar fi dispusă să-l angajeze.

LA METROPOLA

Este aproape sigur — o hotărîre definitivă se va lua în cursul acestei seri — că fostul jucător al Venusului va fi angajat de merituoasa grupare Metropola din București.

Gruparea se află actualmente în locul patru din clasament și numai un antrenor competent mai poate ameliora situația.

Iată pentru ce conducătorii clubului s'au gândit să-l angajeze pe Struțka.

ȘI ÎNCĂ O ALTĂ GRUPARE CORPORATIVĂ

Struțka nu va rămâne însă numai cu acest angajament, căci s'a oferit încă o grupare corporativă dispusă să-l angajeze.

Cu angajamentele acestea Struțka se poate stabili în România, cu atât mai mult cu cât el fiind jucător legitimat de F. R. F. A. înainte de 1929, Straja Țării îi va permite șederea în țară.

Nu este exclus ca Struțka să fie prezent în București începând dela 1 Ianuarie.

Statutul

și regulamentele F. R. F. A.-ului vor fi modificate

După cum se știe, legea Străjii Țării a suferit modificări și noua formă n'a fost trecută încă.

Deasemenea, nici regulamentul Străjii Țării n'a apărut.

Insă, este o certitudine că statutele și regulamentele federațiilor vor suferi modificări în sensul celor impuse de Straja Țării.

Astfel că și statutul și regulamentele FRFA-ului, a căror nouă redactare a apărut de curând, va suferi schimbările respective, în deosebi în părțile administrative.

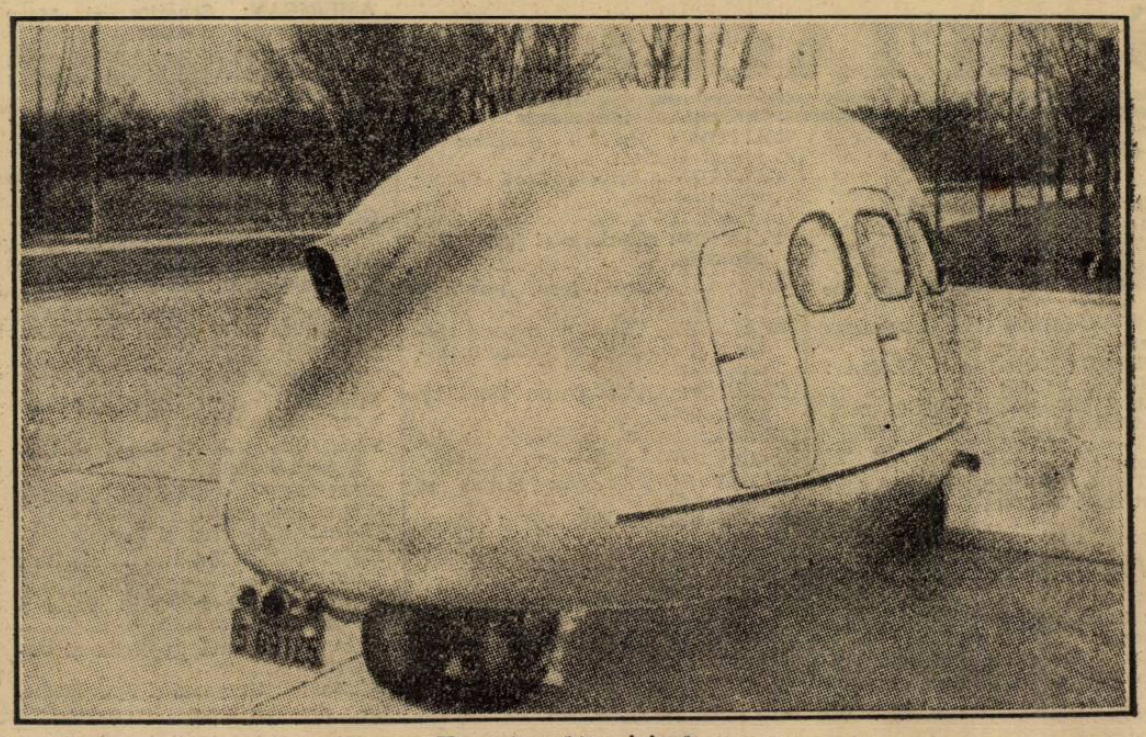

Un automobil original

HOCKEY

Frații Sadowski la București

Am arătat într'unul din numerele noastre trecute, că gruparea Dragoș-Vodă din Cernăuți refuză să dea deslegare fraților Sadowski.

In ultima vreme însă împrejurările au făcut ca clubul cernăuțean să-și schimbe atitudinea.

Cauza principală a acestei schimbări a fost faptul că frații Sadowski s'au stabilit în București și ca atare ei nu vor putea juca în nici un caz în echipa Dragoș Vodă.

Zilele acestea urmează să plece la Cernăuți unul dintre ei și va explica această situațiune conducerii echipei cernăuțene cerând deslegarea.

Se crede că Dragoș Vodă nu le va face nici o dificultate și în acest caz frații Sadowski vor juca la una din grupările bucureștene.

După toate probabilitățile la Venus sau Sportul Studențesc.

De pe ghiață...

Selecționata Budapestei a învins Duminică seară pe Wiener E. V. cu 2:0 (1:0, 1:0, 0:0). Au marcat Róna și Miklos Invingătorii au jucat foarte bine. Cele două echipe au prezentat următoarele formațiuni:

BUDAPESTA: dr. Csák—Lónyai, Barcza—Jersey, Miklós, Róna—Hárai, dr. Margo, Gosztonyi.

*

M. E. V.: Ördög—Voitha, Neumaier—Kirchberger, Demuner, Feistreizer—Stanek, Brandl, Hofbaner și Krammer.

*

CAMPIONATUL Ungariei de hockey pe ghiață a început aseară. Cele trei echipe participante (B.K.E., B.B.T.E. și F.T.C.) vor juca un turneu care durează 10 zile.

Aseară s'a jucat matchul B. K. E.—B.B.T.E., mâine se va juca B.K.E.—F.T.C., iar Sâmbătă B. B. T.E.—F.T.C.

Luni începe returul.

*

TRAIL SMOKE CATERS, echipa care va reprezenta Canada la campionatele mondiale, s'a îmbarcat Sâmbătă pentru Europa.

*

„PRAGER PRESSE", sosit eri în Capitală, arată că Sparta va juca două matchuri la București în zilele de 27 și 28 Decembrie.

*

La Düsseldorf, Riessersee a învins Düsseldorfer E.G. cu 3:0 (1:0, 1:0, 1:0).

*

ASEARĂ Venus și Sportul Studențesc au făcut antrenament pe patinoarul Oteteleșanu.

*

INCEPAND de azi, antrenamentele grupărilor bucureștene se vor desfășura conform programului stabilit de liga de Sud.

AVENTURILE DETECTIVULUI WILLIAM THARPS

JOCHEUL DISPARUT

ROMAN SPORTIV de GEORGE MEIRS

TRADUCERE de CONST. TOMESCU

CAP. II

FRUMOASA NECUNOSCUTĂ

Asupra acestui lucru, după părerea noastră, nu mai încăpea discuție; și, totuși, nu aceiași era și părerea lui William Tharps. Voit el rămăsese strein de discuția noastră, dar când văzu cu cât entuziasm adoptaserăm tema pe care am arătat-o nu se putu obține de a nu-i arăta lacunele.

— Sunt de acord cu dvs., spuse el în mijlocul tăcerii generale, că personalitatea lui Coussort are sigur nevoie de cauțiune, dar acesta nu poate fi un motiv pentru a se întemeia o ipoteză așa de îndrăzneață numai pe impresia pe care v'o faceți despre cinstea lui; mai mult, oricât de temeinică ar putea fi teoria dvs., permiteți-mi să vă spun că păcătuiește dela început: *d-voastră explicați dispariția lui Winggs printr'un fapt care niciodată n'ar fi putut-o cauza.* Dacă — și aceasta nu e decât o presupunere stabilită din nevoia de a putea demostra mai ușor, — jocheul a micului nostru a primit să împiedice pe *Monden* de a câștiga marea cursă de azi, avea multe alt mijloace de a-și ajunge scopul. *fără a-și sacrifica, dintr'o dată, și situația și viitorul.*

Detectivul avea dreptate; această soluție era ultima la care ar fi putut să se oprească Winggs, dacă nu avea alt scop decât acela de a compromite victoria favoritului; o altă explicație a dispariției sale se impunea.

Dar Tharps continuă:

— El putea simula o indispoziție subită, putea să insceneze un accident, să țină calul, să uzeze, cu alte cuvinte, de-o mie și una de stratageme familiare jocheilor, cu atât mai ușor de pus în practică, cu cât, într'o probă atât de severă, cea mai mică greșală, îi putea aduce pierderea cursei.

— Astfel că...?, întrebă comisarul.

— Astfel că părerea mea este că nu există nici o legătură între lipsa jocheului și victoria lui *Golden Dick*, și că, *cu siguranță*, părăsindu-și cabina, *Arthur Winggs n'avea intenția să dispară.*

— Ce vă face să credeți aceasta? Faptul că vestmintele i-aur rămas în cabină? Dar acesta nu e decât un mijloc de a deruta cercetările.

— Nu sunt atât de naiv, spuse el rece. Mai departe, el avu, între altele, amabilitatea de a face o observație care ne-a distrus toate supozițiile, în privința rolului jucat de misteriosul vizitator al jocheului.

Tot scrumul de țigare, spuse el, se afla în acelaș loc, pe covor; fumătorul deci nu s'a mișcat dela locul său; este, oare, aceasta atitudinea omului hotărât să convingă pe cineva?

A trebuit să fim de acord că tocmai contrariul era adevărat și că era imposibil de a se deduce ceva, fără alte preciziuni mai puțin aproximative.

Chiar în acel moment fu adus comisarului un ultim raport care fu, pentru noi, o nouă decepție. Agenții însărcinați să cerceteze, la Chantilly, locuința jocheului, nu aflaseră nimic deosebit; nimeni nu-l revăzuse și nu se știa nimic despre fuga lui.

Când părăsirăm hipodromul, nu mai erau pe teren decât foarte puțini sportsmeni; ne îndreptarăm spre gară; mulțimea călătorilor se rărise și ne puturăm urca într'un tren care tocmai pleca.

Puțin după aceia, debarcarăm la Paris, în gara de Nord.

Limuzina ducelui de Jorie ne aștepta la scară.

Sărind pe trotuar, valetul ne ținu ușa deschisă. Chiar în acel moment demară lângă noi un automobil în care se urcă repede o tânără și frumoasă femeie, pe care inspectorul Galb avu totuși timpul să o recunoască.

Era „frumoasa necunoscută".

O însoțea un bărbat, al cărui nume țâșni, deodată, de pe buzele ducelui și ale comisarului.

— *Coussort!*

Prompt în hotărîrile sale, comisarul se precipită, voind să oprească mașina. William Tharps îl reținu.

— Dece m'ai reținut?, întrebă acesta când automobilul dispăru în direcția bulevardului Magenta.

— Pentru a te împiedeca să comiți o prostie.

— Dar complicitatea lor sare în ochi; și mai au pe deasupra nerușinarea să se și afișeze.

Detectivul înalță din umeri; părerea lui era cu totul alta. Incă odată, el spuse că trebuie lucrat cu cea mai mare băgare de seamă, că cel mai mic gest nesocotit putea compromite totul și că trebuie să așteptăm, înainte de a ne face o părere definitivă asupra cuiva, orișicine ar fi acesta.

Găsii exagerată această prudență și împărtășii părerea comisarului, care arăta că pista pe care ar fi furnizat-o „frumoasa necunoscută" nu era un lucru nedemn de a fi luat în seamă.

— Cine știe unde o fi acum această femeie, spuse el, când ne hotărîrăm să o căutăm.

— Dece am căuta-o?

—Dar...

— Pe ce te-ai întemeia d-ta, ca să-i oprești mașina? Ce ai descoperit împotriva ei? Ce acuzație ai să-i aduci? Legal, dle comisar, nu poți face nimic împotriva acestei tinere femei și admițând că ea ar fi complice la dispariția lui Winggs, gestul d-tale nesocotit, ar fi prevenit-o și ar fi decis-o să dispară.

— Poate aveți dreptate, consimți comisarul. Oricum ar fi, însă, urma acestei femei și a însoțitorului ei, este singura pe care o avem; a o părăsi înseamnă a pierde unicul nostru „atout', căci, din nefericire, nu mai avem nici un alt indiciu demn de a fi folosit.

— Pardon, ripostă William Tharps, îl avem aci.

Cu vârful degetelor el ținea plicul care conținea capătul de țigară. Dar ducele de Jorie și polițiștii oficiali nu păreau a fi așa de încrezători și, când ne despărțirăm, un zâmbet de desamăgire flutura pe buzele lor.

(Urmează mâine)

PENTRU CITITORII NOI

In urma unei întâmplări puțin banale, petrecută la hipodromul dela Chantilly, detectivul William Tharps ia în cercetare ciudatul caz al dispariției jocheului Arthur Winggs, care trebuia să conducă în alergarea premiului Jockey Clubului, calul prietenului său, ducele de Jorie.

Pentru început el stabilește că, înainte de alergarea cursei, un străin l-a vizitat pe Winggs în cabină și a stat de vorbă cu el.

Câțiva polițiști l-au văzut, pentru ultima dată, conversând cu o femeie, care se presupune a fi complicea unor interesați cari au depus mari sforțări ca să convingă pe jockeu să părăsească hipodromul.

RUGBY

Din grămadă

Astăseară, Comisia de arbitri se va întruni la sediul F. R. R.-ului la ora 20.

Gruparea Victoria își va ține adunarea generală, Duminică 18 Decembrie, orele 16, în localul federației.

*

Duminică se dispută ultima partidă — categoria onoare — din cadrul campionatului de toamnă, între echipele T. C. R. și Sportul Studențesc.

ALL STARS A INVINS NEW-YORK cu 25—14 (6—14)

PARIS, 12. — Pe cochetul teren din Parc des Princes, s'a disputat mult așteptata întâlnire dintre echipele de „rugby 13", All Stars și New-York.

Conform așteptărilor rugby-știi americani au făcut o frumoasă impresie prin jocul viguros și mai ales tehnic ce au furnizat.

In special în prima repriză, americanii au entuziasmat asistența prin rapiditatea acțiunilor ce au întreprins reușind să se înscrie și „essaiuri".

La reluare, All Stars își revine, joacă mai omogen și spre surprinderea generală reușește să marcheze puncte suficiente adjudecărei victoriei.

Subliniem că indiferent de înfrângerea ce au suferit, rugby-știi americani și-au creat o atmosferă favorabilă în Franța.

FORMAȚIILE

NEW-YORK: Arr. Cramptor, ½; Montle, Woitkowski, ¾; Danataly, av. Omelia, Buckley, Beatman, Bowman, Fiedler, Wareu, King, Schulze, Killian.

ALL STARS: Arr. White, ½, Fusio, Staviak, ¾; Mackolosie, av. Souchak, Schieldys, Franco, Bell, Pierce, Saumus, și Dumners.

Unde se va desfășura cursa Kandaharului

Bâle, 13. — Cea mai importantă probă internațională de ski, cursa cunoscută sub numele de Arlberg—Kandahar, organizată de clubul elvețian Kandahar-Club, a fost sorocită ca disputarea ei să aibă loc alternativ câte doi ani la Mürren, St. Anton și Chamonix, în cazul când Hannes Schneider, cunoscutul fondator al școalei austriace de ski, își va relua postul, iar Hannes Schneider, cunoscutul Mürren și Chamonix.

SPECTACOLE

Teatre

OPERA: Căsătoria secretă.
NATIONAL: Clopotul scufundat.
TEATRUL STUDIO: Șase personagii în căutarea unui autor.
TEATRUL COMOEDIA: Dragoste pe note.
TEATRUL LIBER (sub Comoedia): Mama.
TEATRUL REGINA MARIA: Azilul de noapte.
LIGA CULTURALA: Oedip rege.
ALHAMBRA: „1000 de ani pace".
TEATRUL MODERN: Miliția teritorială.
TEATRUL RELIGIOS (sala Liedertafel): Drumul Crucii.

Cinematografe

ARO: Oglinda vieții, jurnal și completare.
SCALA: „Tragedia imperială" și jurnal Paramount.
CAPITOL: Ultimul gangster și jurnal Metro.
CARLTON: „Frivola D-ră Brent" și jurnal Fox.
SELECT: Frou-Frou.
TRIANON: Capriccio și jurnal Paramount.
A.R.P.A.: Jockeul roșu, jurnal și completare.
BIZANTIN: Când o spioană iubește și Omul care prezice moartea.
FEMINA: „Alaska" cu Dorothy Lamour.
REGAL: „Albă ca zăpada și cei șapte pitici", jurnal Paramount.
BULEVARD PALACE: Magda și completare.
ROXY: Ultimul gangster și jurnal Metro
ELISEE: Capriccio, și jurnal Paramount.
FORUM: Seducătorul și Leopardul Suzanei.
CORSO: Călărețul și Montana, jurnal și complectare.
AIDA: Blocada și Liliacul.
AMERICAN: Senorita și Mary Dungan e vinovată?
ATENEUL TEI: Scandal în lumea bună și Mormântul lui Ginghis Dugan e vinovată?
BARCELONA: Tarzan eroul junglei, Prințesa patinajului și trupă de reviste.
CARMEN: S'a născut un imperiu și Cum se cuceresc bărbații.
COTROCENI: A noastră e noaptea și Califul din Bagdad.
DIANA: Stan și Bran alpiniști și Frații Ritz în Cei trei sportivi.
DACIA: Habanera, Submarinul D-1 și Vizita Suveranului la Londra.
DICHIU: Blocada, O nuntă ca'n poveste și Jurnal.
EDISON: Inger și Demon, Mi-am regăsit iubirea.
FLORIDA: Hoț de femei și Leopardul Suzanei.
FRANKLIN: Suflete în ceață și Flori din Nissa.
GLORIA: Amanda și Eva.
IZBANDA: Seducătorul și Bulu (Tigrul alb).
DOINA Frații Marx la curse și Dragostea e muzică.
ILEANA: Alarmă în India și Josette.
LIZEANU: Uraganul și Spovedania.
LOLICA: Insula păcatelor și Frații Marx agenți secreți.
LIA: Eu și Tu, Josette și Jurnal Fox.
LUCIFER: Mister Zero și Spaima indienilor.
MARCONI: „Manuela", „Prizonierul din Africa", jurnal Paramount și trupa de reviste.
MARNA: Casa din Malta, Jucătorul de șah și Trupa de reviste Titi Mihăilescu.
MODEL: Răzbunarea lui Drumond și Fantoma din Rio Grande.
MILANO: Șeicul și Liliacul.
NERO: Tigrul din Arizona și Rosalia.
NISSA: Veninul și 100 băieți și o fată.
NONI: Ultimul tren Madrid, Regele din Pecos și Revista Georgescu Iași.
ODEON: Seducătorul și Fiica orientului.
OMNIA: Necunoscuta și Poteca însângerată.
ORFEU: Aventurile lui Bufalo-Bill și Copilul durerii.
PARIS: Bătălia aurului și Capriciile destinului.
PAX: Trăim numai odată și O crimă fără importanță.
PACHE: Femeia diabolică și Parada nebunilor.
RAHOVA: Haimanaua și Sylvia Scarlett.
RIALTO (fost City): Când o spioană iubește și Floare de ghiață.
SPLENDID: Amanda și O lacrimă ascunsă.
REX: Pépé le Moko (Pasiune de apaș) și Alarmă în India.
TRIUMF: Spaima indienilor și Proscrisul.
TOMIS: Aventurile lui Marco Polo, Jurnal și complectare.
UNIC: O anumită femeie și Scandal fără motiv.
VOLTA BUZEȘTI: Neapole sub sărutul focului și Oameni în lanțuri.
VOLGA: Minciuna Ninei Petrowna și Revista revistelor.
VENUS: Când vrea femeia și Nick

CITIȚI

„TRUP ȘI SUFLET"

FOOT-BALL

Comisiunea campionatului național a judecat aseară în continuare contestația grupării Victoria (Cluj) la matchul cu F. C. Rapid.

S'a procedat în continuare la audierea martorilor. Au dominat în această ședință mărturiile pentru F. C. Rapid.

COMPLETUL

Comisia a fost prezidată de d. judecător V. Batter în completul d-lor: ing. Iulian Pop, Virgil Costescu și Păcurariu.

DEPOZIȚIILE

Incepe defilarea martorilor. Primul e d. Vartolomeu arbitrul jocului, venit dela Constanța.

După ce martorul debitează formula clasică „declar pe onoare și conștiință că voi spune adevărul", d. avocat Raul Vizante pune prima întrebare:

— In raportul dvs. arătați că jucătorul Negru fiind căzut jos, unul din antrenori s'a repezit să-i dea ajutor. Nu puteți preciza care antrenor?

Martorul răspunde că nu poate preciza deoarece nu cunoaște nici pe cel al Rapidului și cu atât mai puțin pe acel al Victoriei.

AU EXISTAT LOVITURI?

Mai departe, avocatul clujenilor întreabă dacă martorul a văzut că între jucătorii adunați lângă poarta Rapidului au fost schimbate și lovituri sau numai îmbrânceli.

Martorul răspunde că nu a văzut nici un fel de lovitură dar că busculada a existat și recunoaște că în jurul acelui loc se aflau și persoane străine cari însă n'au luat parte la busculadă.

Asupra timpului când aceste persoane au pătruns în arenă nu poate preciza nimic. Știe numai că înainte de leșinul lui Negru nu le-a observat.

MATCHUL A FOST INTRERUPT NUMAI 2 MINUTE

După cum se știe, în ședința trecută d. Mircea Crutescu, arbitru de linie al jocului, a declarat că întreruperea a durat trei minute timp care n'a fost socotit de arbitru, fapt pentru care d-sa i-a și atras atenția la sfârșit.

D. Vartolomeu apreciază durata întreruperii jocului la două minute pe care susține că le-a socotit în timpul de joc.

D. VARTOLOMEU E FUNCȚIONAR C. F. R.

Apărătorul intereselor Victoriei caută să stabilească dacă martorul cunoaște pe Auer în civil. Răspunsul este oarecum evaziv: l-a văzut jucând la Constanța dar îmbrăcat civil nu crede să-l poată recunoaște.

Ultima întrebare: sunteți funcționar la C. F. R.?

D. Vartolomeu arată că a fost ales de comun acord și că dacă e cazul să fie suspectat nu comisiunea campionatului național îl poate judeca.

Avocatul Victoriei precizează că nu-l suspicionează în chestiunea arbitraiului prestat ci în aceea a întocmirii raportului de arbitru. D-sa după match a trecut pela F. R. F. A., dar nu și-a întocmit aci raportul ci a preferat să-l ia la Constanța.

Se revine la întrebarea care a provocat discutia și d. Vartolomeu recunoaște că este funcționar C. F. R.

INTREABĂ RAPIDUL

Echipa bucureșteană este reprezentată în ședință prin d-nii ing. Zotta și Bauer. D. Zotta întreabă unde s'a petrecut incidentul și martorul arată că între terenul marcat și îngrăditurа de sârmă.

Spune apoi că nu a permis nici unui jucător să părăsească terenul și cei cari au făcut-o la leșinul lui Negru au vrut probabil să-i dea ajutor.

Povestea e mai lungă

Precedentul creiat de cazul Venus—Rapid

nu poate fi folosit în contestația Victoriei, deoarece sentința a fost, oficial, anulată

Pronunțarea în cazul Rapid-Victoria a fost amânată pentru ședința viitoare

Remarcă de asemenea că înainte de începerea reprizei a II-a nu a fost nimeni înlăuntrul spațiului îngrădit și nu poate preciza când au intrat cei ce se aflau acolo în timpul incidentului. Cât privește antrenorii grupărilor, d-sa nu le-a dat permisiunea de a sta pe tușe și nici ei nu i-au cerut-o.

D. DR. DUMITRESCU

Martorul e propus de F. C. Rapid și deci reprezentanții lui întreabă întâiu. Martorul preferă însă să povestească:

La un moment dat Negru a leșinat. Pe marginea terenului se aflau doi civili din cari am aflat ulterior că unul era antrenorul Victoriei. Aceștia s'au repezit la Negru pentru a-i ajuta. Un moment mai târziu am sosit și eu, Auer și Ronay. In acest moment antrenorul Victoriei se pregătea să-i dea lui Negru pe față cu o frecție și eu i-am atras atenția să aibă grije să nu-i cadă în ochi.

Intre timp se strânseseră în jurul nostru și jucătorii. L-am auzit pe Vintilă strigând antrenorului să nu-l înjure și gesticulând. La un astfel de gest antrenorul i-a dat peste mână

In acest moment toți jucătorii aflați acolo — provenind din ambele echipe — s'au grămădit în jurul celor doi.

Am văzut intrând pe d-nii Zotta și Ungureanu cu jandarmii cari au evacuat toată lumea, afară de mine. Am observat că jucătorul Căpușan a avut o altercație cu d. Ungureanu, cerând ca antrenorul să rămâe pe teren și apoi lucrurile s'au liniștit.

INTREABĂ VICTORIA

D. avocat Vizante întreabă pe d. dr. Demetrescu dacă d-sa a fost delegat oficial la acest match de către F. R. F. A. Martorul răspunde că nu. A fost pe teren numai în calitate de medic al Clubului. De asemenea se stabilește că în afară de clientela personală d. dr. Demetrescu este medic intern la spitalul casei muncii C. F. R....

D. CONSILIER ALFRED FULGA

Membru în comitetul federal propus martor de gruparea F. C. Rapid. Redăm textual depoziția d-sale:

„Am asistat la match din loja comitetului grupării Rapid situată în fața ușii de intrare a jucătorilor pe teren, adică la centru.

Tot timpul n'am văzut nici o persoană străină care să turbure buna desfășurare a jocului cu excepția incidentelor petrecute în mitemps-ul II în modul următor:

Portarul Negru a leșinat. Nu știu datorită cărei cauze, deoarece am observat că a leșinat numai după ce jucătorii și arbitrul de tușe au semnalat acest lucru arbitrului de centru care a și oprit jocul

Repet, până în acest moment nimeni n'a intervenit câtuși de puțin în regulata desfășurare a jocului.

Când d. arbitru a oprit jocul, diferite persoane s'au îndreptat spre locul unde Negru se afla culcat, spre a-i da îngrijirile necesare. Intre aceste persoane se găseau d-nii Zotta și Bauer cari stătuseră în loje lângă mine.

Nu am observat dacă în acel loc s'ar fi produs vreo busculadă. Faptul că n'am observat-o dovedește importanța ei, în cazul când ar fi fost vre-una.

După scularea lui Negru și împrăștierea celorlalți jucători, am văzut că un domn, care gesticula și care mi s'a spus că ar fi antrenorul Victoriei, a fost scos de pe teren între doi jandarmi.

Odată acest lucru terminat, d. arbitru a fluerat continuarea jocului care s'a desfășurat înainte în mod absolut normal fără să se poată pretinde că rezultatul a fost influențat.

INTERVINE D. VIZANTE

Avocatul clujenilor întreabă pe martor ce calitate deține în clubul F. C. Rapid.

D. A. Fulga răspunde că este președinte de onoare al grupării, calitate pe care o deținea și în timpul procesului Venus—F. C. Rapid când a apărat interesele grupării în calitate de avocat. Și caută să explice concluziunile puse de d-sa atunci.

D. avocat Vizante atrage atenția comisiunei că martorul își depășește misiunea. D-sa a fost citat aci pentru a stabili fapte. Concluziunile puse de d-sa acum 6 luni se află consemnate în procesul verbal oficial, anexat la dosar de care d-sa va face uz în fond.

De asemenea prin situația d-sale de membru în comitetul federal ar putea să influențeze pe judecători.

Comisiunea acordă totuși cuvântul mai departe d-lui Fulga.

ARGUMENTĂRI VECHI PENTRU FAPTE LA FEL

D. consilier Fulga arată că în procesul pomenit mai sus d-sa a pledat teza rejucării pe considerentul diferenții dintre campionat și cupă.

Campionatul este organizat pe tur și retur și rezultatul matchului dintre doi competitori influențează direct clasamentul general, deci interesează toate echipele. Cupa României este însă eliminatorie, rezultatul dintre două grupări neinfluențând decât asupra lor, eliminarea uneia sau alteia neavând nici o corelație cu ceilalți concurenți. Deci acordul pentru rejucarea unui match intervenit între două grupări, poate fi admis de comisiune ca neinteresând pe terți.

Membrii comitetului federal însă nu au fost de aceeași părere și într'o ședință de astă vară au casat din oficiu sentința comisiunei Cupei României ca una ce ar fi cauzat un precedent periculos.

TEORII...

D. avocat Vizante demonstrează imediat șubrezenia argumentației de mai sus în felul următor: presupunem două echipe A și B. A este în situația de a nu mai putea pierde campionatul național. F. R. F. A. decide că în cupa Europei Centrale vom fi reprezentați de campionul național și câștigătorul cupei României.

A. joacă cu B în semifinala cupei și câștigă. Dar fiind sigur de campionat, acceptă rejucarea și pierde de astă dată iar B intră în finală. Celălalt finalist nu se poate considera lezat? Ba da căci în caz când A rămânea în finala cupei, cum el avea și campionatul, celălalt finalist se putea considera sigur participant în C. E. C.

In ceeace privește casarea deciziei comisiunei cupei României, această hotărîre nu se află scrisă în nici unul din procesele verbale ale ultimelor ședințe ale comitetului federal.

D. N. POPA

Secretarul comisiunei cupei României — martor propus de Victoria — povestește:

La o învălmășeală la poarta Rapidului — la care au luat parte jucători dela ambele grupări — portarul Negru a căzut neobservat de arbitru. După 1—2 minute de joc arbitrul a oprit jocul și un civil cu ajutorul unui fundaș rapidist l-au scos pe Negru în afara spațiului marcat. Au intervenit jucători dela ambele grupări — 2 sau 3 de fiecare — și civili între cari am remarcat pe d. Bauer. S'a produs o busculadă cu gesturi cari nu arătau în nici un caz mângâeri dar nu pot preciza că am văzut clar lovituri. Atât jucătorii grupării Victoria cât și cei ai Rapidului au ieșit în afara terenului marcat.

IN CONCLUZIE

Avocatul Victoriei cere amânarea ședinței în continuare cu care ocazie să fie ascultați și restul de martori. Insistă în special să fie audiat d. col. Davilla care a făcut în scris o declarație ce nedreptățește Victoria și ori vine în ședință să răspundă la întrebările ce are să-i pună gruparea clujeană sau se renunță la declarația d-sale. De asemenea cere să fie citat și d. O. Luchide secretarul general al F.R.F.A.

PRONUNȚAREA

După o oarecum scurtă deliberare, comisiunea admite prima cerere amânând audierea restului martorilor pentru ședința viitoare care va fi ultima cu acest obiectiv și respinge cererea privind pe d. col. Davilla pe considerentul că declarația d-sale a fost dată în fața comisiei înainte de a se prezenta părțile în ședință.

Boteanu

a introdus cerere de ajutor la F. R. F. A.

Se știe că Boteanu, mijlocașul stânga al Unirii Tricolor, și-a fracturat mâna în matchul de campionat cu Franco Româna la Brăila.

O fractură dublă, care datorită unei erori medicale, a fost urmată de o operație extrem de grea, a făcut ca jucătorul să cheltuiască aproape 10.000 lei.

In cererea lui, jucătorul oborean cere federației o sumă de 10.000 lei pentru a putea să-și plătească toate datoriile contractate pentru a-și face operația.

Cum Boteanu a mai suferit un accident similar și nu a cerut nici un ajutor atunci, credem că F. R. F. A. va aproba în întregime suma solicitată de jucătorul oborean.

Matchuri de selecție regionale

Problema echipei naționale, a remanierii ei, deci și problema creerii elementelor necesare, constitue obiectul principal de discuție a cercurilor noastre sportive.

Și nu puțini sunt cei care discutând dau soluții, mai mult sau mai puțin bune.

Aseară însă, am auzit o soluție pe care o socotim foarte nimerită, mai ales că lărgește în mod evident câmpul de selecționare, dând posibilitate selecționeurului sau selecționeurilor, urmărirea elementelor în mediul lor.

Sugestia aparține unui vechiu sportiv ardelean, actualmente președintele unei echipe din divizia B, care propune matchuri de selecție regionale.

In ce sens?

Să se organizeze matchuri inter-orașe: Arad-Timișoara sau Oradea-Cluj într'una din aceste localități, matchuri care să fie urmărite de selecționeuri. Astfel, jucătorii vor putea fi urmăriți chiar în mediul lor cu care sunt obicinuiți (trebue să aibe prea multă rutină ca jucând la București să n'aibe trac), iar pe de altă parte se va veni în ajutorul districtelor sau al cluburilor cărora ar urma să le revină beneficiile.

Mai mult chiar, FRFA să organizeze în aceleași orașe matchuri internaționale între selecționatele locale și echipe străine.

In acest mod, selecționeurii vor putea să se asigure de un vast material necesar echipei naționale, jucătorii fiind aleși după matchuri grele și deci criterii puternice.

Football

4.21.81

este numărul de telefon al redacției ziarului nostru

Două selecționate se antrenează mâine în Giulești la două porți, în vederea turneului din Orient. Preparativele vor continua Sâmbătă și Duminică prin două matchuri publice in compania echipei Kispest

A: Sadovsky - Duce, Lengher, Bandrabur, Răşinaru, Costea, Oprea, Mihăilescu, Zăinescu, Auer, Naciu

B: Negru, Ionescu-Crum, Negrescu, Tache, Drăgan, Constantinescu, Oană, Modovan, Baratky, Prassler, Gică Popescu

Incet-încet, pregătirile în vederea turneului echipei naționale în Orient ating puncte concrete.

Intr'adevăr, prima etapă de pregătire efectivă se va desfășura în cursul zilei de mâine, când va avea loc primul antrenament al selecționabililor.

ANTRENAMENT LA DOUĂ PORȚI

Aseară, F.R.F.A. a fixat pentru mâine dimineață, la ora 10.30, și anume pe stadionul din Giulești, un antrenament

SADOVSKI

la două porți, între două selecționate A și B.

Antrenamentul va dura 60 de minute, în două reprize.

SELECȚIONATELE CARE SE ANTRENEAZĂ MÂINE

In cursul acestui antrenament vor fi încercate două echipe „probabile" și anume:

Echipa A: **Sadovsky — Duce, Lengher — Bandrabur, Răşinaru, Costea — Oprea, Mihăilescu, Zăinescu, Auer, Naciu.**

Echipa B: **Negru — Ionescu Crum, Negrescu —Tache Dumitrescu, Drăgan, Constantinescu (Grecu) — Oană, Moldovan, Baratky, Prassler, Gică Popescu.**

Iar următorii jucători au fost convocați drept rezerve: Ștefănescu-Cauciuc, Petrescu,

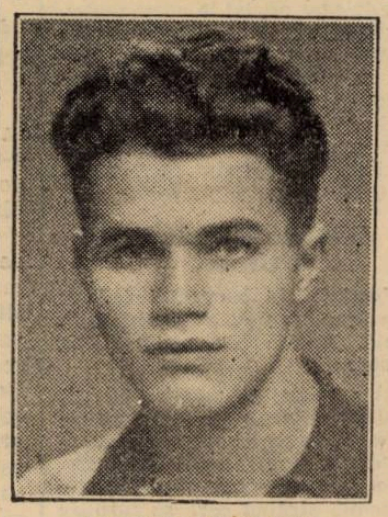

GICĂ POPESCU

Anghelache și I. Dumitrescu. Ultimii trei în urma formei arătate în matchul Sp. Studențesc-Unirea Tricolor.

JUVENTUS NU DĂ JUCĂTORI?

Aseară s'a răspândit svonul că conducerea Juventusului a hotărît să nu dea niciun jucător pentru turneul din Orient, dacă nu i se acordă o cotă din beneficiul acestui turneu.

Cum o asemenea atitudine este susceptibilă de sancțiuni aspre din partea federației, credem că svonul este de domeniul fanteziei.

DOUĂ FORMAȚII DIFERITE IN JOCURILE CU KISPEST

Pregătirile vor continua Sâmbătă și Duminică prin două matchuri cu Kispest pe care urmează să le susțină două selecționate complecte sau diferite.

In mod definitiv aceste echipe vor fi alcătuite după antrenamentul de mâine, chiar pe terenul din Giulești.

După cum suntem informați, aceste formații vor fi următoarele:

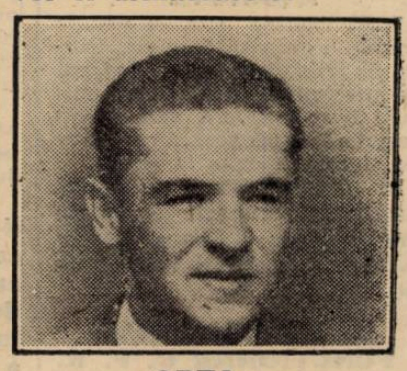

ORZA

Sâmbătă: **Negru — Duce, Lengher — Costea, Răşinaru, Bandrabur — Oană, Moldovan, Baratky, Prassler, Gică Popescu.**

Duminică: **David — Duce, Felecan I — Pal, Pop, Nistor — Orza, Moldovan, Baratky, Mihăilescu, Gică Popescu.**

Selecționate probabile care pot suferi eventuale modificări, ca urmare a antrenamentului de mâine.

CLUJENII SOSESC VINERI

Jucătorii clujeni și cei doi venusiști nu vor fi convocați la antrenamentul din Giulești, însă li se va telegrafia că trebue să fie prezenți în Capitală Vineri, în vederea jocurilor cu Kispest din Giulești.

GRECII AU RECONFIRMAT MATCHURILE

In cursul zilei de eri, FRFA a primit o nouă telegramă din partea federației elene. Aceasta reconfirmă jocurile echipei României, precum și datele lor: 6, 8 și 13 Ianuarie.

Scrisoare din Anglia

Pentru a se răzbuna pe arbitru spectatorii au... furat mingia

Doi portari k. o. Dracke marchează deși are capul spart

Publicul britanic a început să-și piardă celebrul și tradiționalul calm.

Intr'adevăr, deciziile eronate ale arbitrilor sau atacurile prea dure ale jucătorilor sunt fluerate cu o vehemență îngrijorătoare.

Toată presa este de acord în a recunoaște cu părere de rău că ceeace altă dată era o excepție a devenit azi un lucru comun tuturor Sâmbetelor de match.

Iată un fapt caracteristic în această privință, întâmplat în cursul partidei dintre Bury și Sheffield United — în cadrul ligii secunde — terminată cu scorul de 2—2.

Mister Rayner, din Huddersfield, nu a avut la acest match pasionant, o zi prea bună.

O decizie falsă, încă una... publicul a tolerat aceasta considerându-le ca mici scăpări inerente într'un match de football, dar când d-nul Rayner a continuat să fluere numai decizii false mulțimea s'a indignat într'o asemenea măsură încât atunci când mingia a ești din nou în tribună, spectatorii au refuzat pur și simplu s'o mai trimită înapoi pe teren.

Mister Rayner, din Huddersfield, a așteptat ca spectatorii să înapoieze mingia.

Văzând însă că aceștia n'au de gând s'o trimită, a cerut o mingie de rezervă ca să poată continua matchul.

O răzbunare, care dacă nu și-a atins scopul, este totuși inedită și foarte britanică.

N'a primit poporul englez pe Wilhelm de Orania cu portocale în semn de simpatie și respect?

AMBII PORTARI FACUȚI K. O.

Iată încă un fapt, care deși nu poartă pecetea caracteristicii britanice, nu este mai puțin inedit decât cel dinainte.

S'a petrecut în matchul dintre Southport și Bradford City, disputat în seria sudică a ligii a treia.

El este destul de rar întâlnit căci nu e un lucru prea ușor ca într'un match de football ambii portari să fie scoși depe teren în nesimțire.

Intâi a fost rândul lui Rutherford dela Southport.

Un shoat foarte puternic și Rutherford a fost făcut knockout.

Managerul a intrat pe teren i-a dat îngrijirile necesare și abia s'a ridicat în picioare Rutherford, că la poarta cealaltă, „colegul" său Mac Cloy cădea și el la pământ knoc-outat de asemenea de un shoat foarte puternic.

Lovitura a fost atât de puternică încât Mc Cloy, care plonjase, a fost aruncat în bară și n'a mai putut reintra curând pe teren.

In locul lui a trecut în poartă unul din înaintași.

Ceeace înseamnă că în Anglia nu numai internaționalii și profesioniștii din prima ligă profesionistă au shoaturi-bombă.

TED DRACKE MARCHEAZA DEȘI ARE CAPUL SPART

La un atac caracteristic— Ted Dracke a intrat în viteză într'unul din fundași, care sărea la o mingie înaltă — tankul Arsenalului și-a spart capul destul de serios.

Scorul era în momentul acela 0—0 și Birmingham domina serios, deși matchul se disputa pe stadionul dela Highbury.

Scos imediat de pe teren, Dracke a apărut peste cinci minute cu capul bandajat.

Ceia ce nu l-a împiedicat să marcheze primul goal al partidei.

Birmingham a egalat dintr'o lovitură dela 11 metri, astfel că la pauză rezultatul era 1—1.

In repriza secundă Bastire a trecut mijlocaș dreapta iar Crayston extrema stângă și a marcat al doilea goal pentru Arsenal.

Ultimul punct al matchului a fost înscris de tânărul Nelson — cu o lovitură neobicinuit de puternică.

Nelson, care nu are decât 18 ani, este unul din produșii lui Jimmy Lambert „made in Margate".

A fost un match, care a arătat din nou că Bastin nu este în formă și că Dracke este încă un mare centru înaintaș.

Cu toate că joacă cu ambii genunchi operați și uneori cu... capul bandajat.

James Sd.

CITIȚI

„ZIARUL ȘTIINȚELOR ȘI AL CĂLĂTORIILOR"

Shooturi și bare

● VERGU organizează balul său în ziua de 26 Decembrie în Saloanele Tomis.

✱

„ECHIPA B" a Ungariei și-a terminat turneul la München — Gladbach, unde a învins selecționata Renaniei de Jos cu 3-0 (1-0). Au marcat Palya, Kiszely și Kollath. La match au asistat 8.000 de spectatori. A condus d. dr. Bauwens.

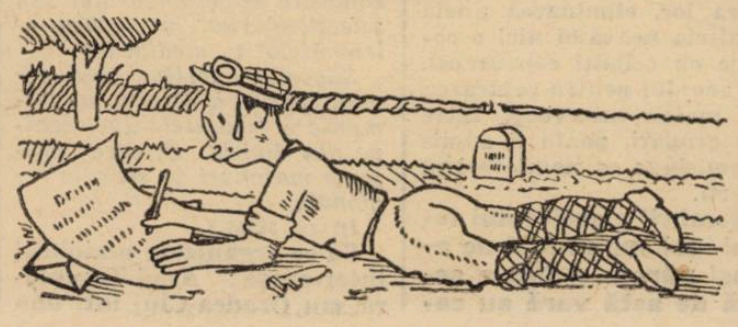

Scrisoare din Grecia

La Atena: Panathinaicos
La Pireu: Ethnicos
La Salonic: Heraclis
sunt cei trei leaderi
ai campionatului național elen

ATHENA (corespondență). — Penultima etapă a campionatului Atheneĭ și Pireului, a programat patru întâlniri care — cu o singură excepție — au revenit favoriților.

Singura excepție a constituit și unica surpriză : pentru prima dată, Panathinaicos a gustat din cupa învinșilor. A. E. K., câștigătorul matchului, a realizat — după o serie de jocuri urmărite de ghinion — o performanță excelentă, grație căreia și-a asigurat locul doi din clasament.

După toate probabilitățile — pentrucă nu-i exclus — campionul va fi desemnat de goal-average. Căci Apollon poate învinge pe Panathinaicos Duminica viitoare.

PANATHINAICOS LA PRIMUL EȘEC, DAR CONTINUA SĂ FIE LEADER

Matchul vedetă, A. E. K.-Panathinaicos, s'a disputat pe arena leaderilor, teren care va găzdui probabil și jocurile echipei României.

Jocul a fost început de învinși care reușesc să se instaleze în primele minute la poarta apărată de veteranul Rimbas. Acesta intervine cu succes la câteva shooturi.

Incetul cu încetul însă, A. E. K. își revine și începe să atace din ce în ce mai insistent.

MANETAS II DESCHIDE SCORUL

Și iată că vine și goalul. Hristodulou execută impecabil o lovitură de colț. Manetas II reia puternic, deschizând scorul.

Acest punct încurajează pe A.E.K.-iști care domină insistent până la pauză; însă nu reușesc să urce scorul.

FOC DE PAIE...

La reluare, primele 10 minute aparțin tot lui Panathinaicos, care construește atacuri ce — mai târziu — se dovedesc drept un foc de paie, pe care fundașii adverși l-au stins ușor.

Și din acest moment, A. E. K. reia dominarea. Atacul condus cu măestrie de Maropulos pune stăpânire pe joc și-și îngrămădesc adversarii în careu.

JOCUL DEGENEREAZA ȘI SCORUL URCA...

La un moment dat, jocul degenerează, învinșii dedându-se la brutalități pentru a împiedica majorarea scorului.

Totuși, A. E. K. marchează al doilea goal, în urma unei greșeli a halfului centru.

Goalul al doilea are darul să calmeze pe jucători, aceștia renunțând la joc și mijloace nepermise.

CUM AU JUCAT

Invinșii, deși au prezentat echipa completă, totuși au jucat cu mult sub nivelul obicinuit. In special cei cinci înaintași, care rareori s'au înțeles în cursul jocului.

Pe de altă parte, A. E. K. s'a prezentat decis să șteargă impresia proastă lăsată în ultimul joc, cu Apollon. Echipa a „mers" admirabil, toate compartimentele contribuind în egală măsură la victorie. Și e de remarcat forma admirabilă a lui Rimbas și a centrului înaintaș Maropulos.

A. E. K. a aliniat următoarea formație :

Rimbas-Papadopol, Gasparis-Manetas I, Condulis, Magiras-Manetas II, Hadzistavrides, Maropulos, Tzanetis, Hristodoulou.

O VICTORIE UȘOARA A LUI APOLLON

In aceiași zi, Apollon — după un joc nu prea interesant — a învins, cu destulă ușurință pe Atromitos cu 5:1, iar Dafin a reușit un draw în compania lui Astir: 2:2.

CLASAMENTUL-ATHENA

Panathinaicos	9	7	1	1	37: 8	=15
AEK	9	6	1	2	29:13	=13
Apollon	9	6	1	2	28:13	=13
Astir	9	3	2	4	16:16	= 8
Atromitos	9	1	1	6	9:45	= 3
Dafni	9	0	2	7	7:30	= 2

OLYMPIACOS AMENINȚA PRIMUL LOC

La Pireu, campionul de anul trecut al Greciei, Olympiacos, a întâlnit pe deținătorul lanternei Theseu, de care a dispus cu 7—0. In prima repriză a fost aproape egal, Theseu opunând o vie rezistență. Scorul a fost deschis către sfârșitul reprizei de Anamateros.

In partea doua a jocului, campionii profită de oboseala adversarilor — care dăduseră totul în prima repriză — și marchează încă 6 goaluri.

Jocul a fost condus cu multă măestrie de excelentul arbitru d. Hadzopulos.

CLASAMENTUL-PIREU

Ethnicos	5	5	0	0	20: 4	=10
Olympiacos	5	4	0	1	24: 7	= 8
Aris	5	1	0	4	7:16	= 2
Theseu	5	0	0	5	1:25	= 0

LA SALONIC...

...campionatul se desfășoară normal, în fruntea clasamentului găsindu-se Heraclis cu 24 puncte.

La câte un punct diferență urmează Aris și P.A.O.K.

ULTIMA ETAPA

ATHENA

Apollon—Panathinaicos.
AEK—Dafni.
Astir—Atromitros.

PIREU

Ethnicos—Olympiacos.
Theseu—Aris.

Ședința Comisiei de arbitri de astă seară

Comisiunea districtuală a arbitrilor București, ține astă-seară o importantă ședință.

In acest sens au fost convocați la această ședință toți arbitri bucureșteni pentru a participa la prima ședință prezidată de noul președinte d. căpit. Boby Zamfirescu.

D-sa va face importante comunicări arbitrilor în vederea activității de iarnă.

Ședința are loc la ora 20.

F.R.F.A. a început tratative pentru matchurile revanșe cu Polonia, Germania și Letonia

Cum am scris de atâtea ori, pentru anul viitor federația de football n'a perfectat decât trei matchuri : două cu Jugoslavia și unul cu Cehoslovacia

Are însă în perspectivă jocuri cu : Italia, Anglia, Irlanda, Belgia, Polonia, Germania și Letonia.

In legătură cu ultimele trei, putem anunța că eri F. R. F. A. a trimes trei adrese.

Forul nostru se interesează la federația germană dacă a fixat și când revanșa matchului dela București din 25 Septembrie, la Varsovia a comunicat că revanșa se va disputa la București la o dată pe care o va anunța în timp util și Letoniei i-a scris că matchul cu România B se va desfășura în vara anului viitor.

Citiți UNIVERSUL LITERAR

Jucătorii Tricolorului C.F.P.V. au luat vacanță până la 10 Ianuarie

Renunțând a mai face turneu iarna aceasta, Tricolor CFPV a dat concedii jucătorilor săi, dar numai până la 10 Ianuarie.

La această dată, ploeștenii vor relua antrenamentele, pentru o cât mai bună pregătire în vederea returului Diviziei A.

Football

Cum s'au comportat echipele în prima categorie
a campionatului districtual, seria A

Petrescu (A.G.E.R.)

Campionatul districtual, etapa de toamnă fiind lichidată, vom face astăzi revenire asupra modului de comportare al echipelor cari alcătuesc seria B a categogoriei I-a.

Privind clasamentul definitiv putem constata cu ușurință că între primele cinci echipe clasate s'a dus o luptă extrem de strânsă.

ADESGO ȘI LEONIDA MARI RIVALI

Campion de toamnă s'a instalat Adesgo, care a reușit să-și acumuleze 15 puncte, din cele nouă jocuri susținute.

Dar situația echipei Adesgo nu este bine definită de oarece Leonida este la un punct diferență și în sezonul viitor are mari șanse să detroneze actualul campion.

Adesgo s'a comportat în acest campionat deasupra așteptărilor.

Aceasta datorită faptului că au o echipă care se bazează în mare parte pe apărare.

Am văzut de nenumărate ori această echipă la lucru.

Uneori era dominată, iar alteori domina.

Pe noi ne interesează însă atunci când era dominată.

Apărarea alcătuia un zid masiv peste care nu se putea trece cu mare ușurință.

Era suficient câteva scăpări ale liniei ofensive ca echipa să-și poată asigura victoria.

Aceasta am putut constata la gruparea Adesgo, care are marele merit că prin acest mod de comportare a reușit să-și asigure titlul de campion

Acum să comentăm posibilitățile echipei Leonida, a doua clasată.

Chiar dela începutul sezonului, Leonida s'a afirmat drept o echipă destul de periculoasă.

A reușit să obțină victorie după victorie și tot deodată rezultate destul de frumoase.

Cea mai bună performanță au obținut-o în fața echipei Adesgo de care a dispus cu mare ușurință.

Trebue să recunoaștem că Leonida este o echipă completă, toate compartimentele fiind alcătuite din jucători rutinați cari s'au afirmat în nenumărate rânduri.

Cel mai bun compartiment al grupării Leonida este desigur apărarea, peste care nu se poate trece cu mare ușurință.

Al treilea loc în clasament este ocupat de A. G. E. R.

Foștii divizionari au fost urmăriți în acest sezon de un mare ghinion.

Nu prin faptul că au pierdut două jocuri pe teren.

Nu au putut prezenta aceeași formație la toate jocurile.

In fiecare match au avut câte un gol în echipă, astfel că nu au putut face aceeași figură excelentă ca în divizia națională.

Totuși A. G. E. R. este singura echipă din fostele divizionare care a reușit să se claseze în loc de cinste.

Deși este la trei puncte diferență de campion, A. G. E. R. are mari posibilități să poată recupera terenul pierdut, în sezonul viitor.

Locul al patrulea este ocupat de Vergu.

Echipa cartierului Călărași ne-a arătat la sfârșit calități care nu i le bănuiam. A obținut trei victorii cari au situat-o la loc destul de onorabil, cu un bagaj de 11 puncte.

Tot atâtea puncte a reușit să acumuleze și Militari, însă cu un goalaverage mai redus, ocupând locul al cincilea.

De remarcat că echipa Militari s'a prezentat la începutul campionatului într'o condiție care inspira multă încredere.

Treptat, treptat, însă, echipa din comună și-a pierdut din elan și totdeodată din marile posibilități ce le avea.

A. S. C. A. M. este la un punct diferență de Militari.

„Belvederiștii" ca multe alte echipe au slăbit în ultimele matchuri astfel că nu s'au putut clasa prea strălucit.

O echipă care a slăbit considerabil, este A. C. S. A.

In campionatul trecut a reușit să obțină titlul de campion al categoriei Onoare în care activa.

In acest campionat însă A. C. S. A. nu a putut ține piept adversarilor și locul pe care-l ocupă redă perfect posibilitățile ei actuale.

Noua promovată în categoria I-a, Lupeasca, s'a comportat mai bine decât Pebe și Avântul Sportiv.

Iată clasamentul definitiv al seriei:

Adesgo	9	7	1	1	28: 6	15
Leonida	9	6	2	1	19: 8	14
A.G.E.R.	9	5	2	2	17:10	12
Vergu	9	5	1	3	27:15	11
Militari	9	5	1	3	24:15	11
A.S.C.A.M.	9	4	2	3	17:17	10
A.C.S.A.	9	3	2	4	29:17	8
Lupeasca	9	1	2	6	6:29	4
Pebe	9	1	1	7	8:35	3
Av. Sportiv	9	1	0	8	10:33	2

UNIVERSUL Sport

Jocul austriac începe azi la Băneasa Trap

La Băneasa Trap va continua azi jocul austriac. Premiul iniţial este mare, 117.080 lei. Dat fiind că se prevede mare animaţie la acest pariu, este aproape sigur că premiul final va depăşi 150.000 lei.

Pariul va începe cu a doua cursă (repriza a doua a premiului Doctor Maxey).

DIVERSE

● DIN cauza marelui număr de concurenţi, premiul Doctor Mabley s'a împărţit în două reprize.

● D. DAN NOICA a cerut licenţă de conducător amator.

Reuniunea dela Enghien

Amontilado şi Cake învingători în probele capitale

Probele capitale ale reuniunii de Sâmbătă dela Enghien au fost premiile Beauté de Cour, alegerea rezervată vârstnicilor pe 2800 de metri şi Solitaire, alergare pentru caii de trei ani pe 3500 de metri.

In ambele probe s'au înregistrat surprize. Prima probă a revenit lui Amontilado, un pensionar al lui Haes.

Cake a câştigat premiul Solitaire.

Iată rezultatele:

PREMIUL BEAUTE DE COUR

1. Amontilado 61 N. Pelat
2. Craig le Patre 64 R. Bagniard.
3. Pont Neuf 66 R. Bates.
4. Caise d'Epargne 66 A. Bates
5. Darsine 60 A. Chauffour
6. Grande Hathor 64 F. Emanuelli

Curry 60½ R. Lock
Charlie II 64 S. Rochet
Smaragda 62½ M. Brunet
Anitor 60 F. Soubagne

Câştigat: 6 lungimi, cap, 2 lungimi.

Cota: 71; 27, 29, 28 pentru 10.

PREMIUL SOLITAIRE

1. Cake 68 P. Sentier
2. Slave Island 60 R. Bates
3. Ivan le Dur 68 F. Emanuelli
4. Sault 66½ S. Rochet
5. Emeutier 62 D. Duveau
6. Revocation 63½ A. Bates
7. Penthee 60 D. Guiho

0. Le Chatellier 61 F. Soubagne.

Câştigat: ½, 8, 4 lungimi.

Cota: 75; 22, 32, 23 pentru 10.

Le Chatellier a căzut.

Alergările de trap

BANEASA TRAP; Ziua 18-a Duminică 18 Decembrie — PROGRAM DEFINITIV —

Premiul EMMA ARION
Condiţie (1/2) — 13.000 lei
2100 Fudul
2120 Ghimp, Zenit, Tais
2140 Candriu, Vrăjitor
2160 Adda Worthy, Beţiv, Nataşa
2200 Dorka
2220 Petruş

Premiul ELLA BURNETT
Condiţie — 11.500 lei
1700 Zenit
1720 Mohor, Geisha
1740 Spic, Vrăjitor
1760 Tufănica
1780 General Worthy, Mura II, Aventurier, Handicap, Poeniţa
1800 Busuioc, Sorvaneţ
1820 Legionar, Petruş
1840 Lăcrămioara
1900 Ninon, Brebenea

Premiul EGAN
Handicap — 15.000 lei
2100 Friederike
2120 Pacahantos, Dolly Worthy
2140 Coconaş, Kismet, Rugina
2160 Fama, Colina, Ieroşca II, Oswalda, Talaz, Luntraş
2180 Lucifer II
2200 Kanada
2240 Bajadere

Premiul EDNA LEE
Handicap — 11.500 lei
1700 Luţa, Ghimp
1720 Dona Worthy, Bravo, Puica, Florita, Pinkerton, Spic
1740 Elixir, Sniejoc
1760 Jeles II, Bunel, Pikaver, Aventurier, Nataşa, Brad
1780 Dorna

Premiul EMPHATIC
Condiţie (1/20) — 18.000 lei
2080 Pacahantos
2100 Coconaş, Ieroşca II, King Worthy
2120 Cupidon, Jeannine Worthy, Rugina, Talaz, Pleava, Luntraş
2140 Kundry, Viziru, Anny Worthy, Pock
2160 Blondella, Nation
2180 Pai, Ducesa, Uţa

Premiul EARL TODD
Handicap — 11.500 lei
1700 Comoara, Dame Wilton, Ivan, Luminiţa, Valmaş, Voevod, Crăiasa, Lin, Kirasa
1720 Desiş
1740 Valona
1760 Dor de Ducă, Harr Boy, Guy Worthy
1780 Luna, Ostaş, Furor, Elena, Arvuna
1800 Fudul, Dudu Gordon, Pan Worthy, Primăvara, Peter Gordon, Sorana, Igen, Lancia
1820 Oborean, Dâmb

Premiul EVENTIDE
Record — 18.000 lei
1700 Duda
1720 Curier, Coconaş, Dolly Worthy, Kamaa, Peter Worthy, Sonia Worthy
1740 Edith, Cupidon, Talaz, Pleava, Ninon, Jarvis
1760 Viitor, Rosalinde, Wodka, Valenţio, Pai, Nation, Ideal, Viziru, Guardian Girl
1780 Hannibal II, Theodora, Champion, Sam Worthy, Uţa
1800 Bajadere, Gretelbub
1820 Antrag

Papyrus, vândut

Papyrus, câştigătorul Derbyului dela Epsom în 1923 din cauza desfacerei asociaţiei proprietarilor săi, a fost vândut pentru 750 de guinee d-lui Hornung. După cum se ştie, Papyrus a fost pe timpuri unul din cei mai buni cai din Europa. Poate chiar cel mai bun.

A fost trimis şi'n America unde a susţinut un match cu Zev, cel mai bun cal american.

In acest match a fost învins.

Actualmente Papyrus funcţionează ca prăsitor.

Indicaţiile noastre

Pr. Doctor Maxey (Repr. I): Fudul, Va-ta.
Pr. Doctor Maxey (Repr. II): Vrăjitor, Florita.
Pr. Donald Belwin: Brad, Benito H. P.
Pr. Dixie Volo: Viziru, Colina.
Pr. Dean: Lucifer II, Fama.
Pr. Drift Along: Nation, Centaur.
Pr. Dora Hall: Nataşa, Anny Worthy.
Pr. Danesia: Dudu Gordon, Ghimp.

AZI LA BANEASA TRAP

79 DE CONCURENŢI VOR ALERGA IN 8 PROBE

Premiul Drift Along, o cursă de reală atracţie. O frumoasă cursă în premiul Dean. Alergări echilibrate

Reuniunea care va avea loc azi pe hipodromul societăţii hipice rămâne, conţine toate atributele necesare reuşitei. Programul este astfel alcătuit încât interesul se menţine dela prima până la ultima probă.

79 DE CONCURENŢI IN 8 PROBE

Ceeace vom remarca în primul rând este marele număr al concurenţilor. Vor fugi în cele 8 probe ale zilei 79 de concurenţi. Sub raportul numeric, succesul pare asigurat.

DOUĂ PROBE REUŞITE

Probele cari se remarcă la prima vedere sunt premiile Dean şi Drift Along. In ultima cursă găsim o seamă de trăpaşi cari îşi cunosc meseria, cum sunt Pock, Nation, Kundry, Centaur, Cupidon, Duda şi Jarvis.

Premiul Dean este o veritabilă şaradă.

Mai remarcăm premiile Dora Hall, Danesia, şi Dixie Volo.

FAVORIŢII NOŞTRI

REPRIZA INTÂIA A PREMIULUI DOCTOR MAXEY

Fudul chiar cu o valoare mijlocie are prima şansă. Ultima oară a fost însă distanţat pentru mers neregulat. Un indiciu puţin favorabil pentru forma lui actuală. Totuş la 40 de metri ar trebui să dispună de Va-ta. Din rest se remarcă Desiş.

Indicăm: FUDUL, *Va-ta* Desiş.

REPRIZA A DOUA A PREMIULUI DOCTOR MAXEY

Vrăjitor traversează o perioadă de radicală transformare. Fiul lui Sudan are la activ trei succese consecutive. Dacă nu va comite greşeli mari, n'ar fi exclus ca să câştige din nou. Florita este adversara lui principală. Din caii car pleacă în primele rânduri, menţionăm pe Crai.

Indicăm: VRAJITOR. *Florita,* Crai.

PREMIUL DONALD BELWIN

Brad are o bună situaţie în cursă. Fiul lui Badea Petre primeşte avantagii serioase. Pentru a câştiga va avea de învins pe Redea şi Benito H. P. Ultimul a concurat bine Duminică. La egal a terminat pe aceeaş linie cu Talaz.

Indicăm: BRAD. *Benito H. P.,* Redea.

PREMIUL DIXIE VOLO

In lupta finală vor conta probabil Viziru, Colina şi Sonora. Pentru ultima distanţa este lungă. Viziru în schimb este un fondist verificat. Dacă va scăpa de greşeli, poate dispune de Colina la 20 de metri.

Indicăm: VIZIRU, *Colina,* Sonora.

PREMIUL DEAN

O alergare foarte deschisă. Mai mult prin simplă impresie alegem pe Lucifer II. Armăsarul grajdului Slobozia este corect. Aceasta contează mult intr'o cursă disputată, cum se anunţă aceasta. Veleităţi serioase mai au Fama şi Oszlany. Oszlany dacă arată valoarea bună poate chiar câştiga. Fama care îşi revine, va face figură onorabilă.

Indicăm: LUCIFER II, *Fama,* Oszlany.

PREMIUL DRIFT ALONG

Pe hârtie se remarcă Pock, Nation, Centaur şi Kundry. Pe ultima nu se poate conta, nefiind încă pusă la punct. Precizăm totuşi că este capabilă să ne rezerve o surpriză. Pock la 20 de metri este barat de Nation. De foarte puţin însă. Centaur graţie vitezei iniţiale va fi redutabil. Normal ar fi însă ca la 20 de metri Nation să-l întreacă.

Indicăm: NATION, *Centaur,* Pock.

PREMIUL DORA HALL

Intre Nataşa şi Anny Worthy se va petrece o crâncenă luptă. Primind 100 de metri fiica lui Gordon Peter n'ar fi exclus să scape. O figură onorabilă va mai face Luntraş.

Indicăm: NATAŞA, *Anny Worthy,* Luntraş.

PREMIUL DANESIA

Dudu Gordon a dovedit Duminecă o formă de revenire. Cu ultima valoare îl considerăm capabil de victorie. Ghimp şi Zenit îi vor da serios de furcă.

Indicăm: DUDU GORDON, *Ghimp,* Zenit.

Programul alergărilor

Premiul DOCTOR MAXEY
Condiţie — 11.500 lei
Repriza I-a

Comoara	1700	Fischer
Luminiţa	1700	Gaidaev
Dacia	1700	V. A-sky
Flăcău	1720	Voronin
Desiş	1720	Ghinea
Primăvara	1740	Pavlic
Fudul	1760	Slobozenco
Va-ta	1800	Drăgotescu

Premiul DOCTOR MAXEY
Condiţie — 11.500 lei
Repriza II-a

Lin	1700	Szabo
Kirasa	1700	Gaidaev
Crăiasa	1720	Fischer
Crai	1740	Crainic
Harry Boy	1760	Ghinea
Sorana	1760	V. A-sky
Florita	1840	Drăgotescu
Vrăjitor	1840	Weich

Premiul DONALD BELWIN
Condiţie — 13.000 lei

Luna	1700	Tassopol
Spic	1740	Gramm
Tava	1760	Drăgotescu
Zvon	1760	0
Brad	1760	Fischer
Zgomot	1760	Gaidaev
Redea	1780	Moldoveanu
Domnica	1780	0
Busuioc	1780	0
Sorvaneţ	1780	Borisiac
Handicap	1780	0
Champion jr.	1800	0
Curier	1800	Ghinea
Legionar	1820	Slobozenco
Sonia W.	1820	Corol
Benito H. P.	1820	Vârlan
Lăcrămioara	1820	0
Centaur	1900	0
Torent	1980	0

Premiul DIXIE VOLO
Handicap — 15.000 lei

Sniejoc	2100	0
Jeles II	2100	0
Sonora	2120	Zabelin
Aventurier	2120	Popa
Livada	2120	Pavlic
Peter Worthy	2140	D-ra Crist.
Champion jr.	2140	Ghinea
Bruma II	2160	K-niţki
Rugina	2160	0
Poeniţa	2160	0
Colina	2180	Szabo
Ieroşca II	2180	Gramm
Pleava	2180	Dobrescu
Luntraş	2180	0
Viziru	2200	Fischer

Premiul DEAN
Handicap — 15.000 lei

Inel	1700	Dobrescu
Friederike	1700	Crainic
Szelvesz	1700	Ghinea
Kismet	1700	Tassopol
Dolly W.	1700	Corol
Sonia W.	1700	0
Rugina	1700	0
Voevodul Ţig.	1700	Buţan
Fama	1720	Bordei
Venezia	1720	0
Oswalda	1720	Pavlic
Luntraş	1720	0
Lucifer II	1740	Fischer
Bonzo	1740	0
Oszlany	1740	Gaidaev
Bajadere	1800	0
Antrag	1820	0

Premiul DRIFT ALONG
Performanţă — 15.000 lei

Busuioc	1720	Drăgotescu
Durdulia	1720	Corol
Domnica	1740	Brânzea
Vântişor	1740	0
Sultana	1740	0
Makrele	1740	0
Geisha	1740	0
Handicap	1740	Borisiac
Kamaa	1760	Buţan
King Worthy	1760	Ghinea
Duda	1760	Szabo
Brad	1760	0
Champion jr.	1760	0
Giuditta	1780	0
Cupidon	1780	Pavlic
Centaur	1780	Crainic
Sorvaneţ	1780	0
Ninon	1780	Strejeniuc
Kundri	1800	Bordei
Nation	1800	Gaidaev
Jarvis	1800	Pântecan
Pock	1820	Fischer

Premiul DORA HALL
Condiţie — 13.000 lei

Nataşa	2120	Cercasov
Sniejoc	2140	0
Leu	2140	Marcenco
Flying	2160	0
Coconaş	2160	Fischer
Pacahantos	2160	Ghinea
Rugina	2160	0
Luntraş	2160	Tassopol
Rai	2180	0
Peceora	2180	0
Talaz	2180	D-trescu
Viziru	2200	0
Torent	2200	0
Ghid	2200	0
Anny Worthy	2220	Corol
Ideal	2240	0
Naverno	2240	0

Premiul DANESIA
Handicap — 11.500 lei

Valona	1700	A. Bota
Dudu Gordon	1700	Gaidaev
Ostaş	1700	Pavlic
Lancia	1720	Fischer
Primăvara	1740	0
Va-ta	1740	0
Ghimp	1760	Slobozenco
Izma	1760	Voronin
Zenit	1760	V. A-sky
Hollo	1760	0
Bravo	1780	0
Puica	1720	D-ra Crist.
Florita	1780	0
Zvon	1780	0
Pinkerton	1720	G-lescu
Spic	1780	Gramm
Mohor	1800	0
Brad	1800	0
Pikaver	1820	Ghinea

PRONOSTICURILE PRESEI

ZIARELE	Pr. Dr. Maxey (Rep. I)	Pr. Dr. Maxey (Rep. II)	Pr. D. Belwin	Pr. Dixie Volo	Pr. Dean	Pr. Drift Along	Pr. Dora Hall	Pr. Danesia
Universul Sport	Fudul, Va-ta	Vrăjitor, Florita	Brad, Benito H. P.	Viziru Colina	Lucifer II Fama	Nation, Centaur	Nataşa, Anny Worthy	Dudu Gordon Ghimp
Gazeta Sporturilor	Primăvara Vata	Vrăjitor Sorana	Brad Benito H. P.	Champion jr. Viziru	Lucifer II Fama	Pock Nation	Nataşa Anny W.	Dudu Gordon Ghimp
Sportul Capitalei								
Universul	Desiş Flăcău	Vrăjitor Florita	Brad Benito H. P.	Viziru Pleava	Lucifer II Oszlany	Nation Pock	Nataşa Anny W.	Ghimp Dudu Gordon
Curentul	Desiş, Fudul	Sorana, Vrăjitor	Brad, Sonia W.	Viziru, Champion jr.	Oswalda Fama	Nation, Pock	Nataşa, Talaz	Pinkerton, Dudu Gordon
Ordinea	Fudul, Va-ta	Crai, Vrăjitor	Redea, Domnica	Viziru, Sonora	Lucifer II, Kismet	Cupidon, Kundry	Anny W., Nataşa	Izma, Dudu Gordon
România	Fudul Va-ta	Florita Vrăjitor	Redea Brad	Champion jr.	Oszlany Lucifer II	Nation Centaur	Nataşa Anny W.	Izma Zenit
Seara	Va-ta, Fudul	Florita, Vrăjitor	Benito H. P., Brad	Pleava, Luntraş	Fama, Lucifer II	Cupidon, Kundry	Anny W. Nataşa	Zenit, Ghimp
Timpul	Va-ta Fudul	Vrăjitor Florita	Brad Redea	Viziru Ieroşca II	Lucifer II Fama	Kundry Nation	Nataşa Talaz	Dudu Gordon Zenit
Cei mai indicaţi	Fudul 3 Desiş 2 Va-ta 2 Primăvara 1	Vrăjitor 4 Florita 2 Crai 1 Sorana 1	Brad 5 Redea 2 Benito H. P. 1	Viziru 5 Champion jr. Pleava 1	Lucifer 5 Fama 1 Oswalda 1 Oszlany 1	Nation 4 Cupidon 2 Kundry 1 Pock 1	Nataşa 6 Anny W. 2	Dudu Gordon Izma 2 Ghimp 1 Pinkerton 1 Zenit 1

ŞTIRI

● COMITETUL Jockey Clubului ţine azi şedinţă.

● AZI la Băneasa Trap alergările încep la ora 13.30.

● EVENTUL va funcţiona azi la Băneasa Trap în cursa întâia cu a doua (Reprizele premiului Doctor Maxey), a treia cu a patra (Premiile Belwin şi Dixie Volo), a patra cu a cincea (Premiile Dixie Volo şi Dean) şi a şasea cu a şaptea (Premiile Drift Along şi Dora Hall).

● D-NII M. şi A. ABALUŢA au declarat că sunt asociaţi în proporţie de 50 la sută asupra iepei Tara.

● CASATIC, armăsar de doi ani din Harald şi Ivona, proprietatea d-lui Lescenco, se află în antrenament la V. Andreyevsky.

Locarno, primul în handicapul doi anilor maghiar

Mont Blanc la 18 kilograme de campion

Publicăm în numărul de faţă handicapul general al cailor de doi ani din Ungaria.

Primul este Locarno cu 87 de kilograme. In acest handicap găsim pe Mont Blanc cu 69 de kilograme. Adică la 18 kilograme de Locarno. Dacă avem în vedere că la noi Mont Blanc contează în rândurile mânjilor buni şi că nu este decât cu maximum 8 kilograme sub Tarzan, cel mai bun cal de doi ani indigen. concluzia nu este favorabilă pentru mânjii români. Inseamnă că Locarno ar fi superior lui Tarzan cu aproximativ 10 kilograme.

HANDICAPUL

Locarno	87
Melvyn	85
Gladiator	84½
Hiu	84
Alderchot	83½
Nemes	83½
Indolent	81½
Alom	80½
Muzsika	80½
Puczur	80
Kevehaza	79½
Recalcitrante	79½
Salvia	79½
Szegenyember	79
Casque	78½
Parma	78½
Soros	78½
Pattogo	78
St. Gallen	77½
Bandita	77
Ezredes	76½
Henricus	76½
Jol van	76½
Canio	75½
Ezresbanko	75½
Narwal	75½
Pereputty	75½
Szajko	75½
Mafalda II	75
Terno	74½
Sunion	74
Lucifer	73½
Taifun	73½
Berta	72½
Glow-worm	72½
Malert	72½
Mutasd meg	72½
Notarius	72½
Dinka	72
Ezerjo	72
San bloc	71
Blagueur	70½
Cadorna	70½
Dear mel	70½
Primus	70½
Tigar	70½
Plaisance	70
Sandstorm	70
Senoritas	69½
Szalmaszal	69½
Mont Blanc	69
Reszes	69
Fanny Elssler	68½
Fricassee	68½
Hattyudal	68½
Wadelai	68½
Sacrilege	68
Judicium	67½
Ekszerdoboz	66½
Elöljaro	66½
Pu-Yi	66½
Harfa	66½
Blaas	66
Adoma	65½
Lehet	65½
Elharcos	65½
Ezüstsiraly	65½
Boario	65
Erkölcsbiro	65
Ezüstroka	65
Pali	65
Fiumara	64½
Landzsa	64½
Etelköz	63½
Snob	63
Zimanko	63
Nastja	62½
Orion	62½
Happy Boy	62
Alice	61½
Menta	61½
Herzogh Christoph	61
Rhodos	61
Ujra	61
Eldorado	60½
Amazon	59½
Arcadius	59½
Csinos	59½
Hajra	59½
Mester	59½
Regö	59½
Kigyo	58
Bacchus	58
Libia	57
Bogaras	56½
Cuba	55½
Pattantyus	55½
Szives	55
Danae	54½
Haragos	54
Buksza	53½
Svihak	53½
Csermöke	51½
Szutykos	51½
Bajusz	51
Maskor	50
Fertö	49½
Szerelem	46½
Pontos	45½
Vasarfia	43

Antrenorul Lordului Derby a murit

Colledge Leader, antrenorul grajdului lordului Derby, a încetat din viaţă în urma unei operaţii, în vârstă de 55 de ani.

Succesele le-a repurtat în cursele de galop şi de garduri.

Şi-a început cariera la lordul Harewood, în comptul căruia a câştigat în 1913 Cambridgehire cu excelentul Cantlever. După război câştigă din nou importantul premiu cu Re Echo.

„Coll", cum i se mai spunea lui Colledge Leader în intimitate, părăseşte câmpul de antrenament dela Michel Place în 1933, stabilindu-se la Stanley House, unde erau grajdurile Lordului Derby.

Succesele sale cele mai importante le-a cucerit la Quashead în Oaks şi la Ascot în Gold Cup.

Foxbroug, favorit în marele Derbyu englez din anul viitor

Cotele principalilor concurenţi din viitorul Derby, au fost fixate de pe acum. Le publicăm şi noi, ele constituind un real interes. Favorit este Foxbroug II.

Foxbroug II	11/2
Blue Peter	8/1
Casanova	12/1
Fox Club	12/1
Panorama	12/1
Dihoti	14/1
Hypnotiste	14/1
Ragestorn Castle	14/1
Admiral's Walk	16/1
Meadow	16/1

CICLISM

Duminică 18 Decembrie **CICLO-CROSS**

„Reprezentaţia de închidere a stagiunii 1938“...

în regia „F. R. S. C.“-ului

Amănunte în legătură cu ultima alergare a anului

Stagiunea ciclistă stă gata să moară.

De altfel cea propriu zisă, în care au evoluat cicliştii cu numele trecut în foile matricole ale forului de specialitate, adică sezonul curselor pentru licenţiaţi şi-a tras obloanele, odată cu ultima probă, care nu s'a alergat, din lipsă de concurenţi: cupa Traian.

Iată însă că o altă latură a sportului pedalei, — cursele de propagandă îşi prelungesc activitatea cu încă o Duminică.

Cu alte vorbe, în ziua de 18 Decembrie, se va mai desfăşura o competiţiune pentru acei care n'au avut vreodată patalama la mână, precum că sunt alergători recunoscuţi de federaţie, că sunt încadraţi într'o asociaţie sportivă, care la rândul ei, să facă parte din marea instituţie : *sportul*.

Pentru aceşti inşi care n'au cunoscut până mai acum cătăva vreme emoţiile startului, care au stat alături cu sportul organizat, sportul în lăuntrul unor întreceri cu norme, cu îngrădiri şi îndrumări reglementare, „F. R. S. C.“-ul mai regizează încă o probă.

Ultima.

ULTIMA ALERGARE A ANULUI

Traseul este acelaş dela cursa postaşilor.

Un singur punct va fi modificat. Şi anume, la paragraful: „cine poate participa“, regia a adus următoarea modificare:

Cursa este deschisă tuturor celor care n'au avut până în prezent o licenţă a „F. R. S. C.“-ului.

Cu alte cuvinte se pot înscrie şi participa: vânzătorii de ziare, gardienii publici, curierii, funcţionarii comerciali, băeţii de băcănie, etc., etc., etc.

DISTINCŢIUNI PENTRU ELEMENTELE MERITUOASE

Cum rostul final al acestor probe este mărirea cadrelor cicliste, cele două probe, care s'au bucurat de un frumos succes, au constituit un imbold pentru organizatori şi o dovadă că ideia e binevenită în slujba propagandei acestui sport.

Dar cum era şi de aşteptat şi după cum precizam înainte de aceste alergări, ele vor vor scoate la iveală elemente care, bine instruite, încăpute pe mâini competente pot realiza în curând isprăvi care să stea alături de acele ale vedetelor noastre de astăzi.

Afirmaţia, subliniem, nu este deloc exagerată, iar cei care poate s'ar grăbi s'o numească astfel sau s'o pună în socoteala unei prea bune dispoziţii sau unui optimism prea mare, în momentul când am scris aceste rânduri, înseamnă că n'au ştiut să vadă sau n'au vrut să ia în seamă vâlva stârnită în rândurile postaşilor, curierilor şi a celorlalţi din participanţi.

Regizorii acestor competiţiuni ca să dea şi mai mult imbold noilor elemente, a făgăduit că cei merituoşi vor fi răsplătiţi şi altfel decât cu premiile fixate în regulamentul probei.

Adică celor care se vor clasa în primele locuri li se va acorda distincţia de a fi trecuţi în rândurile licenţiaţilor „F. R, S, C,“-ului, cu alte vorbe vor fi „unşi“ şi ei „cursieri“, putând astfel să ia parte, în primăvară, în alergările „specialiştilor“.

Este, lucrul acesta, o iniţiativă care va mări, desigur, râvna tuturor celor pentru care se vor organiza, de aci încolo, astfel de întreceri.

LA PRIMAVARA

Dacă cei care au asistat, din curiozitate sau din plăcere sau interes la aceste probe (firește însă că în primul rând curiozitatea a dominat la aceste manifestaţiuni) s'ar fi amestecat printre participanţi după cursă, ar fi constatat expresia unui gând care se desprindea net stăpânind pe toţi concurenţii.

Mai ales pe cei care din diferite motive: lipsa de pregătire, lipsa unei biciclete mai bune, sau nearanjată, necunoaşterea a ceeace înseamnă să fugi într'o probă, etc., etc., s'au clasat prost.

Toţi aceştia, ca şi cei care au ocupat un loc mai bun, erau stăpâniţi de o idee: *cursele viitoare.*

In vederea lor se vor pregăti mai bine, iar în ziua probelor vor şti să alerge. Aşa se exprimau mai toţi.

Deci la primăvară vom revedea pe aceşti tineri inimoşi şi ambiţionaţi de succesele semenilor lor, — succese care nu-i vor lăsa nepăsători, desigur, ei începând să se gândească de pe acum la o pregătire cât mai bună pentru sezonul viitor.

Frazele de mai sus corespund unei realităţi precise, noi nefăcând altceva decât să traducem în slove şi să divulgăm nişte... secrete spuse în gura mare de toţi oltenaşii, postaşii, curierii, funcţionarii comerciali şi toţi ceilalţi care au primit botezul pedalei zilele trecute.

SI CATEVA SUGESTII

După cum spuneam în numerile trecute, acţiunea de curând începută, este o chestiune de necontestată valoare a cărei continuare se impune prin însuşi rostul acestor probe cât şi prin primele rezultate înregistrate.

La acest capitol, al continuităţii, n'avem nici o îndoială că probele de propagandă vor ocupa un loc destul de important în preocupările „F. R. S. C.“-ului în viitoarea stagiune.

La paragraful activităţii viitoare şi în special la acel al competiţiunilor de propăşire a pedalei, ne vom permite, în numerele viitoare, să dăm unele sugestii regizorilor, convinşi că vom aduce o colaborare în slujba aceleaş cauze: progresul pedalei.

—em. i.—

DIN REGULAMENTUL PROBEI

Pentru popularizarea sportului ciclist „F. R. S. C.“ organizează Duminică 18 Decembrie 1938, un „cross-ciclo-pedestru“ deschis tuturor nelicenţiaţilor, posesori de biciclete, cari nu au fost niciodată licenţiaţi ai F. R. S. C.

Adunarea concurenţilor se va face începând dela ora 9,30, în faţa Palatului de Justiţie (Tribunal, pe autostradă), iar plecarea se va da la ora 10,30.

Traseul este următorul :

Pe biciclete : Palatul justiţiei, Splaiul Unirii (până la Radu Vodă), la Radu Vodă (steag roşu).

Pe jos : Radu Vodă—Lemaître (steag galben).

Pe biciclete : Lemaitre—calea Văcăreşti până la deal unde începe închisoarea Văcăreşti (steag galben).

Pe biciclete : Mandravela la dreapta, pe şos Oltenita, până la cimitirul Bellu (steag roşu).

Pe jos : Cimitirul Bellu—Societatea Inainte (steag galben).

Pe biciclete : Soc. „Inainte“ —calea Şerban Vodă până la b-dul Mărăşeşti (steag roşu).

Pe jos : B-dul Mărăşeşti — până la podul Şerban Vodă (steag galben).

Punctele unde alergătorii vor trebui să coboare de pe biciclete vor fi indicate cu un steag roşu, iar cele unde trebiue să se urce pe biciclete cu un steag galben.

Premiile acestui „cross-ciclo-pedestru“ se vor fixa ulterior. Concurenţii sunt obligaţi să descalece de pe biciclete numai la steagul roşu şi a merge pe jos dela steagul roşu la cel galben cu bicicleta în mână. Acei cari nu se vor conforma acestei dispoziţiuni vor fi descalificaţi.

Se atrage atenţia alergătorilor că urmează să concureze cu bicicletele şi costumul cu care îşi fac zilnic serviciul.

Inscrierile, fără taxă, se primesc la sediul F. R. S. C. din calea Victoriei 29, et. 3, până Vineri 16 Decembrie, ora 18.

Convocare

Următorii alergători sunt convocaţi pentru Joi 15 crt., la redacţia noastră, la ora 6 d. a.: Tudose, Ţapu, Hrenciuc, Hapciuc, Niculici, Feordeanu, Steinhardt M., Ţoncu, Tălmaciu, Cristea, Ardeleanu, C. Grigoriu, Mokesch şi Bekmann.

Dela „F.R.S.C.“

Primim dela forul de specialitate următoarele rânduri :

DEZLEGARILE ALERGATORILOR

Pentru a trece dela o grupare la alta, alergătorii sunt obligaţi a cere dezlegarea dela societatea din care au făcut parte, printr'o scrisoare recomandată, a cărei copie însoţită de recipisa poştei sunt obligaţi a o înainta F.R.S.C.-ului.

Toate aceste formalităţi trebuiesc făcute până la 30 Ianuarie 1939. In cazul când alergătorii şi-au îndeplinit toate obligaţiunile materiale şi băneşti faţă de societatea din care au făcut parte, ei capătă dezlegarea.

O şcoală de jiu-jitzu în Bucureşti

D. col. Kiriţescu, conducătorul acestei şcoli, ne arată însemnătatea ei pentru viitorul tineretului nostru

Am vizitat aseară în sala „Turnverein“ şcoala de jiu-jitzu, întemeiată de cunoscutul sportiv d. col. Kiriţescu.

In această sală, înzestrată cu tot utilajul modern unui bun antrenament, o seamă de intelectuali urmează cursurile de jiu-jitzu, de sub directa supraveghere a sus numitului colonel.

Despre această şcoală, care acum este singura accesibilă tuturor sportivilor, mai auzisem vorbindu-se. Vizita a fost numai pentru a mă convinge de cele auzite.

Despre cele văzute acolo, vom scrie un articol critic asupra însemnătăţii acestui sport pentru viitorul tineretului nostru.

MAINE SE VA DESFAŞURA O DEMONSTRAŢIE

Mâine Joi, 15 Decembrie, se va desfăşura sub conducerea profesorului Fleck, un specialist al acestui sport, o demonstraţie de jiu-jitzu, în faţa autorităţilor sportive competinte. Se spune că la această demonstraţie, între alţii, vor asista şi d. profesor C. Stoicescu, rectorul Universităţii din Bucureşti, ofiţerii şi statul major al pregătirii premilitare, oficiali ai instituţiei de stat „Straja Tării“, etc.

CAMPIONATUL DE JIU-JITZU VA INCEPE LA 17 DECEMBRIE IN SALA „TURNVEREIN“

In seara de 17 Decembrie crt., va începe în sala Turnverein, un campionat de jiu-jitzu, organizat de gruparea de sub conducerea d-lui col. Ştefan Kiriţescu.

Reamintim că aceste cursuri ale interesantului sport se desfăşoară în susnumita sală pe o perioadă de 3 luni de zile ; lecţiile şi antrenamentul se fac de trei ori pe săptămână, în zilele de Luni şi Joi, între orele 9 şi 11 seara, iar Duminica între orele 10 jum. şi 12 ziua.

SKY

Se apropie campionatele mondiale...

Polonezii în febra pregătirilor

S'au fixat traseele tuturor curselor

Varşovia, 13. — Federaţia polonă de ski, organizatoarea apropiatelor campionate mondiale, este actualmente în frigurile pregătirilor, studiind încă de pe acum diversele parcursuri ale diferitelor curse. Plecarea şi sosirea curselor de fond de 18 şi 50 km. şi ştafeta se vor face la stadionul de ski din Krokiew. Aceleaşi parcursuri vor fi ridicate până la Zakopane între 900 m. şi 1.200 m. diferenţă de nivel.

Cursa de coborîre se va desfăşura la Kasprowy (1.988 m. diferenţă de nivel) ; locul de plecare va fi uşurat de utilizarea funicularului dela Kuznice, localitate care se găseşte la distanţă de 20 minute cu autobuzul dela Zakopane.

Actualmente trambulina de sărituri este în completă refacere şi se contează că ea va permite sărituri de 80 m.

UNDE SE VA DESFAŞURA PROBA DE SLALOM

Campionatul mondial de slalom pentru doamne şi domni se va desfăşura pe valea dela Kalatowki, care este cunoscută şi sub numele de Suchy Zleb. Locul ales este minunat şi va avea desigur darul să entuziasmeze pe specialişti. La sfârşitul văii unde va fi şi punctul final al probei de slalom, se găseşte un hotel de turişti al asociaţiei Tatra, clădit de curând şi înzestrat cu tot confortul.

Panorama văii Kalatowki unde se va desfăşura proba de slalom în cadrul campionatelor mondiale

Sporturi mecanice

Parcursul concursului de auto-cross s'a îmbunătăţit

Trei concurenţi l-au absolvit eri cu manifestă uşurinţă. Mâine va fi a treia şedinţă de recunoaştere a parcursului şi Sâmbătă, ultima

Eri la ora 13, trei dintre concurenții competițiunei automobiliste în teren variat ce se va desfășura Duminică dimineața au pornit pe parcurs spre a recunoaște starea drumurilor.

După reportajul publicat de noi în precedentul nostru număr, moralul celor cari își propuseseră să atace cei aproximativ 50 km. ai cursei, a fost sensibil diminuat. Cei mai mulți, trecând peste prevederile și sfaturile noastre, au considerat traseul drept un examen imposibil de absolvit și au preferat să rămână acasă, lăsând altora misiunea de a încerca.

INAINTE DE PLECARE

Dr. Titu Manicatide, care își propusese să refacă traseul, a anunțat din timp că, forțat de interese personale, a trebuit să renunțe la o nouă plecare. A comunicat însă că nu va pleca în cursă înainte de a mai efectua odată parcursul.

La ora când concurenții trebuiau să fie prezenți, afară de ing. Jean Calcianu nu se găsea nimeni la locul de plecare. Incetul, cu încetul au mai sosit: Riry Bochory și Leopold Conovici, cărora motociclistul Otto Pfenings le-a fost însoțitor agreabil.

LA DRUM

Cu o întârziere de aproape trei sferturi de oră — obiceiul pământului nu s'a desmințit nici de rândul acesta — s'a pornit cu nădejde la drum.

Insoțeam pe Riry Bochory care pilota un Renault de mare capacitate, un autentic „poids lourd". Faptul nu a constituit un handicap, dupăcum nu putea să însemne un avantaj. Condițiunea esențială era ca parcursul să fie absolvit și așteptările noastre nu au fost înșelate. Am străbătut drumurile cu rară ușurință și dacă o greșală de pilotaj nu ne-ar fi obligat la o odihnă de o jumătate de oră, într'un faimos șanț al unei șosele care trece prin cătunul Dobroești, pendinte de suburbana Principele Nicolae, parcursul ar fi fost absolvit în mai puțin de 90 minute.

Aproape că nu-ți vine să crezi că, la numai 2—3 Km. de orașul de capitală al Țării Românești, te poți afunda în „rigola" unui trotuar al cărui „asfalt" este topit chiar și la cele mai scăzute temperaturi.

Să ne mai mirăm că automobilismul nu câștigă destul de ușor teren?

PRIMA PARTE A PARCURSULUI

Luând-o pe șoseaua Ștefane cel Mare, ajungem repede în bariera Vergului și de aci, prin șoseaua Călărașilor, în comuna Pantelimon. Virăm la dreapta și pătrundem pe șoseaua ce duce în pădure. Drumul este cu mult mai bun ca în ajun. Totuși, hurducăturile nu ne scutesc. Le simțim destul de bine, dar sunt suportabile. Drumul prin pădure este agreabil și trecerea prin câmpul care ne-a scos din nou în șosea, nu a însemnat o încercare prea dificilă. Și iatăne înaintând, în alură susținută, spre Cernica, afundându-ne, din nou, în pădure. O serie de manevre plăcute ne îndemnau la drum și pilotul „încins" de numeroasele „lovituri" de volan, abandonează paltonul, rămânând în haină. Reintrarea în șosea implica traversarea unei scurte porțiuni de câmp arat, precum și o atentă șerpuire printre copaci.

Consumând acest labirint, pătrundem în șoseaua Călărașilor pe care nu o urcăm decât până în marginea parcului Pusnicul pe care îl traversăm în plina viteză. Suntem acum în drum spre Pasărea. Nu atingem însă șoseaua care duce la mânăstire ci ne angajăm pe primul drum la stânga.

O APRECIABILA IMBUNATATIRE

Atacăm cu strângere de inimă partea parcursului care, prin Cozieni, Găneasa, Moara Domnească și Dobroești, urma să ne aducă la București. Știam ce pățisem în precedentele încercări și ne gândeam cu înfrigurare că istoria ar putea să se repete.

Din fericire temerile ne-au fost desmințite și, până în cătunul Dobroești, situat la numai 2 km. de Capitală, am „călcat" parcursul fără nici o dificultate. Aproape nu ne venea să credem într'o atât de grabnică îmbunătățire a parcursului. Și totuși, aceasta era situația.

O GREȘEALA DE PILOTAJ

Nu mai aveam decât 50 metri până la locul unde începea șoseaua pietruită când, Riry Bochory, făcând o manevră greșită, mașina a derapat, înclinându-se pe dreapta, în șanțul șoselei.

După o jumătate de oră de „distracție" — nu a trebuit însă să ne compromitem ținuta — trăsura s'a urnit din loc și, câteva minute mai târziu, stopam în fața postului care se evidențiază printr'o placardă pe care stă scris: spălatul obligatoriu și gratuit. **Și să se mai spună că nu progresăm!**

Am reintrat cu bine în Capitală, declarându-ne gata să reîncepem drumul pe un parcurs care, pentru mulți automobiliști cu pretenții, pare inaccesibil.

PREVEDERI CONFIRMATE

Intr'un reportaj precedent ne-am manifestat convingerea că traseul primului concurs de cross automobilist ce se organizează la noi, nu este imposibil de absolvit. Incercarea făcută eri a confirmat din plin, spusele noastre. Am spus și repetăm: parcursul propus de organizatori este cum nu se poate mai bine ales și nu prea pretențios. Se cere însă, spre a-l absolvi, o doză de tenacitate și un bun antrenament.

ALTE DOUA INCERCARI DE PREGATIRE

Deși concurenții probabili nu s'au grăbit să răspundă apelului și să participe la cele două antrenamente ce s'au ținut până în prezent, organizatorii nu au depus armele și au hotărît să programeze alte două antrenamente. Primul va avea loc mâine la ora 13, când concurenții vor pleca pe parcurs din fața garajului Calcianu, iar secundul și ultimul se va ține Sâmbătă, când, plecând dela velodromul din șoseaua Ștefan cel Mare, concurenții vor efectua parcursul în întregime.

JENNY DUMITRESCU

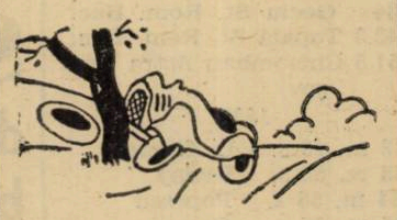

Nouile încercări ale lui Monerret au eșuat

Deținător provizoriu al premiului instituit spre a răsplăti pe cel mai rapid motociclist francez al anului, alergătorul Monerret a încercat, în timpul din urmă, să-și amelioreze propriul său record, spre a se pune astfel la adăpost de o eventuală surpriză.

Spre a-și atinge scopul, alergătorul francez a intrat de mai multe ori pe pista autodromului Montlhery, dar niciodată nu a isbutit să ducă la bun sfârșit, interesanta tentativă.

Cu toate eșecurile suferite însă, Monerret nu a descurajat și a anunțat că va relua, neîntârziat, seria încercărilor. Până atunci, recordul său de 113 km. 318 pe oră, va rămâne în fruntea performanțelor stabilite în vederea adjudecărei premiului în discuție.

Recordul motociclist de viteză absolută, amenințat

O coaliție franco-engleză, se pregătește intens în vederea realizărei unei cât mai ridicate viteze orare

Am arătat într'un număr precedent al ziarului nostru că răpunerea lui Fernihough în accidentul de motocicletă suferit în primăvară pe șoseaua dela Gion (Budapesta), va încerca să fie răsbunată de o coaliție franco-engleză care și-a propus să continue tentativele pe care regretatul motociclist le începuse în vederea readucerii în patrimoniul Angliei a recordului mondial motociclist de viteză absolută.

După cum se știe, acest titlu se găsește actualmente în posesia germanului Ernst Henne, care la ghidonul unui B.M.W. de 500 cmc. cu compresor, a atins 279 km. 503 pe oră.

La realizarea acestei excepționale performanțe au colaborat așii motociclismului englez, german și italian, iar tendințele de ameliorare sunt departe de a fi epuizate.

Deși sunt în posesia titlului, germanii nu înțeleg să renunțe la luptă și, cu toate că actualul deținător a abandonat motociclismul spre a se dedica automobilismului, industria Reich-ului nu disperează. Va găsi, în cazul când Henne nu va reveni la vechea pasiune, pe omul capabil să-l înlocuiască.

Pe de altă parte, englezii cred că au găsit soluția menită să le readucă titlul suprem. Astfel, uzina Brough Superior a produs un model foarte puternic și capabil să dea o ridicată viteză orară, iar financiarul Beast a descoperit în francezul Noel Pope, pe omul care nu ezită să ceară, unui motor, maximum de randament.

Se prea poate ca acest cuplu să contribue la realizarea unui nou record mondial de viteză absolută și lupta pentru supremație abia atunci va începe.

Și este sigur că, la această titanică dispută, vor participa și reprezentanții industriei italiene, care în ultimul timp a dat la iveală câteva motoare menite să pună pe gânduri chiar și pe cei mai optimiști.

Programul auto-motociclistic în Franța

Calendarul probelor automobiliste și motociciste ce se vor desfășura anul viitor în regia grupărilor franceze a văzut lumina zilei. Acest program conține 61 manifestări, dintre cari, cele mai importante sunt:

2 Aprilie: Marele Premiu Pau.

13 Aprilie: Cursa de coastă dela Turbie.

6 — 21 Mai: Turul Franței.

27—28 Mai: Rallye-ul motociclist franco-italian.

3—4 Iunie: Bol d'Or pentru trăsuri de 1.500 cmc.

11 Iunie: Marele Premiu Picardia (1.500 cmc.).

17—18 Iunie: Marele Premiu Mans (24 ore).

2 Iulie: Circuitul de viteză Charente.

2 Iulie: Marele Premiu al Franței.

16 Iulie: Circuitul Alpilor.

6 August: Marele Premiu Cominges.

6 August: Cursa de coastă pe muntele Ventoux.

3 Septembrie: Marele Premiu dela Baule.

10 Septembrie: Cursa de 12 ore dela Paris.

SENZAȚIONAL!!
în ILUSTRAȚIUNEA ROMANĂ
O întâmplare stranie
— Cazul bizar al unei duble personalități —
„Loviturile spiritiste",
explicate de știință
In strada alchimiștilor din Praga
Actualitatea în excelente fotografii

ATLETISM

Noua împărţire administrativă a atletismului românesc

Adunarea generală a F. R. A.-ului, la 21 Ianuarie

Au fost acceptate propunerile federaţiilor germană şi ungară

Biroul federaţiei române de atletism a ţinut eri seară o importantă şedinţă

Eri seară biroul federaţiei române de atletism a ţinut o importantă şedinţă.

In lipsa d-lui Ion Cămărăşescu, care se află bolnav, şedinţa a fost prezidată de d. C. Leoveanu, prezenţi fiind: Ion Baicu, A. Konig, A. Ianculescu, Schmettau şi Popovici.

PROECTUL D-LUI BAICU A FOST ADOPTAT

D. Ion Baicu a prezentat biroului federal proectul de împărţire administrativă a federaţiei, (proect pe care noi l-am publicat). După ample discuţii, biroul a aprobat în unanimitate proectul de împărţire administrativă a atletismului şi a felicitat pe d. Baicu.

ADUNAREA GENERALA LA 21 IANUARIE 1939

S'a fixat data adunării generale a F. R. A. la 21 Ianuarie 1939. In cadrul acestei adunări se vor împărţi medaliile campionilor naţionali pe 1938.

CUPA U. F. S. R.

Biroul federal a hotărît înfiinţarea unei cupe care va reveni grupărei cu cele mai multe puncte în baza tabloului cu cele mai bune 20 rezultate în probele campionatului naţional.

RELAŢIILE INTERNAŢIONALE

Biroul federal a dispus să se răspundă federaţiei germane de atletism în legătură cu matchul Viena—Selecţionata Bucegi.

De asemenea s'a răspuns favorabil şi federaţiei ungare de Est în legătură cu organizarea unei întâlniri Ungaria de Sud cu România de Sud.

RAPORTUL ASUPRA JOCURILOR BALCANICE

D. Th. Popovici a citit apoi raportul asupra participării României la ultimele jocuri balcanice.

DIVERSE

Biroul federal a aprobat o subvenţie de 3.000 lei ligii Bihor.

S'a reafiliat gruparea C. A. O. din Oradia Mare.

Şedinţa a fost ridicată la ora 22.

Anul atletic 1938

10.000 metri

Dinu Cristea, eroul curselor de lungă durată, a dominat şi în această probă, categoric, restul concurenţilor. Se pare de altfel, că în acest sezon, Dinu Cristea a atins apogeul formei sale, stabilind performanţe care vor rămâne încă mult timp pe tabela de onoare a atletismului românesc.

In această probă ca şi la 5000 m. marele semn de întrebare îl constitue rezervele; cu destulă grijă ne întrebăm ce va urma după dispariţia lui Dinu şi a celorlalţi foşti grăniceri.

Dinu Cristea l-a moştenit pe Manea, iar acesta pe întreaga pleiadă de excelenţi grăniceri: Nacea, Marinescu, Panaite, etc.

Federaţia trebue să se ocupe serios de soarta fondului românesc, specialitate în care se găsesc numeroase talente, dar care urmează a fi căutate, selecţionate şi antrenate.

In urma lui Dinu Cristea găsim şi în acest an tot pe basarabeanul Lahny, urmat de cernăuţeanul Ştefaniuc al cărui progres merită să fie menţionat.

Manea, după o absenţă de doi ani, a reapărut pe tablou. iar Tărtăreanu nu-i urmează de cât la patru secunde.

Braşovenii: Mircan, Gall, Chicomban şi stadiştii: Gociu şi Topală, sunt cei care sau mai remarcat în această probă.

Iată acum şi un tabel comparativ cu situaţia fondului românesc în ultimii trei ani:

1938

38.15.1 Dinu Cristea St. Rom. Buc.
34.26.1 Lahni S.S.G.S. Braşov
35.25 Ştefaniuc Dragoş Vodă Cern.
35.30 Manea St. Rom.
35.34.8 Tărtăreanu Vif. Dacia
35.46 Mircan I. A. R. Braşov
36.05 Gall I. A. R. Braşov
36.34 Gociu St. Rom. Buc.
36.43.3 Topală St. Rom. Buc.
36.51.5 Chicomban Astra Braşov.

1937

32 m. 46 s. 4 D. Cristea
35 m. 58 s. Lahny
34 m. 56 s. Popescu
35 m. 15 s. Gociu
36 m. 09 s. Stefaniuc
37 m. 06 s. Holtz

1936

33 m. 40 D. Cristea
35 m. 21 Comănescu
36 m. 00 Bălărău
36 m. 07 Gociu
36 m. 57 Cantaraciuc
37 m. 24 Staicu
38 m. 14 Tărtăreanu
38 m. 32 Formagiu

In numărul de mâine cursele de garduri.

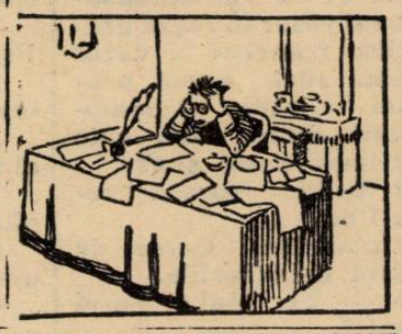

Trei zile de sărbătorire a marşului italian

In diferite centre s'au desfăşurat Sâmbătă, Duminică şi Luni şapte curse

Roma, 13. — **Timp de trei zile în diferite centre atletice din întreaga Italie s'au desfăşurat şapte probe de marş, cari într'un cuvânt pot fi numite „sărbătoarea marşului".**

Succesul repurtat de aceste probe cu caracter popular a fost la înălţime.

Iată câştigătorii celor şapte curse:

LA PORTO SAN GIORGIO
1. Ionni Cesare (10 km.) 52 m. 59 s.

LA CREMONA
1. Lisiero Enza (8 km. 500) 40 m. 02 s. 6/10.

LA MESSINA
1. Minissale Paolo (10 km.) 52 m. 50 s. 2/10.

LA SASSARI
1. Rosolino Serra (9 km. 500) 46 m.

LA BOLOGNA
1. Andretta Gabriele (10 km.) 51 m. 36 s. 3/5.

LA REGGIO CALABRIA
1. Chermoli Bruna (10 km.) 51 m. 10 s.

LA LUCCE
1. Tample Giuseppe (10 km.) 59 m. 02 s.

VOLLEY BASKET-BALL

Basket-ballul

are şanse să fie admis la Olimpiada din 1940

Cu ocazia matchului de basket-ball dintre Letonia şi Franţa, disputat la Paris şi soldat cu victoria Letoniei (33—27), s'a luat în discuţie şi participarea basket-ball-ului la olimpiada dela Helsinki.

Cercetându-se răspunsul comitetului olimpic finlandez, care motiva neprogramarea basketului prin lipsa posibilităţilor de găzduire a jucătorilor, federaţia franceză a găsit o soluţie.

UN MARE TRANSATLANTIC FRANCEZ, LOCUINŢA PENTRU BASKET-BALLIŞTI

Aceasta este soluţia propusă de federaţia franceză, soluţie care are toate şansele să fie admisă, dacă nu cumva motivul neprogramării nu este altul.

Transatlanticul va fi ancorat în portul Helsinki şi va fi înzestrat cu tot confortul necesar jucătorilor.

Se ştie că şi Anglia a hotărît ca toţi participanţii ei la Olimpiadă să locuiască tot pe un transatlantic, şi asta ne face să credem că propunerea Franţei va fi admisă.

DACA NU SE VA JUCA BASKET-BALL LA OLIMPIADA, LITUANIA VA GAZDUI CAMPIONATUL MONDIAL

Basket-ballul nu va „şoma" însă, chiar dacă nu va fi admis la Olimpiadă, căci federaţia internaţională a hotărît să organizeze, tot în 1940, campionatul mondial.

Astăseară

Se va face instalarea d-lui Petre Angelescu în calitate de preşedinte al F.R.B.V-ului

Am anunţat la timp că printre federaţiile ai căror preşedinţi au fost schimbaţi este şi „Federaţia Română de Basket şi Volley".

De asemenea cetitorii noştri au putut afla că noul preşedinte al F. R. B. V.-ului a fost numit în persoana d-lui Petre C. Angelescu.

Instalarea noului preşedinte se va face astă seară începând dela ora 21.

Iată comunicatul primit din partea F. R. B. V.-ului:

„Astăzi 14 Noembrie a. c., orele 21 are loc la sediul U. F. S. R., şedinţa biroului federal al federaţiei de basket şi volley-ball cu care ocazie are loc instalarea d-lui Petre C. Angelescu în calitatea de preşedinte al F. R. B. V.

D-nii membrii sunt insistent rugaţi a lua parte la această şedinţă".

Spicuiri

din regulamentul cupei de basket-ball „Fraţii Grozăvescu"

Vineri seara începe în sala Inainte cupa „Fraţii Grozăvescu" donată de gruparea Sportul Studenţesc.

Iată câteva puncte mai importante din regulamentul cupei:

1. Cupa „Fraţii Grozăvescu" este challenge şi va fi câştigată definitiv de echipa care şi-o va însuşi de două ori consecutiv sau de trei ori alternativ.

2. Ea este rezervată echipelor de toate categoriile.

3. Primele patru clasate în campionatul categoriei I-a pot înscrie câte două echipe.

4. Cupa este eliminatorie şi se dispută după un tablou special.

5. In caz că la tragerea la sorţi iees în primul tur două echipe ale aceluiaş club, se vor trage din nou sorţi.

6. O partidă se va juca normal, adică în două seturi a 20 minute cu o pauză de 10 minute.

7. In caz de egalitate partida se va prelungi cu două time-uri a 5 minute, iar dacă şi după acest timp rezultatul este egal, partida se va rejuca.

8. După două tururi eliminatorii, când rămân numai cinci echipe în competiţie, se va face un turneu final.

9. Pentru a echilibra competiţia primele trei clasate în campionatul categoriei I-a sunt puse la locurile 1, 10 şi 20.

10. Prin tragere la sorţi au căzut la nr. 1 C. F. R., la 10 Telefon Club şi la 20 Sp. Studenţesc.

11. Liga „Bucegi" a donat o plachetă, care se va atribui unei echipe desemnată în urma unui turneu făcut între echipele eliminate în primul tur.

12. Partidele din cadrul turneului final se vor disputa Duminică.

Prin ochiuri de plasă

● **MAINE** la şedinţele ligei „Bucegi" se fac ultimele vizări de licenţe.

Se atrage atenţia grupărilor şi jucătorilor că fără viza pe anul 1939 nu pot juca Vineri şi Duminică în cadrul cupelor de iarnă.

● **JUCATORII** italieni au făcut primul antrenament în vederea campionatului european de basket-ball masculin care se va desfăşura în primăvara anului 1939 la Kaunas în Lituania.

Au fost selecţionaţi pentru formarea echipei 40 de jucători, Italia ţinând să facă o figură cât mai bună.

● **DUMINICA** după terminarea programului de volley-ball se vor juca şi două partide de basket.

Acestea sunt: la ora 19.30: Venus—Ahitectura, iar la ora 20.30: Juventus—Sp. Studenţesc II.

Ambele jocuri sunt echilibrate aşa că se aşteaptă un frumos spectacol. e

● **DE CRACIUN** se vor juca partide pentru cupele de iarnă, însă numai echipele care vor cădea de comun acord, vacanţa fiind respectată.

Se pare însă că aceste partide vor fi programate în ziua de 26 Decembrie — adică a doua zi a Sf. Sărbători.

Pagina Boxului

Niculae Iorgulescu a venit dela Sofia

El se va înapoia peste o lună ca să boxeze cu ZAMORA

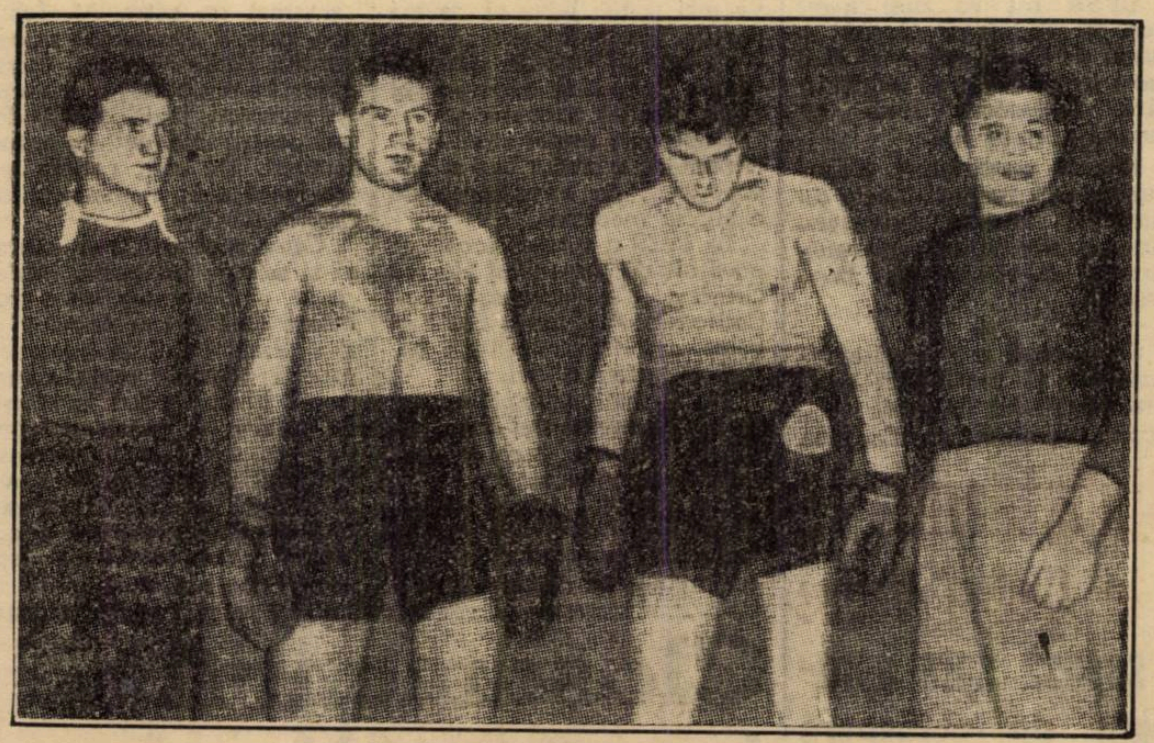

Gavrilov și Zamora înainte de match

Boxeurul de categorie grea Nicolae Iorgulescu s'a înapoiat aseară dela Sofia unde a fost chemat de boxeurul Boian Gavriloff ca să-l antreneze în vederea matchului pe care l-a susținut acum o săptămână cu Zamora.

CE NE POVESTEȘTE IORGULESCU

Reîntors din Bulgaria Iorgulescu ne-a vizitat la redacție. Iată cu ce impresie vine dela Sofia compatriotul nostru:

„Am fost de l-am antrenat de Boian Gavriloff; matchul a fost foarte interesant până în momentul când i s'au spart arcadele lui Gavriloff. Din acest moment matchul nu a mai interesat, el fiind lipsit de fazele acelea mult prea bătăioase care entuziasmau publicul.

Dealtfel am impresia că dacă Gavriloff era în plenitudinea forțelor lui, altul ar fi fost câștigătorul".

VOIU BOXA PESTE O LUNA LA SOFIA

De fapt eu nu am fost sparring - partenerul lui Boian Gavriloff; am fost profesorul lui și un fel de sfătuitor al lui. Am primit o ofertă din partea unui cunoscut manager bulgar ca să boxez peste o lună la Sofia cu Zamora. Am acceptat matchul pentru o sumă de 8.000 leva.

După ce voiu face acest match, voiu rămâne în Bulgaria, ca să-l antrenez pe Gavriloff în vederea revanșei pe care acesta o va susține în cursul lunei Februarie tot la Sofia, cu Zamora".

Harsene își apără titlul

Frank Harsène, campionul Franței la categoria ușoară, își pune titlul în joc în fața lui Crion, învinsul lui Gh. Covaci, campionul Nordului. Matchul va avea loc la Maubeuge în ziua de 22 Ianuarie.

Boxul la Cernăuți

A 2-a reuniune de box amator gratuită

Dragoș - Vodă și Borochow, organizatori

Harnicele grupări Dragoș-Vodă și Borochow au organizat, Duminică 11 Dec. 1938, în rotonda „Circului Modern" din str. Ștefan cel Mare, o gală de box cu intrări gratuite, în scop de propagandă.

Programul interesant și ardoarea cu care s'au desfășurat disputele au mulțumit pe deplin publicul spectator. Boxeurii au fost răsplătiți cu aplauze îndelungate.

Acelaș prinos de recunoștință pentru munca desinteresată depusă pentru progresul „nobilei arte" au primit-o și de astădată neobosiții organizatori d. M. Dobrogeanu, președintele regionalei și maestrul Clitta.

Credem că în cel mai scurt timp disensiunile din sânul comitetului, care ne-au fost semnalate, vor trece pe planul al doilea și unitatea de vederi a celor doi animatori susnumiți, va triumfa.

Dăm mai jos rezultatele:

CATEGORIA MINIMA

Ursu-Zigotto (Dr. Vodă), învinge la puncte pe Sternberg (Borochow).

CATEGORIA MUSCA

Trupecka II (Dr. Vodă) câștigă prin neprezentarea adversarului.

CATEGORIA COCOȘ

Maurer (Borochow) învinge la puncte de Alexandrescu II (Dragoș Vodă).

Tremel (Dr. Vodă) învinge la puncte pe Walter (Borochow).

Nichiforel (Dr. Vodă) face match nul cu Tauber (Borochow).

CATEGORIA PANĂ

Braunstein (Borochow) învinge la puncte la Buchalter (Borochow).

CATEGORIA SEMI MIJLOCIE

Celeșow (Dr. Voră) învinge prin abandon în repriza II-a pe Licht Daniil (Dr. Vodă).

Lupuleac—Wenke (ambii descalificați în roundul III pentru box nereglementar).

CATEGORIA SEMI GREA

Grigorovici (Dr. Vodă) face match nul cu Debel (Dr. Vodă).

Vieru (Dr. Vodă) face un reușit antrenament cu Schähter (Borochow).

Juriul: N. Dobrogeanu, Tase Protopopescu, C. Georgescu.

Judecător unic: Tase Protopopescu.

Arbitrii: C. Clitta, M. Ihnatiuc, Schmiedt.

Comisar de ring: M. Clitta.

Sâmbătă 17 Decembrie pe arena Brătianu

Gruparea „Turda" organizează o interesantă reuniune pugilistică

Gruparea „Turda", de sub conducerea maestrului Zamfir Popazu, organizează pentru Sâmbătă 17 Decembrie o interesantă reuniune pugilistică amatoare cu concursul grupărilor Central, A. C. T. și Tirul.

Faptul că excelentul organizator a programat cei mai buni boxeuri amatori din București ne îndreptățește să credem că vom avea ocazia să vedem cele mai interesante matchuri amatoare din acest sezon.

Totuși ne îndoim a crede că programul se va desfășura astfel cum el a fost anunțat. In urma celor întâmplate pe arena Brătianu cu ocazia ultimelor anunțări de reuniuni, nu ne mai îndreptățește să scrim cu aceiași convingere despre reuniunile de pe Arena susnumită.

Dar probabil că dificultățile cari au stat în calea ultimei reuniuni l-a făcut pe organizator să-și ia din vreme toate măsurile necesare pentru o bună reușită a organizării, astfel că îi vom face un credit — ultimul de altfel — și pentru această reuniune.

PROGRAMUL REUNIUNEI

Iată cum a fost alcătuit programul reuniunii din 17 Decembrie depe Arena Brătianu:

Ion Stoica (Central) — **Ion Stan** (J. C.)

Ion Chiriac (Turda) — **Puiu Obăgilă** (Central).

C. Tutoianu (Turda) — **Gh. Tătărăscup** (Central).

Marin Constantinescu (Turda) — **Pericle Ionescu** (Central).

Gh. Sima (Turda)—**Ion Scărlătescu** (A. C. T.)

Ion Stoianovici (A. C. T.) — **D. Zamfirescu** (Central).

C. Tudose (Turda) — **I. Barasch** (Tir).

L. Singheorghe (J. C.) — **Gh. Glomnicu** (Tir).

Mihail Popa (Turda) — **Gino del Fabro** (Central).

Petre Tofan (Turda) — **Gh. Georgescu** (Tir).

Matchurile se vor desfășura în 3 reprize a 3 minute. Reuniunea va începe la orele 9 seara, iar intrarea va fi gratuită.

Breack... stop... out...

Astă seară la Paris

Cehul Prokaska, campionul țării sale, va boxa astă seară la Elysée Montmartre din Paris cu Jo Parissis, care este favoritul întâlnirii — Paul Rebel, fostul adversar al lui Doculescu, Mielu Marinescu și Milică Theodorescu, înfruntă pe Temer, finalistul competiției ziarului „L'Auto".

Rezultatele ultimei reuniuni dela Paris

Gaston Maton, challengerul lui Bourdet și învinsul prin ko în repriza 2-a al lui Toma Aurel, a fost bătut la puncte de Young Gonzales. A. Cornut a dispus la puncte de Henry Barras, vechiul adversar al lui Toma Aurel și Sandu Ion. Aucejo a câștigat la puncte asupra campionului militar Laury.

N. B. A. și British Board of Control, clasifică.....

Din nou clasamentele sunt la ordinea zilei. Ca de obicei, americanii sunt la lucru.

N. B. A., cel mai important for de peste ocean, a dat de curând în vileag clasamentul pe care l-a întocmit pentru boxeurii de 51 kilograme.

Caracteristica generală a acestui clasament este că din 10 pugiliști, doar 3 sunt americani. De altfel, categoria muscă este lipsită de boxeuri de valoare americani și acest lucru este recunoscut de compatrioții unchiului Sam. In fruntea piramidei este situat canadianul La Honte, deoarece s'a crezut că Peter Kane nu mai poate face greutatea.

Englezii Whalley și Bostock ocupă locul doi, urmați în ordine de Jurich și Montana. In locul 5 se găsește Pierre Louis, urmat apoi de irlandezul Mac Stravick, Ellis, Ryan și Angelmann, deși acesta nu mai face categoria de câțiva ani.

Erorile acestui clasament se explică, dacă ținem seama de lipsa de informații a presei americane.

Federația engleză a alcătuit și ea destul de judicios scara valorii boxeurilor săi din imperiu. De remarcat că, spre deosebire de americani, Bostock este socotit a treia muscă din imperiu, după Peter Kane și Whalley.

Deasemeni Ryan este preferat lui Ellis în locul patru. O'Neil ocupă locul șase.

Turiello boxează cu Jean Morin

In sala teatrului Jovinelli din Roma urmează să se dispute astă seară matchul între Savaerio Turiello, competitor la titlul semi mijlociu al Europei și Jean Morin. Italianul, după victoria obținută asupra lui Orlandi, este la al treilea match în decurs de aproape o lună de zile, ceeace este mult. Turiello, prea încrezător în forțele sale, exagerează. Mai mult chiar, el pare să uite că în caz de înfrângere — chiar prin descalificare — învingătorul îl înlocuește automat în matchul pentru titlul Europei.

Este drept însă că Jean Morin, în mod normal, nu-l poate amenința, deși francezul a învins printre alții pe Humery, Bonetti și Milică Theodorescu. In ultimul timp francezul a susținut 2 partide în Iugoslavia, unde a reușit performanțe foarte slabe. Se pare deci că managerul lui Turiello este bun informator, așa ca o surpriză să fie exclusă.

In ultima şedinţă biroul permanent al U.F.S.R. a luat importante hotărîri

Federaţia de bobsleigh a primit însemnate ajutoare

Sediul Federaţiei de lupte s'a mutat în Bucureşti

Biroul permanent al U. F. S. R.-ului şi-a ţinut zilele trecute obişnuita şedinţă de comitet luându-se o serie de hotărâri care interesează bunul mers al mişcării sportive româneşti.

CINE A PARTICIPAT

Au fost prezenţi d-nii: George Plagino, M. Savu, Al. Cantuniari, C. Zahirnic, V. Canarache şi T. A. Davila.

D. Neagu Boerescu, director general.

Secretar de şedinţă d. Dem. Boicescu, subdirector.

FEDERAŢIA DE BOBSLEIGH VA PRIMI UN AJUTOR DE 100.000 LEI PENTRU AMENAJAREA PÂRTIEI DELA SINAIA.

Se acordă „Federaţiei Române de Bobsleigh" o subvenţie de 40.000 lei.

In plus, peste această sumă şi pentru realizările pe teren, F. R.Bobsleigh având a termina lucrările pentru amenajarea pârtiei de bob dela Sinaia — rectificarea viragiilor, instalaţii telefonice, a conductei de apă, etc.,—biroul permanent hotărăşte ca aceste lucrări să fie înscrise printre realizările sale, afectând pentru aceasta suma de lei 60.000.

FEDERAŢIA DE LUPTE VA AVEA SEDIUL IN BUCUREŞTI

Federaţia de lupte şi haltere împreună cu federaţia de popice erau singurele foruri sportive care nu-şi aveau sediul în Bucureşti.

Dela 1 Ianuarie 1939, federaţia de lupte îşi va muta sediul dela Timişoara la Bucureşti.

O NOUA SUBVENŢIE FEDERAŢIEI DE NATAŢIE

Se acordă „Federaţiei Române de Natajie" o subvenţie suplimentară de lei 6.000 (şase mii).

U. F. S. R. IN CONTINUA ORGANIZARE

D. T. A. Davila se numeşte preşedinte al Comisiunei de licitaţii din UFSR, iar d. C. Zahirnic ca preşedinte al comisiunei de recepţii.

NOUI CLUBURI AU CAPATAT AVIZ FAVORABIL PENTRU OBŢINEREA PERSONALITAŢII JURIDICE

Se vor înainta cu aviz favorabil, în vederea obţinerii personalităţii juridice, actele următoarelor grupări: Asociaţia Sportivă „Vulturii Carpaţilor" din Bucureşti; Societatea de Sport şi Gimnastică „Dovbuş" din Cernăuţi; Asociaţia Funcţionarilor Particulari din Iaşi; Societatea Sportivă a Meseriaşilor din comuna Periam; Societatea Sportivă „Rapid" din Călăraşi, judeţul Lăpuşna; Asociaţia Sportivă şi Culturală „Suter" din Bucureşti.

GRAŢIE INTERVENŢIEI U. F. S. R.-ULUI FEDERAŢIA DE MOTOCICLISM A FOST SCUTITA DE O MARE CHELTUIALA

D. director general Neagu Boerescu arată Biroului permanent că drept rezultat al intervenţiilor făcute de d-sa pe lângă Contele Bonacossa, preşedintele Federaţiei Internaţionale de Motociclism, la recentul congres al Federaţiei Internaţionale, **Federaţia Română de Motociclism a fost scutită de o sumă de aproape lei 85.000, provenind din cotizaţii întârziate de 8 ani şi pe care UFSR trebuia să le plătească anul acesta pentru ca Federaţia să nu fie radiată.**

UFSR nu va mai avea deci să plătească decât o sumă de lire sterline 16.11.8 care urmează a fi achitată fără întârziere încă în cursul acestui an.

Biroul permanent luând cunoştinţă cu satisfacţie de succesul acestei intervenţiuni, aduce călduroase mulţumiri d-lui Neagu Boerescu.

*

Se aprobă mai multe viramente şi rectificări asupra bugetului în curs.

Lt. Alexandru Budişteanu

a cerut înscrierea în Clubul Venus

Cererea va fi supusă spre aprobare în şedinţa de astăseară

Am primit aseară, la redacţie, vizita lt. Alexandru Budişteanu, unul dintre cei mai temerari conducători de bob din câţi avem în ţară. Excelentul sportiv ne-a comunicat, cu acest prilej, că a depus, în cursul zilei de eri, în mâinile d-lui av. Eladescu, vice-preşedintele grupărei Venus, o cerere de înscriere în formaţia negrilor.

Lt. Budişteanu, prezentând această cerere de înscriere, a înţeles ca pe viitor să participe, în toate concursurile naţionale şi internaţionale de bobsleigh, sub culorile grupărei Venus.

D. av. Eladescu a luat notă de proectele lt. Budişteanu, printre cari participarea la campionatul mondial de bobsleigh ocupă loc de frunte şi în sedinţa de astăseară, d-sa va supune cererea spre aprobare.

Intrarea lt. Budişteanu în formaţia negrilor ar însemna un mare aport pentru gruparea polisportivă, ştiut fiindcă actualul recordman automobilist pe distanţa Bucureşti-Braşov a rămas, împreună cu Alexandru Frim, cel mai de nădejde reprezentant al bobsleigh-ului românesc. Şi dacă proectele lui se vor solda cu rezultatele pe cari le scontează, nu este exclus ca, culorile României să fie, pentru a treia oară, arborate pe catargul victoriei, în campionatul mondial.

Omologarea unui record în aviaţie

ROMA, 13. — *Federaţia aeronautică internaţională a omologat recordul locot. aviator Pezzi, care a atins înălţimea de 17.093 metri.*

ARMSTRONG vrea să devină preot anglican...

Sub semnătura lui B. Musnik, corespondentul său din America, — „L'Auto" publică un articol foarte interesant privitor la Henry Armstrong.

Campionul negru este foarte credincios. El citeşte biblia de două ori pe săptămână şi mai mult, speră că atunci când nu va mai putea boxa să devină pastor. Cea mai mare plăcere a sa este să discute subiecte dintre cele mai serioase. El nu a neglijat educaţia sa.

După ce a urmat studiile elementare, a trecut la o şcoală superioară cu intenţiunea de a studia medicina.

In 1929 a părăsit şcoala şi povăţuit de jurnalistul Horace Greeley, s'a îndreptat spre California. A ajuns la Los Angelos, datorită ospitalităţii turiştilor automobilişti.

Aci Armstrong boxează ca amator, primind trei dolari de match, pentru a-şi acoperi cheltuielile zilnice.

Dar chiar aşa, pentru cel de al 13-lea copil al familiei Armstrong era destul, căci nu mai trebuia să adune mingiile de golf sau să vândă ziare, ca pe vremea când începuse să-şi câştige existenţa.

CAND II SURADE NOROCUL

Cu ocazia unei reuniuni de binefacere, organizată de vedetele Hollywoodului, a fost remarcat de către Al. Johnson, care îl recomandă managerului Eddie Mead şi, încrezător în posibilităţile viitorului campion, îi dă 10.000 dolari pentru cheltueli de antrenament. De aici, cariera ascendentă a lui Armstrong se cunoaşte.

Campionul negru a căutat să-şi asigure existenţa. Intr'adevăr, el şi-a cumpărat o frumoasă casă la Los Angelos şi şi-a plasat banii în asigurări, care îi aduceau rente sigure ca să trăiască până la sfârşitul zilelor. A făcut apoi importante donaţii la numeroase instituţii de binefacere şi mai ales ligei pentru progresul rasei negre. Armstrong e căsătorit, are două fiice şi este un părinte model.

Clasamentul jucătorilor francezi de tennis

Comisia specială a federaţiei franceze de tennis, a alcătuit clasamentul jucătorilor francezi.

Acest clasament, se prezintă astfel:

DOMNI: 1. Pétra; 2. Boussus; 3. Destremau; 4. Bolleli; 5. Féret; 6. P. Pellizza; 7. Abdesselam; 8. Lesueur; 9. Jourun; 10. Poulalian; 11. Goldschmidt; 12. Jamain; 13. H. Pellizza; 14. Berthet; 15. Favières, Sanglier şi Weiss.

DOAMNE: 1. Mathieu; 2. Landry şi Pannetier; 4. Neufeld; 5. Henrotin; 6 Goldschmidt; 7. Le Bailly; 8. Anne-Marie Simon; 9. Kleinadel; 10. Horner şi Warin.

E interesant de relevat că n'au fost clasaţi jucători consacraţi ca Borotra, Brugnon, AH. Martin-Legeay, etc. Aceasta din cauza lipsei de performanţe.

Greutăţile principalilor jockei din Franţa

Mai jos publicăm greutăţile pe cari le fac principalii jochei din Franţa. Aceasta pentru a evidenţia regimul pe care îl duc călăreţii din Occident pentru a se menţine la greutăţi convenabile şi pentru a fi în formă.

Numai Elliot care este în vârstă încalecă la 54 de kilograme.

Dăm mai jos lista lor şi greutatea respectivă:

W. Johnstone	52 kg.
C. Bouillon	52 „
M. Allemand	48 „
G. Duforez	52 „
G. Delaurie	52 „
A. Dupuit	48½ „
F. Rochetti	48 „
F. Hereve	52 „
L. Toche	50 „
C. Elliott	54 „
P. Villecourt	50 „
A. Tucker	43 „
R. Brethes	52 „
H. Semblat	52 „
G. Bridgland	52 „
J. Laumain	50 „
A. Rabbe	50 „
R. Ferre	53 „
J. Rosso	48 „

Stadiul Român pleacă astă seară spre Franţa şi Africa de Nord

Roş albaştrii vor susţine opt matchuri. Turneul va dura 28 zile

Continuând o tradiţie, Stadiul Român întreprinde cel de-al 7-lea turneu în străinătate, plecând astăseară, la orele 20, cu destinaţia Franţa şi Africa de Nord.

După ce în anii trecuţi au jucat în Anglia, Olanda, Danemarca, Italia şi Germania, în acest an, roş-albaştrii au reuşit să perfecteze un turneu pe cât de însemnat pe atât de interesant pentru rugby-ul românesc.

Durata turneului este de 28 zile, începând dela 18 Decembrie şi până la 15 Ianuarie 1939.

Bucureştenii vor susţine următoarele partide:

18 Decembrie, la Toulon (Franţa) contra reprezentativei locale.

25 Decembrie, prima zi de Crăciun, la Meknes.

26 Decembrie, la Fez.

29 Decembrie la Maracek.

1 Ianuarie 1939, la Rabat.

2 Ianuarie 1939, la Casablanca.

3—9 Ianuarie, recepţii date de sportivii din Maroc în onoarea lor.

12 Ianuarie, match la Bordeaux.

15 Ianuarie, Stadiştii vor susţine o partidă la Grenoble.

18 Ianuarie sosirea în Capitală.

JUCATORII CARE FAC DEPLASAREA

Conducătorul expediţiei este d. prof. Virgil Ion. Din comitetul Stadiului Român mai participă d-nii: Mişu Vardala şi Theodor Duţescu.

Alături de cari vor pleca următorii jucători:

Tudor Ion, Virgil Munteanu, Armand Gabay, Florian Ghiondea, Costică Turuţ, Ion Munteanu, Sică Ionescu, lt. Iuscinski, Marin Slobozianu, Beorge Blaşek, Alexie, Glăvan, George Niţescu, Crivăţ, Ar. Vogel, Bodeanu, Scarlat şi d-na Ioan.

Editura Societăţii Anonime „Universul". Bucuresti—România

ASOCIAȚIUNEA SIBIIU

Taxa poștală plătită în numerar conform aprobării dir. g-rale p. t. t. nr. 70.346/938

2 LEI

UNIVERSUL

12 PAGINI
272-1938

Redacția și Administrația: Palatul „UNIVERSUL", str. Brezoianu 23—25. Telefon: Centrala: 3.30.10; Redacția: 4.21.81. Redactor responsabil EUGEN DUMITRESCU

Proprietar: „Universul", S. A.
Adm.-delegat STELIAN POPESCU
Inscris sub No. 167, Trib. Ilfov

Nr. 272. — Anul I BUCUREȘTI. — Vineri 16 Decembrie 1938

ABONAMENTE: 3 luni LEI 150 | 6 luni LEI 270 | 1 an LEI 500

Campionatele mondiale de bobsleigh

La Cortina d'Ampezzo și St. Moritz

își vor da întâlnire cei mai buni specialiști din lume

România trebue să-și trimită reprezentanți

Competițiile mondiale se vor ține la 28 și 29 Ianuarie în Italia și la 8 și 9 Februarie în Elveția

Lt. Alexandru Budișteanu efectuiază, la Sinaia, o coborâre impresionantă

La Sinaia se fac mari pregătiri în vederea campionatelor naționale de bobsleigh, ce urmează a se ține în cursul sărbătorilor.

Pentru o cât mai perfectă organizare a acestor competițiuni, în cari reprezentanții României s'au dovedit a fi de talia celor mai mari specialiști din lume — țara noastră a deținut în două rânduri titlul european — d. col. Romano, președintele federației respective se va deplasa astăzi la Sinaia spre a supraveghea personal lucrările de amenajarea pistei.

SELECȚIONAREA REPREZENTANȚILOR ROMANIEI

Campionatele României de bobsleigh se vor disputa în superbul decor dela Sinaia, cu un dublu scop. Pe de o parte, ele au marea misiune a desemnării viitorilor deținători ai titlurilor naționale, iar pe de alta urmează să dea la iveală pe viitorii noștri reprezentanți în competițiile mondiale ce se vor ține anul acesta la Cortina d'Ampezzo și St. Moritz.

La Schreiberhau, în 1933 și la Engelberg, în 1934, lt. Alexandru Papană și ing. Alexandru Frim au scris două dintre cele mai strălucite — dacă nu chiar cele mai strălucite — pagini din istoria sportului românesc, aducând țării, invidiatul titlu mondial. Dece vreunul din urmașii lor, sau chiar Alexandru Frim, nu ar putea să ne reamintească de aceste zile de glorie? Credem că astăzi avem în fostul campion mondial și în lt. Budișteanu, două elemente capabile să lupte, oricând, cu cei mai buni bobeuri.

CAMPIONATUL BOB-URILOR DE PATRU PERSOANE

Ca de obicei, campionatele mondiale de bobsleigh se vor disputa și de data aceasta în două orașe și țări diferite. Campionatul bob-urilor de patru persoane se va desfășura în Italia, la Cortina d'Ampezzo, în zilele de 28 și 29 Ianuarie. Antrenamentele în vederea probei mondiale vor începe în ziua de 21 și importanta competițiune va fi încadrată într'o serie de alte interesante întreceri dintre cari notăm:

10, 11 și 12 Ianuarie: Campionatele mondiale studențești.

(Continuare in pag. 2-a)

Anul de aur al sportului bulgar

Ministerul Educației Fizice

și federațiile vor organiza, anul viitor, trei balcaniade și o sokoliadă

1939 va fi anul de aur al sportului bulgar, căci forurile bulgare de control superior vor organiza manifestări sportive de alură și amploare excepțională.

TREI BALCANIADE

Intr'adevăr, Ministerul Educației Fizice din Sofia a întocmit un senzațional proect pentru organizarea mai multor întâlniri internaționale de mare anvergură, care să servească la ridicarea sportului bulgar.

Se vor organiza în cadrul acestui proect trei balcaniade: atletism, natație și ciclism.

Federația bulgară de ciclism a primit deja acordul tuturor statelor balcanice.

...ȘI O SOKOLIADĂ

Tot anul viitor se împlinesc 40 de ani dela înființarea sokolilor bulgari, cari se numesc lunak.

Ministerul Educației Fizice, ține să sărbătorească această aniversare cu un fast excepțional și a și început pregătirile în vederea acestei sărbători.

Este evident că, cu asemenea manifestații, anul 1939 poate fi numit fără exagerare, anul de aur al sportului bulgar.

Bulgaria va participa

la campionatele mondiale de ski

Sofia, 14. — Federația bulgară de ski a hotărît să participe la campionatele mondiale dela Zakopane.

Pentru ca reprezentanții Bulgariei să fie cât mai bine pregătiți, vor fi concentrați douăzeci de zile într'o localitate de munte, unde, sub conducerea unui antrenor din Tirol, se vor pregăti intens.

PE DRUMUL GREU AL GLORIEI

DAPHNE WALKER, una dintre tinerele speranțe al patinajului acrobatic englez, se antrenează zilnic 4 ore. Ia-to într'o sărtură peste 5 butoae

Studenții români

invitați la campionatele mondiale universitare, de sporturi de iarnă

Capionatele mondiale universitare se vor desfășura între 19 și 25 Februarie în Norvegia.

Zilele trecute, studenții români au primit o invitație de a participa la acest campionat care cuprinde probe de: ski, patinaj, bobsleigh și hockey.

Invitația a fost trimisă direcțiunii A. N. E. F-ului, care urmează a hotărî, împreună cu Oficiul Universitar de Sport, dacă România va participa sau nu la această competițiune.

U. F. S. R. a acordat un termen de 3 luni antrenorilor străini

Astfel că Possack poate fi angajat de C. A. M. T.

Se știe că, potrivit unei decizii a UFRSR-ului, grupările noastre nu mai pot angaja antrenori străini, iar cei care activează în prezent în țară, legați fiind de contracte, vor trebui să plece la expirarea lor.

Iată însă că, în cursul zilei de eri, FRFA a primit o adresă din partea UFSR-ului prin care este înștiințată că s'a acordat un nou termen, de trei luni, antrenorilor străini.

Astfel că CAMT poate angaja acum pe Rossack.

De pe ghiață...

● **Aseară** pe patinoarul Oteteleșanu „Astra Română" s'a antrenat în compania Gloriei.

● **In continuare,** Telefon Club A a jucat cu echipa secundă. „Telefoniștii' au făcut un sever antrenament în vederea matchurilor cu Czarni și Sparta, la care au participat toți jucătorii.

Cele două combinate au jucat în următoarele formații:

A: Dron-Biro, Tico-Tănase, Sandy Botez, Tillea-Hușan și Alexandrescu.

B: Rațiu-Ego Munteanu, Brockl-Pană, Anastasiu, Petrovici.

Dela început jocul este vioiu, șarjele ambelor înaintări fiind periculoase.

Apărările imediate sunt la greu impas, dar totuși reușesc să respingă multe atacuri.

Inaintarea echipei secunde are mai multă coeziune și reușește să deschidă scorul prin Pană. Apoi Anastasiu (2), Pană, Ego Munteanu și Brokl, măresc avantajul. Hușan și Tico au marcat pentru echipa A.

La viitorul antrenament se vor juca cu mantineală și pe întreaga ghiață. Aceasta în vederea celor două partide internaționale mai sus amintite.

Turing Clubul României

anunță pe membrii săi că Duminică 11 Decembrie 1938, neîntrunindu-se numărul necesar de membrii, adunările generale vor avea loc în ziua de 18 Decembrie 1938 orele 9 și 10 în sala Liedertafell din București, str. Academiei 20, cu orice număr de membri prezenți.

1

AVENTURILE DETECTIVULUI WILLIAM THARPS

JOCHEUL DISPARUT

ROMAN SPORTIV de GEORGE MEIRS

TRADUCERE de CONST. TOMESCU

CAP. III

O CRIMA STRANIE

Ecoul pe care-l avu, a doua zi în ziare, inexplicabila dispariție a jockeului Arthur Winggs este încă prezent în amintirea tuturor; în public a provocat o stupefacție generală; evenimentul era așa de straniu încât nimeni nu îndrăznea să se aventureze spre a-i găsi o explicație plauzibilă; reporterii se mulțumiră deci să înregistreze faptul, pe care-l învăluiră, doar în comentariile indispensabile pentru lungirea manuscrisului.

Când intrai în biroul lui William Tharps, o privire aruncată pe parchet fu deajuns spre a mă convinge că el citise tot ceeace fusese tipărit în acea zi, în privința dispariției; pe covor zăceau aruncate în desordine mai mult de o duzină de ziare deschise la pagina unde fusese imprimat senzaționalul fapt.

Cum mă zări, detectivul apucă o foaie din grămadă.

— Iată, spuse el, la ce servește faimoasa libertate a presei.

Luai gazeta și o răsfoii; era un ziar monden; pentru a satisface masa cititorilor, foarte avidă de scandaluri, redactorul nu ezitase să se facă ecoul miilor de mici și mari răutăți, cari circulaseră în ajun la hipodrom, pe socoteala proprietarului lui *Golden Dick,* pe care îl alătura fără nici o noimă de „frumoasa necunoscută". Dar ceeace supărase, în special, pe William Tharps era informația cu care se încheia articolul:

„D. William Tharps, — scria acolo — *bine cunoscutul teoretician polițist, a fost solicitat de proprietarul nefericitului favorit, d. duce de Jorie, să cerceteze, pe socoteala d-sale, cauzele dispariției, care lezase într'o așa de largă măsură interesele d-sale de crescător".*

Eminentul detectiv nu putea îngădui să i se spună teoretician; aceasta echivala aproape cu o insultă și crezui că proasta lui dispoziție era în legătură cu ea.

— Ce crezi despre asta?, mă întrebă el când lăsai ziarul din mână.

Făcui un gest evasiv.

— Inseamnă, spuse el, să-l pui pe de Jorie într'o situație foarte neplăcută. Această informație, cu caracter special, venită după insinuările răutăcioase din corpul articolului, vrea să spună că bietul duce vede în Coussort pe singurul vinovat și că m'a însărcinat să-l demasc. E la fel de neplăcut pentru el, cât e de neconvenabil pentru mine.

— Neconvenabil ?

PENTRU CITITORII NOUI

In urma unei întâmplări puțin banale, petrecută la hipodromul dela Chantilly, detectivul William Tharps ia în cercetare ciudatul caz al dispariției jockeului Arthur Winggs, care trebuia să conducă în alergarea premiului Jockey Clubului, calul prietenului său, ducele de Jorie.

După ce stabilește că înainte de alergarea cursei, un străin l-a vizitat pe Winggs în cabină, detectivul arată că femeia cu care jocheul a fost văzut, pentru ultima dată vorbind, nu poate avea nici o legătură cu dispariția.

Și, deși aceasta e văzută, la Paris în mașină cu bookmakerul Coussort, bănuit deasemeni, el persevorează în credința că singura urmă care poate duce la găsirea vinovatului e un capăt aurit de țigare, găsit de el în cabina lui Winggs.

— E, bine, da! Ia presupune că acest Coussort este un *„deus ex machina"* al acestei misterioase afaceri; iată-l, acum, prevenit că sunt pe urmele sale: rolul lui nu poate fi de aici înainte altul decât acela de a-mi băga bețe 'n roate.

— Crezi în vinovăția lui Coussort ?

— „Teoretic", o admit. Aici, în Franța se dă prea multă libertate reporterilor; o să-i vezi astăseară sau mâine emițând părerile cele mai nebunești. Neputând conta, într'o astfel de afacere, decât pe propria lor imaginație, pentru a interesa pe cititori, ei nu vor ezita să-i bage în meandrele une intrigi rocambolești și vor crea astfel în massă curente de opinii cu atât mai felurite, cu cât vor fi mai numeroși. Trist este că, pentru a-și alimenta rubrica, ei hărțuiesc inspectorii de poliție și chiar pe însuși șeful siguranței și că, aceștia, nu pot să scape de ei decât spunându-le pe ici, pe colea, câte o informație exactă; unii mai abili, sau făcând parte din redacții mai de vază, găsesc chiar mijlocul de a intra în posesia unor știri pe cari foarte adesea interesul anchetei le-ar cere să rămână secrete și pe cari ei se grăbesc să le dea publicității, și să facă mare sgomot în jurul lor chiar cu riscul de a compromite toate eforturile polițiștilor. E unul din motivele cari mă fac să fiu așa de rezervat, chiar față de clienții mei și de ajutoarele mele oficiale. Ce faci în dimineața asta ?

— Nimic important, și daca...

— In cazul acesta, o să mă întovărășești.

El își îmbrăcă repede haina, își luă pălăria, ceru bastonul și mânușile, aprinse o țigară, apoi spuse :

— Devin maniac, Lynham; iată că nu pot să mă lipsesc de d-ta în cercetările mele. Nu râde; sunt dezolat de această stupidă înclinație: obicinuința este unul din cele mai periculoase năravuri omenești. Mă mângâi că, în cazul meu, sunt avantajat de faptul că am un tovarăș devotat și un confident de încredere.

Ieșirăm din apartament și nu știam ce să răspund tiradei sale când William Tharps, ale cărui gânduri se succedau în totdeauna într'un ritm extrem de rapid, mă luă de braț în momentul când voiam să pună piciorul pe cea de-a doua treaptă a scării.

— Bănuiești unde te duc, prietene, — spuse el.

— N'am nici cea mai mică ideie.

— La o femeie.

— O femeie ?

— ...de moravuri ușoare.

Zâmbii neîncrezător.

— E tocmai cum îți spun.

— Cum o chiamă?

— Jane Beryl.

— N'o cunosc.

— Nici eu, dar îi vom face cunoștința; fată frumoasă, dealtfel; ai văzut-o ieri seară în gara de Nord...

— „Frumoasa necunoscută" ?

— In persoană.

— Și când te gândești că bietul comisar se temea că nu o va putea regăsi.

— Cumsecade băiat !

Mă întorsei să privesc pe amicul meu; modul în care el exprimase aceste două cuvinte îmi părea foarte ironic. Detectivul părea totuși serios; nu văzui în colțul ochilor săi acea răutăcioasă încrețitură care, după câte știam, trebuia să sublinieze replica, iar buzele lui, întotdeauna batjocoritoare, erau acum strâns lipite.

El păru chiar că nu bagă de seamă aerul meu nehotărît și continuă fără nici un fel de tranziție :

(Urmează mâine)

Campionatele mondiale de bobsleigh

(Urmare din pag. I-a)

14, 15, 16 și 18 Ianuarie: Campionatele naționale ale Italiei.

CAMPIONATUL BOB-URILOR DE DOUA PERSOANE

Campionatul mondial al bob-urilor de două persoane se va ține la St. Moritz. Ca și la Cortina, probele mondiale vor fi încadrate într'un program la înălțimea importanței reuniunei ce se ve organiza în acest scop. Acest program are următoarea înfățișare :

2-3 Februarie: Cupa Deterding.

4-5 Februarie: „Marele Premiu" al bob-urilor de două persoane.

5-6 Februarie: „Derby"-ul bob-urilor de două persoane.

8-9 Februarie: Campionatul mondial al bob-urilor de două persoane.

11-15 Februarie: Cupa Argentine.

16-17 Februarie: „Derby-ul de Bobsleigh".

UN PROGRAM MAREȚ

Viitoarele campionate mondiale de bobsleigh sunt la înălțimea celor mai exigente cereri. Ca în nici un alt an, programul acestor manifestațiuni este grandios. Și este foarte probabil că el va atrage un număr record de concurenți. Tocmai deaceea se impune ca România, de două ori deținătoare a titlului mondial, să nu lipsească de acolo unde și-au dat întâlnire cei mai mari specialiști din lume.

Credem că aceasta este și părerea federației respective.

Jenny Dumitrescu

Echipa de rugby a Stadiului Român a părăsit aseară Capitala plecând spre Franța

Aseară la orele 19 a părăsit Capitala plecând spre Franța și Africa de Nord, echipa da rugby a Stadiului Român.

Impreună cu caravana rugbyștilor stadiști a plecat și atletul Dinu Cristea care, după cum am anunțat la timp, va alerga în câteva cross-uri internaționale din Franța și Maroc.

SPECTACOLE

Teatre

OPERA: Festival.
NAȚIONAL: matineu: Premiul Nobel; seara: Suflete tari.
TEATRUL STUDIO: Clownul.
TEATRUL COMOEDIA: Dragoste pe note.
TEATRUL LIBER (sub Comoedia): Mama.
TEATRUL REGINA MARIA: Azilul de noapte.
LIGA CULTURALA: Oedip rege.
ALHAMBRA: „1000 de ani pace".
TEATRUL MODERN: Miliția teritorială.
TEATRUL RELIGIOS (sala Liedertafel): Drumul Crucii.

Cinematografe

ARO: Oglinda vieții, jurnal și completare.
SCALA: „Tragedia imperială" și jurnal Paramount.
CAPITOL: Ultimul gangster și jurnal Metro.
CARLTON: „Frivola D-ră Brent" și jurnal Fox.
SELECT: Frou-Frou.
TRIANON: Capriccio și jurnal Paramount.
A.R.P.A.: Jockeul roșu, jurnal și completare.
BIZANTIN: Când o spioană iubește și Omul care prezice moartea.
FEMINA: Femeile șirete.
REGAL: „Albă ca zăpada și cei șapte pitici", jurnal Paramount.
BULEVARD PALACE: Magda și completare.
ROXY: Ultimul gangster și jurnal Metro.
ELISEE: Capriccio, și jurnal Paramount.
FORUM: Seducătorul și Leopardul Suzanei.
CORSO: Călărețul și Montana, jurnal și complectare.
AIDA: Blocada și Liliacul.
AMERICAN: Senorita și Mary Dungan e vinovată ?
ATENEUL TEI: Scandal în lumea bună și Mormântul lui Ginghis Dugan e vinovată ?
BARCELONA: Tarzan eroul junglei, Prințesa patinajului și trupă de reviste.
CARMEN: S'a născut un imperiu și Cum se cuceresc bărbații.
COTROCENI: A noastră e noaptea și Calîful din Bagdad.
DIANA: Stan și Bran alpiniști și Frații Ritz în Cei trei sportivi.
DACIA: Habanera, Submarinul D-1 și Vizita Suveranului la Londra.
DICHIU: Blocada, O nuntă ca'n poveste și Jurnal.
EDISON: Inger și Demon, Mi-am regăsit iubirea.
FLORIDA: Hoț de femei și Leopardul Suzanei.
FRANKLIN: Suflete în ceață și Flori din Nissa.
GLORIA: Amanda și Eva.
IZBANDA: Seducătorul și Bulu (Tigrul alb).
DOINA Frații Marx la curse și Dragostea e muzică.
ILEANA: Alarmă în India și Josette.
LIZEANU: Valea blestemată și Bastardul.
LOLICA: Insula păcatelor și Frații Marx agenți secreți.
LIA: Eu și Tu, Josette și Jurnal Fox.
LUCIFER: Mister Zero și Spaima indienilor.
MARCONI: „Manuela", „Prizonierul din Africa", jurnal Paramount și trupa de reviste.
MARNA: Casa din Malta, Jucătorul de șah și Trupa de reviste Titi Mihăilescu.
MODEL: Răzbunarea lui Drumond și Fantoma din Rio Grande.
MILANO: Șeicul și Liliacul.
NERO: Tigrul din Arizona și Rosalia.
NISSA: Veninul și 100 băieți și o fată.
NONI: Ultimul tren Madrid, Regele din Pecos și Revista Georgescu Iași.
ODEON: Seducătorul și Fiica orientului.
OMNIA: Necunoscuta și Poteca însângerată.
ORFEU: Aventurile lui Bufalo-Bill și Copilul durerii.
PARIS: Bătălia aurului și Capriciile destinului.
PAX: Trăim numai odată și O crimă fără importanță.
PACHE: Femeia diabolică și Parada nebunilor.
RAHOVA: Haimanaua și Sylvia Scarlett.
RIALTO (fost City): Când o spioană iubește și Floare de ghiață.
SPLENDID: Amanda și O lacrimă ascunsă.
REX: Pépé le Moko (Pasiune de apaș) și Alarmă în India.
TRIUMF: Spaima indienilor și Proscrisul.
TOMIS: Aventurile lui Marco Polo, Jurnal și complectare.
UNIC: O anumită femeie și Scandal fără motiv.
VOLTA BUZEȘTI: Neapole sub sărutul focului și Oameni în lanțuri.
VOLGA: Minciuna Ninei Petrowna și Revista revistelor.
VENUS: Când vrea femeia și Nick

CITIȚI

„TRUP și SUFLET"

FOOT-BALL

Lăsaţi şcolarii să joace football

Lăsaţi elevii să joace football. Chemarea aceasta cu certă alură biblică ar trebui să aibe aceeaşi rezonanţă.

Sunt şcolari, cari joacă football şi sunt numeroase echipele, cari au în formaţia lor elevi de şcoală.

Dar faptul acesta este oarecum clandestin.

Există încă instituită oprirea pusă de cei bătrâni pe instinctul de sport al celor tineri.

Ceeace nu mai este permis pentru timpurile noastre.

Fobia este poate explicabilă dar aceasta nu o justifică de loc. Cei bătrâni s'au format într'o vreme, care nu a cunoscut domnia sănătoasă a sporturilor.

Poate nu pot înţelege nici chemarea nici importanţa modernă a sporturilor.

Şi totuşi, este un lucru cert că sportul — în special jocul de football — formează unul dintre cei mai puternici factori de reprezentare a virtuţilor — nu numai atletice — ale unei naţiuni.

Iată, va începe în curând un vast proces de reorganizare a footballului românesc.

Şi în acest proces, care poate fi hotărîtor, noi credem că rolul esenţial îl au de jucat elevii de liceu.

Numai prin captarea şi pregătirea şcolarilor footballul românesc poate străbate criza, care îl mediocrizează, şi-şi poate asigura un progres real.

Este evident că pentru această modalitate e neapărată nevoe ca şcolarii noştri să fie nu numai lăsaţi dar şi încurajaţi să joace football.

In ipoteza că se va înţelege acest desiderat, care este totuşi de cea mai mare importanţă, prezentăm modul cum a fost soluţionată problema aceasta în şcoalele britanice.

Sistemul — dacă nu este aplicabil în foma lui britanică — poate suferi unele modificări pentru a putea să concorde cu realităţile noastre.

Iată în ce constă sistemul britanic de pregătire a şcolarilor viitori footbalişti.

„Football Association" întreţine o adevărată armată de antrenori flotanţi, cari rămân câte o săptămână în fiecare oraş şi predau câte o şedinţă de antrenament pe zi şcoalelor din acel oraş.

La aceste şedinţe, la cari asistă şi profesorii de gimnastică, se predau lucrurile elementare ale technicii jocului de football.

Şcolarii învaţă astfel cum să stopeze mingea, cum să dea cu capul sau cum să trimită mingia unui partener.

După ce a făcut un tur complet prin districtul, care îi este rezervat, antrenorul se întoarce pentru a vedea progresul făcut de elevi.

El corectează eventualele defecte şi predă mai departe noţiunile imediat superioare.

Footballul a devenit o materie de învăţământ şi este una din cele mai simpatice, pentrucă aceşti antrenori fiind aleşi dintre marii internaţionali englezi, toţi îi ascultă şi le urmează sfaturile.

Aceia cari vor intra mai târziu în marile cluburi profesioniste vor veni ocolo cu bazele jocului de football asimilate.

Va fi mult mai uşor pentru antrenorul englez să discute tactică şi strategie cu noul venit, pentru că acesta ştie cum se shootează, cum se pasează şi cum se opreşte o mingie.

Pentrucă toată lumea trebue să fie de acord că nu poate fi vorba de o discuţie tehnică până când jucătorul nu stăpâneşte noţiunile elementare ale jocului de football.

El poate să ştie foarte bine ce trebuie să facă într'o fază de joc dar dacă nu poate executa este ca şi cum nu ar şti să rezolve situaţia.

Apare evident deci că sistemul britanic de a pregăti pe şcolari este singurul care poate garanta o evoluţie progresivă.

Şi aceasta nu numai pentru jucătorii activi ci şi pentru publicul spectator.

Nu toţi şcolarii, desigur, vor deveni jucători de football.

Dar aceia cari au învăţat footballul... „pe băncile şcoalei" vor rămâne pentru totdeauna îndrăgostiţi de mingia rotundă.

Şi închipuiţi-vă ce spectatori înţelegători şi disciplinaţi vor fi aceştia.

Nu vi se pare că celebrul calm britanic în faţa fazelor celor mai încordate este în realitate o competenţă, care conduce la o înţelegere mai umană a greşelilor făcute de jucători pe teren?

PETRE STEINBACH

Nimeni nu vrea să tragă 11 m.

Duminică a avut loc la Sochaux matchul oficial de football dintre echipa balcanică şi Sète.

După cum se ştie, Sochaux, care anul trecut se găsea în primele locuri, în prezent deţine cu multă autoritate lanterna. Duminică Sète a condus până la pauză. După reluare însă, Sochaux obţine un penalty. Desigur, situaţie grea pentru trăgătorul care ar fi ratat lovitura, fiindcă în picorul său stătea un punct în clasament.

Toţi înaintaşii au refuzat să tragă lovitura; în schimb, la intervenţia energică a arbitrului, s'a găsit un curajos, Mattler, fundaşul stânga dela Sochaux, care, ce-i dreptul, a transformat impecabil lovitura, deşi era vizibil emoţionat.

Rezultatul de egalitate s'a menţinut până la sfârşit.

INCALŢAMINTE SOLIDA-EFTINA
Ghete-Pantofi-Bocanci
Gralex
Intreprinderile Grigore Alexandrescu
INTREPRINDERILE GRIGORE ALEXANDRESCU S.A.
MAGAZINE: Bucureşti: Strada Oituz 19, Şepcari 18, Calea Moşilor 323 şi cartierul Gării de Nord — Calea Griviţei 177 (sub Hotel Traian).
Provincie: Constanţa, Strada Ştefan cel Mare 27, Bazargic şi Topoloveni. 2700

Slovacia în Cupa Europei Centrale!!

Senzaţionala propunere făcută de d. Nadaş preşedintele ligii ungare, într'o consfătuire a conducătorilor de grupări profesioniste din Ungaria

Ungaria va susţine menţinerea C. E. C.-ului, chiar dacă Italia şi Cehoslovacia se retrag

Peste două zile se va decide la Bucureşti atât soarta Cupei Europei Centrale, cât şi a Cupei Internaţionale.

Căci, după cum se ştie, şedinţa comitetului plenar a C. E. C.-ului se va ţine Sâmbătă şi Duminică la sediul F. R. F. A.-ului şi cu acest prilej se va discuta şi în legătură cu viitorul Cupei Internaţionale.

NOURI AMENINŢĂTORI...

Ambele competiţiuni însă, sunt periclitate şi aceasta din cauza fie a unor conflicte mai vechi, fie din pricina actualei situaţii politice internaţionale.

Pe de o parte există vechi motive de conflict între Italia şi Ungaria, iar pe de alta o încordare între Ungaria şi Cehoslovacia, constituesc tot atâtea temeri în ce priveşte existenţa celor două competiţiuni. Temeri care urmează să se adevereasă sau nu, în şedinţa dela Bucureşti.

De aceia, această şedinţă capătă o notă de importanţă capitală.

Se va decide doar, soarta ambelor cupe.

O PROPUNERE SENZAŢIONALA

Iată însă, că „Nemzeti-Sport" sosit eri în Capitală, publică o scurtă ştire, dar de mare senzaţie.

Intr'adevăr, conducătorii echipelor din liga profesionistă s'au întrunit Luni seară într'o şedinţă comună, în cursul căreia s'a analizat soarta Cupei Europei Centrale.

Conducătorii grupărilor maghiare acordă acestei probleme o mare importanţă, mai ales că s'ar putea ca Italia şi Cehoslovacia să se retragă din competiţie, în timp ce Polonia anunţă că nu poate participa.

PUNANDU-SE ASTFEL PROBLEMA, D. EDMUND NADAS, PREŞEDINTELE LIGII PROFESIONISTE, A PROPUS CA SA FIE INVITATA SLOVACIA CARE ARE O FEDERAŢIE AUTONOMA. IN ACEST MOD, NUMARUL ŢARILOR PARTICIPANTE AR FI PATRU: UNGARIA, JUGOSLAVIA, SLOVACIA ŞI ROMANIA.

NU S'A LUAT INSA NICI O DECIZIE!

Propunerea d-lui Nadas a fost mult discutată în această şedinţă, dar conducătorii maghiari n'au ajuns la nici o concluzie în legătură cu ea.

S'A DECIS, IN SCHIMB, SA NU SE IA NICI O ATITUDINE PANA CAND NU SE VA CUNOAŞTE PRECIS, INTENŢIA FEDERAŢIILOR ITALIANA ŞI CEHOSLOVACA.

UNGARIA VA SUSŢINE EXISTENŢA C.E.C.-ULUI

Aceasta este prima concluzie a celor redate mai sus.

Indiferent de faptul că n'au luat o decizie, este un fapt cert că aceşti conducători unguri s'au declarat în mod indirect contra desfiinţării C. E. C.-ului. O dovedeşte însăşi propunerea d-lui Nadas, vie mărturie în acest sens.

Şi, evident, la şedinţa dela Bucureşti delegaţii unguri vor susţine existenţa competiţiei, ori care ar fi participanţii. Ceeace anunţă desbateri interesante pentru Sâmbătă şi Duminică.

Cazul Victoria - Rapid

Am publicat în ziarul nostru de eri darea de seamă asupra şedinţei comisiei campionatului naţional în care s'a judecat, în continuare, contestaţia Victoriei la jocul cu F. C. Rapid. Dat fiind felul cum a decurs audierea martorilor până acum, şi mai ales atmosfera acestui proces, socotim că unele explicaţiuni sunt neapărat necesare pentru marele public.

COMISIUNEA A SCAPAT DIN MANA DESFAŞURAREA... PROCESULUI

S'a putut vedea cu uşurinţă din dările de seamă ale şedinţelor, publicate de noi cu foarte mare exactitate, că anumiţi martori au trecut cu mult peste misiunea lor. Gruparea Victoria, când a solicitat proba cu martori şi comisiunea a admis-o, a făcut-o cu un scop delimitat; să se stabilească dacă în interiorul spaţiului îngrădit cu sârmă s'au produs incidente şi dacă au fost acolo persoane civile cari nu aveau calitatea să pătrundă în interiorul arenei.

DE CE S'A REFUZAT CITAREA IN ŞEDINŢA A D-LUI COL. DAVILLA?

Reamintim cititorilor că acum o săptămână am publicat o declaraţie scrisă a d-lui col. Davilla, vice-preşedintele F. R F. A., complect defavorabilă Victoriei. Clujenii au cerut ca martorul să fie citat în şedinţă pentru ca să-i poată pune şi unele întrebări dar, comisiunea a respins cererea pe considerentele arătate eri.

Şi pentru a face o demonstraţie clară asupra „intenţiilor" acestei declaraţii, cât şi asupra şubrezeniei argumentelor pusa în sprijinul lor, reproducem ultimul ei pasagiu:

„Nu compar aceste incidente cu cele dela Venus-Rapid, pentru că acolo un jucător de la Venus, eliminat de arbitru, a fost luat în primire de suporteri de-ai Rapidului, împiedicat să se explice cu arbitrul şi dus în brânci până la eşirea de sub tribună".

SCUZELE D-LUI FULGA

Un alt martor propus de F. C. Rapid, d. consilier Alfred Fulga, membru în comitetul federal, a căutat să explice raţionamentul care a stat la baza propunerii de rejucare a matchului Venus-Rapid, pe care a făcut-o atunci. Explicaţia servită, subtil, am văzut că nu poate sta în picioare de oarece, cu tot sistemul diferit în care sunt organizate campionatul şi Cupa României, partidele din ultima competiţie interesează pe terţi.

DECIZIA C. C. R. A FOST CASATA?

Dar pe lângă aceste scuze d. A. Fulga a mai făcut, în şedinţa de alaltăeri seară, o declaraţie şi anume că: sentinţa comisiunei Cupei României ar fi fost casată de comitetul federal, în şedinţa plenară ţinută astăvară.

Şi a mai adăugat următoarele precizări: propunerea a fost făcută de d. maior dr. Gh. Brezeanu şi d. general Gabriel Marinescu şi d. Fulga s'au abţinut dela discuţia problemei.

Or, gruparea Victoria pretinde că a cercetat toate procesele verbale încheiate în urma şedinţelor comitetului federal şi în nici unul din ele nu se află înregistrată o asemenea hotărîre.

Deci, în acest caz, sentinţa ar fi încă în picioare şi ar putea constitui un precedent pentru procesul în curs.

Football

● D. V. V. Tilea, președintele FRFA-ului, a primit eri pe d-nii maior Brezeanu și Paul Costescu, care au făcut rapoarte asupra deplasării echipei naționale la Praga.

● *Comisiunea districtuală* ține ședință astă seară, la ora 19.

● Este interesant de remarcat că Kispest a făcut pentru 17 și 18 Decembrie o ofertă și la Sofia.

Budapestanii au avut noroc la București...

● Jucătorii clujeni Pop III, Pal, Nistor și Felecan I, vor sosi în Capitală mâine dimineață.

● DELA București, Kispest va pleca la Istanbul unde va juca la 24, 25, 31 Decembrie și 1 Ianuarie în regia grupării Fener Bagtche.

● U. F. S. R. a aprobat matchurile cu Kispest de Sâmbătă și Duminică.

Sport școlar

Eri după amiază pe terenul U. F. S. R. s'a disputat finala campionatului de foot-ball al liceului Sfântul Gheorghe.

Clasa IV-a a învins clasa VI-a cu 15—4 (7—0).

S'au remarcat: Meșter — cel mai bun de pe teren — Georgescu și dela clasa VI-a Stefanidi și Gheorghe.

A arbitrat d. Buzduc. La match au asistat și d-nii profesori.

*

CSEH, faimosul înaintaș al Ungariei, intenționează să părăsească gruparea sa și să plece în Franța.

*

In campionatul vienez Duminică s'au înregistrat următoarele rezultate:

Austria—Grazer S.K. 6:2 (2:2).
Wacker—Steyr 4'2 (1:1).
Vienna—W. W. Neustadt 1:0 (0:0).

In fruntea clasamentului se găsește Wacker cu 17 puncte din 11 matchuri jucate. Urmează Admira cu 15 puncte din 10 matchuri jucate.

Rapid, Austria și W. S. C. au câte 13 puncte.

❖

BOCA JUNIORS din Buenos Aires a angajat un antrenor ungur în persoana lui Paul Fabian.

*

*

NEMZETI pleacă în turneu în Africa de Nord.

● In campionatul Cehoslovaciei Duminică s'au obținut următoarele rezultate:

Sparta—Sl. Ostrava 5:0.
Slavia—Kladno 6:3.
Pardubice—V. Zizkov 3:1.
Nachod—Liben 5:2.
Zidenice—Bratislava 5:1.
Sk Plzen—Bata 3:3.

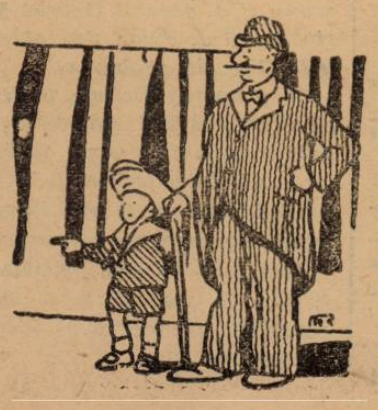

LINIA DE ATAC A LEADERULUI DERBY COUNTY, CEL MAI BUN COMPARTIMENT DE CLUB AL MAREI BRITANII

CINCI OAMENI CARI FAC APROAPE 60 MILIOANE LEI ȘI PRIMESC LUNAR BUGETUL UNUI MARE CLUB DIVIZIONAR DIN ROMANIA

Liania de atac a lui Derby Cou nty, leaderul campionatului en glez, cel mai bun compartiment ofensiv de club din Marea Brit anie. Dela stânga spre dreapta: Crooks, Astley, Mac Culloch, dix, Duncan

Derby este un oraș de provincie engleză cu Duminici monotone și... un club în prima ligă profesionistă.

Ceeace este important însă nu-i faptul că orașul are un reprezentant în prima ligă, și că acesta este leaderul campionatului.

Atenția opiniei britanice este atintită asupra lui *Derby County* pentrucă echipa posedă cea mai bună linie de atac din Anglia.

Crooks, Astley, Mc. Culloch, Dix și Duncan, quintetul ofensiv al leaderului, este cel mai bun compartiment pe care l-a avut vreodată un club de football, dela celebra linie a lui Arsenal: Hulme, David Jack, Lambert, James, Bastin.

Intr'adevăr, numai această înaintare din zilele de mare glorie a Arsenalului o poate întrece.

Ea este formată din doi englezi, Crooks și Astley, doi scoțieni Mc. Culloch și Duncan și un „gal" din Walles, Dix.

Toți cinci sunt internaționali și alcătuesc cea mai eficace linie de atac a primei ligi engleze.

In 19 matchuri au înscris 39 de goaluri și Derby County trebue să recunoască sincer că situația lui actuală, de leader, o datorează exclusiv acestui splendid compartiment.

Vi-i prezentăm la rând, începând cu extrema stângă Duncan, un scoțian lung și voinic, un admirabil atlet, care posedă o viteză și un shot cu adevărat extraordinare.

Celălalt scoțian al atacului este Mc. Culloch, fosta vedetă a lui Brentford și goalgetterul campionatului trecut.

Este de neînțeles cum a putut Brentford să-i dea drumul. De altfel plecarea lui o plătește foarte scump, căci celebrul club londonez este acum în ultimul loc și caută disperat să-l achiziționeze pe Broome, de la Aston Villa.

Se pare însă că Brentford s'a despărțit de vedeta înaintării sale numai în urma anumitor constrângeri.

Intr'adevăr, Mc Culloch, centrul înaintaș cu cel mai puternic shoot... cu capul, este un element excepțional din punct de vedere technic.

Este însă, în același timp, o vedetă incorigibilă și egoistă — în joc — ceeace a făcut să se nască un mare scandal între jucători

Lucrurile s'au petrecut aproape de sfârșitul campionatului și ele au făcut ca Brentford, care conducea autoritar, să se mulțumească în cele din urmă numai cu locul patru.

La terminarea campionatului majoritatea jucătorilor au cerut conducerii îndepărtarea lui Mc. Culloch din echipă și în fața atitudinii intransigente a jucătorilor managerul grupării a trebuit să cedeze.

Mc. Culloch n'a vrut să plece din Anglia și a părăsit Londra pentru a merge la Derby. Se pare însă că nu regretă de loc hotărârea lui.

Cei doi interi, Astley și Dix au fost cumpărați de la Aston Villa, când încă gruparea milionarilor din Birmingham, se afla în liga secundă.

Dix, interul stânga, este un blond firav și cu un început de chelie, care îi lărgește fruntea.

In modul acesta el are mai de grabă aspectul unui om de bibliotecă decât al unui profesionist al stadionului.

S'a distins de curând în echipa Wallesului, care a învins Anglia cu 3—2.

Celălalt inter, Astley, este mai puțin celebru, deși este un jucător excepțional.

Cu un corp atletic și un suflu inepuizabil, interul dreapta al lui Derby County este un adevărat tank... în genul lui Ted Drake.

In sfârșit, vi-l prezentăm pe Sammy Crooks, extrema cu cea mai mare viteză și cel mai puternic shot după Steele — de la Manchester City.

Este un tânăr de aproape 32 de ani, mic, îndesat și cu păr cărunt, pe la tâmple.

Sammy Crooks nu este însă un simplu profesionist ca ori care altul.

Mister Samuel Crooks ocupă o funcțiune oficială în footballul englez, el fiind președintele sindicatului jucătorilor profesioniști din Londra.

Aceasta este linia de atac a lui Derby County — cea mai bună înaintare de club a timpului de față.

Cinci oameni, cari fac împreună aproape 60.000.000 lei și primesc pe lună... bugetul unui mare club divizionar din România.

Dar pentruca Derby County, care nu-i nici Arsenal, nici Aston Villa și nici măcar Sunderland, să fie leaderul campionatului englez... toate sacrificiile devin posibile și mici.

Mai e nevoe să vorbim de popularitatea lor? Nu, desigur. Nu se va mira nimeni dacă Samuel Crooks va fi reprezentantul lui Derby în Camera Comunelor.

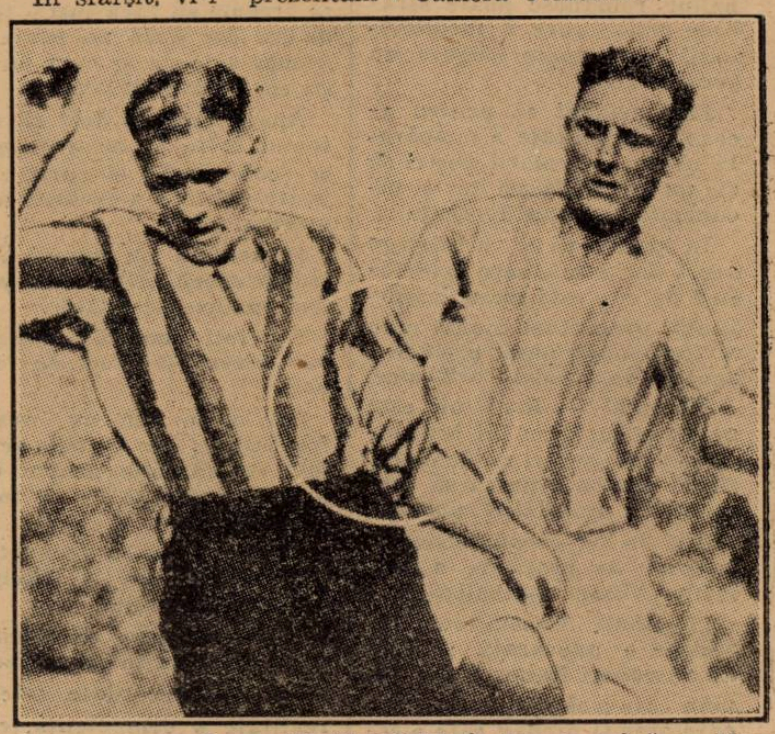

Observați cum Joung (Hudders field) îl ține de mână pe Mac Culloch (Dedby County)... ca un adevărat „stopper". Dar dacă arbitrul este greșit plasat nu poate vedea nimic

Liga de Nord

ține Duminică dimineață adunare generală extraordinară

Cernăuți (dela corespondentul nostru). — **Duminică dimineață la ora 8 va avea loc în localul Bursei, adunarea generală extraordinară a ligii regionale de Nord de hockey pe ghiață, cu următoarea ordine de zi:**

1. Prezentarea și verificarea procurilor reprezentanților de grupări.

2. Alegerea a patru membri în comitetul ligii.

3. Alegerea a 3 cenzori și 2 supleanți.

4. Chestiuni în legătură cu activitatea din acest sezon.

5. Diverse.

In cazul când la ora fixată nu se va întruni numărul necesar de membri, adunarea se va ține cu o oră mai târziu, cu orice număr de membri.

Se atrage atenția grupărilor că reprezentanții lor trebue să aibe procurile în regulă, pentru a avea drept de vot.

FOOT-BALL

Azi, la Giulești

Selecționabilii bucureșteni

și alți câțiva auxiliari, se antrenează la două porți

două reprize a 30 minute. Selecționabili clujeni sosesc mâine

Amenințat la un moment dat cu părăsirea și minat tot timpul de unii interesați, proectul turneului oriental a trecut de punctul critic și a început să atingă obiective concrete.

S'a format lotul jucătorilor, cari vor da membrii echipei naționale, s'au angajat matchurile cu Kispest și s'au fixat condițiile de antrenament.

AZI LA 10,30, LA GIULEȘTI

Primul antrenament a fost fixat pentru azi de dimineață, pe arena de la Giulești.

La antrenamentul de azi nu vor participa decât selecționabilii și unii jucători bucureșteni.

S'au format și echipele și cea din urmă defecțiune a fost evitată. Se speră că Mihăileanu, care plecase la Călărași în vacanță, va fi mâine, la Giulești, întrucât a fost anunțat în timp util.

Iată și cele două echipe, cari vor juca azi:

ECHIPA A: Sadowsky, Duce, Lengheriu; Bandrabura (?), Rășinaru, Costea; Oprea, Mihăilescu, Zăinescu, Auer, Naciu.

ECHIPA B: Negru, Ionescu Crum, Negrescu; Tache, Drăgan, Constantinescu, Oană, Moldovan, Baratky, Prassler, Gică Popescu.

Pentru caz de defecțiuni neprevăzute au mai fost chemați oborenii Petrescu, Anghelache și Dumitrescu și Ștefănescu dela Sportul Studențesc, cari și-ar fi găsit locul într'un din cele două combinate.

Aceasta dacă, bine înțeles, vor veni, întrucât Dumitrescu și Anghelache sunt elevi și au cursuri de dimineață.

Tot nesigură este și participarea lua Bandrabura, care este reținut de serviciu.

PROVINCIALII SOSESC MAINE

Clujenii vor sosi în capitală mâine. Ei nu vor fi încercați decât în al doilea match contra lui Kispest.

Intr'adevăr, Duminică selecționata va alinia, după toate probabilitățile, linia intermediară a Victoriei din Cluj: Pal, Pop Vasile, Nistor.

In mod sigur, formațiile cari vor juca Sâmbătă și Duminică, vor fi alcătuite după trialul de azi, la care vor asista foarte mulți oficiali, în afară de referendul unic și cei doi antrenori Steinbach și Braun Coloman.

Universul

a fost revelația turului de toamnă al campionatului districtual

In continuarea comentariilor noastre după terminarea campionatului districtual, asupra comportării echipelor, ne vom ocupa astăzi despre acele din categoria II-a, seria A. care e alcătuită în majoritate, din echipe extrem de redutabile.

Doi rivali cari s'au urmărit pas cu pas, au fost Universul și C. F. R. B. T.

REVELAȚIA CAMPIONATULUI

Campionul seriei este Universul.

Din cele nouă jocuri susținute. leaderul de toamnă al acestei serii nu a cunoscut nici o înfrângere. Mai mult, toate victoriile obținute au fost la scoruri categorice.

Toate acestea au adus echipei un goal average excelent care îi evidențiază perfect valoarea.

Singurul match nul, Universul l-a înregistrat în fața Metropolei și aceasta, din cauza unui formidabil ghinion.

Dacă vom analiza fiecare compartiment, va trebui să recunoaștem că au o omogenitate perfectă și tocmai aceasta constitue secretul comportărei leaderului.

Cu actuala formație, Universul nu mai poate pierde campionatul, fiind singura echipă a categoriei care a arătat dealungul celor nouă etape, o formă constantă.

Pe planul al doilea se situează campionul de anul trecut, C. F. R. B. T., o formație, deasemeni. cu mari posibilități.

SPORTUL MUNCITORESC, în prima etapă a campionatului, se anunța drept un serios candidat al primului loc. Și nu s'au desmințit. Până în ultimele jocuri când. alături de Universul, s'au impus printre cele mai puternice formații ale seriei.

METROPOLA a fost departe de ceiace promitea.

După un început promițător a slăbit în decursul campionatului și nu a putut ocupa în clasament decât locul al patrulea.

SBURATORII s'au „afirmat" în raport cu posibilitățile pe care le au.

Din rândurile codașilor între care se situa în trecut, a progresat simțitor oprindu-se la locul cinci, cu opt puncte.

CARTEA ROMANEASCA

Librarii nu au putut cuceri prea multe victorii având, în categorie adversari superiori.

La egalitate de puncte cu ei se află GRIVIȚA, o echipă destul de bună.

Un vechi rival al Griviței este BIRUINȚA care ocupă antepenultimul loc al clasamentului. In contradicție cu titulatura, Biruința nu a câștigat decât un singur joc.

Cu acelaș număr de.... victorii, îi urmează COLENTINA.

Mulți se vor mira văzând-o în penultimul loc al clasamentului, deoarece în trecutul campionat, aceasta se dovedise foarte bună, fiind printre fruntașele categoriei.

In acest campionat însă, Colentina a înregistrat numeroase defecte în conducere și cari normal, i-au dăunat.

Echipa care închee plutonul e GENERALA.

Formație cu un trecut glorios, a ajuns astăzi într'o situație foarte puțin plăcută.

Și aici însă, lucrurile s'au petrecut la fel ca și cu Colentina.

Fără un comitet de conducere care să poată regisa, dându-i moralul necesar, Generala s'a văzut nevoită să se prezinte pe teren cu o echipă incompletă care a cedat în aproape toate jocurile.

Iată clasamentul definitiv :

Universul	9	8	1	0	38: 7	17
C.F.R.B.T.	9	8	0	1	41: 6	16
Sp. Muncit	9	5	2	2	21:11	12
Metropola	9	4	2	3	18:18	10
Sburătorii	9	3	2	4	19:17	8
Cartea. Rom.	9	3	1	5	22:25	7
Grivița	9	2	3	4	11:15	7
Biruința	9	1	4	4	9:17	6
Colentina	9	1	3	5	11:23	5
Generala	9	1	0	8	6:57	2

Clasamente

la ordinea zilei . . .

FRANȚA

Olympique Lillois	11	7	3	2	17	
F. C. Sète	12	6	4	2	16	
A. S. St.-Etienne	12	7	2	3	16	
S. C. Fives	12	7	2	3	16	
F. C. Metz	12	7	1	4	15	
Racing C. P.	11	4	4	3	12	
R. C. Lens	12	4	4	4	12	
Ol. Marseille	12	5	2	5	12	
A. S. Cannes	12	5	2	5	12	
F. C. Rouen	12	4	4	4	12	
Havre A. C.	12	5	2	5	12	
Excelsior A. C.	12	3	3	6	9	
R. C. Strasbourg	12	3	3	6	9	
R. C. Roubaix	11	3	1	7	7	
F. C. Antibes	12	2	3	7	7	
F. C. Sochaux	12	2	2	8	6	

ITALIA

Torino	10	6	3	1	19	6	15
Liguria	10	7	1	2	14	8	15
Bologna	10	7	1	2	19	15	15
Roma	10	6	2	2	14	8	14
Ambrosiana	10	5	3	2	18	6	13
Genova	10	4	2	4	16	13	10
Bari	10	4	2	4	13	12	10
Napoli	10	3	4	3	9	10	10
Lazio	10	4	2	4	9	12	10
Juventus	10	3	3	4	7	12	9
Modena	10	3	2	5	12	19	8
Lucchese	10	3	2	5	12	23	8
Livorno	10	2	2	6	10	15	6
Novara	10	3	0	7	10	15	6
Triestina	10	2	2	6	5	10	6
Milan	10	1	3	6	9	12	5

Adevăratul SIROP PAGLIANO
al inventatorului
Prof. GIROLAMO PAGLIANO-Florența
Previne și vindecă INFLUENȚA
Compus exclusiv din substanțe vegetale, curăță și purifică organismul, pe care-l liberează străbătând intestinul, de toxinele cari infectează și cari otrăvesc sângele.
Cel mai vechi, neîntrecut sau egalat, dintre tratamentele naturale.
La farmacii și droguerii. 1100

Incă un mare club provincial

A luat ființă „A. S. Călărași"

sub conducerea d-lor col. Nica și E. Cialâc

Călărași. — Acum câtva timp, în sala de ședințe a palatului comunal, s'au adunat toți iubitorii și susținătorii sportului local, în adunare generală, pentru a se pune bazele „Asociației Polisportive Călărași".

Erau de față d-nii : colonel V. Nica, prefectul județului, Eugn Cialâc, primarul orașului, L. Belcin, ajutor de primar, Șt. Șerbănescu, președintele Tricolor-Venusului, I. Pascu, președintele districtului Călărași-Silistra, C. Mitrănescu. comandantul leg. de străjeri Ialomița, prof. Nicolaide, Cristea si Bratu, av. N. Popescu. Domnișoru. Mocanu. etc.

A prezidat d. av. St. Șerbănescu.

S'au discutat diferite propuneri pentru o cât mai bună desvoltare a sportului local, pentru a da posibilitate tineretului de a se fortifica cât mai mult, mai ales aici. unde paludismul este o piedică serioasă în calea sănătății lor.

După ce s'a hotărît înființarea clubului A. S. Călărași, o comisie compusă din d-nii : Șt. Șerbănescu, Nicolaide. C. Mitrănescu. I. Pascu, col. N. Diculescu, Filip Enescu, N. Mocanu, L. Belcin și prof. Cristea, a fost însărcinată pentru redactarea statutelor asociației.

CE VA FACE TRICOLOR-VENUS

Dela început, inițiatorii înființărei noue grupări au gândit ca sub noul nume să fie contopite toate grupările de football din localitate, fapt care implicit, ar fi dus la un fiasco, deoarece dispărea acel spirit de emulație și adversitate, atât de necesar menținerii unei valori ridicate.

Și ca să nu dispară renumele frumos de care este aureolat Tricolor-Venusul, club de veche tradiție și al unui trecut care se confundă cu înseși începuturile footballului local, transformarea în A. S. Călărași a fost combătută de toți acei care ani de zile au susținut-o și însuflețit-o.

Soluția propusă de d. St. Șerbănescu de a activa mai departe sub vechiul nume cu o conducere separată, dar sub egida „A. S. Călărași"-ului, a fost primită cu unanime aplauze.

Legătura între cele două conduceri o va face un membru ales de drept în comitetul A. S. C. Acestei propuneri i s'a raliat și noua grupare Victoria.

O ASOCIAȚIE POLISPORTIVA

Pentru a se da o cât mai mare intensitate activității tuturor domeniilor, A. S. Călărași, pe lângă secția de football în care vor activa cele două grupări, Tricolor-Venus și Victoria, va înființa secția de tennis prin aportul cel va aduce Tenis-Clubul, secție de popice, atletism și canotaj.

Ulterior, dacă nevoia o va cere, se vor crea și altele.

Inființarea nouei asociații vine să dea o nouă organizare sportului local, cu atât mai mult cu cât acțiunea nu vine dela particulari, ci de astădată vine dela autoritate care însfârșit a înțeles că numai astfel se poate îndruma și conlucra la ridicarea ideii de sport, nu numai a acelora care activează în formațiunile străjerești ci și celor din afară.

Aportul ce-l aduce autoritatea este desigur considerabil, atât moral cât mai ales material și prezența d-lor col. V. Nica, prefectul județului și Eug. Cialâc, primarul orașului, este o dovadă că bazele nouei asociații va fi din cele mai trainice.

SENZAȚIONAL!!
în ILUSTRAȚIUNEA ROMANĂ
O întâmplare stranie
— Cazul bizar al unei duble personalități —
„Loviturile spiritiste",
explicate de știință
In strada alchimiștilor din Praga
Actualitatea în excelente fotografii

Informaţii

● IATA cotele plătite la event :

LA TRIBUNA:
Comoara-Florita 325.
Sorvaneţ-Ieroşca II 11.100.
Ieroşca II-Lucifer II 1168.
Nation-Luntraş 268.

LA PELUZA :
Comoara-Florita 550.
Sorvaneţ-Ieroşca II câmp 129.
Ieroşca II-Lucifer II câmp 142.
Nation-Luntraş 750.

● JOPPA HANOVER a fost trecută la odihnă.

● OPANKA va mai disputa în acest an una sau două alergări.

● AMILKAR nu se resimte depe urma accidentului suferit Duminecă.

● **AZI este ultimul termen până când se mai pot face cereri de licenţă pentru alergările de trap din anul viitor.**

Alergările de trap

Băneasa Trap; ziua 23-a, Duminică 18 Decembrie
– PROGRAM DEFINITIV –

Premiul EMMA ARION
Condiţie (1/2) — 13.000 lei
2100 Fudul
2120 Ghimp, Zenit, Tais
2140 Candriu, Vrăjitor
2160 Adda Worthy, Beţiv, Natasa
2200 Dorka
2220 Petruş

Premiul ELLA BURNETT
Condiţie — 11.500 lei
1700 Zenit
1720 Mohor, Geisha
1740 Spic, Vrăjitor
1760 Tufănica
1780 General Worthy, Mura II, Aventurier, Handicap, Poeniţa
1800 Busuioc, Sorvaneţ
1820 Legionar, Petruş
1840 Lăcrămioara
1900 Ninon, Brebenea

Premiul EGAN
Handicap — 15.000 lei
2100 Friederike
2120 Pacahantos, Dolly Worthy
2140 Coconaş, Kismet, Rugina
2160 Fama, Colina, Ieroşca II, Oswalda, Talaz, Luntraş
2180 Lucifer II
2200 Kanada
2240 Bajadere

Premiul EDNA LEE
Handicap — 11.500 lei
1700 Luţa, Ghimp
1720 Dona Worthy, Bravo, Puica, Florita, Pinkerton, Spic
1740 Elixir, Sniejoc
1760 Jeles II, Bunel, Pikaver, Aventurier, Natasa, Brad
1780 Dorna

Premiul EMPHATIC
Condiţie (1/20) — 18.000 lei
2080 Pacahantos
2100 Coconaş, Ieroşca II, King Worthy
2120 Cupidon, Jeannine Worthy, Rugina, Talaz, Pleava, Luntraş
2140 Kundry, Viziru, Anny Worthy, Pock
2160 Blondella, Nation
2180 Pal, Ducesa, Uţa

Premiul EARL TODD
Handicap — 11.500 lei
1700 Comoara, Dame Wilton, Ivan, Luminiţa, Valmas, Voevod, Crăiasa, Lin, Kirasa
1720 Desiş
1740 Valona
1760 Dor de Ducă, Harr Boy, Guy Worthy
1780 Luna, Ostaş, Furor, Elena, Arvuna
1800 Fudul, Dudu Gordon, Pan Worthy, Primăvara, Peter Gordon, Sorana, Igen, Lancia
1820 Oborean, Dâmb

Premiul EVENTIDE
Record — 18.000 lei
1700 Duda
1720 Curier, Coconaş, Dolly Worthy, Kamaa, Peter Worthy, Sonia Worthy
1740 Edith, Cupidon, Talaz, Pleava, Ninon, Jarvis
1760 Viitor, Rosalinde, Wodka, Valenţio, Pal, Nation, Ideal, Vizirul, Guardian Girl
1780 Hannibal II, Theodora, Champion, Sam Worthy, Uţa
1800 Bajadere, Gretelbub
1820 Antrag

Şedinţa de eri a comitetului Jockey Clubului

Comitetul Jockey Clubului a ţinut eri seară şedinţă. Pe ordinea de zi au figurat o serie de importante chestiuni în legătură cu activitatea din anul viitor. De asemeni memoriul proprietarilor şi crescătorilor de pur sângi.

Chestiunile acestea necesitând timp pentru a se lua hotărîri, şedinţa a rămas în continuare pentru Vineri.

Interesante vânzări la Newmarket

La Newmarket în Anglia, au avut loc zilele trecute interesante vânzări de pur sângi, în prezenţa multor amatori străini.

Printre alţii a luat parte şi d. Weber din München, preşedintele comitetului hipic local şi preşedintele „Congresului internaţional pentru creşterea şi cursele de pur sânge", congres care sezonul viitor se va ţine la Budapesta.

D. Sol Gean, crescător australian, a achiziţionat la aceleaşi vânzări pe Hellenique, recenta câştigătoare a Cambridge hive-ului, pentru suma de 750 guinee.

Iepele de prăsilă au fost plătite scump. Astfel două fiice ale lui Blandford, Mrs Freeman şi Indira, una cu Orcelone şi alta cu Herod's Joy, au fost vândute la respectiv 1000 şi 1350 guinee.

După prima zi, vânzarea a fost mai puţin animată decât anul trecut, anul acesta rulând 200.044 guinee, faţă de 22.908.

Jocul austriac s'a inchis eri la Băneasa-Trap

La Băneasa Trap a continuat eri pariul austriac. Jocul a început cu 117.080 lei şi a ajuns la 135.390 de lei. Marea surpriză cauzată de Ieroşca II a determinat închiderea jocului care va continua Duminecă.

ERI LA BANEASA TRAP

O cotă de 11.100 pentru 10

Dublul succes al lui Fischer. Nation a câştigat premiul Drift Along. Surpriza cauzată de Ieroşca II Florita şi-a găsit cursa. Alergări spectaculoase

Reuniunea de eri dela Băneasa Trap a continuat seria succeselor societăţii hipice române. Cu toate că era zi de lucru, asistenţa a fost foarte numeroasă. Explicaţia o constituie desigur programul care fiind de bună calitate, a furnizat dispute spectaculoase. Deasemeni s'au înregistrat o serie de rezultate semnificative.

Mai jos ne ocupăm de principalele caracteristici ale reuniunii.

11.100 PENTRU 10

Caracteristica reuniunei a format-o quasi generalul eşec al favoriţilor. Outsiderii au avut o zi bună. Din această cauză la mutuel s'a înregistrat câteva cote mari.

Astfel combinaţia Sorvaneţ-Ieroşca II a raportat 11.100 pentru 10 iar eventul Ieroşca II-Lucifer II 1168 pentru 10.

Ieroşca II a plătit la mutuel 746 pentru 10.

DUBLUL SUCCES AL LUI FISCHER

Dintre conducătorii s'a evidenţiat talentatul Fischer. El a câştigat două alergări cu Lucifer II şi Comoara. Merite indiscutabile are la transformarea ultimei. A reuşit să facă cal de curse dintr'o mediocritate patentă.

Pe Lucifer II l-a condus cu mult tact şi energie în premiul Dean.

NATION A CAŞTIGAT PREMIUL DRIFT ALONG

Alergarea de seamă a zilei a fost premiul Drift Along, în care au concurat o serie din tră pașii bine cotaţi ai turfului nostru. Printre alţii Pock, Nation, Cupidon, Kundry, Ninon şi Centaur.

Iapa grajdului Sterea a repurtat o victorie deosebit de meritorie, care constitue un excelent certificat pentru posibilităţile ei actuale. A impresionat în special sfârşitul de cursă al fiicei lui Progres. De notat că Gaidaev a condus-o bine.

MERITUOASA COMPORTARE A LUI IEROŞCA II

Foarte bine a mai alergat Ieroşca II. Câştigând premiul Dixie Volo, surul a marcat una din cele mai bune valori ale lui, dacă nu cea mai bună chiar. Nu vom uita că a dispus la egyl de Pleava, Colina şi de Viziru la 20 de metri.

Fiul lui Ieroşca se află în plină formă.

SORVANEŢ ŞI GHIMP IN MARE FORMA

Admirabil au mai concurat Sorvaneţ şi Ghimp. Primul, deşi a avut o cursă nenorocoasă, fiind obligat să o coleească mult, şi-a adjudecat premiul Donald Belwin.

Borisiac l-a prezentat în mare formă.

Deasemeni impecabil a mai fugit Ghimp. Armăsarul din Gordon Peter a efectua: un parcurs corect în premiul Danezia şi a reuşit o performanţă excelentă. In acest sens pledează dealtfel şi recordul.

ALTE DOUA REZULTATE INTERESANTE

Rezultate interesante au mai obţinut Luntraş şi Florita. Luntraş şi-a adjudecat cu uşurinţă premiul Dora Hall în care a dispus de câţiva traăpaşi care ştiu să meargă. Facilitatea victoriei este un bun indiciu pentru roib.

Mergând fără greşală, Florita a câştigat a doua repriză a premiului Doctor Maxey, înregistrând un cronometraj mulţumitor.

Rezultatul şi descrierea alergărilor

1006. Premiul DOCTOR MAXEY — Condiţie (Rep. I)
(13,57) 8.000, 2.000, 1.000, 500 lei

998	COMOARA	1	1700	2 58	1.44¹	Fischer	41	38
1005	Va-ta	2	1800	3.01⁸	40⁸	Drăgoiescu	31	27
990	Fudul	3	1760	01⁸	43⁸	Slobozenco	170	141
1005	Primăvara	4	1740	04⁸	46²	Pavlic	24	22
946	Flăcău		1720	11	51	Voronin	4211	660
886	Dacia		1700	12⁸	53²	Andreyevsky	201	396
974	Luminiţa		1700	opr.	—	Gaidaev	3181	1980
1004	Desiş		1720	,	—	Ghinea	76	165¹

¹) dist. pt. mers neregulat.

COMOARA (Volo Worthy şi Carmen) aparţine Grajdului Carmen Volo şi este antrenată de E. Fischer.
Primă de crescător, lei 800, d-lui V. Cicei.
COTELE: Tribună, 41; 16, 14, 20. Peluză, 38; 16, 15, 27:10 lei.

Comoara, deşi dă un scurt galop la plecare, păstrează conducerea pe întreg parcursul. Pe primele sute de metri, este urmată de Desiş, care însă mergând neregulat este distanţat şi oprit. Apoi, în urmărirea Comoarei, trece Fudul, care galopează pe partea opusă tribunei şi în acest moment este întrecut de Va-ta. Aceasta, deşi galopează în două rânduri, nu mai poate fi ajunsă de Fudul, care o apropie până la jumătate de lungime. Primăvara care a galopat în două rânduri, a ocupat, la distanţă, locul al patrulea.

1007. Premiul DOCTOR MAXEY — Condiţie (Rep. II-a)
(14,25) 8.000, 2.000, 1.000, 500 lei

998	FLORITA	1	2180	2.55	1.35¹	Drăgotescu	40	62
980	Crai	2	1740	56⁸	41⁸	Crainic	90	140
987	Harry Boy	3	0760	57⁸	40⁷	Ghinea	145	501
987	Sorana	4	1780	3.01⁴	41⁵	Andreyevsky	34	24
998	Vrăjitor		1840	05¹	40⁸	Welch	20	26
964	Kirasa		1700	05⁸	49	Gaidaev	212	121
1004	Lin		1700	07⁸	50⁷	Szabo	248	125
987	Crăiasa		1720	opr.	—	Fischer	99	152¹

¹) dist. pt. galopuri repetate.

FLORITA (Wapiti şi Flora II) aparţine d-lui M. Abăluţă şi este antrenată de T. Drăgotescu.
Primă de crescător, lei 800, d-lui M. Abăluţă.
COTELE: Tribună, 40; 26, 22, 51. Peluză, 62; 32, 32, 60 lei.
Event: tribună, 325. Peluză, 550:10 lei.

In timp ce Vrăjitor şi Sorana galopează la plecare, Crai conduce, urmat de Harry Boy şi Florita, până în cel de-al doilea ocol, unde Florita trece în frunte şi nu mai poate fi ajunsă până la sosire. In spatele ei, Crai terminând puternic, la cel de-al doilea pretendând pe Harry Boy şi Sorana.

1008. Premiul DONALD BELWIN — Condiţie
(14,42) 9000, 2300, 1000, 700 lei

9992	SORVANEŢ	1	1730	2 46¹	1.33⁵	Borisiac	67	98
1000	Benito H. P.	2	1820	46⁵	31⁵	Vârlan	40	42
826	Redea	3	1780	48¹	34⁵	Moldov	66	38
999	Sonia Worthy	4	1820	49²	35⁷	Corol	148	197
992	Spic		1749	49⁸	37⁴	Gram	554	296
999	Curier		1800	49⁴	34⁵	Ghineg	109	65
1003	Zgomot		1760	51⁷	37⁶	Gaidaev	555	953
1001	Tava		1760	52¹	38	Drăgot	553	328
1004	Luna		1700	53⁸	42³	Tassop	222	164
1003	Brad		1760	57⁷	40⁸	Fischer	22	23
985	Legionar		1820	3.00⁸	39⁸	Sloboze	1222	740

SORVANEŢ (Texas şi Soran) aparţine d-lui S... şi este antrenat de P. Borisiac. D. Dumitrescu
COTELE: Tribună 67; 19, 15, 22. Peluză 98; ... 2, 21, 20 lei.
Primă de crescător lei 900 d-lui D. Tulcianov.

Imediat după plecare, Sorvaneţ galopează scurt, iar Brad, urmat de Redea, trece în frunte plutonului, iar Benito H. P. se apropie treptat de cali din frunte plutonului. Pe partea opusă tribunei, Brad galopează şi cedează, iar conducerea ostilităţilor şi-o asumă Sorvaneţ, talonat de aproape de Redea.

Pe linia dreaptă, Redea galopează şi Sorvaneţ este atacat de Benito H. P., care însă nu poate ajunge decât până la un cap de el. Redea rămâne a treia precedând pe Sonia Worthy.

1009. Premiul DIXIE VOLO — Handicap
(15,07) 10.000, 3000, 1500, 500 lei

1000	IEROŞCA II	1	2180	3.21	1.32²	Gram	746	380
1000	Bruma II	2	2160	21⁵	33¹	Komar	607	428
997	Colina	3	2180	22¹	32⁷	Szabo	102	142
1000	Pleava	4	2180	22²	32⁸	Dobres	80	213
993	Peter Worthy		2140	23⁵	35¹	Cristod	126	116
1000	Livada		2120	24¹	36¹	Pavlic	126	116
985	Viziru		2200	24⁸	33	Fischer	19	16
1003	Aventurier		2120	24⁸	36⁵	Popa	505	171
999	Champion jr.		2140	28²	37⁵	Ghinea	89	47
960	Sonora		2120	28⁴	38⁵	Zabelin	116	85

IEROŞCA II (Ieroşca şi Vegre) aparţine d-lor... şi este antrenat de T. Marcu. I. şi J. Bercovici
COTELE: Tribună 746; 130, 110, 22. Peluză 38... 0; 36, 50, 19.
Event: Tribună 11.100. Peluză 129 ca... imp.

Livada conduce urmată de Sonora, până pe p... artiea opusă tribunei, unde cea de a doua galopează şi rămâne. In urmărirea Livadei porneşte Ieroşca II care ajunge la cea de a doua treecre prin faţa tribunei unde ia şi conducerea, în timp ce Viziru, care se apropiase mult, galopează şi rămâne ultimul. In urmărirea lui Ieroşca II pornese Peter Worthy şi Bruma II iar Colina şi Pleava se apropie de cei din frunte. Pe linia dreaptă, Ieroşca II este atacat de Bruma II care ajunge până la un cap de sur. Peniru locul al treilea, Colina care galopează odată pe linia dreaptă, păstrează greu un mic avantaj asupra Plevnei.

1010. Premiul DEAN — Handicap
(15,27) 9000, 2300, 1000, 7000 lei

986	LUCIFER II	1	1748	2.35⁸	1.29⁴	Fischer	25	28
1002	Kismet	2	1700	35⁹	31⁵	Tassopol	48	58
986	Fama	3	1720	36⁵	31	Bordei	56	63
1000	V. Tiganilor	4	1700	36⁸	32¹	Butan	208	332
1002	Oszlany		1740	36⁷	30¹	Gaidaev	62	47
997	Oswalda		1720	38⁵	32⁸	Pavlic	73	48
1000	Dolly Worthy		1700	39⁵	34¹	Corol	125	153
997	Szelvesz		1700	41⁸	35	Ghinea	690	306
995	Friederike		1700	43⁸	36¹	Crainic	1562	570
306	Irnel		1700	46⁴	37¹	Dobrescu	625	570

LUCIFER II (Bob Amstrong şi Leanka) aparţine d-lui Dr. I. Pantelimon şi este antrenat de E. Marcenco.
COTELE: Tribună 25; 14, 21, 19. Peluză 28; 12, 14, 14 lei.
Event: Tribună 1168. Peluză 142 câmp.

Inel se menţine în frunte până la ieşirea din primul ocol, unde Voevodul Ţiganilor trece în frunte, urmat de Kismet şi Osvalda, care la prima trecere prin faţa tribunei galopează, dar îşi păstrează acelaş loc în alergare.

1011. Premiul DRIFT ALONG — Performanţă
(15,52) 10.000, 3000, 1500, 500 lei

976	NATION	1	1800	2.42⁴	1.30²	Gaidaev	51	69
985	Cupidon	2	1780	42⁸	31⁵	Pavlic	67	69
967	Pock	3	1820	43⁴	29⁹	Fischer	32	30
993	King Worthy	4	1760	43⁸	32²	Ghinea	231	91
1001	Busuioc		1720	43⁹	35¹	Drăgotescu	222	766
1001	Durdulia		1720	44⁸	35⁵	Corol	117	103
981	Duda		1780	44⁴	33⁴	Szabo	166	273
956	Centaur		1780	45	32⁷	Crainic	142	76
994	Kundry		1800	45⁴	31⁸	Bordei	107	99
992	Ninon		1780	46⁷	33⁷	Strijinuc	207	636
994	Jarvis		1800	48²	33⁴	Pântecan	251	69
967	Kamaa		1760	49⁵	36²	Butan	334	95
996	Handicap		1740	51²	37⁷	Borisiac	443	251
1003	Domnica		1740	56⁴	41⁴	Brânzea	83	91

NATION (Progres şi Lilly Axtell) aparţine Grajdului Sterea şi este antrenată de J. Marcu.
COTELE: Tribună 51; 21, 19, 17. Peluză 69; 21, 34, 15:10 lei.

Din plecare, ostilităţile sunt conduse de un pluton compact format din Busuioc, Durdulia şi King Worthy, urmaţi în deaproape de Duda, Centaur şi Cupidon. Pe partea opusă tribunei, Pock intră puternic, dar la abordarea ultimului ocol, galopează. Pe linia dreaptă, primul intră King Worthy, urmat de Cupidon, iar pe din afară puternic, înaintează Nation şi Pock. In luptă pe ultima sută de metri, King Worthy galopează şi este imediat imitat de Cupidon, iar Nation se desprinde în câştigătoare. Cupidon, repus din galop, păstrează locul al doilea urmat de Pock şi King Worthy, într'o sosire strânsă.

1012. Premiul DORA HALL — Condiţie
(16,16) 9000, 2300, 1000, 700 lei

1000	LUNTRAŞ	1	2160	3.19⁸	1.32⁸	Tassopol	40	60
1000	Talaz	2	2140	20²	31⁴	Dumitrescu	46	82
983	Leu	3	2140	20²	33⁸	Marcenco	fără	paru
1000	Pacahantos	4	2160	20⁸	33	Ghinea	174	151
993	Coconaş		2160	21¹	33⁵	Fischer	112	120
986	Anny Worthy		2220	22	31	Corol	38	29
993	Natasa		2120	25¹	37	Cercasov	25	20

LUNTRAŞ (Volo Worthy şi Lunca) aparţine d-lui Dan Noica şi este antrenat de T. Tassopol.
Primă de crescător lei 900 d-lui Col. I. Georgescu.
COTELE: Tribună 40; 26, 29. Peluză 60; 25, 37.
Event: Tribună 268. Peluză 750:10 lei.

Natasa pleacă pe picior greşit, şi la jumătatea primului ocol, Luntraş o depăşeşte şi îa conducerea. In spatele lui, Natasa merge prima parte a parcursului cap la cap cu Pacahantos şi Talaz, dar în urma a două galopuri, cedează. La intrarea în linia dreaptă, în spatele lui Luntraş se află cam pe acelaş plan, Pacahantos, Talaz şi Leu, intre care se dă lupta pentru locul al doilea. Finalmente, Talaz obţine avantajul asupra lui Leu. Pacahantos rămâne a patra.

1013. Premiul DANEZIA — Handicap
(16,41) 8000, 2000, 1000, 500 lei

1003	GHIMP	1	1760	2.50	1.36⁸	Slobozenco	41	63
992	Spic	2	1780	50⁴	35¹	Gram	251	288
1003	Pikaver	3	1820	50⁸	33¹	Ghinea	314	180
1004	Ostaş	4	1700	50⁸	40¹	Pavlic	38	45
978	Lancia		1720	51¹	39⁸	Fischer	107	84
1003	Pinkerton		1720	51⁴	36³	Gavrilescu	377	309
1005	Zenit		1760	53⁸	38⁴	Andreyevsky	134	131
1005	Dudu Gordon		1700	54⁸	42²	Gaidaev	30	30
978	Izma		1760	58⁵	41⁴	Voronin	83	84
1004	Valona		1700	dep.	—	A. Bota	376	179
1005	Puica		1780	51⁶	36⁸	Cristodorescu	502	180¹

¹) Dist. pt. galop sosire.

GHIMP (Gordon Peter şi Duduia) aparţine d-lui N. Stănciulescu şi este antrenat de C. Slobozenco.
COTELE: Tribună 41; 32, 66, 204. Peluză 63; 19, 49, 43 lei.

Valona păstrează conducerea până la ieşirea din primul ocol, unde galopează şi în frunte trece Ostaş, urmat de Lancia, iar din spate se apropie Ghimp, Spic şi Pikaver. Pe partea opusă tribunei, Ostaş deşi galopează, continuă să păstrere conducerea. Pe linia dreaptă, plutonul se strânge şi pe a doua parte a ei, Ghimp pe coardă, se desprinde în câştigător.

In spatele lui, Spic precede pentru locul al doilea pe Pikaver şi Ostaş care a galopat.

ŞTIRI

ERI LA BANEASA TRAP

● AU FOST DISTANŢAŢI :

Desiş în parcursul reprizei întâia a premiului doctor Maxey pentru mers regulat.

Crăiasa în parcursul reprizei a doua a premiului Doctor Maxey pentru galopuri repetate.

● AU FOST OPRIŢI :

Luminiţa şi *Crăiasa* în parcursul premiului Doctor Maxey (repriza I-a).

Crăiasa în parcursul reprizei a doua a premiului Doctor Maxey.

● D. T. TASSOPOL a fost amendat cu 500 lei deoarece a jenat cu cravaşa un concurent în premiului Dora Hall.

HANDICAPUL CAILOR DE 3 ANI DIN UNGARIA

In numărul de ieri al ziarului nostru am publicat handicapul general al cailor de doi ani.

Azi facem loc aceluia al cailor de trei ani. Topweight sunt Bernadote şi Alibi. Ambii sunt cotaţi la 89 de kilograme

Bernadotte	89	Diktator	78	Arusha	74
Alibi	89	Drusza	78	Mire valo	72½
Dugo	86½	Pillatus	78	Quinio	72½
Alcazar	85	Szekfü	77½	Hadrian	72
Dragonyos	84	Cifra	77	Progressiva	71½
Szantas	84	Film	77	Bombe	71
Hos	83	Riado	77	Agrippina	71
Askari	82	Destroyer	76½	Diadem	71
Janicsar	82	Oculi	76½	Nepita	71
Danko Pista	81	Abrand	76½	San Francisco	71
Vinko H.	81	Kevely	76	Derwish	70
Nordwind	80	Seregely	76	Diszpolgar	70
Föhn	79	Virtus II	76	Nora	70
Martini	79	Arizona	76½	Rakoncaztalan	70
Bric-à-Brac	78½	Egyetlen	75½	Rojtos	70
		Aratas	75	Perelö	69½
		Arpad	75	Viruij	69½
		Karvalay	75	Juno	69
		Osborne	75	Ave Caesar	69
		Rejtveny	75	Aviso	69½
		Top Iat	75	Caddie	68
		Sydney	74½	Dobos	68
				Irun	68
				Faun	67½
				Gratia	67½
				Rohanj H	67½
				Hindu	66
				Nicolette	66
				Tisane	66
				Blonde Kathrein	65
				Fergeteg	65
				Muki	65
				Trefa	65
				Ravasz	63½
				Bearnaise	63
				Mecs	63
				Vlezta	63
				Babona	62
				Pir	62
				Sereny	62
				Pakozd	61
				Simpang	61
				Fütykös	60
				Kongo	60
				Arlane	59½
				Siber	59
				Dalnok	58½
				Pandora	58½
				Arra valo	58
				Dolova	58
				League of Nations	58
				Blackie	57
				Mindenes	56½
				Bakafantos	56
				Liliom	56
				Adisababa	55½
				Cinus	55
				Arisztid	54½
				Cassander	54½
				Bonvivant	54
				Kibocsato	54
				Nines több	54
				Fullank	53
				Lublo	52½
				Victoria	52½
				Ungvar	52
				Ditro	51
				Inflagranti	51
				Laguna	51
				Ohaj	50
				Csilla	48½
				Kegyetlen	48
				Szarka	48½
				Bodrog	47½
				Panama	47
				Mateosz	46½
				Mari	45½
				Pamcel	45
				Vacsora	44½
				Drama	43½
				Trude	42½
				Perepaty	38

Modificări de distanţe

In urma rezultatelor de eri, în programul alergărilor de Duminică au survenit următoarele modificări :

I. Ghimp 2140.
II. Sorvaneţ 1820.
III. Luntraş 2180, Ieroşca II şi Lucifer II necalificaţi.
IV. Florita 1740, Ghimp şi Pikaver necalificaţi.
V. Pacahantos 2100, Ieroşca II 2120, Talaz 2140, Luntraş 2140.
VI. Comoara 1720.

Un veritabil pur sânge

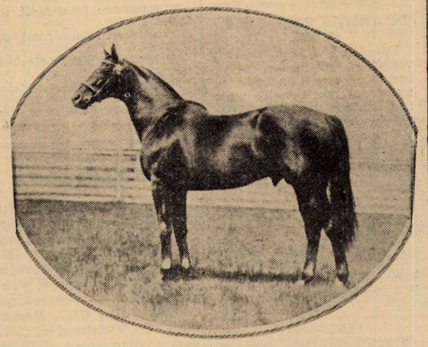

MANN O'WAR,
calul care a făcut epocă în hipismul mondial

CICLISM

A fost fixat

Calendarul internaţional al curselor pe şosea pe 1938

La 10 Decembrie s'a reunit, la Zürich, congresul pentru întocmirea calendarului internaţional al curselor pe şosea pe 1938.

Calendarul are următoarea înfăţişare :

FEBRUARIE

5. — Criteriul internaţional de „Cross Ciclo-Pedestru".

MARTIE

5. — Criteriul dela Cannes şi Criteriul „L'Echo d'Alger".
14-19. — Paris-Nissa (Petit Nicois şi L'Auto).
19. — Milano-San Remo (Gazzetta dello Sport); Campionatul Franţei de „Cross Ciclo-Pedestru" (UVF).
26. — Criteriul Naţional (Paris-soir); Anvers-Gand-Anvers.

APRILIE

2. — Turul Flandrei (Sportwereld).
9. — Paris-Roubaix (L'Auto); Turul Toscanei.
9-10. — Bordeaux-Arcachon - Bayonne-Arcachon.
15-30. — Turul Marocului (Vigie Marocaine şi L'Auto).
16. — Paris-Bruxelles (Le Soir şi L'Auto).
23. — Circuitul Morbihan (Nouvelliste du Morbihan şi L'Auto); Circuitul provinciilor Flamande.
30. — Paris-Caen (L'Auto).
27-18. — Turul Italiei (Gazzetta dello Sport).

MAI

7. — Paris-Tours (L'Auto); Marele premiu „Schweinfurth".
14. — Bordeaux-Paris (L'Auto); Turul Vaucluse (SU Cavaillon şi L'Auto); Liége-Bastogne-Liége; Circuitul international dela München (amatori).
18. — Circuitul Parisului (L'Intran.).
20-23. — Turul Luxemburgului.
21. — Paris-Angers (M.V.C. Angevin şi L'Auto). Marele premiu al Federaţiei Italiene.
22-4 Iunie. — Turul „Sud-Est"-ului (Petit Marseillais).
25-29. — Turul Belgiei (Dernière Heure).
28-29. — Paris-Saint-Etienne (Ville de Saint - Etienne şi L'Auto).
31-11 Iunie. — Turul „Sud-Vest" (Petite Gironde).

IUNIE

1-24. — Turul Germaniei.
3-8. — Marele premiu Wolber (L'Auto).
3-11. — Turul Belgiei Independenţi (Les Sports. Bruxelles).
4. — Paris-Rennes (V.C. Rennais şi L'Auto): Turul Piemontului.
4-11. — Turul Est-Centrului.
9-11. — Marele Premiu al Alpilor (Germania).
18. — Campionatul Franţei Valone (Les Sports, Bruxelles).
25. — Circuitul Muşchetarilor (L'Auto)
28. — Circuitul International Profesionist (Berlin).

IULIE

2. — Paris-Limoges (U.C. Limousine şi L'Auto).
7-9. — Milan-München (amatori).
10-30. Turul Franţei (L'Auto).
16. — Turul Lazio (Roma).
22-30. — Turul Poloniei
30-6 Aug. — Sărbătorirea federală a U.V.F. (Uniunea velociped. franceză).

AUGUST

5-12. — Turul Elveţiei.
11-13. — Copenhaga - Berlin (amatori).
13. — Campionatul Belgiei.
14. — Circuitul Varese
15. — Paris-Dieppe (U.V.F.).
20. — Turul Lacului Leman.

SEPTEMBRIE

2-3. — Campionatul mondial la Varese.
3-11. — Turul Ungariei (amatori).
9. — Criteriul Aşilor (Paris).
9-24. — Turul celor 3 mări.
17. — Marele Premiu al Naţiunilor.

OCTOMBRIE

1. — Cupa Maschini (Italia).
29. — Turul Lombardiei.

*

Campionatul Italiei se va alerga anul acesta în trei probe: prin adiţiuni de puncte.

Cele trei probe sunt: Turul Campaniei (25 Iunie); Turul Lazio (16 Iulie); Circuitul Varese (11 August).

*

Cursa Paris-Nisa, este vorba să fie amânată cu 5 zile pentru a nu umbri din valoarea şi succesul cursei italiene Milan-San-Remo.

Ciclo – cross

Duminică se va alerga ultima cursă a anului

Duminică 18 Decembrie se închide stagiunea 1938, printr'o probă de „cros-ciclo-pedestru", regizată de „F.R.S.C.", şi rezervată nelicenţiaţilor.

In interesul celor care se vor „războiu" Duminică, repetăm traseul probei şi câteva puncte mai importante ale regulamentului cursei:

Pentru popularizarea sportului ciclist, „F.R.S.C." organizează Duminică 18 Decembrie 1938, un „cross-ciclo-pedestru" deschis tuturor nelicenţiaţilor, posesori de biciclete.

Adunarea concurenţilor se va face începând dela ora 9,30, în faţa Palatului de Justiţie, iar plecarea se va da la ora 10,30.

Traseul este următorul :

Pe biciclete: Palatul Justiţiei, Splaiul Unirii (până la Radu Vodă (steag roşu).

Je jos: Radu Vodă—Lemaitre (steag galben).

Pe biciclete: Lemaitre—Calea Văcăreşti până în deal, la închisoarea Văcăreşti (steag galben).

Pe biciclete: Mandravela, la dreapta, pe şos. Olteniţa, până la cimitirul Bellu (steag roşu).

Pe jos: cimitirul Bellu-Societatea Inainte (steag galgen).

Pe biciclete : Soc. „Inainte"—calea Şerban Vodă până la b-dul Mărăşeşti (steag roşu).

Pe jos : B-dul Mărăşeşti—până la podul Şerban Vodă (steag galben).

IN ATENŢIA PARTICIPANŢILOR

Punctele unde alergătorii vor trebui să cobaore de pe biciclete vor fi indicate cu un steag roşu, iar cele unde trebue să se urce pe biciclete, cu un steag galben.

Concurenţii sunt obligaţi să descalece numai la steagul roşu şi a merge pe jos dela steagul roşu la cel galben, cu bicicleta în mână. Acei cari nu se vor conforma acestei dispoziţiuni vor fi descalificaţi.

Se atrage atenţia alergătorilor că urmează să concureze cu bicicletele şi costumul cu care îşi fac zilnic serviciul.

INSCRIERILE

Inscrierile, fără taxă, se primesc la sediul F.R.S.C. din calea Victoriei 29, et. 3, până Vineri 16 Decembrie, ora 18.

Până în prezent, s'au înscris la ciclo crossul pedestru de Duminică, următorii :

1. Chira Nic. distribuitor de ziare.
2. Irimia Năstase, distribuitor de ziare
3. Marin State, distribuitor de ziare.
4. Baboi I., distribuitor de ziare.
5. Stoicescu Gr. funcţ. comerc.
6. Nistor Stan, distribuitor de ziare
7. Colţea C., distribuitor de ziare
8. Cornud Gh., distribuitor de ziare.
9. Gâdei E., distribuitor ziare.
10. Irimia Marin, distribuitor de ziare.
11. Mistaţă Fl., distribuitor de ziare.
12. Stan C., distribuitor ziare
13. Bolocan Dum., distribuitor de ziare.
14. Cornea V., distribuitor de ziare.
15. Stoian P. distribuitor de ziare.
16. Pandelică A., distribuitor de ziare
17. Lazăr M., distribuitor de ziare.
18. Murgan Fl., distribuitor de ziare.
19. Olteanu Fl., distribuitor de ziare.
20. Sabo V., distribuitor ziare.
21. Mureşeanu Vasile, distribuitor de ziare.
22. Chioreanu I., distribuitor de ziare.
23. Pegeanu Niculaie., distribuitor de ziare.
24. Pegeanu Const., distribuitor de ziare.
25. Neagu Ştefan, distribuitor de ziare.
26. Chira Fl., picolo la Royal
27. Dumitrescu Jean, distribuitor ziare.
28. Zaharescu Ioan, funcţ. tip. Victoriei.
29. Zaharescu Gică, funcţ. tip. Victoriei.
30. Nicola Nicolaie, distribuitor de ziare.
31. Şerbănescu Tănase, funcţ. Carpaţi.
32. Dumitrescu Gh., funcţ. Carpaţi.

Convocare

Următorii alergători : Tudose, Ţapu, Hrenciuc, Hapciuc, Niculici, Feordeanu, Steinhardt M., Ţoncu, Tălmaciu, Cristea, Ardeleanu, C. Grigoriu, Mokesch, Bekmann, Pustay, Pantazescu, Safanov, Dina Gh., Norhadian, Cr. Teodorescu, Silivestru, Cotroceanu şi Gnat, sunt convocaţi azi după amiază la ora 6 la redacţia ziarului nostru.

SKI

La Vatra Dornei se va organiza o săptămână a skiului

Pregătiri intense în localitatea din nordul ţării

Vatra Dornei 13. — *Oraşul din nordul ţării se pregăteşte în vederea sezonului de sporturi de iarnă.*

In aşteptarea fulgilor de zăpadă, cluburile din localitate au întocmit programul de activitate.

O SAPTAMANA A SKIULUI

Clubul Dorna, de comun acord cu O. N. T., intenţionează organizarea unei săptămâni a skiului, între 25 Februarie şi 3 Martie.

In cadrul acestei săptămâni se va organiza un concurs la care vor participa skieuri din Polonia şi Cehoslovacia, alături de cei mai buni skieuri români.

Tot în cadrul acestor concursuri se vor desfăşura şi campionatele Carpaţilor de Nord, iar în cursul lunei Ianuarie, diferite concursuri cu caracter propagandistic.

Insfârşit, O. N. T. va înfiinţa o şcoală de ski care va fi condusă de un profesor absolvent al cursului dela Bâle.

SCRIMA

Sala de arme a Cercului Bucureştean găzduieşte astăzi al doilea concurs de spadă

Concursul de spadă pentru cupa de spadă Dinu Cesianu, programează astă seară, în sala Cercului Bucureştean, a doua etapă.

Prima s'a ţinut în luna Noembrie, bucurându-se de participarea a şase escrimeuri. Clasamentul general a fost următorul:

I. C. Athanasiu (Metropola) 10 puncte.

II. Prof. A. Bazilescu (Cercul Bucureştean) 8 puncte.

III. Gr. Neculcea (Cercul Bucureştean) 6 puncte.

IV. P. Havaleţ (Metropola) 5 puncte.

V. G. Kalinowski (Metropola) 4 puncte şi

VI. Slt. M. Popescu (Cercul Militar) 3 puncte.

Concursul de astă seară începe la orele 19

Asalturile se vor ţine la trei tuşe şi se va utiliza aparatul electric.

Traseul Turului axei Berlin—Roma

Sporturi mecanice

Duminică se desfăşoară concursul automobilist în teren variat

Astăzi, la ora 13, al treilea antrenament
Inscrierile se inchid tot azi, la ora 20

Pentru a treia oară, iniţiatorii primului concurs automobilist în teren variat vor servi drept ghid, celor cari vor să pornească în recunoaşterea terenului.

Deşi precedentele explorări nu au avut darul să se bucure de o afluenţă suficientă, organizatorii nu au disperat şi cu o binevoitoare răbdare, stau din nou la dispoziţia alergătorilor, pe cari îi invită astăzi pe parcurs.

PLECAREA

Pentruca participanţii să nu fie stânjeniţi în activitatea zilnică s'a decis ca şi acest al treilea antrenament să se ţină tot în timpul prânzului când, cu puţină voinţă, fiecare poate găsi 2 ore libere.

Astfel, şi astăzi, plecarea pe traseu a fost fixată pentru ora 13, când concurenţii urmează a fi prezenţi în faţa garajului ing. Jean Calcianu.

Se atrage atenţia participanţilor că, acesta fiind ultimul antrenament cu caracter oficial — se va mai face unul Sâmbătă, mai mult pentru punerea la punct a amănuntelor de organizare — este de dorit ca ei să răspundă apelului organizatorilor, întrucât în ziua concursului nu se va lua în considerare nici o contestaţie în legătură cu eventualele greşeli de parcurs. Este deci în interesul concurenţilor să recunoască traseul şi să şi-l întipărească, cât mai bine, în memorie.

INSCRIERILE

Cu această ocazie vom reaminti alergătorilor noştri automobilişti că înscrierile pentru concursul de Duminică se închid tot astăzi la ora 20, adeziunile putându-se înainta, până la această oră, d-lui ing. Jean Calcianu, strada Ghiocei 20.

CONDIŢIUNI

Trecând peste amănuntele de antrenament şi înscrieri, ne vom ocupa, pe scurt, de condiţiunile esenţiale ale primului concurs automobilist în teren variat, organizat la noi în ţară.

Intrecerea se bazează pe viteză pură, victoria urmând să fie acordată aceluia dintre concurenţi care va acoperi cei aproximativ 50 km. ai parcursului, în cel mai scurt timp.

Este dela sine înţeles că, spre a putea ocupa un loc în clasamentul competiţiunei, concurentul va trebui să respecte traseul şi mai precis, controalele. Lungirea traseului sau abandonarea şoselelor în favoarea câmpului sunt admise, cu condiţia trecerii pe la punctele ce vor fi indicate atât la antrenament cât şi înainte de plecarea în cursă.

Ajutorul străin în caz de împotmolire nu este interzis. Se recomandă concurenţilor lanţurile de roţi.

STARTUL

Plecările se vor da Duminică dimineaţa de pe velodromul din şoseaua Ştefan cel Mare, de pe loc cu motorul în mers, la intervale de câte trei minute şi în ordinea indicată de sorţi. In caz de întârziere, concurentul se va putea prezenta la plecare, după ce startul a fost luat de toţi ceilalţi participanţi. Se va considera însă că el a plecat la ora ce i se indicase prin tragere la sorţi.

PARCURSUL

In linii generale, traseul competiţiunei se prezintă precum urmează:

Velodromul din şoseaua Ştefan cel Mare, (plecarea) — şoseaua Ştefan cel Mare — bariera Vergului — şoseaua Vergului — şoseaua Pantelimon — parcul Pantelimon (o bucată prin pădure) — peste câmp din nou în şoseaua Pantelimon — şoseaua Cernica — parcul Cernica — o bucăţi prin pădure, apoi peste câmp şi printre arbori în şoseaua vicinală Cernica— Pasărea — şoseaua Călăraşilor — parcul Pusnicul — şoseaua Pasărea — Cozieni — Găneasa — Moara Domnească — Dobreşti — Principele Nicolae — şoseaua Pantelimon — şoseaua Ştefan cel Mare — velodrom (sosirea).

PE PARCURS

Pe întregul traseu, concurenţii sunt obligaţi să respecte legile circulaţiei ţinând dreapta şi neîmpiedicând să treacă pe cei cari s'au dovedit a fi mai rapizi. Un concurent ajuns din urmă trebue să lase pe adversarul său să treacă, în cazul când o oblicare nu i-ar provoca împotmolirea. Pe porţiunile perfect practicabile, dar înguste, cei ajunşi sunt obligaţi, dacă împrejurările o cer, să oprească chiar, spre a lăsa drum liber celor cari au câştigat teren.

Regulamentul competiţiunei se bazează pe sportivitatea concurenţilor şi juriul concursului va avea să decidă, în ultima instanţă, în cazul când vre-o contestaţie ar interveni.

O STARE DE SLĂBICIUNE INGRIJORĂTOARE

QUINTONINE *triumfă*

„Am 31 de ani, scrie Dl. M. René PESTY, 5, rue d'Alsace-Lorraine din Garenne, şi ajunsesem într'o stare de slăbiciune în adevăr nèliştitoare. Injecţii, poţiuni, nu au folosit. Am încercat Quintonine, care cel puţin este un produs natural. Termin abea primul meu flacon şi rezultatul este cu totul deosebit".

Quintonine este un extract concentrat lichid cu bază de plante tonice aperitive şi stomachice, la cari glicero-fosfatul de calciu adaogă elementele sale reconstituante. Amestecul de Quintonine cu un litru de vin de masă dă instantaneu un litru întreg de vin fortifiant delicios, suveran în toate cazurile de slăbiciune, anemie, depresiune, lipsă de poftă de mâncare. Un păhărel înaintea fiecărei mese — şi veţi regăsi repede bucuria de a trăi.

QUINTONINE

PRODUS FRANCEZ. — LABORATOARELE HELIN

Dă înfăţişare bună

LA FARMACII ŞI DROGUERII

Gruparea Arma nu a renunţat la proectatul concurs de moto-cross

Ne-am exprimat, într'un număr precedent, bănuiala că gruparea motociclistă „Arma" ar fi renunţat la organizarea concursului de moto-cross pe care îl proectase pentru iarna aceasta.

Eri am avut însă prilejul să vedem pe unul din mai marii acestei grupări, a cărui activitate a culminat în anul în curs, şi am putut afla, cu destulă plăcere că, suscitata formaţie motociclistă nu a renunţat la ideia organizării concursului de moto-cross.

Conducătorul grupării „Arma" ne-a făcut cunoscut, cu ocazia întrevederii de eri că, regulamentul proectatului concurs este în studiu şi nu va întârzia să apară. Asupra datei însă, când această competiţiune urmează să se desfăşoare, nu s'a stabilit încă nimic precis. Rămâne de văzut dacă nu se va utiliza, în acest scop, sezonul în care probabilitatea existenţei zăpezii va fi mai mare.

Automobiliştii italieni în Africa

Dornici să ia un avans de puncte asupra adversarilor lor la titlurile de campioni, automobiliştii italieni îşi vor începe mai de timpuriu activitatea, pentru sezonul viitor. Ei vor cunoaşte focul public din primele zile ale anului.

După ce şi-au preparat materialul necesar unei campanii sovere, ei au urmat un antrenament special pentru menţinerea condiţiunei fizice şi apoi au pus la cale primele expediţii. Acum câteva săptămâni, trei dintre cei mai buni conducători ai Italiei s'au îmbarcat pentru Sudul Africei atingând, zilele trecute, ţinta finală a călătoriei lor.

In Africa automobiliştii italieni vor participa la primele două „Mari Premii" ale anului. Cele două competiţiuni se vor ţine în cursul lunei Ianuarie.

Antrenament cu urmări grave

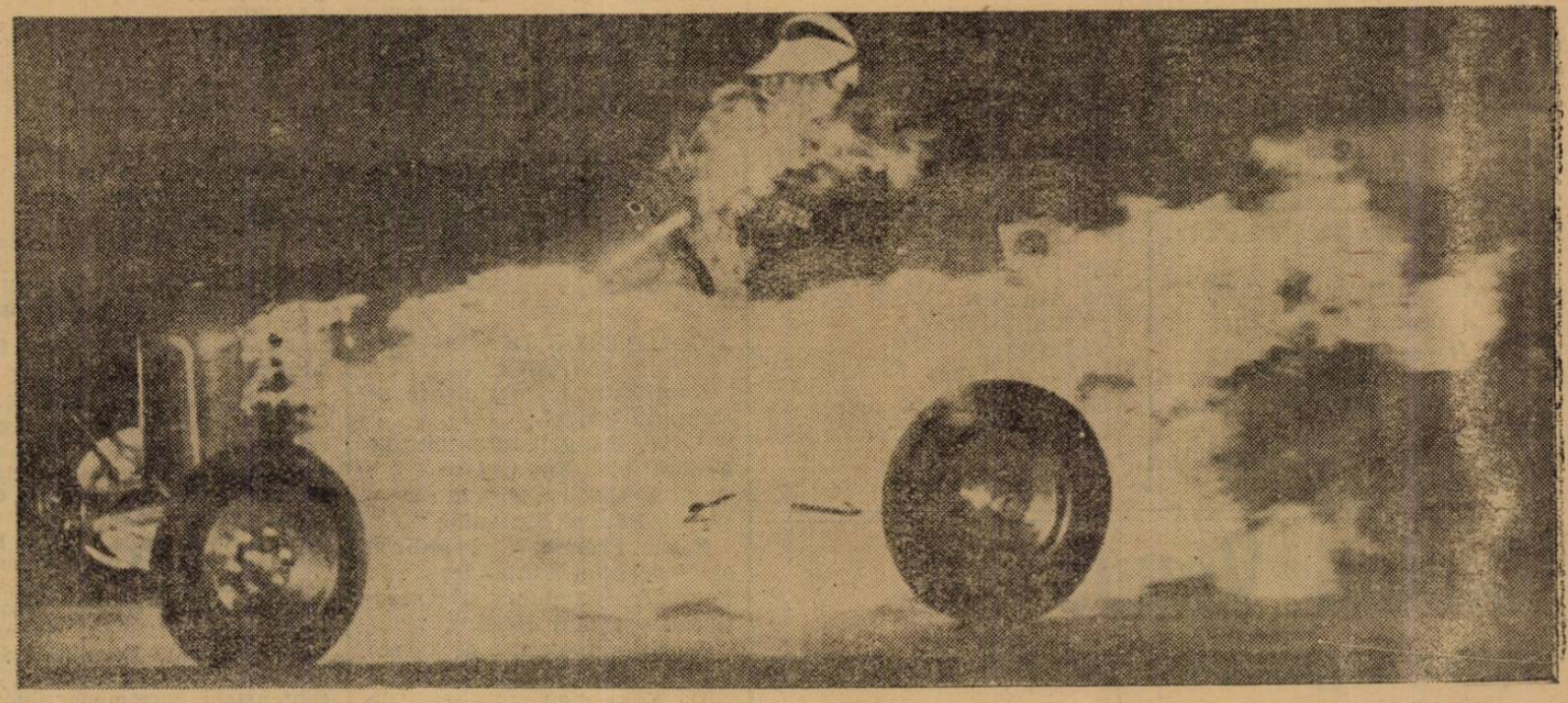

Spre a putea înregistra un document senzaţional trebue să îi ia locul întâmplării. Iată o fotografie a unei tragice curse.

In vederea „Marelui Premiu Los Angeles", câţiva concurenţi încercau pista, de faţă fiind numai doi reporteri fotografi.

Deodată, bolidul lui Fred Friday explodă exact în dreptul lor. Fotografii apăsară maşinalicește pe declanşator şi se retraseră spre a nu se expune flăcărilor.

Deşi a reuşit să iasă din maşină, Fred Friday, şi-a dat sfârşitul la spital, înainte de a i se putea da vreun ajutor.

ATLETISM

Având concursul statului

Federaţia bulgară de atletism va organiza jocurile balcanice

Sofia, 14 (prin telefon dela corespondentul nostru). — **Este fapt stabilit că jocurile balcanice din 1939 se vor desfăşura la Sofia.**

Reprezentanţii federaţiei bulgare de atletism primind un însemnat ajutor material din partea Statului şi-au asumat organizarea viitoarei balcaniade de atletism.

IN PRIMELE ZILE ALE ANULUI 1939 SE VOR TRIMETE INVITAŢIILE

Federaţia bulgară va trimete în primele zile ale anului 1939 invitaţiile de participare la viitoarele jocuri balcanice. Ca şi în trecut, naţiunile vor fi invitate pe cale oficiale, prin ministerul de externe bulgar.

BULGARII AU ŞI INCEPUT PREGATIRILE

Deşi până la viitoarea balcaniadă mai sunt opt luni, **forul de specialitate din Sofia a şi întocmit un plan de lucru în vederea grandioasei manifestaţiuni, care va avea darul să scoată atletismul bulgar din anonimat.**

Un antrenor străin va fi angajat dela 1 Ianuarie, iar atleţii buni, concentraţi în Sofia şi supuşi unui riguros antrenament de gimnastică ; în sfârşit, concursuri de selecţie şi de descoperire a nouilor elemente vor fi organizate în lunile Mai, Iunie şi Iulie.

Intr'un cuvânt, o adevărată ofensivă se va porni, având de scop a ridica clasa atletismului bulgar.

UN MARE STADION

Jocurile balcanice se vor desfăşura pe un stadion grandios, care este în construcţie şi care va fi inaugurat cu acest prilej.

O ŞCOALA PENTRU OFICIALI

Insfârşit, federaţia bulgară va înfiinţa o şcoală pentru viitorii oficiali ai jocurilor balcanice, aceasta pentru ca organizarea technică a competiţiunii să nu aibă nici o scădere.

Bulgaria ţine foarte mult ca a X-a balcaniadă să obţină cel mai desăvârşit succes şi, după cât se pare, aşteptările nu vor fi desminţite.

Anul atletic 1938

110 şi 400 m. garduri

Ne ocupăm în numărul de faţă de cele două curse de garduri şi, aruncând o privire asupra performanţelor realizate în acest an, constatăm că situaţia s'a menţinut staţionară, în comparaţie cu anii trecuţi şi că nici un hurdler nou nu a apărut.

La 110 m. Maesciuk a fost şi în acest an cel mai bun, Negru în sensibil progres iar Herold şi Krupka mai puţin străluciţi ca anul trecut.

La 400 m. cantitativ pare că s'ar fi realizat un progres.

Lăpuşan a fost cel mai bun, Maesciuk constant iar Krupka nu ştim din ce motive nu a mai putut fi în forma de acum un an. Un nume nou, profesorul Covaci, care credem că antrenându-se ar putea deveni un excelent specialist în această dificilă probă.

Iată acum situaţia la 110 m. garduri :

1938

15.8 Maesciuk Dr. Vodă Cernăuţi.
16.1 Negru Vif. Dacia Buc.
16.2 Herold Astra Braşov.
16.2 Krupka Esta Sun Oradea.
17.4 Banffy C. A. Cluj.
17.6 Liszkai C. A. Cluj.
18 Sever C. A. Recaş.
18.5 Serbacov Vif. Dacia.
18.8 Mossberger S. S. G. S. Braşov.
18.9 Talski Jahn Cernăuţi.
18.9 Györfy C. A. Cluj.

1937

15 s. 6 Maesciuk.
15 s. 9 Herold.
16 s. Krupka.
16 s. 3 Negru.
17 s. 6 Banffy.
18 s. Schulller.
18 s. 3 Spaniol.

1936

15 s. 9 Maesciuk.
16 s. Negru.
17 s. Krupka.
18 s. 5 Talscki.
18 s. 8 Spaniol.
19 s. Nagy.
19 s. 2 Ciaclany.

400 M. GARDURI

1938

57.8 Lăpuşan Metropola Buc.
59 Maesciuk Dr. Vodă Cernăuţi.
60.2 Krupka Esta Sun Oradea.
60.3 Talscki Jahn Cern.
60.8 Covaci C. A. Cluj.
61.7 Spaniol St. Rom. Buc.
62.1 Banffy C. A. Cluj.
63.8 Serbacov Vif. Dacia.
64.2 Simionescu Vif. Dacia.
67.8 Vămanu St. Rom.

1937

57 Krupka.
58 Lăpuşan.
59 Maiesciuk.
61.3 Lazar.

1936

58 s. 2 Lapuşan.
58 s. 3 Maesciuk.
60 s. 7 Lazar
62 s. 2 Kranze.

Clubul Venus

îşi va organiza o secţie de marş

Conducerea clubului Venus intenţionează să organizeze în cadrul secţiei de atletism şi o secţie de marş.

In acest scop, negrii proectează, pentru sezonul viitor, organizarea unor mari manifestaţiuni de acest gen.

Conducerea technică a secţiunii o va avea unul din cei mai reprezentativi mărşălui. tori români.

De pe pistă...

Federaţia franceză de atletism este serios preocupată de problema antrenorului ; in acest sens s'a adresat forului de specialitate polonez care i-a recomandat pe fostul recordman mondial la aruncarea greutăţii Heljasz.

✱

Anualul match internaţional Germania-Franţa a fost fixat pentru 2 Iulie 1939.

✱

Al doilea match Polonia-Franţa se va disputa la 10 şi 11 Iunie 1939 la Paris.

Buletinul jocurilor olimpice

Naţiunile invitate. Programul tuturor sporturilor. Comitetul de organizare

In legătură cu jocurile olimpice, ultimul buletin de presă al comitetului finlandez cuprinde o serie de chestiuni interesante, despre care am vorbit în numerele trecute ale ziarului nostru.

CUM A FOST STABILIT PROGRAMUL

Atletismul	**21—28 Iulie**	**1940**	**Stadiul Olimpic**
Lupte	**21—29 „**	**„**	**Hali de Foires**
Greutăţi-haltere	**25—26 „**	**„**	**Hali de Foires**
Scrimă	**21 Iul.—3 A.**	**„**	**Westend**
	SPORTURI NAUTICE:		
Yachting	**23—27 Iulie**	**„**	**Harmaja**
Canotaj	**25—27 „**	**„**	**Baie de Taivallahti**
Vâsle	**30 Iul.—2 A.**	**„**	**Baie de Taivallahti**
Cu pânze		**„**	**Jämijärii**
Tir	**24—27 Iulie**	**„**	**Malmi**
Ciclism	**25—30 „**	**„**	**Käpyla**
Natatie	**27 Iul.—3 A.**	**„**	**Stadiul Nautic**
Gimnastică	**29 Iul.—1 A.**	**„**	**Stadiul Olimpic**
Box	**30 Iul.—4 A.**	**„**	**Hali des Foires**
Equestră	**30 Iul.—4 A.**	**„**	**Laakso, Munkkiniemi, Stad Olimpic**
Football	**21 Iul.—3 A.**	**„**	**Oraşe de provincie, Pallokenttä şi Stadiul Olimpic**

COMITETUL DE ORGANIZARE

Comitetul de organizare se compune astfel :

J. W. Rangell, preşedintele Federaţiei Finlandeze de Sport şi Cultură Fizică, director al Băncei Finlandei ;

E. de Frenckell, preşedinte al Federaţiei Finlandeze de Football şi membru al Direcţiunei oraşului Helsinki ;

J. Nelo, membru al direcţiunei oraşului Helsinki ;

U. Kekkonen, ministru de Interne şi preşedintele Federaţiei Finlandeze de atletism;

E. Krogius, membru C. I. O.

M. Pekkala, deputat, şef al direcţiunii forestiere ;

General H. Osterman, comandantul-şef al armatei finlandeze.

NAŢIUNILE INVITATE

Afganistan, Africa de Sud, Germania, America Centrală, Argentina, Australia, Belgia, Bermudes, Bolivia, Bulgaria, Canada, Ceylon, Chili, China, Columbia, Costa-Rica, Cuba, Danemarca, Egipt, Spania, Estonia, Statele Unite ale Americei de Nord, Franţa, Grecia, Guatemala, Haiti, Olanda, Ungaria, India, Irlanda, Islanda, Italia, Jamaica, Japonia, Letonia, Liechtenstein, Luxemburg, Malta, Mexic, Monaco, Nicaragua, Norvegia, Noua Zeelandă, Palestina, Paraguai, Peru, Philippinele, Polonia, Portugalia, România, Suedia, Elveţia, Salvador, Cehoslovacia, Turcia, Uruguai, Venezuela şi Jugoslavia.

VOLLEY BASKET-BALL

La F. R. B. V.

se pregătesc noi sforării?

Aseară, pe sălile federaţiei de volley şi basket-ball, se „ŞOPTEA" că viitoarele numiri în comitetul federal, diferitele comisiuni şi liga Bucegi, vor fi făcute din sânul membrilor unei cunoscute grupări care, în felul acesta, îşi va asigura autoritatea, în impunerea anumitor atitudini în federaţie.

Nu credem că noul preşedinte al federaţiei va debuta atât de nefericit, indiferent de prieteniile care, se spune, îl leagă de cei de care se vorbeşte.

Noi credem că a venit timpul să se termine cu „sforăriile" care au domnit până acum în F.R.B.V.

Mâine

In sala „Inainte"

au loc primele matchuri de basket-ball

Basket-ballul, unul dintre cele mai spectaculoase şi complete sporturi, după o pauză de trei săptămâni, îşi reîncepe activitatea, de astădată, în sală. Echipele concurente îşi vor disputa trofeul oferit de fraţii Grozăvescu.

Primele matchuri au loc mâine seară, în sala societăţii de educaţie fizică „Inainte" din calea Şerban Vodă 211, programul începând dela ora 21.

„Inaugurarea" competiţiei de basket se va face prin matchul care va opune speranţele C.F.R.-ului, Caraimanului.

Un joc care se va disputa cu îndârjire dat fiind caracterul eliminatoriu al cupei şi care contează drept revanşă a înfrângerii suferită în campionat de ultimii.

La ora 22, campionii naţionali îşi vor arăta tot talentul pe spinarea Aurorieştilor.

Ultimul match va opune redutabila echipă a F. F. A.-ei talentatei formaţii a Pebeului.

In general, matchuri echilibrate cari vor atrage mulţi spectatori.

Prin ochiuri de plasă

Aseară la sediul U.F.S.R.-ului din str. Gogu Cantacuzino, s'a făcut instalarea d-lui Petre C. Angelescu, noul preşedinte al F.R.B.V.-ului, numit de „Straja Ţării".

Tot aseară, noul preşedinte a adus la cunoştinţa membrilor din comitetul federal lista pe care a propus-o „Străjei Ţărei" pentru a i-se numi colaboratorii.

Cei patru propuşi sunt d-nii Theo Krantz, Caleea, Calliani şi d-na Ileana Argeşiu.

In afară de d-na Argeşiu şi d. Calliani cari cunosc aceste sporturi, ceilalţi doi membri sunt cei mai „proaspeţi" practicanţi ai volley-ballului.

● *D. Fevy Covaci, unul dintre conducătorii grupărei Vergu, şi-a retras apelul făcut în contra deciziei ligii Bucegi privitor la rezultatul de volley femenin dintre „Iureş" şi „Vergu".*

● *Astă seară comisia de judecată, de pe lângă Liga „Bucegi", ţine şedinţă începând de la ora 81 în localul U.F.S.R.-ului.*

Se vor judeca toate contestaţiile de pe rol, printre care şi aceia făcut de Telefon Club contra forfait-ului din faţa A.C.T.-ului.

● *Grupările femenine urmau să-şi dispute un trofeu oferit de renumita grupare „Ripensia" atât pentru volley, cât şi pentru basket-ball.*

După ce i s'a făcut RECLAMA NECESARA, gruparea Timişoreană nu a mai depus însă această cupă, astfel că basket-ballul femenin rămăsese... în „aer".

Iată însă că gruparea „Vergu" vine să continue iniţiativa „bănăţenilor", donând un trofeu denumit „Th. Plopşoreanu".

Disputele pentru această cupă vor începe imediat ce regulamentul depus de organizatori va fi aprobat de către liga regională Bucegi.

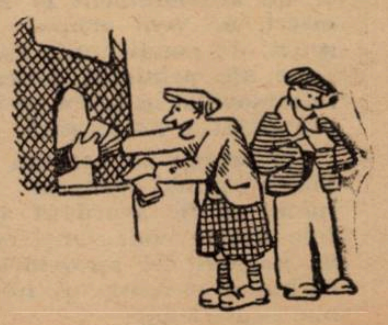

Pagina Boxului

Mâine seară la Hollywood

Milică Teodorescu înfruntă pe Al. Romero

La Hollyood urmează să se dispute mâine seară matchul dintre Milică Teodorescu şi Al. Romeo.

Cu această ocazie, compatriotul nostru îşi face debutul pe ringurile americane. Aşa fiind, ne dăm seama de importanţa acestei întâlniri, care este hotărîtoare pentru cariera lui Milică Teodorescu.

Dar în timp ce lui Toma Aurel i se alese pentru debut un Richard Librandi, campionul nostru de categorie mijlocie este opus unui boxeur consacrat, care nu mai departe în luna August a terminat la egalitate cu Glen Lee, învingătorul lui Apostoli, campionul lumii.

Milică Teodorescu îşi dă seama că terminând învingător în matchul cu Romero, el va câştiga un titlu deosebit în faţa organizatorilor, care nu vor întârzia să-l solicite pentru noi matchuri.

Activitatea sa internaţională, până'n prezent, se reduce la 23 matchuri disputate în Franţa, Italia şi Grecia, exceptând ţara noastră bine înţeles. Dintre acestea a câştigat 18: asupra lui Grimal, Debeaumont, Paul Rebel, Deckmyn, Grispos, Mortale, Linz, etc.

A terminat o singură dată

MILICA TEODORESCU

la egalitate cu Karl Blaho, dar atunci era la primul său match internaţional.

In schimb, a pierdut de patru ori în faţa lui Morin, Wakerlis. Alexandrini şi Vittorio Venturi.

Cât priveşte pe adversarul său, acesta este campionul Mexicului, şi acest titlu nu ar spune nimic, dacă Al. Romero nu ar fi boxat cu Ceferino Garcia, Al. Manfredo, Bobby Pancho, Glen Lee, Janazzo, etc., Dar asupra performanţelor obţinute de Al. Romero vom reveni.

Cu cine va boxa Toma

Va fi înlocuit Sangchilli cu Ernst Weiss?

Deducţii logice după înfrângerea spaniolului

Victoria lui Ernest Weiss asupra lui Balthazar Sangchilli a produs o vădită încurcătură în competiţia deschisă la categoria cocoş, dat fiind că această victorie a fost obţinută în seara în care spaniolul era desemnat competitor.

Dacă matchul ar fi avut loc cu o singură zi mai târziu sau mai de vreme, totul era lămurit.

Socotim că, întrucât ei s'au învoit să boxeze deşi se înscriseseră în competiţiune, au înţeles în mod tacit deci să se înlocuiască unul pe altul, dacă unul ar fi fost desemnat competitor.

Sangchilli nu poate invoca nici o scuză, în sprijinul său, aşa încât, după noi, Weiss este competitorul.

Membrii comitetului de urgenţă, dacă nu vor să primească această situaţie, vor trebui să decidă prin vot.

Credem că această întâmplare va avea drept urmare, un comunicat al comitetului, care va reglementa pentru viitor situaţiile de acest fel.

Pentru Toma Aurel, schimbarea aceasta, probabilă, este avantajoasă, întrucât matchul cu Weiss se poate face foarte uşor la Berlin. Dar până atunci, trebue ca şi Weiss şi federaţia germană să reacţioneze.

Şi s'ar putea prea bine ca această reacţie să nu se producă, mai ales că Sangchilli pare a fi un adversar oarecum comod pentru Weiss.

Sâmbătă 17 Decembrie

Gruparea „Turda" organizează o mare reuniune amatoare de box

Surpriza serii: intrarea gratuită

Sâmbătă 17 Decembrie ora 9 seara în rotonda arenei Brătianu, se va desfăşura o mare reuniune amatoare de box în regia grupării „Turda" de sub conducerea maestrului de box Zamfir Popazu. Aşa cum a fost alcătuit programul, va satisface chiar şi pe cel mai pretenţios spectator, deoarece vor evolua pe ring „aşii" amatorismului românesc.

Grupările „Turda", „A. C. T.", „Central", „Jean Constantinescu" şi „Tirul" vor programa elementele de nădejde, pe care le pregătesc în vederea campionatelor naţionale.

Maestrul Zamfir Popazu, cu toate cheltuelile necesitate de această organizare, nu va percepe nici o taxă, intrarea fiind GRATUITA.

Deci, nici o îndoială că numărul spectatorilor va însemna un record, iar succesul moral o satisfacţie pentru străduinţele depuse de maestrul sălii „Turda".

PROGRAMUL CUPRINDE URMATOARELE INTALNIRI:

Ion Stoica (Central) — Ion Stan (J. C.).

Ion Chiriac (Turda) — Puiu Obăgilă (Central).

C. Tutoianu (Turda) — Gh. Tătărescu (Central).

Marin Constantinescu (Turda) — Pericle Ionescu (Central).

Gh. Sima (Turda) — Ion Scărlătescu (A. C. T.).

Ion Stoianovici (A. C. T.) — D. Zamfirescu (Central).

C. Tudose (Turda) — I. Barasch (Tir).

L. Sîngheorghe (J. C.) — Gh. Glomnicu (Tir).

Mihail Popa (Turda) — Gino del Fabro (Central).

Petre Tofan (Turda) — Gh. Georgescu (Tir).

A treia zi de Crăciun

O mare gală mixtă de box în Sala A. C. T.

Pe program Ion Gorun — Sandu Petrescu

Asociaţia sportivă „Luceafărul" organizează în ziua de 27, ora 8 seara, (a treia zi de Crăciun), în sala A.C.T., o mare reuniune mixtă de box, cu care ocazie vor încrucişa mânuşele cei mai buni profesionişti şi amatori ai sălilor bucureştene.

Matchul „vedetă" opune pe-o distanţă de 10 reprize a 3 minute două talente excepţionale.

Ion Gorun, fost campion al României la categoria cocoş, primeşte replica unei speranţe, Sandu Petrescu, care s'a impus atenţiei generale prin câteva victorii consecutive şi suficient de concludente. dintre care merită a fi menţionată, mai ales aceia obţinută în faţa lui V. Stamate — fost campion al României la categoria muscă.

Dar despre această întâlnire cât şi despre şansele fiecăruia, vom reveni într'unul din numerele viitoare.

In match, semi vedetă, Dumitru Iordănescu, un element foarte bun, primeşte replica proaspătului profesionist D-tru Voiculescu pe distanţa de 6 reprize a trei minute.

Restul programului cuprinde încă 7 întâlniri amatoare între cei mai buni elevi ai sălilor din Capitală.

Programul se prezintă astfel:

Sandu Pestrini (Luc.) — Radu Alexandru (Tir).

Gh. Tătărescu (Centr.) — Ion Chiriac (Turda).

Pericle Ionescu (Centr.) — Const. Tutoianu (Turda).

Puiu Obăgilă (Centr.) — Iosif Barasch (Tir).

D. Zamfirescu (Centr.) — Ion Popa (Tir).

Gino del Fabro (Centr.) — Gh. Petrescu (F. C. Rapid).

Mişu Petrescu (Centr.) — Vasile Roşca (Tir) .

Echipa C.F.R.-B.T. boxează la Reşiţa şi Timişoara

In dorinţa de a întreprinde o acţiune pentru redresarea boxului, secţiunea de specialitate a grupării C.F.R.-B. T. de sub conducerea d-lui Alfred Antoniu, întreprinde un turneu în principalele oraşe din ţară.

Inceputul va fi făcut în cursul acestei săptămâni când echipa feroviarilor se deplasează la Reşiţa şi Timişoara.

La Reţişa echipa C. F. R.—B. T. va întâlni reprezentanţii grupării U. D. R., iar la Timişoara o selecţionată a cluburilor C. F. R., C. A. M. T., şi Ilsa.

Programul celor două gale se prezintă astfel:

SAMBATA LA REŞIŢA

Categoria muscă

Romulus Indru (U. D. R.) — Marin Dobrescu (Bucureşti).

Petre Fiar (U.D.R.) — Gh. Bidrinski (Bucureşti).

Categoria uşoară

Geza Toth (U. D. R. — Gheorghe Petrescu (Bucureşti).

Fritz Zimmer (U. D. R.— Gheorghe Corcodel (Bucureşti).

Categoria semimijlocie

Petre Sălbăgeanu (U.D.R.) — Gheorghe Niculescu (Bucureşti).

Categoria mijlocie

Iosif Pistovici (U. D. R.— Vasile Roşca (Bucureşti).

Categoria semi grea

Iosif Toth (U. D. R.—Alfons Meski (Galaţi).

DUMINICA LA TIMIŞOARA

Categoria cocoş

Matei II (Ilsa)—Gheorghe Cojocaru (Bucureşti).

Categoria pană

Gilicze II (C.A.M.T.)—Ion Popa (Bucureşti).

Burducea (C. F. R.)—Niculae Panaitescu (Galaţi).

Categoria uşoară

Savici (C.A.M.T.) — Gheorghe Corcodel (Bucureşti).

Covaci (Ilsa) — Gheorghe Petrescu (Bucureşti).

Categoria semi mijlocie

Istrati (C. F. R.)—Vasile Roşca (Bucureşti).

Kreuser II (C.A.M.T.) — Gheorghe Niculescu (Bucureşti).

Categoria mijlocie

Aranyos (Ilsa) — Vasile Boanţă (Galaţi).

Categoria semi grea

Brucher (Ilsa) — Alfons Meski (Galaţi).

Categoria grea

Lungu (C. F. R.) — Mihail Stănescu (Bucureşti).

La 8 Ianuarie Gloria C. F. R. organizează

Duminică 8 Ianuarie se va desfăşura la Galaţi, în regia grupării Gloria C. F. R., o interesantă reuniune amatoare.

Pe program vor figura cei mai valoroşi amatori din Bucureşti, precum şi reşiţanul Romulus Indru, campion al Micii Înţelegeri.

F. R. Box a deschis o nouă competiţie la categoria cocoş

Matchul Gorun—S. Petrescu poate simplifica desemnarea competitorilor

Intrucât matchul de box Ion Gorun-Sandu Ion nu a avut loc, federaţia română de box s'a văzut obligată să deschidă o nouă competiţie pentru decernarea titlului de campion al României la categoria cocoş.

S'a fixat termen de înscriere până la 31 Decembrie 1938, inclusiv.

Nu vor lipsi deci înscrierile lui Sandu Ion, Ion Gorun, Sandu Petrescu, Nic. Stamate şi Gh. Râpeanu.

Pentru desemnarea competitorilor va trebui să se ţină seamă şi de rezultatul întâlnirii Ion Gorun-Sandu Petrescu, care se va disputa a doua zi de Crăciun.

Admiterea lui Sandu Petrescu va putea fi pusă în discuţie numai în eventualitatea obţinerei unui rezultat favorabil în matchul cu Gorun.

Breack... stop... out...

O reuniune interesantă astă-seară la Paris

Charles Rutz, campionul Franţei la toate categoriile şi învingătorul lui Vasile Şerbănescu, după numai 6 zile dela matchul ce l-a disputat la Berlin împotriva lui Romus, înfruntă astă-seară în sala Wagram pe belgianul Scohy, învingătorul lui Belkier. In aceiaş seară se va disputa şi un turneu al boxeurilor de categoria mijlocie organizat de ziarul „L'Auto".

Dintre ei remarcăm pe Grimal, învinsul lui Milică Teodorescu şi Milcoveanu, Miellot, învins de Gh. Gherase, Corsin şi Mezergue.

Tihomir Pavlovici campion

La Borowo, Tihomir Pavlovici a câştigat campionatul Jugoslaviei de categoria semi-mijlocie învingând în 12 reprize pe Steltzer.

Konidri învingător

Konidri a bătut prin abandon, în repriza 6-a pe Pancho Martinez, egalul lui Lucian Popescu. Iar Belkeir a învins prin k. o. în repriza 3-a pe Villano.

Matchurile s'au disputat la Alger.

Intre 29 Decembrie și 20 Ianuarie

Telefon Club va susține 12 matchuri în Polonia, Germania, Olanda, Belgia și Italia

Am scris mai de mult că Telefon Club — campionul României de hockey pe ghiață — va întreprinde un lung turneu în străinătate. Bucureștenii vor susține 12 jocuri în Polonia, Germania, Olanda, Belgia și Italia.

Iată programul acestui mare turneu :

29 Decembrie: plecarea din București și sosirea la Lwow (Polonia).

30 Decembrie: Telefon Club—Czarni.

31 Decembrie: plecerea din Lwow și sosirea la Krynica.

1—5 Ianuarie: Telefon Club participă în turneul dela Krynica la care iau parte Ferencvaros, BKE, Selecționata Poloniei, Krynica.

6 Ianuarie: plecarea din Krynica.

7 Ianuarie: sosirea și plecarea din Berlin, sosire ala Hamburg.

8—9 Ianuarie: două matchuri contra a două selecționate locale.

10 Ianuarie: plecarea din Hamburg și sosirea la Haga.

11 Ianuarie: Telefon Club—Haagsche Ice Hockey Club.

12 Ianuarie: plecarea din Haga și sosirea la Amsterdam. Seara match: Telefon Club — Selecționata orașului, în care joacă 5 canadieni.

13 Ianuarie: plecarea din Amsterdam și sosirea la Anvers.

14 Ianuarie: Telefon Club—Entente d'Anvers.

15 Ianuarie: plecarea din Anvers și sosirea la Bruxelles. Seara match cu Etoile du Nord.

16 Ianuarie: plecarea din Bruxelles.

17 Ianuarie: sosirea la Milano.

18 Ianuarie: Telefon Club—„Diavoli nerro-azzuri".

19 Ianuarie: plecarea din Milano.

20 Ianuarie: sosirea în București.

NOUI PROPUNERI

In afară de aceste matchuri, Telefon Club are oferte și din Cortina d'Ampezzo, Klagenfurt și Ljubljana. Dacă va fi timp, atunci campionii își vor prelungi turneul în orașele de mai sus.

KRYNICA ȘI ETOILE DU NORD LA BUCUREȘTI

Cu prilejul acestui turneu, Telefon Club va continua tratativele începute cu Krynica și Etoile du Nord pentru câteva jocuri la București.

Matchurile sunt proectate pentru sfârșitul lunei Ianuarie și începutul lui Februarie.

17.912 lei deficite

a acoperit comisia Cupei României, grupărilor eliminate

Gloria a fost suspendată

Comisiunea Cupei României a ținut aseară ultima ședință înainte de Sărbători, cu care ocazie au fost rezolvate cele din urmă chestiuni în legătură cu ultima etapă a competiției disputată în acest sezon.

Ședința a fost prezidată de d. dr. Puiu Stroescu în completul d-lor Virgil Nemoianu și Nicolae Popa.

ULTIMELE DEFICITE SE PLATESC DE AZI INAINTE

Comisiunea Cupei României, înțelegând să-și satisfacă în întregime toate obligațiunile ce și-a luat la începutul sezonului față de grupările participante, a achitat până azi, în ordinea în cari s'au disputat etapele, toate deficitele grupărilor eliminate.

Rămăseseră numai cele provenite din ultima etapă cari se vor plăti cu începere de azi.

Se atrage atențiunea următoarelor grupări că se pot prezenta în fiecare zi la casieria F.R.F.A. pentru a-și ridica sumele trecute în dreptul fiecăreia :

Astra Română (Moreni) lei 3.000.

Cetatea Sucevii (Suceava) lei 1.500.

Olimpia (Satu Mare) lei 4.000.

Victoria (Cluj) lei 3.412.

Gloria C. F. R. (Galați) lei 3.000.

C. F. R. (T.-Severin) lei 3.000.

GLORIA (ARAD) SUSPENDATA

Se suspendă gruparea Gloria (Arad) până la plata sumei de lei 20.000 către comisia Cupei României și lei 5.000 despăgubiri grupării Textila (Iași) pentru forfaitul din șaisprezecimile de finală.

F. R. F. A. PREGĂTEȘTE O PRIMIRE EXCEPȚIONALA REPREZENTANȚILOR ȚARILOR PARTICIPANTE IN C. E. C.,

CARI VOR FI OASPEȚII ȚARII NOASTRE TIMP DE PATRU ZILE

Conducătorii federației noastre de football, conștienți de însemnătatea faptului că anul acesta ședința comitetului plenar al Cupei Europei Centrale se ține pentru prima oară la București, țin să dea acestui eveniment amploarea necesară și bine meritată.

Astfel, F. R. F. A. a luat măsuri ca delegații străini să fie găzduiți la cele mai bune hoteluri din București, iar banchetele și recepțiile se vor da la cele mai luxoase restaurante .

Profitând de sezonul artistic care este în toiu, în capitala țării, delegații C. E. C. vor avea prilejul să asiste la concerte și reprezentații teatrale de cea mai bună calitate, să viziteze expozițiile și muzeele de artă plastică.

Neuitând interesul propagandistic al întâlnirii reprezentanților atâtor țări străine la București, F. R. F. A. a organizat pentru ultima zi și o frumoasă excursie la Sinaia și în Bucegi, unde delegații vor admira în egală măsură frumusețea și bogăția țării noastre.

Reprezentanții C. E. C. vor începe să sosească de Vineri seară și vor fi primiți în gară de oficialii români onorați cu această misiune.

Tricolor C.F.P.V. este în tratative cu internaționalul ceh LUDL

Ploeștenii speră să-l achiziționeze până săptămâna viitoare

Incă după matchul Cehoslovacia—România de la Praga, am anunțat că internaționalul ceh Ludl — care jucase contra noastră — va juca în România, la una din grupările din Divizia A.

De fapt, Ludl a primit oferta acestei grupări prin unul din membrii expediției române care a plecat la Praga, și a început tratative, care continuă și astăzi prin corespondență.

Aseară, în sfârșit, am aflat și numele grupării care vrea să-l angajeze. Este Tricolor CFPV din Ploești.

„Republicanii" au tratat la început cu jucătorul Palyi de la Zidenice. După alipirea teritoriului la Ungaria, Palyi a fost legitimat însă de Kispest, astfel că Tricolor a trebuit să renunțe la el.

Și atunci a început tratativele cu Ludl, pe care speră ca până săptămâna viitoare să-l achiziționeze.

Danemarca a eliminat Franța din „Cupa Mr. G.", cu 3-2

Intâlnirea de tennis pentru „Cupa Mr. G.", dintre Danemarca și Franța, care s'a jucat la Copenhaga, a revenit gazdelor cu 3:2.

Rezultatul constitue desigur o mare surpriză, dar el era scontat după eșecurile pe care le-au suferit Borotra și Boussus în prima zi de joc, permițând danezilor o conducere de 2:0.

Francezii au cânștigat dublul, reducând astfel handicapul la 2:1, dar în ultima zi dupăce Borotra a egalat situația, Jakobsen, a obținut și al treilea punct, necesar victoriei, dispunând după mare luptă de Boussus.

Rezultatele ultimei zile au fost :

Borotra b. Plougman 7:5, 6:3, 6:2; Jakobsen b. Boussus 8:6, 4:6, 9:7, 6:3.

Clasamentul jucătorilor de tenis belgian

Acest clasament se prezintă astfel :

DOMNI : 1 și 2. Geelhand și Lacroix, 3 și 4. Nayaert și Van den Eynde, 5. Deline, 6 și 7. De Borman și Moreau, 8. Deton, 9. Ewbank, 10. Borin.

DOAMNE : 1. Meulemeester, 2. De Borman, 3 și 4. De Bary și Hoyaux, 5 și 6. Monceau și Solé, 7. Isaac, 8 și 9. Davignon și Van den Heyden, 10. Mottard.

Czarni și Sparta

și-au anunțat loturile cu care vor face deplasarea la București

După cum am anunțat, matchurile la București ale echipelor Czarni din Lwow și Sparta din Praga au fost definitiv perfectate.

Echipa poloneză urmează să joace în Capitală în zilele de 21 și 22 Decembrie, iar cehii vor evolua la 28 și 29 Decembrie.

In cursul zilei de ieri, conducerile celor două grupări străine, au comunicat organizatorilor bucureșteni, lotul jucătorilor cari vor face deplasarea.

Astfel CZARNI va veni cu următorii jucători: E. și A. Iasinski, Stenzl, Stupnicki, Trocki, Ialowi I, Ialowi II, Lemicko, Zbigiev, Pawikowski, Gargulinski, Laskowski.

SPARTA, la rândul ei, va veni cu următorii jucători: Trousilek, Kosek, Jirotca I, Jirotka II, Hurick, Zabak, Trape, Roth, Pergl, Mihalek și Drobny.

ILIE PETRESCU NU MAI BOXEAZA ASTA SEARA LA PARIS

Matchul care urma să se dispute astă seară în sala Wagram din Paris între Ilie Petrescu și Georges Raoul a fost anulat. Motivul acestei anulări nu se cunoaște, cu atât mai mult cu cât ziarul „L'Auto" nu caută să dea nici o explicație. Și noi socotim că este mai mult ca sigur că Ilie Petrescu nu va mai boxa la Paris decât după matchul pe care-l va disputa la Koenigsberg, în Germania, în ziua de 26 Decembrie. Și iată de ce campionul nostru nu poate să primească nici un alt angajament înainte de această dată, deoarece Kreitz, învingătorul lui Witt și egalul lui Merlo Preciso nu este un pugilist, care poate fi nesocotit. Or Ilie Petrescu nu putea boxa decât cu un adversar cu mult inferior, care să nu-l fi periclitat în nici un moment. Și Raoul se pare că era tocmai unul din aceștia. Deci, față de cererea, probabilă, a organizatorilor de a-l înlocui pe Raoul cu un alt adversar, Ilie Petrescu, cu destulă înțelepciune, a preferat să nu boxeze.

Noi nu vedem în acest lucru nici o greșeală care să-i desmintă seriozitatea pe care a manifestat-o în toate ocaziunile. Altfel, însemna să aibe până la matchul cu Kreitz doar 9 zile libere și, admițând probabilitatea unei răniri, și atunci, cu ce șanse se prezenta în fața germanului?

Mai bine un match mai puțin, dar în schimb o victorie asupra lui Kreitz.

Editura Societății Anonime „Universul", București—România

Taxa poştală plătită în numerar conform aprobării dir. g-rale p. t. t. nr. 70.346/938

2 LEI

UNIVERSUL

12 PAGINI
273-1938

Redacţia şi Administraţia: Palatul „UNIVERSUL", str. Brezoianu 23—25. Telefon: Centrala: 3.30.10; Redacţia: 4.21.81. Redactor responsabil EUGEN DUMITRESCU

Proprietar: „Universul", S. A.
Adm.-delegat STELIAN POPESCU
Inscris sub No. 167, Trib. Ilfov

Nr. 273. — Anul I BUCUREŞTI.- Sâmbătă 17 Decembrie 1938

ABONAMENTE: 3 luni LEI 150 | 6 luni LEI 270 | 1 an LEI 500

Selecţioneurii au alcătuit două echipe complet diferite pentru matchurile cu Kispest

SAMBATA

Negru, Ionescu Crum, Negrescu, Costea, Răşinaru, Bandrabur, Oană, Mihăilescu, Zăinescu, Ştefănescu, Naciu

Bindea şi Chiroiu în lot, în locul jucătorilor venusişti ?

DUMINICA

Sadowsky, Duce, Lengher, Pal, Pop Vasile, Nistor, Oprea, Reuter, Barathy, Prassler, Gică Popescu

După antrenamentul din Giuleşti, selecţioneurii au alcătuit aseară cele două echipe care vor fi opuse Sâmbătă şi Duminică teamului budapestan Kispest. Şi subliniem din capul locului, că s'au format două echipe absolut diferite, adică un acelaş jucător nu figurează în amândouă echipele.

O GARNITURA BUCUREŞTEANA

Sâmbătă, Kispest va primi replica unei selecţionate alcătuită exclusiv din jucători bucureşteni şi anume

Negru — Ionescu Crum, Negrescu — Costea, Răşinaru, Bandrabur — Oană, Mihăilescu, Zăinescu, Ştefănescu, Naciu.

Ca rezerve au fost convocaţi : Moldovan, Dan Gavrilescu, Petrescu (U.-Tr.) şi Constantinescu-Grecu.

Este inexplicabil însă de ce Constantinescu-Grecu, care a fost eri cel mai bun half, nu figurează în niciuna din echipe.

O SELECŢIONATA REDUTABILA

In matchul de Duminică însă, FRFA va opune ungurilor o garnitură extrem de redutabilă.

Sadovsky — Duce, Lengher — Pal, Pop Vasile, Nistor — Oprea, Reuter, Barathy, Prassler, Gică Popescu.

Trebue să recunoaştem că este o formaţie foarte bună şi cu niciun punct slab.

Rezervele acestui team, vor fi toţi jucătorii convocaţi pentru Sâmbătă.

CLUJENII SOSESC ASTAZI...

Aseară, cei trei clujeni selecţionaţi şi anume : Pal, Pop III şi Nistor, au plecat spre Bucureşti, unde vor ajunge astăzi de dimineaţă.

...IAR REUTER MAINE

In schimb, excelentul timişorean Reuter a anunţat că va sosi în Capitală mâine seară.

ARBITRII MATCHURILOR

Cele două matchuri vor fi conduse de următorii arbitri:

Mihu Augustin (Sâmbătă)

Mircea Cruţescu (Duminică).

De reţinut că cele două jocuri se vor disputa pe orice timp, deoarece scopul este ca FRFA să urmărească jucătorii într'un match greu.

BINDEA ŞI CHIROIU IN LOT?

După cum suntem informaţi, federaţia intenţionează să introducă în lot pe ripensiştii Bindea şi Chiroiu.

In acest caz, se va renunţa la Orza şi David.

CAND SE VA ALCATUI ECHIPA NAŢIONALA?

In ce priveşte desemnarea celor 18 jucători care urmează să plece în turneu în Orient, aceasta se va produce sau Duminică după jocul cu Kispest, sau Luni seară. Tot atunci vor fi desemnaţi şi conducătorii turneului.

ROMANII ŞI-AU ANUNŢAT SOSIREA LA ISTANBUL

Aseară, FRFA a trimes o telegramă federaţiei turce prin care anunţă că expediţia română va sosi la Istanbul Vineri 23 Decembrie.

In acelaş timp, roagă forul otoman să-i pregătească.... 1000 lire şi reduceri pe calea ferată.

CHESTIA ZILEI

Echipa de rugby „Stadiul Român" a plecat într'un lung turneu prin Franţa şi Africa de Nord.

(Ziarele)

Imagine fără cuvinte

Noui norme în conducerea sportului românesc impuse de Straja Ţării

Organizaţia „Muncă şi Voe Bună" se va încadra în U. F. S. R.

Personalitatea juridică a grupărilor şi posibilităţile de radiere. Deplasările în străinătate

In Monitorul Oficial de eri a apărut legea „Străjii Ţării". Aşteptată cu un deosebit interes, noua lege ne dovedeşte grija pe care o poartă M. S. Regele Carol II tineretului român.

După cum am anunţat din timp, noua lege cuprinde o serie de articole care privesc mişcarea sportivă.

Asupra acestora vom insista în numărul de faţă.

CE CUPRINDE NOUA LEGE

Noua lege a Strajei Ţării, cuprinde şapte capitole care, la rându-le, înglobează 79 de articole.

In primul Capitol, se arată scopul Strajei şi normele privitoare la educaţia tineretuli, tratându-se problema organizaţiunilor subordonate şi asociaţiilor ei.

In Capitolul II legea se ocupă de organizarea şi conducerea Strajei Ţării: Comandantul, ierarhia şi gradele străjereşti.

Capitolul III tratează chestiunea unităţilor, a centrelor de îndrumare, a taberelor şi coloniilor.

Capitolul IV este destinat în întregime personalului din Straja Ţării.

Capitolul V se ocupă de organizarea finanţelor.

(Continuare în pag. 10-a)

Oprea înscrie al doilea punct cu tot asaltul disperat al lui Negrescu

Roți și pedale

Const. Grigoriu, un element de nădejde al formației „aspimiste", posedă pentru sezonul viitor o „mașină" specială, super-lejeră, Oscar Egg, pe care a început să facă lungi „promenade" încă de pe acum.

✸

Traian Constantin, speranța care a deziluzionat anul acesta, pentru a-și reface condiția fizică a început să facă patinaj.

Cei inițiați susțin că, pe patinoarul dela Oteteleșeanu, Traian n'ar fi căutând... condiția fizică ci... o simpatică și nostimă „hoață de inimi", căreia îi place însă cu adevărat patinajul.

✸

„Papa Desgrange" scrie în legătură cu propunerea unui confrate italian, pe care am consemnat-o și noi zilele trecute, că n'ar fi exclus ca până la urmă, având în vedere amiciția dintre unele națiuni să se ajungă la propuneri de soiul următor :

Un „Tur" anglo-francez, ca omagiu adus amiciției acestor două popoare ; un alt Tur care să înglobeze și... Rusia și Japonia, că tot există oarecari legături de prietenie.

N.R. Desigur că dincolo de faptul că Papa Desgrange ar avea dreptate că „Turul" germano-italian este oarecum exagerat ca mărime, trebuie văzută ironia unui ins gelos că, creația sa, „Turul Franței", ar putea fi umbrită de o altă probă de dimensiuni mai mari.

Tariful de publicitate al ziarului UNIVERSUL

(CATEGORIA IV) LINIA CORP 5	
Dela 10-1000 linii Lei	5
Dela 1000 linii în sus . . . . . „	7,50
Anunțurile colectorilor de loterii „	10
Bilanțuri, convocări, notificări etc. „	30
Știri artistice, judiciare, școlare „	15
Informațiuni comerciale minimum 5 linii „	17,50
Informațiuni financiare minimum 5 linii „	17,50
Informațiuni colectori de loterii . . . . . „	20

AVENTURILE DETECTIVULUI WILLIAM THARPS

JOCHEUL DISPARUT

ROMAN SPORTIV de GEORGE MEIRS

TRADUCERE de CONST. TOMESCU

CAP. III

O CRIMA STRANIE

Poate îți amintești că ieri am examinat amănunțit hârtiile găsite în buzunarul hainei lui Winggs. Pe una din ele am găsit numele și adresa frumoasei fete la care mergem acum s'o sculăm din pat.

— Dar, observai eu, nimic nu arată că tocmai ea ar fi cea indicată în hârtiile lui Winggs.

— Numai mergând la adresa ce o posed pot să mă conving, deși, în privința aceasta, părerea mea e deplin stabilită.

El opri un taxi și dădu șofeurului o adresă.

— Vezi, continuă el, de îndată ce ne instalarăm în mașină, în teoria la care v'ați raliat cu toții ieri, sunt o mulțime de lacune. Complicitatea Winggs Coussort-Jane Beryl, sau aceia pe care noi o credem că ar fi Jane Beryl nu e decât aparentă. Și existența unui plic cu numele și adresa acestei femei reduce și această aparență la neant: sau Jane Beryl este complicea lui Coussort și în acest caz Winggs n'ar fi fost atât de naiv încât să lase astfel de indicații cari o privesc la dispoziția anchetatorilor; sau Jane Beryl nu e complice și indicațiile de care am vorbit nu pot face altceva decât să îndrume poliția pe o cale greșită.

— După acest raționament, femeia n'ar părea vinovată !

— Nu. Iată de ce sunt sigur că am scutit pe comisarul special de o gafă, când i-am spus să nu oprească mașina.

— De ce nu i-ai vorbit acestuia despre cele descoperite în buzunarele lui Winggs ?

— Pentru că, examinând înaintea mea hainele el se putea să le fi văzut și, mai ales, pentru că nu voiam ca el să facă o percheziție la Jane Beryl înainte de a trece eu pe acolo.

— Ești un om foarte precaut, zisei eu râzând.

— Uneori e util.

— Și, în acest caz, Jane Beryl fiind nevinovată, cine ar putea fi intermediarul vinovat ?

— Fumătorul țigaretelor *„Ariston"*.

— Iar el !

William Tharps schiță un zâmbet, amuzat.

— Da, *iar el*. I-am spus-o ducelui, și o repet și acum : acest capăt de țigare îmi va indica vinovatul...

Sosirăm.

Urcarăm trei etaje într'un ascensor microscopic și sunarăm la ușa principală a apartamentului.

O subretă își făcu apariția. William Tharps îi înmână una din cărțile mele de vizită.

Când luarăm loc în micul salonas Louis XVI, unde furăm introduși îl întrebai :

— La ce-ți folosește numele meu ?

— Întreabă-l pe redatorul articolului pe care ți l-am dat să-l citești.

Înțelesei că William Tharps presupunea că Jane Beryl citise articolul în care el era arătat ca fiind însărcinat cu cercetarea cazului dispariției jocheului, și că se temea, prin urmare ca nu cumva ea să refuze să-l primească.

— Dar cum ți-ai procurat cartea mea de vizită ?

Fără să răspundă el mai scoase vre-o douăzeci la fel din buzunar.

— Asta nu-mi explică nimic, spusei eu și mai încurcat.

— Este totuși destul de simplu, spuse detectivul râzând. Mi-am procurat aceste cărți de vizită la fel cum ar fi făcut-o ori care asasin sau escroc pe care d-ta, ca avocat, îl aperi ; le-am luat, pur și simplu din cutia pe care o ai pe masa de lucru.

— Nu cred.

— E întocmai așa cum am onoarea să ți-o spun. Nu te mira dacă într'o bună dimineață vei fi confundat cu cutare sau cutare bandit, care prezintă drept legitimație cartea d-tale de vizită.

Nu mă putui opri de a râde, recunoscând că prietenul meu avea dreptate, și îmi făgăduii să încui cât se poate mai bine cutia mea de cărți de vizită.

In acest timp William Tharps se ridicase și adulmeca aerul, într'un mod cu totul particular. Încă din anticameră observasem că aspiră adânc de mai multe ori, fără să înțeleg pentru care motiv.

Cu nasul în vânt el făcu ocolul salonului, scotocind fiecare colț, apropiindu-se de stofa scaunelor și de vopseaua ferestrelor pe cari el le mirosea ca un copoi veritabil.

Incet, aproape pe nesimțite, în camera alăturată răsunară câțiva pași. El reveni iute la loc, iar când Jane Beryl intră îl găsi contemplând un tablou.

Era chiar femeia din gara de

— Aveți un frumos „Diaz", doamnă, spuse ei fără să se întoarcă.

— Nu prea mă pricep la astfel de lucruri, spuse ea fără a se arăta câtuși de puțin mirată, dar mi-au spus mulți că are o oare care valoare.

— Intr'adevăr, spuse William Tharps întorcându-se cu fața.

Se înclină, și, arătându-mă cu degetul, spuse :

— Permiteți-mi să vă prezint pe prietenul meu Pastor Lynham, binecunoscutul avocat parizian.

La rândul meu mă înclinai și eu.

— Dar dvs. cine sunteți ? îl întrebă tânăra femeie pe care acest fel ciudat de a se purta începuse să o mire.

Amicul meu se apropie.

Nord.

— Eu sunt, spuse el, un modest detectiv ; numele meu este William Tharps.

Mă așteptam ca pronunțarea acestui nume să producă amantei lui Winggs un sentiment de spaimă, și cercetai dacă nu cumva fizionomia ei se va schimba în sensul presupunerilor mele.

Fusei imediat decepționat.

Foarte bucuroasă ea strigă :

— Cerul vă trimite, desigur, tocmai în acest moment... Chiar de când v'am văzut numele într'o gazetă care afirma că anchetați dispariția lui Arthur...

— Arthur ?

— Prietenul meu, spuse ea simplu. Winggs este.... prietenul meu.

(Urmează mâine)

PENTRU CITITORII NOI

In urma unei întâmplări puțin banale, petrecută la hipodromul dela Chantilly, detectivul William Tharps ia în cercetare ciudatul caz al dispariției jocheului Arthur Winggs,

După ce stabilește că înainte de alergarea cursei, un străin l-a vizitat pe Winggs în cabină, detectivul arată că femeia cu care jocheul a fost văzut, pentru ultima dată vorbind, nu poate avea nici o legătură cu dispariția.

Și, deși aceasta e văzută, la Paris în mașină cu bookmakerul Coussort, bănuit deasemeni, el persevorează în credința că singura urmă care poate duce la găsirea vinovatului e un capăt aurit de țigare, găsit de el în cabina lui Winggs.

In continuarea anchetei, el face o vizită prietenei jocheului.

De pe ghiață...

VENUS a făcut aseară antrenament. Au luat parte și câțiva jucători dela Metropola.

✸

SPORTUL STUDENȚESC, secția de hockey, convoacă pentru astă-seară la ora 8, la patinoar, în vederea antrenamentului pe următorii jucători : Iliescu, Busuioc, Costescu, Căpitănescu, Grecescu, Radu Tănase, Cosman, Teodorescu, Filotti, Smerecinski, Papia, Marinescu, Botoșescu, Roșu și Săndulescu.

✸

DRAGOȘ VODĂ, în cazul când nu va fi ghiață la Cernăuți, se va deplasa la București, pentru două săptămâni, ca să se antreneze.

Cernăuțenii vor face această deplasare cu ocazia sărbătorilor de Crăciun.

✸

WIENER EISLAUF VEREIN a învins selecționata universitară din Bratislava cu 5:3 (2:2, 2:0, 1:1).

✸

SELECȚIONATA Berlinului joacă cu ocazia sărbătorilor de Crăciun la Praga.

✸

WEMBLEY MONARCHS, cunoscuta echipă din Londra, s'a înscris în „Cupa Spengler" care se dispută de Crăciun în Elveția. Organizatorii însă nu au luat în considerație această înscriere, întrucât echipa engleză este profesionistă.

✸

PRIMUL match al campionatului ungar, care s'a jucat Marți seară între B. K. E. și B. B. T. E. a revenit campionilor cu 3:2 (2:1, 1:0, 0:1).

Jocul a fost dur și disputat cu multă ardoare.

B. B. T. E. s'a dovedit o echipă redutabilă, deși n'avea jucători de schimb. Punctele învingătorilor au fost marcate de Miklos (2) și Ieney, iar ale învinșilor de Helmeczi și Háray.

✸

TROJAK, dela Slavia, faimosul internațional cehoslovac originar din Kasice (Kassa), oraș ce a fost cedat Ungariei, e posibil să joace de acum înainte la una din grupările ungare.

✸

IN CAMPIONATUL Germaniei „Brandenburg" a obținut o surprinzătoare victorie asupra „Prusiei" cu 4:1.

SPECTACOLE

Teatre

OPERA: Boema.
NAȚIONAL: Bunburry.
TEATRUL STUDIO: Șase personagii în căutarea unui autor.
TEATRUL COMOEDIA: Dragoste pe note.
TEATRUL LIBER (sub Comoedia): Mama.
TEATRUL REGINA MARIA : Azilul de noapte.
LIGA CULTURALA : Oedip rege.
ALHAMBRA: „1000 de ani pace".
TEATRUL MODERN: Miliția teritorială.
TEATRUL RELIGIOS (Sala Liedertafel): Seara: „Drumul crurii" de d. I. Frumușani.

Cinematografe

ARO: Oglinda vieții, jurnal și completare.
SCALA: „Tragedia imperială" și jurnal Paramount.
CAPITOL : Ultimul gangster și jurnal Metro.
CARLTON: „Frivola D-ră Brent" și jurnal Fox.
SELECT: Frou-Frou.
TRIANON: Capriccio și jurnal Paramount.
A.R.P.A.: Jockeul roșu, jurnal și completare.
BIZANTIN: Când o spioană iubește și Omul care prezice moartea.
FEMINA : Femeile șirete.
REGAL: „Albă ca zăpada și cei șapte pitici", jurnal Paramount.
BULEVARD PALACE: Magda și completare.
ROXY: Ultimul gangster și jurnal Metro.
ELISEE: Capriccio, și jurnal Paramount.
FORUM: Seducătorul și Leopardul Suzanei.
CORSO: Călărețul și Montana, jurnal și complectare.
AIDA: Blocada și Liliacul.
AMERICAN: Senorita și Mary Dungan e vinovată ?
ATENEUL TEI: Scandal în lumea bună și Mormântul lui Ginghis Dugan e vinovată ?
BARCELONA: Tarzan eroul junglei, Prințesa patinajului și trupă de reviste.
CARMEN: S'a născut un imperiu și Cum se cuceresc bărbații.
COTROCENI: A noastră e noaptea și Califul din Bagdad.
DIANA: Stan și Bran alpiniști și Frații Ritz în Cei trei sportivi.
DACIA: Habanera, Submarinul D-1 și Vizita Suveranului la Londra.
DICHIU: Blocada, O nuntă ca'n poveste și Jurnal.
EDISON: Inger și Demon, Mi-am regăsit iubirea.
FLORIDA: Hoț de femei și Leopardul Suzanei.
FRANKLIN: Suflete în ceață și Flori din Nissa.
GLORIA: Amanda și Eva.
IZBANDA: Seducătorul și Bulu (Tigrul alb).
DOINA Frații Marx la curse și Dragostea e muzică.
ILEANA: Alarmă în India și Josette.
LIZEANU : Valea blestemată și Bastardul.
LOLICA: Insula păcatelor și Frații Marx agenți secreți.
LIA: Eu și Tu, Josette și Jurnal Fox.
LUCIFER: Mister Zero și Spaima indienilor.
MARCONI: „Manuela", „Prizonierul din Africa", jurnal Paramount și trupa de reviste.
MARNA: Casa din Malta, Jucătorul de șah și Trupa de reviste Titi Mihăilescu.
MODEL: Răzbunarea lui Drumond și Fantoma din Rio Grande.
MILANO: Șeicul și Liliacul.
NERO: Tigrul din Arizona și Rosalia.
NISSA: Veninul și 100 băieți și o fată.
NONI: Ultimul tren Madrid, Regele din Pecos și Revista Georgescu Iași.
ODEON: Seducătorul și Fiica orientului.
OMNIA: Necunoscuta și Poteca însângerată.
ORFEU : Aventurile lui Bufalo-Bill și Copilul durerii.
PARIS: Bătălia aurului și Capriciile destinului.
PAX: Trăim numai odată și O crimă fără importanță.
PACHE: Femeia diabolică și Parada nebunilor.
RAHOVA: Haimanaua și Sylvia Scarlett.
RIALTO (fost City): Când o spioană iubește și Floare de ghiață.
SPLENDID: Amanda și O lacrimă ascunsă.
REX: Pépé le Moko (Pasiune de apaș) și Alarmă în India.
TRIUMF: Spaima indienilor și Proscrisul.
TOMIS: Aventurile lui Marco Polo, Jurnal și complectare.
UNIC: O anumită femeie și Scandal fără motiv.
VOLTA BUZEȘTI: Neapole sub sărutul focului și Oameni în lanțuri.
VOLGA: Minciuna Ninei Petrowna și Revista revistelor.
VENUS: Când vrea femeia și Nick

CITIȚI

„TRUP și SUFLET"

FOOT-BALL

Eri, la Giulești

Selecționabilii bucureșteni

s'au antrenat la două porți

A învins cu 3-2 (2-0) echipa cu... mai puțini selecționabili

Eri dimineață, pe stadionul din Giulești, s'au antrenat aspiranții bucureșteni pentru lotul oriental.

N'au fost toți punctuali dar antrenamentul a putut începe la ora 11 așa cum fusese anunțat.

Au fost, în schimb, prezenți toți cei convocați. Mirajul mării și al călătoriei spre climatul cald al Greciei a fost mai puternic decât dimineața cu frig uscat și fulgi de zăpadă rari.

IN CE A CONSTAT ANTRENAMENTUL

Așa cum s'a fixat inițial, antrenamentul de eri a constat într'un match la două porți disputat în două reprize inegale.

Intr'adevăr, prima repriză a durat 30 minute iar a doua 40 de minute.

A fost un antrenament frumos dar prea puțin concludent în ceeace privește alcătuirea echipei naționale sau a lotului care va face deplasarea.

CELE DOUA FORMAȚII

Echipele — completate cu jucători „întâmplători" — au jucat în următoarele formații.

VIOLEȚII: Sadowsky, Duce, Lenghenu; Costea, Rășinaru, Constantinescu-Grecu; Oprea, Mihăilescu, Zăinescu, Auer, Naciu.

ROȘII: Negru, Ionescu Crum, Negrescu; Tache Dumitrescu, Drăgulescu, Gorgorin; Oană, Moldoveanu, (Dan Gavrilescu), Baratky, Prassler, Gică Popescu.

O REMARCA... AMARA

In repriza secundă linia de mijlocași a roșilor a schimbat cu compartimentul violet.

Iar Moldoveanu, care a fost lovit ușor de Auer, a fost înlocuit cu Dan Gavrilescu, deși convocat ca rezervă era Johny Dumitrescu.

Și aici trebue să fie făcută remarca amară.

Înțelegem prezența lui Drăgulescu în centrul liniei de mijlocași pentrucă Drăgan a lipsit fără să anunțe.

Dar când pe teren se află un jucător, care fusese chemat să fie încercat și merita să fie încercat, pentruce a fost preferat un jucător cunoscut din toate punctele de vedere?

Johny Dumitrescu a cerut voe de la școală pentru a fi disciplinat și bine crescut.

Când toată lumea pretinde tinerețe în echipa națională, jignirea adusă tânărului jucător este cel puțin... nefericită.

CINE A MARCAT?

Condus o repriză de Steinbach și cealaltă de d. Obreja, antrenamentul de la Giulești s'a terminat cu victoria violeților, echipa care avea... mai puțini selecționabili.

Punctele au fost marcate în ordine de Naciu, Oprea, Mihăilescu și Prassler (2).

Imediat după antrenament a urmat o mică consfătuire, care se pare că a dus la alcătuirea celor două formații, ce vor fi aliniate contra lui Kispest.

Negru respinge cu pumnii apăr at de Negrescu în timp ce Crum urmărește faza cu atenție

Știri...

● După informațiile pe care le deținem, excelentul atacant al Venusului, Humis, a părăsit aseară Capitala cu destinația Pireu.

Și se pare că... nu și-a mai pierdut pașaportul...

● C.A.M.T. a înaintat eri la F.R.F.A., formele necesare pentru obținerea aprobării turneului pe care-l va întreprinde în Ianuarie în Orient.

● Duminică dimineață grupările Olympia și Garajul Mihăescu se întâlnesc în match amical pe terenul A. C. S A.

● In urma interzicerii matchului Germania-Olanda, relațiile sportive dintre cele două țări sunt întrerupte.

Ziarele franceze anunță însă că de ambele părți se fac toate diligențele pentru normalizarea lor.

O cură necesară

Este aceia pe care orice om care se îngrijește de sănătatea sa, ar trebui să o facă, începând dela vârsta de patruzeci de ani. Primăvara și toamna îi va fi suficient de a face una sau două cure de o lună cu Pagéol, pentru a nu cunoaște apoi, ca urmare, toate afecțiunile căilor urinare, trist privilegiu al bătrâneții. Pagéol are o acțiune antiseptică, calmantă și de întinerire asupra organelor. Mai cu seamă el împiedică ipertrofia prostatei și consecințele sale dureroase, inconștiență, retenție de urină, autointoxicare, etc. Pagéol se prezintă sub formă de capsule de o întrebuințare discretă, și nu oferă nici un pericol, chiar în doze mari.

Este un produs Chatelain, marca de încredere, preparat de Laboratoarele de Urodonal, sub direcțiunea științifică a profesorului Pouchet, membru al Academiei de Medicină, asistat de 26 medici și farmaciști.

La farmacii și droguerii.

1100

Kispest a părăsit eri Budapesta

și va fi astăzi de dimineață în Capitală

Budapesta, 15. — **Azi după amiază, cu acceleratul de 2,40 a părăsit localitatea echipa Kispest, plecând în turneul pe care-l întreprinde în Orient.**

Kispest va sosi mâine dimineață la București, (azi la ora 10,30. — N. R.), unde va juca Sâmbătă și Duminică.

Dela București, echipa pestană își va continua drumul, împreună cu echipa României, spre Istambul, unde joacă la 31 Decembrie 1938 și 1 Ianuarie 1939.

In continuare, Kispest va evolua în zilele de 6 și 8 Ianuarie la Ankara, iar la întoarcere va mai juca la Sofia și Belgrad.

In acest turneu, clubul pestan va deplasa formația care, cu ocazia ultimei etape de campionat (27 Noembrie), a terminat la egaliatte cu Hungaria (3:3, 1:1), adică:

Portar: Boldizsá.

Fundași: Olajkár I și Rotkai.

Mijlocași: Kajdácsi, dr. Varga, Vig.

Inaintași: Kincses, Páy, Nemes, Olajkár II, Déri.

Rezerve: Somlai și Horváth.

Kispest este binecunoscut în Capitală. A jucat de două ori la noi.

Odată, cu ocazia turneului pascal din 1934 și în primăvara anului acesta.

Actualul Kispest însă, este o echipă cu mult mai bună decât în trecut.

In Cupa Europei Centrale a avut ghinionul să întâlnească pe Ambrosiana. La Milano, Kispest a condus cu 2:0, dar până la urmă a pierdut cu 2:3, — împotriva unei formații în care jucau cinci jucători ai naționalei italiene, care câștigase campionatul mondial cu o săptămână înainte, — iar în matchul retur, a făcut 1:1.

Excelentele calități ale echipei pestane s'au reliefat și mai mult în cadrul turului de toamnă al campionatului ungar.

Intr'adevăr, Kispest a fost multă vreme singura echipă neînvinsă dar, apoi, din cauza rănirii unor jucători, a suferit, spre sfârșitul campionatului, 3 înfrângeri și a trebuit să se mulțumească cu locul 4, imediat după marele „terțet" (Ferencvaros, Hungaria, Ujpest).

Iată și fruntea clasamentului ungar:

1. Ujpest	13	10	1	2	51:15=21
2. Ferencvaros	12	10	1	1	48:21=21
3. Hungária	13	9	3	1	34:19=21
4. KISPEST	12	6	3	3	28:22=15
5. Phoebus	13	4	5	4	25:26=15

Cel mai bun compartiment al Kispestului este linia de atac.

Extrem dreapta joacă **Kincser**, actualmente cea mai bună aripă dreaptă din Ungaria.

Kincses a jucat anul acesta de două ori în Capitală; odată în echipa „mânjilor" și, a doua oară în echipa Kispestului, în primăvară.

Inter dreapta este **Pali**, un jucător rutinat care a mai activat la Zidenice din Brno și la Young Fellows din Zürich.

Atacul e condus de **Nemes**. Acesta, când este într'o zi bună, este irezistibil.

Amintim că din cele 11 goaluri, câte a primit echipa Greciei la Budapesta, — cu ocazia turului de preliminare al campionatului mondial, — 7 au fost marcate de Nemeș.

Olajkar II este fratele fundașului. Deși mic, este un shoteur foarte periculos.

Déri joacă extrem stânga, deși este inter de meserie. Sportivii bucureșteni desigur nu l-au uitat pe acest jucător mic, cu picioare strâmbe, care dribblează derutant și trage ca... din tun. In Aprilie, când a jucat Kispest la București, Déri a fost cel mai bun om de pe teren.

La București, Kispest vine cu echipă completă, astfel că selecționatele noastre vor fi puse la serioase încercări mâine și Duminică.

JUCATORII KISPESTULUI

Portarul **Boldizsar** este marea speranță a Ungariei. A apărat poarta echipei naționale B, cu ocazia recentului turneu întreprins în Olanda, Franța, Luxemburg, Belgia și Germania.

Dintre fundași, **Olajkar I** este una din vedetele echipei. A jucat și el în echipa Ungariei B, și victoria obținută împotriva echipei naționale a Olandei, i se datorește în mare măsură.

Olajkar I este actualmente unul dintre cei mai buni fundași de pe Continent.

Linia de mijlocași nu are vedete însă, toți componenții ei sunt jucători conștiincioși.

SENZAȚIONAL!!

în ILUSTRAȚIUNEA ROMANĂ

O întâmplare stranie

— Cazul bizar al unei duble personalități —

„Loviturile spiritiste",

explicate de știință

In strada alchimiștilor din Praga

Actualitatea în excelente fotografii

NU-I DELOC UŞOR SA ARBITREZI UN MATCH DE FOOTBALL...

Reportajul de mai jos vă va arăta aceasta şi veţi vedea câteva lucruri, cari nu sunt permise în joc, dar pe care poate nu le ştiaţi

Mai mult decât o pledorie pentru arbitri, el e făcut pentru a vă mări plăcerea vizionării unui match de football

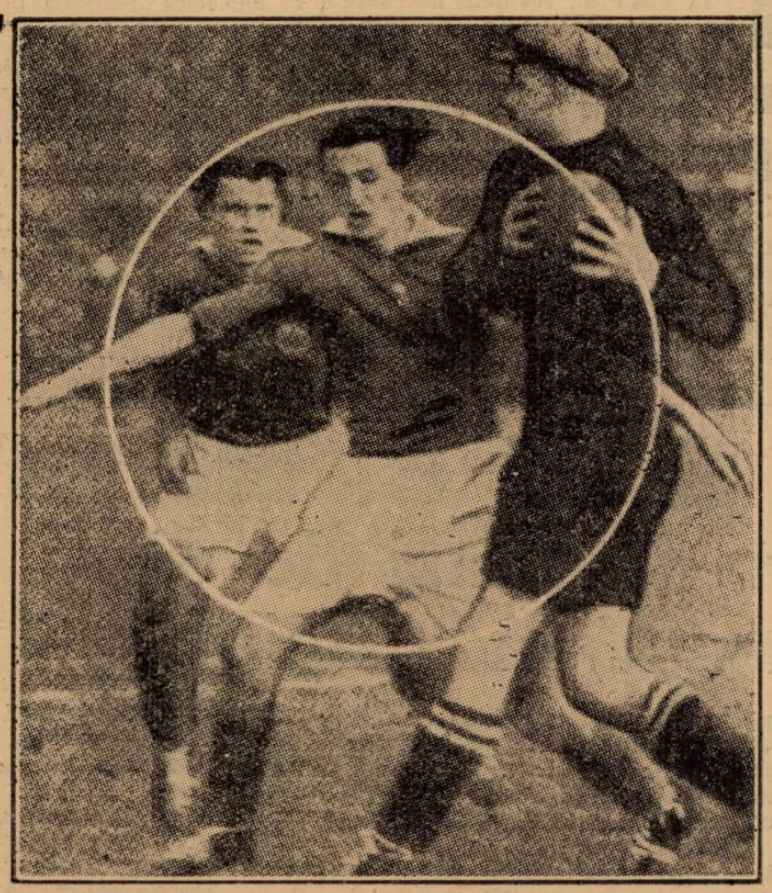

NEPERMIS!

Inaintaşu la întins mâinile în afară, pentru a arăta cât mai clar că intenţionează să atace portarul cu partea de sus a corpului. Dacă el însă impiedică involuntar cu mâna pe portar, arbitrul va fluera foult.

Greşala este inerentă în jocul de football. Nici cel mai desăvârşit jucător de football nu o poate evita, pentrucă dacă jucătorii nu ar greşi niciodată, nu s'ar putea marca nici un goal.

Dar afară de greşelile involuntare, cari sunt pedepsite de regulamentul jocului prin oprirea acţiunii şi acordarea unei lovituri libere, mai sunt altele. Infracţiuni voluntare, care ţin de domeniul fraudei, pentrucă sunt făcute conştient.

Intre un hands involuntar şi o piedică pusă pentru a împiedica marcarea unui goal este o diferenţă netă. De aici şi gradaţia în pedepse.

CE-I PERMIS ŞI CE NU-I PERMIS

In regulamentul jocului de football, ceeace este permis este foarte bine stabilit şi deosebit de ceea ce nu-i permis. In acordarea sancţiunilor nu această deosebire este greutatea cea mare pentru cel obligat să judece. Arbitrul jocului ştie în modul cel mai precis ce trebue să pedepsească şi ce nu.

Dar greutatea cea mai mare — fapt la care se reduce aproape întreaga funcţie de arbitru — este aceea de a vedea la timp lucrul nepermis.

Publicul protestează vehement contra unui arbitru, care nu a putut vedea un hands sau nu a fluerat un foult. Are şi n'are dreptate, pentrucă arbitrul este om şi poate greşi. Este aici explicaţia generală a greşelilor unui arbitru.

Dar de foarte multe ori publicul nu are dreptate să acuze pe arbitru pentrucă nu a penalizat o infracţiune. Footballul este în primul rând un joc de mişcare, în care fazele se mută de la un cap al terenului la celălalt, cu o iuţeală uneori uluitoare.

Arbitrul conducător nu vede jocul întotdeauna sub un unghiu fericit, care să-i poată permite să observe orice amănunt al fazei dintr'un moment dat.

Şi dacă mai adăogăm că uneori publicul se indignează pentru lucruri, pe care regulamentul jocului le permite sau fluieră pe arbitru pentrucă acesta a penalizat o infracţiune necunoscută de spectatori, iată explicat în amănunt tot antagonismul dintre public şi arbitru. Acelaşi sub orice latitudine, în orice stadiu s'ar afla publicul şi footballul dintr'un colţ al pământului.

FILMUL INFRACŢIUNILOR

Datoria tuturor este, desigur, aceea de a ajuta la lămurirea spectatorilor şi jucătorilor — pentrucă sunt destui jucători cari nu cunosc amănunţit regulamentul jocului de football — şi credem că sumarul film de infracţiuni, pe care îl prezentăm aici, vor ajuta la această lămurire.

Sunt lucruri subtile, cari scapă spectatorului începător ca şi aceluia aşezat într'un colţ îndepărtat. Sunt infracţiuni evidente, vizibile din cel mai de sus colţ al peluzei dar invizibile pentru arbitru... care se află în spatele jucătorilor infractori.

Acesta va opri sau nu va opri jocul. In primul caz vor protesta mai puţini, în al doilea mai mulţi. Dar în ambele împrejurări arbitrul nu este cu nimic vinovat.

Greşala jucătorilor sau aceea a arbitrului conducător face parte din farmecul straniu al jocului de football. Suntem siguri că dacă un match ar fi condus de aparate înregistratoare jocul ar pierde mult din acest farmec propriu.

ATACUL PORTARULUI

Atenţiune. Incepe filmul acesta scurt dar edificator al lucrurilor nepermise în jocul de football.

Atacul portarului. Mai întâi, lucrul acesta este total inadmisibil pentru concepţia noastră greşită. Portarul este tabu. Un înaintaş, care ar avea nefericita idee de a ataca portarul, fie în modul cel mai corect, ar fi desaprobat cu aceeaşi vehemenţă, cu care ar fi desaprobat un tânăr ce ar insulta o doamnă pe stradă.

Şi totuşi atacul portarului face parte din jocul de football şi modalitatea lui este reglementată de regulamentul jocului. Nu ai voe să ataci portarul decât cu partea de sus a corpului,

Iată în figura noastră un înaintaş care atacă portarul şi pentru a arăta şi mai bine că vrea să îl atace corect cu bustul, întinde mâinile în lături. Dar arbitrul va fluiera foult pentrucă el jeneză fără să vrea cu mâna întinsă şi portarul scapă mingia din mână.

Nu-i aşa că nu-i atât de uşor să fii arbitru?

SĂRITURA LA CAP

Ce-i mai elegant decât un duel aerian? Mijlocaşul centru şi centrul înaintaş s'au înălţat în aer, într'un efort care apare splendid în încordarea luptei.

Şi totuşi, câte trucuri subtile dar nepermise, câte infracţiuni grave nu se pot întâmpla într'o simplă şi elegantă săritură la cap.

Inaintaşul echipei noastre a isbutit să lovească el mingia, care se îndreaptă sigur spre partenerul liber. Aplaudăm cu căldură. Dar arbitrul a fluerat foult şi căldura aplauzelor s'a transformat în energie negativă contra arbitrului.

...care totuşi are perfectă dreptate.

Intr'adevăr, priviţi fotografia din filmul nostru. Mijlocaşul a fost pedepsit pe drept pentrucă nu numai că s'a sprijinit cu mâinile pe umerii adversarului pentru a sări dar şi-a lăsat întreaga greutate a corpului în spatele acestuia.

Infracţiunea este dublă şi vizibilă. Oricât de frumoasă ar fi săritura, lui şi oricât de mare efortul depus, pedeapsa este meritată.

Foult!

Cel care a sărit nu numai că s'a sprijinit cu mâinile dar şi-a lăsat şi toată greutatea corpului pe adversar.

Incontestabil, arbitrul va fluera şi nimeni nu va protesta.

ATACUL PE LA SPATE

Trello Abegglen, internaţionalul elveţian, a scăpat în clişeul nostru cu un pas înaintea ultimului apărător. Fundaşul a pornit un moment mai târziu sau a luat startul mai încet şi acum vede cum adversarul se îndreaptă spre poartă. Este în genunchiu şi din spate întinde piciorul pentru a-i lua mingia.

Se poate întâmpla ca această încercare să-i isbutească dar, este de prisos, pentrucă înaintaşul va cădea. Arbitrul va fluera „11 metri" pentrucă piedica nu este permisă în jocul de football.

Numai că trebue să ştii precis că un jucător nu are voe să atace pe la spate. Altfel decizia arbitrului rămâne inexplicabilă. Vei protesta cu ultima energie dacă a fost pedepsită echipa „ta" şi te vei bucura în secret dacă lovitura de pedeapsă va trebui să fie executată de... „specialistul favorit, care are sigure aceste lovituri".

NEPERMIS!

Apărătorul a luat startul un moment mai târziu...

Trello Abegglen (Elveţia) a scăpat. O piedică „mică" şi arbitrul a fluerat „11 m."

UN TRUC VECHIU, CARE ISBUTEŞTE ADESEA

Ultima noastră fotografie arată un truc vechiu dar care este foarte întrebuinţat şi isbuteşte adesea.

Scena reprezintă o fază din matchul Brentford — Huddersfield Town, actorii sunt mijlocaşul centru Young şi tankul Mac Culloch, actualul leader al lui Derby County.

Scoţianul de la Brentford — acela din stânga — vrea să ţâşnească înainte. Se pare că e mult mai iute decât stopperul lui Huddersfield dar nu va isbuti să scape pentrucă Young l-a apucat... cochet şi mai ales solid de braţ.

E foult. Vizibil şi grosolan. Nu trebue să fii nici prea experimentat nici prea moralist pentru a scoate exclamaţia aceasta. Şi totuşi este foarte posibil ca arbitrul — un domn onorabil, cu competenţă şi simţul moralităţii — să nu acorde nimic.

Nu-l fluieraţi. Dacă şi dvs. aţi vedea faza din spate nu aţi putea să observaţi nimic.

Incă odată. Nu-i tocmai uşor să fii arbitru.

Filmul nostru s'a terminat. A fost desigur scurt dar foarte util. Studiaţi-l cu atenţie şi nu veţi mai protesta la primăvară, cu aceeaşi energie, contra unui arbitru, care a fluerat sau nu a fluerat o infracţiune.

Este imposibil ca într'un match de football cineva să vadă tot ce se întâmplă.

Şi mai ales nu uitaţi că arbitrul trebue să alerge odată cu jucătorii pe când noi stăm comod în tribună. In ultimul minut, odihniţi ca în cel dintâi al matchului.

— n. g. s. —

Bryn Jones

în echipa de rezerve a Arsenalului. Jucătorul de 14.000 lire o decepţie?

14.000.000 lei pentru un jucător de rezervă. Suma este exorbitantă chiar pentru magnificul football englez.

Lucrul s'a întâmplat însă cu celebrul Bryn Jones, ultima vedetă a Arsenalului.

Intr'adevăr l'Auto, care dă ştirea aceasta senzaţională, explică faptul în modul următor.

Direcţia Arsenalului, în faţa jocului deloc excepţional al lui Bryn Jones, a hotărît să-l păstreze în echipa secundă până când el se va acomoda cu jocul specific al echipei londoneze.

Sensaţional desigur... Numai că lucrurile nu sunt tocmai astfel.

Bryn Jones poate juca în echipa secundă dar nu pentrucă... nu ştie să joace, ci pentrucă a fost rănit şi fiind lipsit de antrenament n'a putut fi pus direct în echipa primă.

Mai puţin senzaţional desigur, dar real.

Pentrucă Allison a ştiut ce face când a plătit cele 14.000 lire.

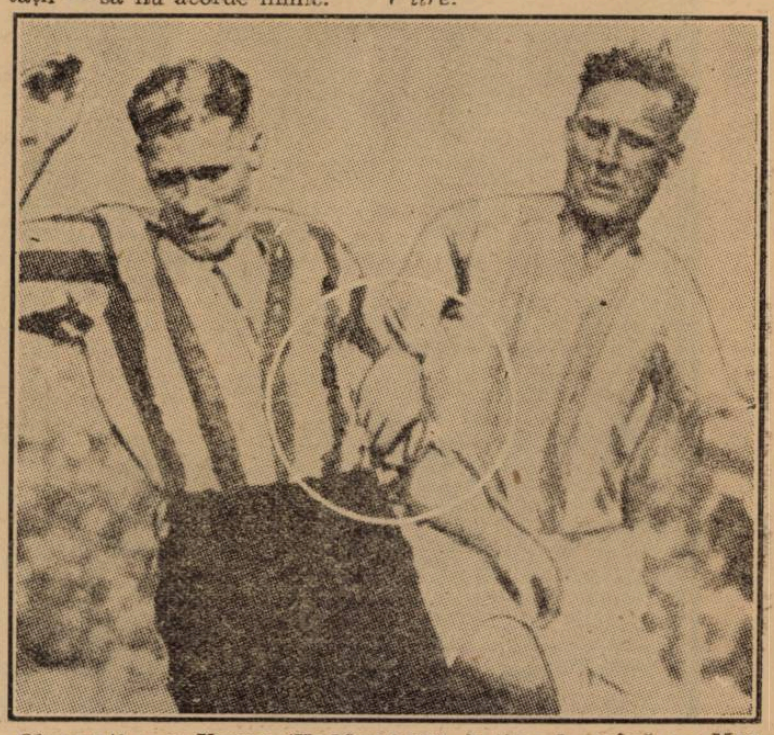

Observaţi cum Young (Huddersfield) îl ţine de mână pe Mac Culloch (Derby County) ca un adevărat „stopper". Dar dacă arbitrul este greşit plasat nu poate vedea nimic

Sosesc delegaţii ţărilor din C. E. C.

Ora 10.30: ungurii şi elveţienii | Ora 16.30: cehoslovacii | Ora 21: italienii şi jugoslavii

Şedinţa comitetului plenar C. E. C. va începe mâine după amiază

Incepând de mâine, Capitala va găzdui una din cele mai importante şedinţe — a comitetului plenar C.E.C. — care va decide soarta a două competiţii cu renume mondial: Mitropacup şi Cupa Internaţională.

Membrii comitetului C. E. C. vor sosi în cursul zilei de astăzi.

*

Astfel, la ora 10.30 vor descinde pe peronul gării de Nord — odată cu jucătorii Kispestului — delegaţii unguri şi elveţieni: d. Csany, vice preşedintele federaţiei ungare şi d. Kenyeres, secretarul general; d. Eichler, preşedintele forului elveţian şi d. Gassmann, secretarul general.

*

După masă, la ora 4,30, vor sosi reprezentanţii Cehoslovaciei: d. dr. Pelikan, preşedinte; d. Valonsek, secretarul general şi d. locot.-colonel Tessar casierul federaţiei cehoslovace.

*

In sfârşit, la ora 9 seara vor sosi italienii şi jugoslavii, d. G. Mauro, vicepreşedintele forului italion, ing. Coppoia, preşedintele C.E.C., O. Barassi, secretarul general al federaţiei italiene, Bertoldi, secretarul C.E.C. şi Kika Popovici, secretarul general al forului dela Belgrad.

*

Toţi aceştia, plus d. Octav Luchide, secretarul general F.R.F.A, alcătuiesc comitetul plenar al Cupei Europei Centrale.

*

Şedinţa va începe mâine după amiază la ora 4 şi va continua Duminică.

In şedinţă nu vor fi admişi reprezentanţii presei, toate deciziile urmând să fie anunţată după şedinţă prin'trun comunicat.

*

FRFA a alcătuit un foarte frumos program de primire a oaspeţilor, care va avea din nou prilejul să admire ospitalitatea românilor.

*

Sala de recepţie FRFA-ului a fost frumos decorată în vederea acestei şedinţe. Steagurile celor şase naţiuni vor străjui această importantă şedinţă.

Ştiri

● La întâlnirea dintre Ungaria B şi Normandia, succesul sportiv n'a fost completat de unul material. Organizatorii au înregistrat un deficit de 10.000 frcs.

● **Duminică, 18 crt., ora 9 jum. dim., va avea loc la liceul „Petru Rareş" adunarea generală extraordinară a asociaţiei sportive şi culturale „Ceahlăul" P.-Neamţ. La ordinea de zi fiind chestiuni foarte importante, sunt rugaţi a lua parte toţi membrii.**

Football

Pentru că i s'a impus debarcarea d-lui Mielu Petrescu

comisia de arbitri a ligii de Sud a demisionat în bloc

Comisiunea de arbitrii a ligii de sud a ţinut aseară o şedinţă în cursul căreia a fost judecată reclamaţia d-lui Ianculescu împotriva d-lui arbitru Mircea Cruţescu.

Comisiunea a respins reclamaţiunea ca neintemeiată.

AU FOST AUDIAŢI D-NII M. PETRESCU ŞI IONESCU VLAD

In continuare au fost audiaţi d-nii Mihail Petrescu, fostul preşedinte al comisiunei districtuale de arbitrii Bucureşti şi d. Ionescu Vlad, membru al aceleiaşi comisii.

D-lor au dat relaţiuni asupra procesului verbal întocmit cu consimţământul majorităţii arbitrilor districtuali în care se cerea menţinerea d-lui M. Petrescu în fruntea conducerii comisiunei.

D. JEAN PETRESCU A DEMISIONAT

D. Jean Petrescu, fostul preşedinte al comisiunei de arbitri a ligii de Sud, a demisionat împreună cu întregul comitet pentrucă li s'a impus, de către comisiunea ligii de football, debarcarea d-lui Mihail Petrescu de la district.

D. Jean Petrescu fusese numit din nou membru în comisia de arbitri a ligii.

Aseară d-sa şi-a înaintat pentru a doua oară demisia, înţelegând să rămână credincios atât atitudinii adoptate iniţial de comun acord cu colegii d-sale cât şi principiilor etalate cu acea ocazie.

Footballul

factor de promovare a sportului rural

O nouă mare ofensivă în slujba sănătăţii ţării

Sportul nostru, relativ tânăr faţă de cel al altor ţări, nu s'a putut bucura dela început de o organizare perfectă.

Incet, încet însă, şi sub directa supraveghere a M. S. Regelui Carol al II-lea, Care ca Prinţ Moştenitor încă, a pus bazele F. S. S. R.-ului şi ulterior pe acelea ale U. F. S. R.-ului, sportul a ajuns să se bucure de o organizare perfectă care să-i poată asigura o desvoltare şi un progres la care calităţile native ale poporului nostru îi dau dreptul.

Şi în ultima vreme, mai ales, odată cu înfiinţarea Străjii Ţării s'au deschis sportului românesc şi tineretului nostru căi noui.

S'a observat de către conducătorii noştri sportivi o mare lacună în organizarea acestui fel de manifestaţiuni: FAPTUL CA SPORTUL PROPRIU ZIS ERA PRACTICAT NUMAI DE O INFIMA PARTE DIN POPULAŢIA ŢARII ŞI ANUME. DE CEA DE LA ORAŞE.

Or, este ştiut că în alcătuirea etnografică a României, marea majoritate o deţine populaţia de la sate. Cum pentru aceasta, sportul aproape că nu exista şi cum interesele noastre naţionale cer ca toţi Românii să devie sănătoşi şi rezistenţi, prin practicarea sporturilor, s'a procedat la umplerea acestui mare gol din organizaţia noastră sportivă

OFENSIVA SPORTULUI RURAL

Straja Ţării, prin U.F.S.R. şi federaţiile de specialitate, a pornit o propagandă temeinică la sate, în favoarea sportului.

Natural că, în această ofensivă, rolul primordial, deschizător de drumuri, a revenit sportului celui mai popular, footballul.

Pe lângă federaţia de football a luat fiinţă o comisiune centrală a footballului rural, sub preşedinţia d-lui maior Gr. Ernescu, având membri pe d-nii cpt. Cristescu şi V. Creţulescu, cari au aruncat primele jaloane ale activităţii footballistice la sate.

REGULAMENTUL FOOTBALLULUI RURAL

Comisiunea centrală de pe lângă F. R. F. A. a întocmit un regulament pentru difuzarea şi administrarea acestei ramuri, minore încă, a footballului.

Se prevede astfel că, organul central îşi execută atribuţiunile sale prin comisiuni de ligi, judeţene şi subcomisiuni de plasă, ale căror misiuni sunt specificate detaliat.

NU SE VOR PERCEPE NICI UN FEL DE TAXE

Spre deosebire de grupările afiliate la F.R.F.A., cele rurale sunt scutite de orice fel de taxe. Autorizaţiunea de funcţionare se eliberează de către comisiunea centrală, în baza unei simple cereri şi, bine înţeles, după avizul forurilor inferioare.

O MARE CAMPANIE DE CONSTRUCŢII

Comisiunea care acordă grupărilor înfiinţate în mod cu totul gratuit materialele sportive necesare unei complecte activităţi, este decisă ca, din această primăvară, să înceapă şi un vast program de construcţii de stadioane.

Se va întocmi un plan general de lucru în care se va prevedea construirea câte unui stadion în centrele mai importante şi, cu ajutorul organizaţiilor premilitare, se speră că se va putea duce la bun sfârşit această iniţiativă.

OFICIALITAŢILE DIN INTREAGA ŢARA DAU CEL MAI LARG CONCURS COMISIEI

S'ar părea, după cele scrise mai sus, că vastitatea planului arată prea optimiste prezumpţiile comisiunei.

In realitate, cele realizate până acum au întrecut cele mai optimiste aşteptări. Toate oficialităţile din întreaga ţară la care s'a făcut apel, au răspuns cu toată solicitudinea, aplicând, imediat, directivele primite.

Ancheta noastră

Cum vedeţi întinerirea echipei naţionale?

Problema nouă a footballului românesc în discuţia factorilor interesaţi. Răspund azi domnii: Xifando, Bauer, Vintilă, Ianossy şi Cârstea

Football-ul rominesc trăeşte sub un semn nou şi simpatic: ACELA AL TINEREŢII.

Intinerirea echipei naţionale, dovada imediată a acestor noui preocupări, iată problema, care s'a pus spre rezolvare oficialităţii federale.

Ancheta noastră are de scop să prezinte cititorilor noştri modul cum este înţeleasă şi preferată această întinerire.

Intrebările au fost puse în medii variate şi răspund toţi factorii interesaţi în această soluţie: oficiali, antrenori, jucători, conducători şi... spectatori.

Părerile sunt împărţite dar, aproape toată lumea este de acord ca această întinerire să se facă treptat.

Iată si răspunsurile primite.

„SUNTEM INTR'O CONTINUĂ CRIZĂ DE JUCĂTORI...", — RECUNOAŞTE D. XIFANDO

„Suntem într'o continuă criză de jucători", începe preşedintele comisiei centrale de arbitri.

„Este nevoe de o primenire. Trebue să introducem jucători tineri, cari n'au fost încă loviţi şi au voinţă de a se afirma. Dar, nu deodată. Trebue să introducem jucătorii tineri alături de elementele rutinate. Credem că Bodola, Baratky şi Sfera, pot juca ori când în echipa naţională.

Dacă am avea o echipă naţională puternică aşi opina pentru încercarea lor în echipa secundă.

Timpurile reclamă însă soluţia de mai sus".

„TREBUE SĂ FACEM LOC TINEREŢII...", — DICTEAZĂ IANOSSY

„Ideea nu e nouă, spune antrenorul Venusului; ea a fost încercată cu foarte mult succes în toată lumea, pentru că e ceva normal, de care este legat progresul. Nu ştiu dela cine porneşte, dar ideea este foarte bună.

Sunt foarte multe talente tinere. Turneul din Orient poate servi splendid pentru a verifica pe aceşti jucători tineri.

Insfârşit, trebue să facem loc tinereţii", încheie el.

„MATCHUL CU GRECIA POATE FI O BUNĂ EXPERIENŢĂ..." CREDE VINTILĂ

„Se poate şi trebue să întinerim echipa, e de părere Vintilă, care este şi el interesat în cauză.

Dar nu dintr'odată. Nu-mi pot închipui că Bodola şi Baratky — în special acesta din urmă — pot fi înlocuiţi cu altcineva.

In orice caz, matchul cu Grecia poate fi o bună experienţă".

„NUMAI UN SELECŢIONEUR UNIC POATE REZOLVA PROBLEMA...", CREDE D. BAUER

Conducătorul technic al grupării feroviare este categoric.

„Numai un selecţioneur unic poate să rezolve problema aceasta, foarte importantă, dar cu condiţia ca el să aibe curajul răspunderii şi să procedeze radical.

Pentru un comitet mare, în care fiecare membru este acoperit, este foarte uşor şi comod, să alcătuiască o echipă din NUME MARI.

Nouă ne trebue o singură concepţie şi o singură răspundere.

Să întinerim echipa, dar nu integral. In momentul de faţă avem câţiva jucători excepţionali şi aceştia nu pot fi înlocuiţi.

Rutina lor poate fi foarte utilă tinerelor elemente.

Intâlnirea cu Grecia este o ocazie bine venită, care ne poate edifica asupra posibilităţilor lor".

INTINERIRE TOTALĂ RECLAMĂ D. CÂRSTEA, CARE NU-I DECÂT UN SPECTATOR PASIONAT

„Intinerirea echipei naţionale, spune d. D. Cârstea, care merge la football de mai bine de 10 ani, este o soluţie eficace. In condiţia ca ea să fie făcută integral.

Exemplele Unirii Tricolor şi al Victoriei din Cluj sunt elocvente.

Dar să fie introduşi şi jucători amatori, pentru a se schimba mentalitatea veche şi a se instaura o eră nouă în footballul românesc".

Alergările de trap

BANEASA TRAP;
Ziua 24-a Miercuri 21 Decembrie
-INSCRIERI-

Premiul FANTOM
Handicap — 11.500 lei
2020 Dame Wilton, Ivan, Luminiţa, Valmaş, Voevod, Mârţoaga, Lin, Kirasa
2060 Crăiasa, Flăcău
2080 Lama, Desiş
2100 Valona, Dor de Ducă, Elişor
2120 Comoara, Guy Worthy, Harry Boy
2140 Luna, Fudul, Furor
2160 Dudu Gordon, Pan Worthy, Peter Gordon, Igen
2180 Oborean, Dâmb, Primăvara, Va-ta, Sorana, Lancia
2200 Zenit, Tais
2220 Puica, Zvon
2240 Florita

Premiul FASHION
Handicap — 13.000 lei
2100 Fudul
2120 Ostaş, Dudu Gordon, Igen
2140 Primăvara, Va-ta, Lancia
2160 Mura II, Zenit, Taiss
2180 Puica, Pinkerton, Zvon, Mister
2200 Ghimp, Spic
2220 Elixir, Zgomot, Sultan II, Candriu
2240 Pikaver, Nataşa, Brad

Premiul FELICITY
Handicap — 15.000 lei
1700 Dona Worthy, Sniejoc, Luţa
1720 Jeles II, Zgomot, Livada
1740 Dorna, Redea, Domnica, Bunel, Aventurier, Pikaver, Brad
1760 Inel, Dolly Worthy, Rugina, Sonia Worthy
1780 Coconaş, Pacahantos, Voevodul Ţiganilor
1820 Flying, Luntraş

Premiul FINE GIRL
Condiţie (1/1) — 13.000 lei
2080 Daisy Worthy, Jupân, Voevod, Flăcău, Crăiasa, Desiş, Comoara
2100 Fudul, Furor, Harry Boy, Primăvara, Diadia Lul
2120 Va-ta, Tais
2140 Oborean, Holló, Aluniş, Candriu, Geisha, Vrăjitor, Măgura
2160 Ghimp, Betiv
2180 Adda Worthy, Natasa
2220 Dorka
2240 Poeniţa, Petruş

Premiul Firpo
Condiţie — 13.000 lei
1700 Mohor, Va-ta, Florita, Aluniş
1720 Inel, Luţa, Sixtus II, Puica
1740 Domnica, Dorka
1760 Coconaş, Jeles II, Bunel, Pacahantos, Izma, Leu, Livada, Sultan II, Tufănica, Poeniţa
1780 Busuioc, Dolly Worthy, Kamaa, Tava, Pikaver, Voevodul Ţiganilor, Handicap
1800 Wodka, Catinca, King Worthy, Peceora, Eftin, Sorvaneţ, Luntraş, Petruş
1820 Ieroşca II, Pleava, Benito H. P., Talaz, Torent, Ezer jó
1840 Viitor
1860 Ninon, Anny Worthy, Sam Worthy, Naverno

Premiul FLAMBO
Condiţie (1/5) — 15.000 lei
1680 Luna
1720 Redea, Domnica, Busuioc, Pan Worthy
1740 Curier, Legionar, Vuet, General Worthy, Spic, Lancia.
1760 Kamaa, Ciclop, Durdulia, Mura II, Sonia Worthy, Sonora, Duda, Champion junior, Mura, Sorvanet, Handicap, Brad
1780 Centaur, Benito H. P., Eftin, Sultan II, Lăcrămioara
1800 Tufănica
1820 Ninon
1840 Cupidon, Brebenea, Jarvis
1860 Torent

Premiul FOXEY
Performanţă — 15.000 lei
2100 Fudul
2120 Zvon, Zenit, Mura II, Igen
2140 Beţiv
2160 Busuioc, Vuet, General Worthy, Durdulia, Mura, Domniţa Harry
2180 Olenca, Pinkerton, Handicap, Geisha
2200 Voinţa, Legionar, King Worthy, Duda, Champion junior, Adda Worthy, Eftin
2220 Lăcrămioara
2260 Cupidon, Benito H. P., Ninon, Brebenea
2320 Petruş

Cucu, Vincent şi Mullot în Franţa

Trei dintre călăreţii noştri îşi vor petrece vacanţa în Franţa. Aceştia sunt R. Vin-

A. CUCU

cent, primul în clasament, A. Cucu, al doilea şi Mullot. Ei au părăsit eri ţara.

DELA PLECARE LA SOSIRE...
Cai în formă: Lucifer II, Pock, Nation, Cupidon, Favorita.
De urmărit: Ostaş, Livada, Pikaver şi Spic.
In progres: Comoara, Spic, Ghimp şi Fama

● COMOARA a fost prezentată de Fischer radical transformată. Talentatul profesionist a reuşit s'a facă utilă. Iapa d-lui Stopa a câştigat cu uşurinţă manifestă. Este mult mai bună decât o arată recordul pe care l-a înregistrat. Actualmente poate parcurge kilometrul sub 1.40.

● VA-TA a fost victima unei plecări nefericite. In momentul declanşării benzilor a luat un lung galop. Pe restul parcursului a avut o acţiune foarte frumoasă. Terenul cu care s'a handicapat la plecare nu i-a mai permis însă să inchieteze pe Comoara. Şi aşa, comportarea ei merită reţinută.

● FUDUL nu este calul din vară. Avem impresiunea că este suferind de picioare. Din plecare, pensionarul lui Slobozenco a fost în dificultate. Totuş a concurat mai bine de cât în precedenta lui exhibiţie, când fusese distanţat pentru mers neregulat. Un indiciu că este în refacere.

● PRIMAVARA, cu toate că a fost mult susţinută de iniţiaţi — în caz de victorie, n'ar fi raportat decât 24 pentru 10 — n'a existat. Un lung galop luat imediat după plecare, a trimis-o în ultimele rânduri.

Nu este un cal cu care se poate merge „la sigur". Credem că şi anturajul s'a convins de acest lucru, după exhibiţia de Miercuri.

● DACIA reprezintă o mediocritate patentă. Pe deasupra nu este nici corectă. Nu-i vedem nici un rost pe turf.

● FLORITA a manifestat multă bunăvoinţă de mers. Aceasta datorită faptului că nu a fost sâcâită pe prima parte a parcursului. Arătând valoarea reală, a reuşit în fine să câştige după un lung şir de decepţii. Recordul pe care l-a înregistrat este bun dacă ţinem seama de starea atmosferică.

● De VRAJITOR se abuzează. Prea des este alergat. In fiecare săptămână de câte două ori. Din această cauză este obosit. N'ar strica dacă ar fi lăsat la odihnă.

● CRAI a început să mişte. Pensionarul lui Crainic a fost singurul cal care a întins pe Florita. Dacă ţinem seamă de coeficientul zilei de Miercuri, trebue să deducem că pensionarul lui Crainic a marcat cea mai bună valoare din carieră. Va câştiga cât de curând.

● HARRY BOY s'a comportat mulţumitor. Un element corect, însă lipsit de resurse. Graţie corectitudinei, reuşeşte să se plaseze.

● SORANA putea face mai mult. A greşit însă la plecare. Pe restul parcursului a avut acţiune frumoasă şi s'a plasat a patra.

● CRAIASA este din cale afară de capricioasă. Ar putea fi încercată cu mai mult succes la galop.

● SORVANEŢ, în ciuda faptului că a avut o alergare nenorocoasă — a ocolit mult şi a greşit — şi-a adjudecat premiul Donald Belwin. Fiul lui Texas beneficiază de o condiţie înaintată.

● BENITO H. P. a confirmat ultima lui cursă meritorie. Deşi a dat avantagii, n'a pierdut decât de foarte puţin. Este un mare specialist al sezonului de iarnă.

● REDEA şi-a făcut o reintrare promiţătoare. La un moment dat avea o foarte bună situaţie în cursă. Lăsa impresia că înaintează în câştigătoare. A cedat însă din cauza lipsei de pregătire în ultimul ocol. La viitoarea eşire publică probabil să alerge mai bine de oarece eşirea publică i-a priit.

● Pe BRAD nu se poate conta prea mult. A plecat bine, dar când a fost atacat de ceilalţi concurenţi, a cedat. Un animal care detestă lupta şi 'n plus suferă şi de picioare. Nu poate câştiga o cursă grea.

● Performanţa iepei SONIA WORTHY trebue neapărat reţinută. In ciuda unei situaţiuni grele, a contat efectiv în cursă. Corol a prezentat-o în frumoasă condiţie.

● CURIER îşi revine. Fiul lui Champion a fost în primele rânduri până în ultimul ocol.

● TAVA nu avea o şansă regulată. Totuş până nu a galopat, a figurat frumos.

● LEGIONAR a fost deruţat de alura susţinută a cursei. A greşit şi a încheiat plutonul. Nu-i vorbă, nici şansă nu avea.

● IEROŞCA II s'a întrebuinţat cu multă docilitate în mâinile lui Graur. După parcurgerea primului kilometru, surul a trecut la comandă şi n'a mai fost prins. O exhibiţie care trebue subliniată. De când a schimbat antrenamentul, este mult transformat în bine.

● BRUMA II ne-a servit o veritabilă revelaţie. A efectuat un parcurs corect şi a terminat cursa cu multă impetuozitate. Câteva fuleuri mai mult şi ar fi câştigat.

● VIZIRU nu-şi desminte reputaţia de cal decepţionant. La prima trecere prin faţa tribunei, când avea o bună situaţie în cursă, a galopat. A recidivat pe partea opusă tribunei şi a terminat printre neplasaţi. Poate că şi terenul tare, care nu-i este pe plac, a avut o parte de contribuţie la acest radical eşec.

● LIVADA a condus ostilităţile pe primul kilometru. A făcut mai mult decât era de scomptat. In compania ei trebue urmărită.

● COLINA fără galopul luat în linia dreaptă, ar fi fost redutabilă. Szabo a prezentat-o în frumoasă condiţie.

● CHAMPION JUNIOR nu a putut rezista alurei susţinută în care s'a desfăşurat premiul Dixie Volo şi a cedat.

● PLEAVA s'a descurcat greu. Altfel ar fi contat efectiv în cursă.

● PETER WORTHY nu avea o şansă regulată. Imprejurarea că a terminat al cincilea în compania premiului Dixie Volo, constituie un bun indiciu pentru forma lui actuală.

● SONORA a avut o frumoasă acţiune. A greşit însă în câteva ori.

● LUCIFER II a confirmat şansa pe care o avea. Fischer a făcut cu el o frumoasă cursă de aşteptare. Din această cauză a terminat cu vizibile resurse.

● VOEVODUL TIGANILOR condus prea repede pe prima parte a parcursului, n'a mai dat nimic la finisch. Şi aşa a arătat o valoare care se cuvine remarcată.

● KISMET îşi revine. Este însă foarte nenorocoasă. Regulat găseşte un adversar mai bun.

● FAMA ne-a plăcut. A marcat o valoare care denotă că tinde să-şi regăsească buna valoare.

● INEL reintră. Nu trebue să surprindă faptul că a încheiat plutonul.

● OSWALDA a galopat în momentul când era bine plasată în cursă. Fără aceste greşeli ar fi fost redutabilă.

● NATION, deşi a ocolit mult, a recoltat o victorie care constitue un excelent certificat pentru posibilităţile ei momentane. In special a impresionat sfârşitul ei de cursă.

● POCK a fost victima incidentelor de parcurs. In momentul când înainta în câştigător, a găsit drumul barat.

● KUNDRY nu este încă aclimatizată. Modestele performanţe nu pot fi trecute pe seama valorei. Este o iapă bună care are nevoie de trecerea timpului pentru a fi pusă la punct.

● DURDULIA, în lotul în care concura, era iniţial condamnată.

Ca şi BUSUIOC, de altfel.

● JARVIS este o iapă greu de condus. Nu poate fi stăpânită de un amator.

● CUPIDON se apropie de cea mai bună valoare. Dacă nu ar fi gaopat în vecinătatea sosirei n'ar fi pierdut.

● LUNTRAŞ a beneficiat de o excelentă plecare. D. Tassopol a speculat acest lucru, asigurându-şi un mare avans şi cursa.

● NATAŞA, ezitând la ridicarea benzilor, a pierdut o bună parte din handicapul iniţial. Pe restul parcursului a mers impecabil. N'a mai putut însă salva o situaţiune iremediabil compromisă.

● ANNY WORTHY suportă un handicap excesiv. De aceia nu a figurat.

● TALAZ beneficiază de o condiţie înaintată. Dovada cea mai bună pentru cele mai sus spuse o constitue recordul.

● GHIMP actualmente deţine o condiţie excelentă. In acest sens este revelatorie victoria lui de Miercuri.

● OSTAŞ mult timp a lăsat impresia că înaintează în câştigător. Galopul luat însă pe partea opusă tribunei l-a costat victoria.

● SPIC a mers surprinzător de bine.

● PIKAVER se află în apogeul formei.

INFORMAŢII

● **D. I. MATAH, vice preşedintele societăţii hipice române, este aşteptat să sosească în cursul zilei de azi în Bucureşti.**

● LA SECRETARIATUL societăţei hipice române s'au înregistrat toate cererile de licenţă pentru alergările de trap din anul viitor. O comisiune formată din d-nii: G. Ciolac, membru în comitetul Societăţei Hipice Române, A. Colocoff şi S. Dellaporta vor rezolva aceste cereri.

● D. G. CIOLAC a făcut Miercuri la Băneasa Trap o anchetă referitoare la accidentul survenit Duminecă în premiul Coolidge. Au fost audiaţi Fischer, D. Botea, Pavlic, Gaidaev, d. Tassopol şi băeţii de grajd cari au însoţit la plecare concurenţii premiului Coolidge.

Depoziţiile acestora au fost favorabile lui T. Marcu.

D. Ciolac va depune un raport în acest sens comitetului.

● H. P. va face monta la anul în Bucureşti. Inscrierile se primesc până la 20 Decembrie la antrenorul V. Andreyevsky.

După cum se ştie, H. P. este tatăl excelentului Haron.

● EXTRA se află la herghelia d-lui Ciolac.

● MINISTRATOR, frate după tată cu Lord Petaurist — descinde din The Great Midwest — a câştigat zilele trecute proba capitală a unei reuniuni disputată la Hamburg. Condus de R. Hass pe 2200 de metri a parcurs kilometrul în 1.25.4.

Sundange, călărit de H. Nicholson, sare impresionant ultimul gard din Wickham Handicap Chase

Există o metodă de a câştiga la curse?

S'a scris mult despre psihologia jucătorului de curse, dar nici-un rând despre ştiinţa sa, despre raţionamentul pe care-l face.

Mulţi consideră jocul doar ca o simplă inspiraţie, ca un presentiment fugitiv; ca şi cum ai cumpăra un bilet de loterie.

Dar mai există şi un soiu de joc raţionat, socotit după montă, greutate, stare a terenului, sănătatea picioarelor şi multe, multe alte chestii care pentru un ignorant ar părea fleacuri nedemne de a fi luate în seamă.

Cel care joacă fără a ţine seama de considerentele enumărate mai sus, se condamnă singur la ruină. Rare sunt cazurile când un jucător a câştigat datorită numai norocului. Cu cât însă acest jucător îşi riscă mai mult golog anii numai la noroc, îşi dă seama că a pornit pe o pistă greşită.

Norocul dela început nu a fost decât o momeală; şi atunci jucătorul e câştigat pentru hipodrom.

Ar exista un singur sfat: nu vă bazaţi nici pe noroc, nici pe deducţie şi nici pe ştinţă; NU JUCAŢI.

Dar jocul la curse este un viciu şi este ştiut că un vicios nu se poate lăsa prea uşor de patima sa.

A specula la „bursa hipică" este mult mai greu şi mai complicat decât a specula la bursa valorilor.

Pentru a indica un câştigător este nevoie de a pune mintea la contribuţie în foarte mare măsură. Jucătorul trebue să facă diferite calcule bazate pe psihologie, fizică, fiziologie şi multe alte domenii care nu au nimic comun cu câmpul de curse.

In centrul tuturor acestor socoteli stă calul, eroul principal al piesei.

Şi hipodromul îşi are ierarhia sa, întocmai ca uzina, viaţa, etc... Sunt multe categorii de cai, dintre care trei sunt mai importante: vedetele — de acestea nu sunt decât patru, cinci exemplare pe an, caii utili — aceştia sunt cei mai numeroşi şi mediocrităţile — cai care nu au nimic comun cu hipodromul.

DRAGOSTE DE LUPTA

Relativ la cal, nu este un bun alergător acela care are linie, supleţea picioarelor, o conformaţie ireproşabilă, etc. Trebue să aibă acel influx nervos. Este ceeace noi numim dorinţa de luptă.

Recunoaştem că aceasta este o calitate omenească, dar aceasta împreună cu viteza şi rezistenţa sunt punctele forte ale unui cal de curse.

Jucătorul se miră de multe ori când vede că un cal de origină mai aleasă pierde în faţa unui concurent mai puţin pretenţios. Dar nu trebuie uitat faptul că handicapeurul nu este o maşină, care să echilibreze şansele de aşa manieră încât să nu existe nici-un fel de suspiciune. Or, e deajuns ca o diferenţă minimă să inverseze ordinea concurenţilor la sosire.

Se pune acum întrebarea cum se capătă acea dragoste de luptă de care am vorbit mai sus: calul posedă această calitate pe două căi: una moştenită dela părinţi, iar cealaltă căpătată prin antrenament.

Caii mai mari sunt mai valoroşi decât cei mici?

In teorie caii dela 1.60 mai jos ar fi mai favorizaţi decât cei dela 1.60 în sus. Aceasta fiind vorba de clasă egală.

FORMA CALULUI

Iată o chestiune care stoarce multe kilograme de sudoare jucătorilor.

Sunt cai care au câte o sclipire de formă odată pe an. Alţii, în anumite epoci ale sezonului. Atunci calul câştigă într'un lot mai mediocru, urmând ca la viitoarea ieşire să învingă cai mai buni.

Păcat însă că jucătorul nu observă această perioadă a calului decât la a treia sau a patra victorie. Or atunci forma începe să se piardă şi aleargă din ce în ce mai prost.

O altă întrebare care stă pe buzele tuturor, este aceea dacă un cal în formă poate învinge un cal de clasă. Nu există decât un răspuns: NU. Forma este opera antrenorului; el o poate creea şi o poate menţine, pe când clasa nu o va putea niciodată creea. Ea este opera naturii, deci imposibil de a fi determinată de om.

Alt considerent de care trebue ţinut seamă este „specialitatea calului". Unii cai se acomodează cu terenul moale — în special caii bătrâni şi cu picioarele stricate — alţii sunt specialiştii terenului tare. Foarte rare sunt exemplarele care să alerge la fel de bine şi pe noroi şi pe teren uscat.

După *„Je sais tout"*
(Va urma)

Interesantele hotărâri ale Jockey Clubului

Comitetul Jockey Clubului, care urma sa se întrunească azi în continuare, a hotărît eri în privinţa a două importante chestiuni.

STUD BOOKUL

S'a decis în primul rând editarea volumului III-lea al Stud Bookului român pentru caii de pur sânge.

REGULAMENTUL ALERGARILOR

Deasemeni s'a hotărît codificarea regulamentului şi a jurisprudenţelor noui.

S'au mai discutat o serie de importante chestiuni în legătură cu bunul mers al curselor.

D. B. CATARGI
vicepreşedintele Jockey-Clubului

Heluan a câştigat Märchen Preis

Proba capitală a reuniunii de Duminică dela Mariendorff a fost Maerchen Preis (2.500 de metri, 4.000 mărci).

Favoritul Ibis, condus de Ch. Mills, a cauzat o mare deziluzie, terminând în ultimele rânduri. In schimb remarcabil s'a comportat Heluan, câştigătorul, care a repurtat o victorie facilă dispunând de Lido şi Loni Watts.

REZULTATUL

1. Heluan 2540 (J. Frömming).
2. Lido 2540 (Am. R. Ebeling).
3. Loni Watts 2480 (W. Weidner).
4. Cecilia 2480 (H. Jaretzke).
5. Daisy Wörth 2540 (W. Ihlo).
6. Edeltraut 2560 (O. Diefenbacher).
7. Young Bacon 2440 (K. Bienk).
8. Humor 2480 (H. Malik).
9. Wachholder 2500 (E. Maltzahn).
10. Peter Palos 2480 (H. Roloff).
11. Angelectron 2480 (P. Meussen).

Câştigat: 3.4 jum. lungime.
Câştigătorul este antrenat de J. Frömming şi W. Schmidt.
Cota: 42; 16, 26, 52 p. 10.

Clasamentul conducătorilor din Franţa

In anul acesta, în alergările de trap disputate în regiunea pariziană au apărut în sulky şi au reuşit să câştige minimun o alergare, un număr de 79 conducători.

Lupta pentru primul loc pe tabela conducătorilor s'a dat dârză între R. Simonard, E. Carré jr., M. Perlberg şi R. Ceran Maillard. La conducere au trecut fiecare pe rând. In ultimele zile, norocul a favorizat pe R. C. Simonard care a luat un avantaj de 4 alergări asupra următorilor doui situaţi pe listă.

Incontestabil că cele 4 victorii în plus reprezintă un avantaj, dar el este insuficient spre a-i atribui lui Simonard titlul de campion pe anul 1938. Oricum însă, are cele mai mari şanse de a termina în fruntea listei, întrucât majoritatea elementelor ce pilotează deţin o formă bună.

In cele ce urmează găsiţi situaţia până în ziua de 12 Decembrie 1938. In prima coloană a următoarei statistici găsiţi numărul apariţiilor în sulkyu, iar în cea de-a doua coloană numărul victoriilor.

R. C. Simonard	162	34
E. Carre jr	131	30
M. Perlbarg	220	30
R. Ceran-Maillard	163	26
H. Marie	90	24
E. Neveux	132	21
H. Masson	154	19
J. Chyriacos	75	18
Th. Vanlandeghem	80	18
A. Sourroubille	107	15
M. Roussel	88	14
J. Bertho	87	13
Al. Tamberi	85	13
Alb. Libeer	108	11
A. Marie	101	11
L. Carre	60	11
A. Forcinal	128	10
R. Gayet	110	10
C. Masson	75	9
P. Viel	69	9
Ch. Leclercq	76	8
A. Lefevre	68	8
L. Forcinal	61	8
R. Simonard	78	7
R. Geenens	41	7
P. Laisis	57	6
F. Riaud	43	6
Ch. Petra	22	6
A. Choisselet	103	5
G. Bottoni	69	5
E. Maria	55	5
A. Bastien	54	5
O. Vrommant	45	5
M. Dumontier	44	5
U. Marissa	34	5
R. Windels	30	5
Ed. Picard	104	4
H. Chretien	89	4
Ad. Tamberi	76	4
R. Haezt	61	4
M. Dejean	54	4
Mac James	43	4
J. Mills	11	4
J. Jansen	107	3
H. Picard	58	3
H. Gouin	46	3
J. Reine	43	3
M. Vercruysse	35	3
R. Boudeau	33	3
M. Dubreuil	32	3
A. R. Guigot	28	3
M. Fischer	26	3
H. Netter	26	3
G. Vigneaux	20	3
F. Sorel	19	3
R. Bals	17	3
O. Brehin	17	3
A. Morel	80	2
Ph. Koch jr.	52	2
A. d'Haene	46	2
M. Capovilla	39	2
C. Begou	38	2
A. Arson	33	2
R. Picard	30	2
F. Marguet	16	2
G. Roussel	16	2
Ch. Hachin	15	2
V. Capovilla	11	2
J. Bourdon	9	2
G. Jadoul	9	2
J. Gondamin	9	2
G. Rousselot	8	2
W. Geersen		2
L. Souchon	75	1

Probele clasice de trap ale S.N.I.C.-ului menţinute aproape în întregime

Societatea hipică română de trap care, în urma dispariţiei S.N.I.C.-ului, este societate conducătoare în materie, mai mult decât sigur că va menţine probele clasice programate la Floreasca în trecut.

Evident, se va renunţa la o parte din ele. O parte foarte mică. Şi anume vor fi neglijate alergările cari nu mai sunt de actualitate.

CICLISM

Astăzi se închid înscrierile pentru proba de Duminică

Astăzi, la ora 18, se închid înscrierile pentru proba de Duminică.

Inscrierile fără taxă se primesc la sediul „F.R.S.C.", din calea Victoriei29, et. 3.

INCHIDEREA STAGIUNII

Proba aceasta va închide stagiunea. La ea pot participa toți nelicențiații. Ultima probă va reuni la start concurenții primei curse de propagandă : vânzătorii de ziare și pe cei dela a doua : postași, curieri și funcționari comerciali.

La aceștia se pot alătura și alți posesori de biciclete care, însă, n'au fost până în prezent licențiați ai „F.R.S.C."-ului.

Federația de ciclism a hotărît să acorde distincții elementelor merituoase și trecându-i, în vederea probelor viitoare, în rândurile alergătorilor licențiați.

TRASEUL

Adunarea concurenților se va face începând dela ora 9.30, în fața Palatului de Justiție, iar plecarea se va da la ora 10,30.

Traseul este următorul :

Pe biciclete : Palatul Justiției, Splaiul Unirii (până la Radu Vodă (steag roșu).

Pe jos : Radu Vodă-Lemaitre (steag galben).

Pe biciclete : Lemaître-Calea Văcărești până în deal, la închisoarea Văcărești (steag galben).

Pe biciclete : Mandravela, la dreapta, pe șos. Olteniței până la cimitirul Bellu (steag roșu).

Pe jos : cimitirul Bellu-Societatea „Inainte" (steag galben).

Pe biciclete : Soc. „Inainte"—calea Șerban Vodă până la b-dul Mărășești (steag roșu).

Pe jos : B-dul Mărășești — până la podul Șerban Vodă (steag galben).

IN ATENȚIA PARTICIPANȚILOR

Punctele unde alergătorii vor trebui să coboare de pe biciclete vor fi indicate cu un steag roșu, iar cele unde trebue să se urce pe biciclete, cu un steag galben.

Concurenții sunt obligați să descalece numai la steagul roșu și a merge pe jos dela steagul roșu la cel galben, cu bicicleta în mână. Acei cari nu se vor conforma acestei dispoziții vor fi descalificați.

Se atrage atenția alergătorilor că urmează să concureze cu bicicletele și costumele cu care își fac zilnic serviciul.

INSCRIERILE DE PANA ACUM

Până în prezent, s'au înscris la ciclo-crossul pedestru de Duminică, următorii :

1. Chira Nic., distribuitor de ziare.
2. Irimia Năstase, distribuitor de ziare.
3. Marin State, distribuitor de ziare.
4. Baboi I., distribuitor de ziare.
5. Stoicescu Gr., funcționar comercial.
6. Nistor Stan, distribuitor de ziare.
7. Colțea C., distribuitor de ziare.
8. Cornud Gh., distribuitor de ziare.
9. Gâdei E., distribuitor de ziare.
10. Irimia Marin, distribuitor de ziare.
11. Mustață Fl., distribuitor de ziare.
12. Stan C., distribuitor de ziare.
13. Bolocan Dumitru, distribuitor de ziare.
14. Cornea V., distribuitor de ziare.
15. Stoian P., distribuitor de ziare.
16. Pandelică A., distribuitor de ziare.
17. Lazăr M., distribuitor de ziare.
18. Murgan Fl., distribuitor de ziare.
19. Olteanu Fl., distribuitor de ziare.
20. Sabo V., distribuitor de ziare.
21. Mureșeanu Vasile, distribuitor de ziare.
22. Chioreanu I., distribuitor de ziare.
23. Pegeanu Nicolae, distribuitor de ziare.
24. Pegeanu Const., distribuitor de ziare.
25. Neagu tȘefan, distribuitor de ziare.
26. Chira Fl., picolo la Royal.
27. Dumitrescu Jean, distribuitor de ziare.
28. Zaharescu Ioan, funcț. tip. Victoriei.
29. Zaharescu Gică, funcț. tip. Victoriei.
30. Nicola Nicolaie, distribuitor de ziare.
31. Șerbănescu Tănase, funț. Carpați.
32. Dumitrescu Gh., funcț. Carpați.
33. Tudor Voinea.
34. Tinel Papaianopol.
35. Răducanu Dumitrescu.
36. Ilie Mănescu.
37. Nicolae Ciutică.
38. Dumitru Voiculescu.
39. Ion Stăncuț.
40. Gh. Nandoleanu.
41. Ignat Brăguță.
42. Tropne Alexie.
43. Anton Benedek.
44. Cristea Balaban.
45. Constantin Buretam.
46. Pavel Simion.

ATLETISM

Anul atletic 1938

Săritura în înălțime

Săritura în înălțime — probă pe care o examinăm în numărul de față — nu a adus nou în atletismul românesc din acest an decât apariția elementelor tinere.

Apariția tineretului trebue să ne bucure ținând seama că în prea puține probe atletice am putut remarca elementul tânăr în număr așa de mare ca la săritura în înălțime, specialitate în care juniorii au fost în acest la loc de cinste.

Tinerii bucureșteni: Ludu și Yost care urmează să-și tranșeze supremația numai în anul viitor, timișoreanul Trufășilă, clujenii: Mesaroș și Moinea, iată pleiada de reale speranțe ale atetismului românesc.

In fruntea listei găsim pe Stoichițescu, ale cărui imense posibilități fizice nu au putut fi realmente exploatate nici în acest an; clujeanul a rămas constant la 1 m. 75. Ludu este incontestabil un mare talent, iar Spaniol, handicapat de stagiul militar și de lipsa posibilităților de antrenament, nu a mai fost în forma de anul trecut.

Alexandrescu constant la 1 m. 70.

Despre Yost credem că tânărul viforist va atinge în curând 1 m. 80 !

Ciaclan, acelaș conștiincios atlet din trecut; Trufășilă un mare talent — de notat că în primul an a reușit să atingă 1 m. 70 — Herold nu a mai lucrat ca în trecut, iar Liskai și Mesaroș sunt elemente care trebuesc urmărite.

Dintre atleți care nu mai figurează pe lista de onoare a anului 1938 citâm pe Frantz pe care noi îl credem totuși capabil să atingă 1 m. 70 și pe prof. Mathias care ca și Spaniol, făcându-și stagiul militar, nu a putut fi în cea mai bună formă.

1938
SARITURA IN INALTIME

1.75 Stoichițescu, Șolmli, Cluj
1.75 Ludu, Venus, București.
1.74 Spaniol, St. Rom., București.
1.73 Alexandrescu, Venus, București.
1.73 Yost, Vif. Dacia, București.
1.73 Ciaclani, Venus, Buc.
1.73 Talscki, Jahn, Cernăuți.
1.72 Trufășilă, Electrica, Tim.
1.70 Herold, Tstra, Brașov.
1.70 Hasfalvi, Vif. Dacia.
1.70 Liszkai, C. A., Cluj.
1.70 Meszaros, C. A., Cluj.
1.70 Sianțiu, Astra, Arad.

1937

1.78 Spaniol.
1.75 Stoichițescu.
1.74 Herold.
1.74 Mathias.
1.72 Alexandrescu.
1.72 Frantz.
1.71 Ciaclani.
1.70 Paveliu.

1936

1.77 Bako
1.75 Frantz.
1.73 Stoichțescu.
1.73 Negru.
1.71 Talski.
1.71 Spaniol.
1.70 Herold.
1.70 Bran.

SCRIMĂ

Rezultatul concursului de spadă pentru cupa Dinu Cesianu

D-nii prof. Aristide Bazilescu și Gr. Neculcea conduc în clasament

In sala de arme a Cercului Bucureștean s'a ținut aseară al doilea concurs de spadă pentru cupa Dinu Cesianu.

La acest al doilea concurs au luat parte un număr de 11 escrimeuri, înregistrându-se rezultatul a 55 asalturi.

Și de astă dată aparatul electric nu s'a utilizat, asalturile arbitrându-le d. Serge Guion ajutat de d-nii cpt Ioan Popescu și lt Panescu. D. lt. Liga Th. Scânteie a fost secretar de ședință.

In acest concurs s'au dat foarte multe lovituri duble.

Privind prin prisma individualismului, s'au înregistrat asalturi dinamice între escrimeurii primi ai acestui sport. De notat numai că pe lângă prezența d-lor prof. Aristide Bazilescu și Gr. Neculcea, d-nii Raiciu și Niculescu Du- cpt. D. Raiciu și Niculescu Duvăz și-au făcut prezența.

După cum am spus, la acest concurs au participat un număr, am putea spune record fără prea multă exagerare, de escrimeuri.

Dela sala de arme prof. Scarlat Atanasiu au participat d-nii: Mircea Duvăz, Petre Förster și Bauberger; dela sala Cercul Bucureștean, d-nii: prof. Aristide Bazilescu, Grigore Neculcea și cpt. Dimitrie Raiciu; dela Cercul Militar d. sbl. Manu Popescu iar dela Metropola d-nii: Petre Havalist, C. Athanasiu, Emeric Havaleț și S. Kalinowski.

REZULTATUL TEHNIC

S'au disputat 55 asalturi, unele mai dinamice și unele mai lente; astfel asalturile dintre d-nii A. Bazilescu și G. Neculcea au fost viu disputate. Secundul câștiga cu 3 acest asalt fără a primi vre-o tușe.

D. Duvăz pierde în favoarea lui P. Horabeț cu 1—3.

D. cpt. Raiciu care este stângaci câștigă asaltul susținut în compania lui Athanasiu, la zero.

D. prof. Bazilescu câștigă nu tocmai ușor asaltul sustinut cu Em. Havaleț.

Asaltul dintre d-nii Bauberger și P. Förster a fost aparte. Primele lovituri sunt duble, deci 2—2 și la o busculadă Förster dă o lovitură, de astă dată solo. Havaleț P. bate pe d. Förster primind numai o singură tușe.

In asaltul dintre Em. Havaleț și d. Duvăz din nou Havaleț nu se lasă bătut tocmai ușor.

Athanasiu câștigă cu 3—2 în compania sub-lt. Popescu; ultima tușe a fost dublă.

D. Bazilescu bate pe d. Duvăz cu 3—1. D. Neculcea câștigă asaltul cu Athanasiu la o singură înfrângere zero.

Singura înfrângere d. Neculcea a avut-o de la d. căpitan Raiciu unde a piedut cu 2—3.

D-nii Bauberger și Hovalet P. fac asalt nul.

Havaleț Petre câștigă asaltul cu Havaleț Em., la 0.

Interesant a fost asaltul dintre d-nii cpt. Raiciu și Niculescu Duvăz. Amândoi sunt stângaci, și fiecare au un sistem aparte de luptă. Câștigă d. cpt. Raiciu cu 3—2

In timpul concursului d. Sl Kalinowsk se retrage și conform regulamentului pe foaia de pontaj i se trec numai înfrân-

Rezultatul tehnic al concursului de aseară este următorul:

I Cpt. Dimitrie Raiciu 10 puncte. 10 victorii, 11 tușe;

II. Gr. Neculcea 8 puncte. 9 victorii, 11 tușe;

III. Profesor Aristide Bazilescu, 6 puncte. 8 victorii 13 tușe;

IV. Petre Havaleț, 5 puncte, 6 victorii, 13 tușe;

V. Niculescu Duvăz, 4 puncte, 4 victorii, 24 tușe (după baraj);

VI. Emeric Havaleț, 2 puncte, 4 victorii, 24 tușe (după baraj);

VII. Peter Förster 2 puncte. 4 victorii, 26 tușe;

VIII. C. Athanasiu, 1 punct, 3 victorii, 25 tușe;

IX. Slt. M. Popescu 0 puncte, 3 victorii, 26 tușe;

X Bauberger 0 puncte, 2 victorii, 26 tușe;

XI. S. Kalinowski retras din concurs.

Rezultatele celor două concursuri de spadă pentru cupa Dinu Cesianu este următorul :

I Prof. Aristide Bazilescu. 14 puncte (exaequo);

II Gr. Neculcea 14 puncte (exaequo);

III. C. Athanasiu 11 puncte;

IV Cpt D. Raiciu, 10 puncte;

V. P. Havaleț, 10 puncte;

VI Niculescu Duvăz, 4 puncte;

VII S. Kalinowski 4 puncte;

VIII. Em. Havaleț, 3 puncte;

IX Slt. M. Popescu, 3 puncte;

X P. Förster, 2 puncte;

XI Bauberger, 0 puncte.

De pe pistă...

In continuarea statisticilor atletismului german, dăm astăzi câteva date asupra curselor de 400 m., 800 m., și 1500 m.

In cursa de 400 m. 59 de alergători au acoperit distanțe sub 50 s. 8, în fruntea cărora stă Harbig cu 46 s. 8.

Cursa de 800 m. a fost acoperită de 64 alergători sub 1 m. 58 s. 0.

Aci conducerea a revenit tot lui Harbig cu 1 m. 50 s. 6.

1500 m. se relevă prin alergători mai numeroși decât la cursele precedente.

Un număr de 71 de atleți au parcurs distanțe sub 4 m. 08 s. 0.

Intâietatea în această probă aparține lui Mehlhose cu 3 m. 55 s. 6.

*

D. Teodorescu, noul președinte al clubului Viforul Dacia, în vederea activității viitoare pe care intenționează să o desfășoare pe tărâmul atletic, a invitat la consfătuire la d-sa acasă, pe membrii F. R. A. ai ligii Muntenia și gazetarii de specialitate, pentru Duminică seara la ora 18.

*

La congresul I. A. A. s'au desbătut interesante probleme în legătură cu atletismul.

Printre alte hotărâri, luate cu acest prilej, a fost și modificarea în parte a regulamentelor technice internaționale.

Intr'un număr viitor vom reveni cu amănunte complete asupra acestor modificări deosebit de importante.

Sporturi mecanice

Mâine se închid înscrierile pentru „Rallye-ul Monte Carlo"

Concurenții români nu și-au anunțat încă participarea
Totuși culorile noastre vor fi reprezentate în marea competițiune

A 18-a competițiune automobilistă cu punct final la Monte-Carlo se va disputa, ca de obicei, în cursul lunei Ianuarie, marcând inaugurarea activității de specialitate.

Prima competițiune a anului viitor se adresează marelui turism și nu se poate spune că ea nu este la înălțimea marilor evenimente ale viitorului sezon.

Ca și în trecut „Rallye-ul Monte-Carlo" deschide seria marilor întreceri ale anului. Și, fapt constatat, această alergare nu a desinteresat nici pe oamenii vitezei, ai căror reprezentanți au isbutit să stabilească performanțe onorabile pe obositoarele itinerarii ale competițiunei.

Strângând în Capitala principatului Monaco pe concurenții, plecați pe diferite parcursuri, din toate centrele principale ale continentului, întrecerea cu punct final la Monte Carlo atrage din toate punctele de vedere. Și, dintre alergătorii cari și-au făcut un renume din puterea lor de rezistență, puțini sunt aceia cari reușesc să treacă cu vederea datele acestei întreceri.

ROMANIA REPREZENTATA CU DEMNITATE

In ultimii ani, culorile românești au fost cu demnitate reprezentate în importanta competițiune căreia i s'a acordat titulatura de: **Campionat turistic mondial.**

Din punct de vedere al perseverenței și tenacității, col. Alexandru Berlescu, decanul automobiliștilor români, se situiază în fruntea acelora cari au ținut să nu desmintă clasa alergătorilor noștri.

In ce privește performanța în sine, pe primul plan, trebue trecut cuplul Petre Cristea-Ion Zamfirescu, care în 1936 a împletit cea mai frumoasă cunună de lauri a automobilismului indigen, însușindu-și victoria în această competițiune cu răsunet mondial.

Dintre alergătorii români au mai contribuit la ridicarea prestigiului sportului cu motor dela noi, realizând performanțe demne de ținut în seamă: Mihail Sontag, câștigător în 1935 al cupei „Le Journal", destinată să răsplătească pe concurentul cu cea mai bună performanță, pe cel mai lung itinerariu al competițiunei, inginer Barbu Neamțu, Vintilă Frumușanu, dr. Titu Manicatide și Alexandru Ioanidi cari au adus țării o serie de trofee destinate să afirme vitalitatea automobilismului românesc.

Impreună cu făuritorii victoriei din 1936, acești automobiliști merită neprecupețite elogii și, sperăm că, performanțele realizate de ei pe istovitoarele itinerarii ale competițiunei cu punct final la Monte-Carlo, nu sunt decât preludiul unor răsunătoare succese românești.

INSCRIERILE SE INCHID MAINE

Trecând peste strălucita comportare a reprezentanților noștri în marea competițiune care va deschide activitatea viitorului sezon automobilist internațional, vom reaminti celor interesați că înscrierile, cu taxă simplă, pentru cea de a 18-a ediție a „Rallye-ului Monte-Carlo", se închid mâine seară, la ora 20.

PETRE CRISTEA

După această dată, până în seara zilei de 24 Decembrie, se mai primesc înscrieri cu taxa dublă.

Cum marea majoritate a celor dornici să participe la această competițiune nu văd niciun avantaj din faptul înscrierii după primul termen, credem că, în cel mult patru zile, vom fi în măsură să publicăm lista completă a angajaților.

Cum însă regulamentul permite înscrierea pe cale telegrafică și organizatorii se conduc, pentru înregistrare, după data poștei, nu este exclus să mai fie nevoie de completări, atât după închiderea primelor înscrieri cât și după 24 Decembrie.

CONCURENȚII ROMANI NU ȘI-AU ANUNȚAT PARTICIPAREA

Deși situația se prezintă precum o expunem mai sus, niciunul dintre alergătorii români nu și-a prezentat adeziunea pentru marea competițiune de deschidere a viitorului sezon automobilist internațional.

Este cert însă că, reprezentanții României nu vor lipsi nici dela startul probei și nici din clasamentul ei.

Din surse autorizate am fost înștiințați că pe severele itinerarii ale „Rallye-ului Monte-Carlo" își vor încerca norocul mai mulți experimentați automobiliști români.

Probabil însă că aceștia așteaptă termenul de ultimă oră, care să le transmită înscrierea pe cale telegrafică.

PETRE CRISTEA CONCUREAZA SIGUR

In privința participării lui Petre Cristea, marele autor al victoriei românești din 1936, nu încape niciun dubiu. Gloriosul concurent de acum doi ani va fi la datorie și de rândul acesta, cu toate că în ultimele ediții ale competițiunei el a fost hulit de organizatori.

Convins de marile lui posibilități turistice, perfect de bine completate cu un admirabil simț al orientării, Petre Cristea nu a dezarmat și, în ciuda dificultăților pe cari le-a avut de întâmpinat, va pleca, pentru a șaptea oară, la drum.

Excelentul nostru alergător și-a ales drept punct de plecare orașul Atena, de unde a pornit și în 1936, când a înscris pentru România, cea mai frumoasă victorie automobilistă.

Petre Cristea se va îmbarca pentru Atena în ziua de 12 Ianuarie, pentruca cinci zile mai târziu să se prezinte la startul probei.

Este de remarcat că cei mai mulți dintre concurenții candidați la victorie și-au ales, drept punct de plecare, orașul de reședință al Regelui Greciei.

Se pare că, în afară de Petre Cristea, vor mai reprezenta România în importanta competițiune, dr. Titu Manicatide și Riry Bochory. Rămâne de văzut dacă acești doi concurenți nu vor renunța la ideia unui drum la Monte-Carlo.

Jenny Dumitrescu

„Thunderbolt"

Faimosul bolid „Thunderbolt" cu care nu mai puțin faimosul automobilist englez G. E. T. Eyston, a stabilit recordul mondial de viteză absolută, continuă să fie obiectul de admirație al curioșilor.

Astfel, cu ocazia expoziției automobiliste dela Toronto, a fost expusă și cea mai rapidă trăsură din lume și publicul canadian nu a scăpat prilejul de a o admira.

A fost un adevărat pelerinaj.

Theo Kunz devine automobilist

Fostul campion motociclist a abandonat sportul care l-a consacrat

O veste nouă: motociclistul Theo Kunz, revelația ultimilor ani și campion național de coastă în 1936, a decis să abandoneze sportul care l-a consacrat și să se dedice automobilismului.

THEO KUNZ

Știrea o deținem din sursă autorizată astfel că nu mai încape nici o îndoială asupra veracității ei. Suntem în măsură să dăm chiar și unele amănunte în privința viitoarei activități a fostului campion motociclist.

Recent, Theo Kunz a intrat în tratative cu reprezentantul casei germane B. M. W., în vederea achiziționării unei trăsuri de sport capabilă să-l pună pe fostul motociclist în situația de a lupta, cu arme egale, cu cei mai reputați alergători români și străini. Se pare că tratativele au fost îndrumate pe calea cea bună, astfel că este foarte probabil ca, în sezonul viitor să vedem pe Theo Kunz încercând să dovedească, la volan, calitățile cari l-au consacrat în motociclism.

Concursul automobilist în teren variat periclitat

Nu au aderat la condițiunile probei decât 5 concurenți

Eforturile inițiatorilor competițiunei automobiliste în teren variat, ce urma să se desfășoare Duminică dimineață pe un traseu în lungime de aproximativ 50 km., nu au avut răsunetul dorit, automobiliștii noștri neînțelegând să sprijine, cum se cuvine, o inițiativă menită să stabilească o legătură între activitatea de vară și cea de iarnă.

Când au hotărît să regiseze această competițiune, inițiatorii ei au crezut că proectul lor va fi îmbrățișat cu toată căldura și că se vor depune cuvenitele străduințe pentru pregătirea unui complet succes.

Cu prilejul antrenamentului ce urma să aibă loc eri la prânz, s'a putut observa cât de puțin interesează, pe automobiliștii noștri, această alergare. La locul de întâlnire nu s'au prezentat decât doi înscriși, cari mai efectuaseră parcursul și cu altă ocazie, astfel că o nouă deplasare nu și-ar mai fi avut rostul.

In fața acestei situații, organizatorii s'au gândit să se pronunțe pentru o amânare, sau chiar pentru anularea competițiunei. S'au depus însă insistențe și inițiatorii au decis să mai facă o ultimă încercare, anunțând pentru astăzi, la ora 13, un nou antrenament.

SPERANȚE INUTILE

Apreciem tenacitatea organizatorilor cari, luând inițiativa acestei întreceri, nu puteau să se gândească la vreun profit, ci numai la pierderi de timp și nemulțumiri. Ne surprinde însă că ei persistau în ideia unei organizări care, până aseară, când s'au închis înscrierile, nu strânsese decât cinci adeziuni.

Spre a face hatârul celor cari au depus toate diligențele pentru ținerea concursului, vom fi prezenți și la invitația de astăzi.

Zadarnică încercare de salvare în timpul unei curse cu automobilul în flăcări.

Noui norme în conducerea Sportului Românesc impuse de Straja Ţării

(Continuare din pagina I-a)

Capitolul VI este rezervat dispoziţiunilor speciale şi însfârşit, capitolul VII, cuprinde dispoziţiuni finale şi transitorii.

MIŞCAREA SPORTIVA IN CADRUL NOUII LEGI

Ia capitolul I secţia II, legiuitorul se ocupă de organizaţiunile subordonate şi asociaţiunile afiliate lor.

Redăm mai jos în întregime cuprinsul acestei secţiuni, urmând ca în numărul nostru de mâine să revenim.

ORGANIZAŢIUNI SUBORDONATE ŞI ASOCIAŢIUNILE AFILIATE LOR

Art. 10. — Uniunea Federaţiilor Sportive din România (U. F. S. R.), Federaţiile sportive din ţară, Asociaţia Arcaşilor României (A. A. R.), Asociaţia Şoimii Carpaţilor (A. Ş. C.), Asociaţia Creştină a Tinerilor (A. C. T.) şi Asociaţia Creştină a Femeilor (A. C. F.) sunt organizaţiuni subordonate Străjii Ţării.

CONDUCEREA FEDERAŢIILOR

Art. 11. — Preşedinţii, precum şi jumătate din membrii comitetelor de conducere ale organizaţiunilor subordonate vor fi numiţi de către Straja Ţării.

Comitetele acestor organizaţiuni se vor compune din 11 persoane şi anume: preşedintele, primul vicepreşedinte, secretarul, şi trei membri vor fi numiţi de Straja Ţării, iar al doilea vicepreşedinte, casierul şi trei membri vor fi aleşi în adunarea generală.

O DISPOZIŢIE EXTREM DE IMPORTANTA S'A LUAT IN LEGATURA CU CONDUCEREA FEDERAŢIILOR

Nicio persoană nu va putea deţine decât o singură funcţiune în cadrul acestor organizaţiuni. Funcţiunea de preşedinte al unei asociaţiuni este incompatibilă cu acea de preşedinte al federaţiunei sau uniunei de persoane juridice din care asociaţiunea face parte.

BUGETELE FEDERAŢIILOR

Bugetele organizaţiunilor subordonate sunt supuse aprobării Străjii Ţării, care are şi controlul execuţiei lor.

In caz de disolvare sau încetare a personalităţii lor juridice, din orice altă cauză, patrimoniul organizaţiunilor subordonate şi al asociaţiunilor afiliate lor trec de drept —— sub beneficiul de inventar — asupra Străjii Ţării.

Straja Ţării supraveghează, îndrumează şi controlează întreaga activitate a organizaţiunilor subordonate, asociaţiilor afiliate lor, precum şi a asociaţiunilor prevăzute de art. 4, prin Comandament şi unităţile sale.

PERSONALITATEA JURIDICA A FEDERAŢIILOR ŞI CLUBURILOR

Art. 12. — Personalitatea juridică a organizaţiunilor prevăzute la art. 4 şi 10, precum şi a tuturor asociaţiunilor afiliate lor, se acordă, se reconfirmă şi se revocă prin Inalt Decret Regal, în urma avizului conform al Străjii Ţării, în condiţiunile prezentei legi, prin derogare dela dispoziţiunile legii pentru persoanele juridice.

Acest aviz se dă de către o comisiune specială compusă din :

Comandamentul Străjii Ţării, două persoane numite de către acesta, şeful Contenciosului Străjii Ţării şi un delegat al Ministerului de Interne.

Comandantul Străjii Ţării va desemna, în caz de lipsă, un înlocuitor.

Comisiunea va avea un secretar.

Acordarea, reconfirmarea şi revocarea personalităţii juridice, precum şi refuzul acordării şi reconfirmării sunt acte discreţionare.

Art. 13. — Inscrierea acestor persoane juridice se va face în registre speciale, atât la Straja Ţării, cât şi la instanţa judecătorească dela sediul lor. Pentru uniuni şi federaţii la Curţile de Apel, iar pentru celelalte asociaţiuni la tribunalul civil.

Viza registrelor asociaţiunilor este în căderea Curţii de Apel sau a tribunaluiui civil, după competinţă.

Art. 14. — Autorizaţiunea portului insignelor, emblemelor de orice fel, precum şi a uniformelor pentru organizaţiunile subordonate Străjii Ţării, se dă de către Comandamentul acestei instituţiuni.

ART. 15. — Comisiunea specială, prevăzută la art. 12, decide în primă şi ultimă instanţă în litigiile de ordin tehnic sau administrativ ale organizaţiunilor subordonate.

Mai departe, la capitolul VI şi VII, sunt dispoziţiuni speciale, finale şi tranzitorii, după care legiuitorul se ocupă din nou de sport.

DEPLASARILE SPORTIVE IN STRAINATATE SE VOR FACE NUMAI CU APROBAREA STRAJEI

ART. 69. — Nicio grupare a organizaţiunilor subordonate nu se va putea deplasa în străinătate fără autorizaţiunea prealabilă a Străjii Ţării.

SPORTUL NU SE POATE PRACTICA DECAT IN CADRUL U. F. S. R.-ului

Articolul 70 este extrem de important; el stabileşte în mod precis că sportul nu se poate practica decât în cadrul iş sub directivele U. F. S. R. şi a federaţiilor de specialitate.

Art. 70. — Nu se poate organiza niciun fel de asociaţiune sportivă şi nu se poate practica niciun fel de sport, sub orice formă, decât în cadrul şi sub directivele U. F. nei federaţiilor sportive din România si federaţiilor de specialitate.

In urma acestor dispoziţiuni organizaţia Muncă şi Voe Bună va trebui să lucreze sub auspiciile U. F. S. R.-ului, care o va încadra, desigur, la federaţiile de specialitate.

CLUBURILE SPORTIVE VOR TREBUI SA CEARA STRAJEI ŢARII RECONFIRMAREA PERSONALITĂŢII JURIDICE

Capitolul VII

Dispoziţiuni finale şi transitorii

Art. 76.— In termen de şase luni dela publicarea prezentei legi în Monitorul Oficial, toate organizaţiunile subordonate îşi vor pune în concordanţă actele lor organice, pe baza căror.. funcţionează, cu Constituţiunea Carol al II-lea şi prezenta lege şi vor cere Străjii Ţării reconfirmarea personalităţii lor juridice, chiar dacă le-a fost acordată prin legi, sau chiar dacă le-a fost acordată sau reconfirmată prin justiţie, de către Straja Ţării sau fostul Oficiu de Educaţie a Tineretului Român (O. E. T. R.).

Cele ce nu vor cere reconfirmarea în termenul mai sus arătat, sau cele ce nu vor obţine această reconfirmare, sunt disolvate deplin drept prin expirarea termenului, sau refuzul reconfirmării, urmând a fi lichidate în conformitate cu legea pentru persoanele juridice, patrimoniul federaţiilor de specialitate, precum şi al Uniunii Federaţiilor Sportive din România (U. F. S. R.) trecând deplin drept — sub beneficiul de inventar — asupra Străjii Ţării.

Salutul stadiştilor pentru „Universul Sport“

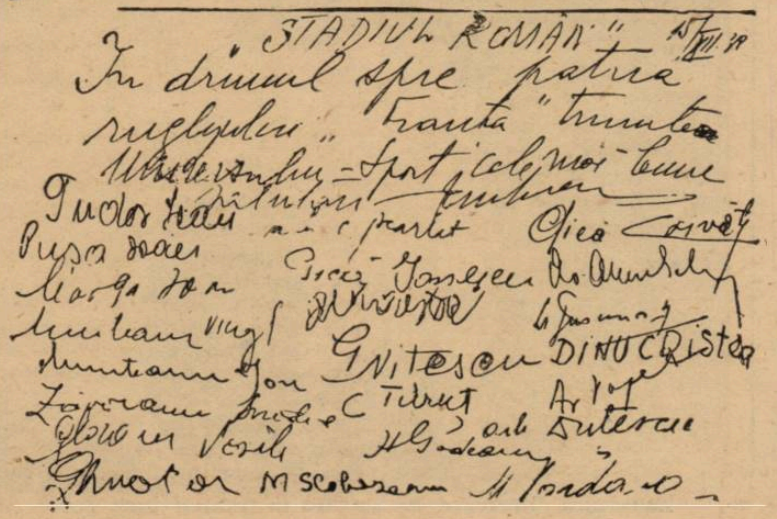

Ski.

Programul campionatelor mondiale de ski a fost întocmit

Trambulina dela Krokien unde se va desfăşura proba de sărituri în cadrul compio natelor mondiale de ski

Zakopane, 14. — Campionatele mondiale de ski, care, după cum se ştie, se vor desfăşura în luna Februarie la Zakopane, preocupă în cel mai înalt grad conducătorii forului de specialitate polonez.

Competiţiunea, care se va desfăşura pe culmile munţilor Tatra, se anunţă sub cele mai frumoase auspicii, organizatorii luând toate măsurile pentru buna reuşită a acestei competiţiuni.

Programul probelor a fost întocmit în felul următor:

11 Februarie : Ceremonia de deschidere.

12 Februarie : Cursa de coborâre.

13 Februarie: Cursa de ştafetă 4x10 km.

14 Februarie: Cursa de Slalom.

15 Februarie: Cursa de fond 18 km. specială şi combinată.

16 Februarie: Probele de sărituri combinate.

17 Februarie: Cursa internaţională de patrule militare.

18 Februarie: Cursa de mare fond (50 km.).

19 Februarie: Concurs special de sărituri.

Am arătat în unul din numerele noastre trecute, marile amenajări cari se aduc trambulinei dela Krokiew, în vederea campionatelor internaţionale de ski.

Trambulina dela Krokiew este recunoscută ca una dintre cele mai frumoase din Europa.

Amenajările vor face posibile sărituri dela 80 m., iar terenul de aterizare este natural, astfel că o fac accesibilă pe orice timp, chiar nefavorabil.

Trambulina a mai fost mărită în 1925, iar acum, în vederea acestor campionate, va fi complet refăcută.

La poala trambulinei s'a construit un stadion de ski care poate adăposti 30.000 de spectatori.

Recordul acestei trambuline este deţinut de Andrzej cu 76 m. 50

Pe lângă toate acestea magnificul stadion, unic în felul lui, este înzestrat cu toate cele necesare pentru semnalizare, măsurare, etc.

La Predeal

construcţia ski-liftului este aproape terminată

Predeal, 15. — Construcţia ski-liftului de pe Cioplea este aproape terminată. Această instalaţie, unică la noi în ţară, porneşte din Vârful Cioplei până la poiana de deasupra Tunelului Mare.

Ski-liftul construit de d. I. Vestea, pe terenul de şcoală de pe Cioplea, se va inaugura, după toate probabilităţile, de sărbătorile Crăciunului.

Pagina Boxului

Profesorul Leclerc ne scrie :

Insuficienţele managerului l-au... învins pe Lucian Popescu

Primim din partea profesorului G. Leclerc o scrisoare prin avion, cu data de 10 Decembrie, pe care o publicăm în întregime :

„Nu pot, cu tot regretul meu, să citesc numeroasele articole pe care le publicaţi în „Universul Sport", dar, din fericire, am lângă mine câţiva traducători.

(N. R.: este vorba de Gh. Covaci, Gherase şi Toma Aurel).

Vă sunt foarte recunoscător pentru interesul pe care îl purtaţi simpaticului nostru campion Toma Aurel.

Vă cer acum ospitalitate în coloanele d-voastră pentru rândurile de mai jos dacă, le socotiţi folositoare :

Cu multă părere de rău, am asistat la înfrângerea unuia dintre cei mai buni boxeuri români, în speţă, Lucian Popescu, pe care îl consider drept cel mai experimentat.

Tatăl său nu îi poate reproşa această înfrângere căci, după părerea mea, responsabilitatea i se incumbă mai mult lui decât fiului său.

Există la Paris o mulţime de manageri, oameni de meserie, cari au dat dovadă de ceeace ştiu, fie ca boxeuri, profesori sau antrenori. Pentru ce atunci să alegi un reprezentant, care nu a fost nici odată recunoscut, oficial, în cercurile pugilistice, ca o competinţă în această artă? Nu îi contestăm însă calităţile sale de om de afaceri.

Dar socotind bine, după părerea mea, era preferabil să se aleagă un adversar din prima serie, mai slab, decât pe Al. Caïd, din seria doua, boxeur dur, curagios şi bătăuş.

Din partea mea, cunosc trei pugilişti din prima serie, care ar fi fost întrecuţi în mod sigur de Lucian Popescu.

Dar vai, fiecare cu meseria sa ; eu o tinerețe întreagă am primit lovituri, apoi am trecut să învăţ pe alţii ARTA DE A NU PRIMI LOVITURI ; nimeni nu se improvizează boxeur, profesor, antrenor sau manager. In acest din urmă caz, dacă va reuşi să obţină o licenţă, acest lucru va costa scump pe bieţii boxeuri care şi-au încredinţat carierele unei persoane, care nu cunoaşte boxul decât ca spectator. (N. R. Cititorii au înţeles desigur că este vorba de Bellieres, managerul lui Lucian Popescu).

G. LECLERC

Dar d. Popescu nu a vrut să-mi urmeze sfatul şi eu sunt supărat că nu a înţeles sfaturile bune pe care mi-am permis să i le dau şi cu prilejul ultimei mele călătorii la Bucureşti.

Un sfat nu este nici odată nefolositor ; sunt totdeauna la dispoziţiunea celor ce-mi cer poveţe, dar numai în box".

N. R. Scrisoarea este destul de explicită, pentru ca noi să mai fim obligaţi a o comenta.

La Reşiţa şi Timişoara

primele etape ale turneului de propagandă organizat de C.F.R.-B.T.

Programul complet al galelor

Astă seară echipa de box a grupării C. F .R.—B. T. părăseşte capitala pentru a întreprinde un turneu de propagandă în ţară.

MARIN STĂNESCU

Primele oraşe în cari se va opri echipa feroviară sunt Reşiţa şi Timişoara unde, în zilele de 17 şi 18 Decembrie, se desfăşoară doua mari gale amatoare.

Pentru această deplasare maestrul Marin Stănescu, conducătorul tehnic al grupării C. F. R.—B. T., a selecţionat un lot de 12 excelenţi amatori.

Astfel, vor face parte din echipă: Gheorghe Petrescu, Ioan Popa — revelaţia ultimelor reuniuni — Gheorghe Niculescu, fostul campion naţional Mihail Stănescu, precum şi gălăţenii Alfons Meski şi Vasile Boanţă.

Adversarii feroviarilor la Reşiţa vor fi reprezentanţii clubului U. D. R., iar la Timişoara, o combinată C. F. R.—Ilsa—C. A. M. T.

Programul celor două gale are următorul aspect :

SAMBATA LA REŞIŢA

Categoria muscă

Romulus Indru (U. D. R.)— Marin Dobrescu (Bucureşti).

Petre Fiar (U. D. R.). — Gheorghe Bidrinski (Bucureşti).

Categoria uşoară

Geza Toth (U. D. R.) — Gheorghe Petrescu (Bucureşti).

Fritz Zimmer (U. D. R.) — Gheorghe Corcodel (Bucureşti).

Categoria semi mijlocie

Petre Sălbogeana (U. D. R.) — Gheorghe Niculescu (Bucureşti).

Categoria mijlocie

Iosif Pistovici (U. D. R.)— Vasile Boanţă (Galaţi).

Categoria semi grea

Iosif Toth (U. D. R.) — Alfons Meski (Galaţi).

DUMINICA LA TIMIŞOARA

Categoria cocoş

Matei II (Ilsa) — Mihail Moţarin (Bucureşti).

Categoria pană

Gilicze III (C. A. M. T.) — Ioan Popa (Bucureşti).

Burducea (C.F.R.)—Gheorghe Cojocaru (Bucureşti).

Categoria uşoară

Savici (C.A.M.T.) — Gheorghe Corcodel (Bucureşti).

Covaci (Ilsa) — Gheorghe Petrescu (Bucureşti).

Categoria semi mijlocie

Istrati (C. F. R.) — Grigore Matei (Bucureşti).

Kreuser II (C. A. M. T.)— Gheorghe Niculescu (Bucureşti).

Categoria mijlocie

Aranyos (Ilsa) — Vasile Boanţă (Galaţi).

Categoria semi grea

Brücher (Ilsa) — Alfons Meski (Galaţi).

Categoria grea

Lungu (C. F. R.) — Mihail Stănescu (Bucureşti).

DELA C. F. R.—B. T.

Convocare

Boxeurii amatori Marin Dobrescu, Gheorghe Bidrinski, Mihail Maţarin, Ion Popa, Gheorghe Cojocaru, Gheorghe Corcodel, Gheorghe Petrescu, Grigore Matei, Gheorghe Niculescu, Alfons Meski, Vasile Boanţă şi Mihail Stănescu sunt convocaţi astăzi Vineri 16 Decembrie, ora 17,30 în gara de Nord (Sala de aşteptare clasa III-a), de unde vor pleca la Reşiţa sub conducerea maestrului Marin Stănescu.

Astăseară

MILICA TEODORESCU

JOACA CEA MAI MARE CARTE A CARIEREI SALE

Milică Teodorescu, al doilea reprezentant al boxului românesc, deplasat în America, îşi face debutul astă seară, la Hollywood, întâlnind pe Al. Romero. Ca şi pentru Henry Armstrong, cetatea filmului este menită să joace un rol hotărîtor pentru cariera campionului nostru.

CINE ESTE ROMERO

Al. Romero se prezintă drept un adversar periculos pentru Milică Teodorescu, mai ales că mexicanul este în plină ascensiune. Şi aceasta o dovedeşte neîndoios, matchul nul reuşit în faţa lui Glen Lee, cu care se războieşte din 1936.

Asupra lui Al. Manfredo, ultimul challenger al lui Armstrong, Romero deţine o victorie la puncte. Cu filipinul Ceferino Garcia a boxat de mai multe ori şi negrul nu a câştigat decât puţin.

Printre numeroşii săi învinşi se numără australianul Tommy Jones, Bobby Pancho, Tony Falco, Clinton şi Janazzo, toţi pugilişti cunoscuţi.

Faţă de un asemenea adversar, Milică Teodorescu se prezintă cu rutina căpătată în cele 24 matchuri internaţionale susţinute până în prezent şi cu voinţa sa fermă de a câştiga cu orice preţ.

Dar campionul nostru nu se găseşte pentru prima oară într'o asemenea situaţie. In Bucureşti, cu ani în urmă, deşi disputa pentru prima oară un match internaţional, a terminat la egalitate cu Karl Blaho.

De atunci, Milică a cules victorii răsunătoare în capitalele europene şi credem, că nu mai e necesar să enumărăm vedetele care s'au încovoiat sub duritatea pumnilor săi.

Aceste rezultate, i-au dus faima până dincolo de ocean, în Lumea Nouă.

Cu garda sa pe stânga va putea el să împiedice pe Romero să boxeze ca de obiceiu?

Dacă da, n'ar fi exclus să termine victorios acest greu match. Noi, în orice caz, îi urăm succes.

Spre America şi titlul lumii

„După matchul cu Jakie Brown voi părăsi Europa"

a declarat Toma Aurel la Paris

Toma Aurel, reîntors de curând la Paris, a făcut declaraţii surprinzătoare ziarului „L'Auto", cu privire la desemnarea sa în competiţia europeană.

Pentru noi însă, toate aceste lucruri erau cunoscute, dat fiind că Toma Aurel şi la Bucureşti manifestase aceiaşi dorinţă, care i-a rămas neschimbată.

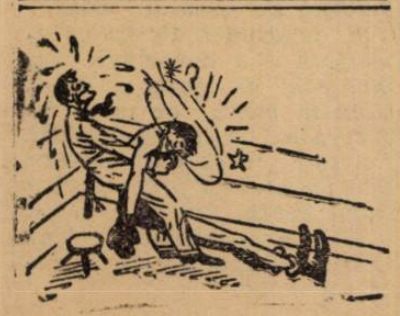

Iată ce-a declarat Tomiţă:

„Leclerc, managerul meu, a depus cauţiunea pentru campionatul lumii şi nu pentru titlu european. De altminteri, după matchul ce-l voi disputa în Anglia, voi părăsi Europa, îmbarcându-mă pentru America, unde voi rămâne mai mult de trei luni".

Noi înţelegem această grabă a compatriotului nostru, care de atâţia ani vizează titlul mondial şi tocmai acum când are posibilitatea de a-l cuceri, e normal să nu-l mai preocupe competiţia continentală.

Astăseară la New-York

Lou Nova- Tommy Farr

Vestita arenă Madison Square Garden din New-York va fi, astă seară, tearul unei lupte interesante între Tommy Farr şi Lou Nova.

Ultimul este un element nou în box, deoarece boxează, ca profesionist, după campionatele preolimpice desfăşurate în 1935 la Paris, unde a cucerit titlul categoriei în care activează şi acum.

Cât priveşte pe Tommy Farr, acesta nu a mai boxat în America de aproape 6 luni de zile. Totuş ensăşi este favoritul întâlnirii, dat fiind că rutina, technica şi rezistenţa lui Tommy Farr sunt superioare calităţilor lui Nova.

De altfel, chiar victoria lui Nova asupra lui Baerlund, a fost socotită ca o mare surpriză. Americanul este un mare talent, incontestabil, dar ne îndoim că-l va înfrânge pe Tommy Farr.

Fostul campion al Imperiului Britanic are ocazia să arate că înfrângerea suferită peste ocean, din partea lui Max Baer, a fost un simplu accident.

Matchul România-Italia

e prevăzut în proectul calendarului internațional al forului din Roma

Ziarele franceze ne informează că federația italiană de football și-a alcătuit lista provizorie a matchurilor internaționale pentru a doua parte a anului sportiv 1938—1939.

Prima întâlnire, „squadra azzura" o va juca împotriva Germaniei la 23 Martie 1939 la Milano.

CONTRA JUGOSLAVIEI ȘI ROMANIEI

In afară de acest joc, federația italiană mai prevede încă două partide internaționale, împotriva Jugoslaviei și a României.

Datele acestor jocuri n'au fost însă fixate.

CU ANGLIA IN MAI

Ele depind de data la care echipa Marei Britanii va veni în Italia. Se știe că acest match este, principial, fixat pentru luna Mai dar, o dată certă nu a fost stabilită până acum.

Dat fiind că până azi comisiunea pentru problemele internaționale din federația engleză nu s'a întrunit încă și cum nu mai ea este în măsură să fixeze datele matchurilor internaționale, până după pronunțarea ei nu se poate ști nimic precis cu privire la jocul Anglia-Italia și implicit nici despre matchurile cu noi și Jugoslavia.

IN FINE CU FINLANDA

După cum se știe, federația finlandeză, care organizează un turneu de football în cadrul Olimpiadei, a perfectat o serie de matchuri internaționale cu scopul de a-și pregăti echipa.

Intre aceste matchuri, este și unul cu Italia care se va disputa la Helsinki în Iulie.

Expediția italiană va profita de acest prilej pentru a studia condițiunile de trai în țara organizatoare a viitoarelor jocuri Olimpice.

România invitată oficial

la campionatele mondiale de ski

Federația română de ski a fost invitată în mod oficial la campionatele mondiale dela Zakopane.

Participarea României se va decide în adunarea generală ce se va ține la 7 Ianuarie, la Predeal.

DEMONSTRAȚIA DE JIU-JITSU DE ASEARA

In sala Turnverein a fost aseară, în prezența reprezentanților „Străjii Țării", I. P. P.-ului și presei, o reuniune demonstrativă de jiu-jitsu.

Desfășurată sub conducerea d-lui profesor Fleck, demonstrația a însemnat un spectacol de ridicată factură tehnică.

Sâmbătă seara, în aceeași sală, se va desfășura campionatul formației respective.

Hotărârile luate

în ședința de aseară a Comisiei districtuale

Comisiunea districtuală a ținut aseară ședință sub președinția d-lui maior Gh. Brezeanu.

S'au luat următoarele deciziuni:

Se dă termen pentru 19 Ianuarie 1939 când se va lua în discuție contestația grupii Olympia la jocul cu Iuta.

Idem a grupărilor Iuta la jocul cu Gloria și Socec la jocul cu S. T. B.

Se ratifică suspendarea jucătorului Petrescu (Juventus).

Se ridică dreptul de joc pe timp de 30 zile jucătorului Balca (S. E. T.), iar Gorgoliu (Izbânda) 15 zile.

Grupările Izbânda și S. E. T. se obligă să achite prin mandat postal suma de lei 40 d-lui arbitru Cantaragiu.

Se ridică dreptul de joc pe timp de 8 zile jucătorilor grupării Militari, antrenorului Jan Lăpușneanu pe timp de 2 luni iar jocul A. S. C. A. M. se omologhează cu rezultatul de 3—0 în favoarea grupării A. S. C. A. M.

In urma contestației introdusă de gruparea Socec la jocul cu Ind. Iutei se admite rejucarea jocului în primăvara anului 1939.

Ședința viitoare a comisiei districtuale se va ține Luni 19 crt., când se va lua vacanță până la 19 Ianuarie 1939.

Clasamentul jucătorilor de tennis jugoslavi

Federația iugoslavă de tennis a alcătuit clasamentul jucătorilor săi. Iată clasamentul:

1. Puncec, 2. Mitici, 3 și 4 Pallada și Kukuljevici, 5. Schäffer, 6. Radovanovici, 7. Kukuljevici II, 8. Konovici, 9. Kovacs, 10. Smerdu.

U.R.S.S. în contact

cu footballul continental

Se pare că nu numai Anglia a renunțat la splendida ei isolare footballistică.

Intr'adevăr, este foarte probabil ca în curând s'o imite și Rusia.

Spartak, din Moscova, campionul... „național" pe anul 1938, vrea s'o imite pe R. C. Strassbourg, pentru a susține câteva matchuri amicale în Rusia.

Aceste matchuri ar urma să fie organizate în Crimeia unde climatul mai permite activitatea footballistică.

Rallye-ul Monte-Carlo

Itinerariul cu plecarea din București a fost modificat

Lista ultimelor înscrieri

Aseară am primit înștiințarea că unul din itinerariile adoptate de organizatorii primei competițiuni automobiliste internaționale a anului viitor, a suferit o modificare destul de importantă.

Este vorba de itinerariul care ne interesează cel mai mult, adică, acela care are ca puncte de plecare orașele București și Cluj.

Acest itinerariu avea, înainte ca harta Europei să sufere ultimele modificări, următoarea înfățișare: București - Cluj-Kosice - Olomuk - Praga. Franckfurth - Bruxelles - Reims - Dijon - Lyon-Grenoble-Monte Carlo.

MODIFICAREA

Dat fiindcă noua conformație a frontierelor cehe ar implica — în cazul menținerii acestui traseu — 3 treceri de granițe în loc de una singură, organizatorii nu au abandonat controalele dela Kosice și Olomuk, dar au îndrumat parcursul dela Cluj, prin Oradea Mare-Debreczin și Nyreghyhasza, la Kosice.

Intrucât pe acest nou traseu drumurile sunt excesiv de proaste, s'a decis să nu se aplice nici o penalizare concurenților cari vor întârzia mai puțin ca cele 5 ore cât timp controlul rămâne deschis.

A DOUA MODIFICARE

Deasemenea se va acorda o neutralizare suplimentară de o oră, tuturor concurenților, între Kosice și Olomuk.

Intre Olomuk și Praga, concurenții vor avea de ales între un traseu care trece peste o fâșie de teritoriu german și un ocol de aproximativ 60 km. Și într'un caz și în celălalt, participanții vor beneficia de o neutralizare suplimentară de o oră și jumătate.

ULTIMILE INSCRIERI

In numerele noastre precedente am publicat lista primelor înscrieri. O completăm astăzi cu cea care ne-a sosit aseară și care se prezintă astfel:

19. A. E. Dobell (Railton); 20. J. I. Lovgren (Buick); 21. B. W. Fursdon (Wolseley); 22. H. M. Balfour (Alvis); 23. J. Quinlin-M. Horvilleur (Matford); 24. J. Hofmans Jr-M. Jacobs (B.M.W.); 25. E. Bellen-S. Pronaszko; 26. O. d-ra A. S. v. d. Wall (Ford); 27. V. Formanek (Aero); 28. J. W. Whalley (Ford); 29. Dr. P. K. H. Wessely (Steyr); 30. A. C. Scott (Ford); 31. J. Paul-M. Contet (Delahaye); 32. Baron F. J. J. van Heemstra-J. W. van Amerongen (Fiat); 33. H. J. Stemerdink-D. S. Keizer (Ford); 34. B. J. T. van der Hoek-K. Ton (Ford); 35. V. Jouilé-Duclos-P. Levegh (Matford); 36. Ch. Lahae-R. Quatresous (Renault); 37. D-na Y. Simon (Hotchkiss); 38. D-ra S. C. Rowan-Hamilton (Talbot); 39. T. H. Wisdom (Ford); 40. Dr. A. M. Schols (Ford); 41. M. Szachowski-B. Vetter (Buick); 42. D-ra Amy Johnson-D-na D. Mac Evoy (Ford); 43. J. Mac Evoy-F. M. Montgomery (Ford); 44. M. Gatsonides-K. S. Barendregt (Ford); 45. M. Klinke-H. Schloshe (D. K. W.); 46. D-ra M.-L. Lamberjack-Mme Siko (Matford).

Campionatele Angliei de patinaj artistic

Cecilia Colledge a învins pe campioana mondială Megan Taylor

Londra, 15. — **Campionatele naționale de patinaj, figuri, s'au soldat cu următoarele rezultate:**

Domni: **Graham Sharp 1859,5 puncte.**

2. Fred Tomlins 1777 puncte.

Doamne: **1. Cecilia Colledge 1887,5 puncte.**

2. Megan Taylor 1868,7 puncte.

Dublu: **Soții Cliff 53,9 puncte.**

Clubul Venus

va înființa o secție de sporturi de iarnă

Cpt. Emil Angelescu va primi misiunea să o conducă

Inainte de a pleca spre Gherla, unde își are garnizoana, lt. Alexandru Budișteanu ne-a făcut aseară o vizită la redacție. Ne-a comunicat cu acest prilej că, în ultima sa ședință de comitet, clubul Venus, acceptându-i cererea de înscriere, a decis înființarea unei secțiuni de sporturi de iarnă.

Deci, pe viitor, lt. Budișteanu va concura în probele de bobsleigh, sub culorile clubului de sub presidenția d-lui general Gabriel Marinescu.

Se pare că noua secțiune a clubului Venus va fi pusă sub conducerea technică a cpt. Emil Angelescu, unul dintre cei mai de valoare reprezentanți ai culorilor românești în trecutele campionate mondiale și internaționale de bobsleigh. Nu este exclus ca fostul internațional să fie cooptat în comitetul de conducere al negrilor.

Cincantenarul atletismului american va fi sărbătorit cu mare fast

Anul acesta federația americană de atletism își sărbătorește 50 ani de existență.

Sărbătorirea acestui eveniment se va face cu un cadru grandios la care vor participa atleți din vechea gardă cât și cei tineri.

Este interesant de știut că părintele atletismului american este W. B. Curtis care a creiat la New-York în 1868 primul club atletic sub numele de Athletic Club.

W. B. Curtis este mort de mult.

Continuatorul său a fost James C. Sullivan care în August 1913 a participat la întrunirea dela Berlin a tuturor delegațiilor străine, venite acolo pentru punerea bazelor federației internaționale de atletism.

Intors la Berlin, James C. Sullivan s'a stins din viață.

Și de atunci atletismul american și-a continuat drumul său de progres ajungând la gloria de care se bucură azi în lumea atletică.

Acești „50 de ani" jubiliari este un nimerit prilej pentru „noul continent" de a vedea roadele unei activități intense în răstimpul acestei jumătăți de veac.

Editura Societății Anonime „Universul", București—România

Taxa poştală plătită în numerar conform aprobării dir. g-rale p. t. t. nr. 70.346/938

2 LEI

UNIVERSUL

12 PAGINI
274-1938

Redacţia şi Administraţia: Palatul „UNIVERSUL", str. Brezoianu 23—25. Telefon: Centrala: 3.30.10; Redacţia: 4.21.81. Redactor responsabil EUGEN DUMITRESCU

Proprietar: „Universul", S. A.
Adm.-delegat STELIAN POPESCU
Inscris sub No. 167, Trib. Ilfov

Nr. 274. — Anul I BUCUREŞTI.- Duminică 18 Decembrie 1938

ABONAMENTE: 3 luni LEI 150 | 6 luni LEI 270 | 1 an LEI 500

Diplomaţia Europei Centrale lucrează

Azi, la ora 4 d. a. comitetul plenar C. E. C. îşi începe şedinţa

Ori cari vor fi hotărîrile luate, ele nu sunt valabile fără ratificarea adunării generale

Footballul românesc este mândru că poate găzdui o consfătuire, ale cărei hotăriri sunt de importanţă continentală şi e fericit că poate — în acelaşi timp — să arate tradiţionala iubire de oaspeţi a neamului românesc.

Sportul rămâne pentru noi cel mai eficace mijloc de înfrăţire al popoarelor moderne şi efortul, care se va face azi şi mâine pentru a intensifica relaţiile sportive între ţările participante, rămâne valabil oricare vor fi hotărîrile luate în consfătuirea aceasta.

Mai înainte de a fi consideraţi ca trimişii excepţionali ai unor ţări cu îndelungă tradiţie sportivă, sunteţi pentru noi oaspeţii ţării sportive şi vă rugăm să primiţi urarea noastră veche :

Bun venit în România !

Azi după amiazi la ora 4, începe în sala de recepţie a federaţiei de football şedinţa comitetului cupei Europei Centrale.

Inainte de a da ordinea de zi, care va reglementa discuţiile, trebue să amintim că după statutele competiţiei comitetul de azi nu poate lua decât hotărâri principiale.

Pentru ca aceste hotăriri să fie valabile ele trebuesc ratificate de către adunarea generală, care se va întruni în Martie viitor.

Şedinţele vor fi secrete — în măsura în care ziariştii nu vor putea afla nimic — şi nu se vo da decât un comonicat după ce lucrările comitetului vor fi încheiate.

ORDINEA DE ZI A COMITETULUI

Iată şi ordinea de zi a punctelor, ce se vor discuta azi şi mâine.

1. Citirea procesului verbal al adunării generale de la Milano din 30 Aprilie 1938.
2. Expunerea preşedintelui.
3. Situaţia de cassă până la 30 Octombrie 1938.
4. Cazul Bindea.
5. Reclamaţia clubului Ferencvaros referitor la pedepsirea jucătorului Nozir (Slavia).
6. Intâmpinarea M. L. Sz.-ului cu privire la cazul Toldi şi la sancţionarea lui Polgar şi Hlaway.
7. Organizarea competiţiei pe anul 1939.
8. Intâmpinarea clubului Ferencvaros în chestiunea materială a finalei Slavia-Ferencvaros.
9. Comisarii de teren
10. Diverse şi eventuale.

MOARTEA COMPETIŢIILOR...?

Svonurile, cari au circulat în ultimul timp, au făcut ca atmosfera premergătoare comitetului să fie pesimistă şi oarecum funebră.

Se cade a fi remarcat că viitorul competiţiilor a fost periclitat de incidentele — unele foarte penibile — petrecute pe terenurile de sport.

S'a pus în idscuţie moartea celor două competiţii, cari au adus gloria foot-ballului Europei Centrale, printr'o falsă înţelegere a noţiunilor de sport.

Incidentele dela Viena, din matchul Italia-Austria, cari au dus la anularea ediţiei Cupei Europei, conflictele dintre federaţia italiană şi cea cehoslovacă, ungară şi... română, pentru incidentele petrecute în matchurile : Slavia-Ambrosiana, Juventus-Verencvaros şi Rapid-Genova.

Iată pentru ce credem că în locul unor modalităţi de program ar trebui să fie găsită o modalitate, care să mărească spiritul de sportivitate, în care se vor disputa matchurile.

DELEGAŢII LA ŞEDINŢE

Amintim că în şedinţele de azi şi mâine vor participa următorii delegaţi :

ITALIA: domnii Coppola, Barassi, Mauro şi Bertoldi.
CEHOSLOVACIA : domnii Pelikan, Valonsek şi Tessar.
UNGARIA: domnii Kenyeres şi Csany.
ELVEŢIA : domnii Eichler şi Gassmann.
JUGOSLAVIA : domnul K. Popovici.
ROMANIA : domnul Victor Luchide.

O importantă intrevedere V. V. Tilea-T. Sidorovici-G. Plagino-G-ral G. Marinescu

Se ştie că federaţia de football trebue să propună Străjii Ţării 5 persoane în locul celor 5 membri numiţi al căror mandat a expirat.

După informaţiile noastre, aceste propuneri n'au fost făcute încă dar este sigur că d-nii gen. Gabriel Marinescu, col. Al. Săvulescu-Ţane şi av. Căpăţână vor fi propuşi.

In ce priveşte persoana celorlalţi doi, aceştia vor fi desemnaţi astăzi.

Intr'adevăr, la dejunul pe care-l oferă d. V. V. Tilea astăzi la prânz delegaţiilor C. E. C., vor participa şi d-nii Teofil Sidorovici, G. Plagino şi gl. Gabriel Marinescu.

D-lor vor avea un schimb de vederi în această chestiune, care va duce la desemnarea celorlalţi doi membri.

Campionatele universitare de atletism se vor desfăşura în anul viitor în principalele centre din ţară

Programul atletismului românesc se va îmbogăţi în sezonul viitor cu o importantă manifestaţie atletică; este vorba de campionatele universitare.

CAMPIONATELE DE CENTRE

Marea competiţiune atletică studenţească se va desfăşura pe centre universitare, în următoarele oraşe :

Bucureşti, Cluj, Chişinău, Iaşi, Timişoara.

Programul va cuprinde toate probele clasice şi vor fi organizate de oficiile universitare din aceste localităţi, împreună cu organizaţiile regionale ale federaţiei de atletism.

CAMPIONATELE UNIVERSITARE

In Capitala Ţării se vor organiza campionatele naţionale universitare, la care vor lua parte învingătorii din campionatele celor cinci centre.

Manifestaţia dela Bucuresti se va desfăşura într'un cadru festiv constituind o mare sărbătoare pentru sportul universitar românesc.

Echipa Kispest la sosirea în gara de Nord

D-nii Kenyeres, Pelikan, Valousek, Mauro, Barassi şi Kika Popovici au făcut ziarului nostru Declaraţii senzaţionale în legătură cu CEC şi Cupa Europei

CITIŢI reportajul în pagina IV-a

Breack... stop... out...

Regionala de box Bucovina comunică:

Se aduce la cunoștința grupărilor de box din regiunea noastră că 'n viitor, nu se va mai aproba, absolut nici o reuniune de box unde sunt programați boxeuri fără licență. Grupările cari au boxeuri neligitimați vor trebui să facă, cât mai repede posibil, formele de legitimare, adresându-se d-lui președinte N. Dobrogeanu.

Biroul de voiaj, casa de economie, numai între orele 8—12.

*

Myrtill și Bouquillon învingători

La Anchel, Myrtill a învins la puncte pe Camus, iar Bouquillon III, învingătorul lui Zaharia Vișinoiu, a reușit același rezultat asupra lui Laurent.

Urbinati-Gabès

La Milano va avea loc întâlnirea dintre Enrico Urbinati, campionul Europei, și Gabès, vechiul adversar al lui Lucian Popescu. Matchul se va disputa la 21 Decembrie.

Busetto învingător

Noua speranță de categoria muscă a obținut o strălucită victorie în prima repriză asupra belgianului Montry, care nu i-a putut rezista nici 2 minute.

Fernandez continuă

Spaniolul Fernandez a dispus la puncte de Ladno. Matchul a avut loc la Caen.

Charlier victorios

La Contrai, Nestor Charlier a obtinut victoria asupra lui Descheemaecker, care i-a cedat prin abandon în repriza 7-a.

*

BOXEURUL amator Victor Alexandru, terminând serviciul militar, a început antrenamentul în sala Victoria. El speră să-și facă reintrarea în curând.

*

Larry Gains a învins pe George James

La Londra, Larry Gains a câștigat la puncte asupra speranței George James. Negrul a luat avantaj dela început.

In repriza 5-a, James avea ochiul stâng pe jumătate închis iar în repriza următoare, se afla într'o situație disperată. Totuși, el nu poate fi pus K. O., și rezistă, ducând lupta până la sfârșit.

Roderick învingător iar Houssine învins la Londra

La Londra, în cadrul ultimei reuniuni organizate de Național Sporting Club, Ernie Roderick a bătut la puncte pe negrul Al. Backer.

Marocanul El Houssine, nu a putut rezista lui Tommy Burnes care timp de patru reprize a fost de departe superior. In repriza

AVENTURILE DETECTIVULUI WILLIAM THARPS

JOCHEUL DISPARUT

ROMAN SPORTIV de GEORGE MEIRS

TRADUCERE de CONST. TOMESCU

CAP. III

O CRIMA STRANIE

Detectivul zâmbi, înclinându-se ușor.

— Citind numele dvs. am început să nutresc speranțe; cunosc celebritatea dvs., și toate marile fapte, cari au consfințit-o...

Ea vorbea ușor, cu o oare care eleganță chiar. Prietenul meu protestă, cu un gest împotriva laudelor pe cari ea i le aducea.

— Deasemeni, continuă ea, trebuie să vă spun, că mă simt foarte încântată că sunteți aci; căci pentru asta ați venit, nu-i așa ?, pentru a mă asigura și a-mi spune că sunteți pe urma răpitorilor lui. Arthur este un băiat cum se cade și înainte de orice, foarte cinstit, și nu trebuiesc crezute toate răutățile cari se spuneau, ieri, la hipodrom pe socoteala lui și cari, proveneau desigur dela colegii săi invidioși sau dela jucătorii decepționați.

Ea luă loc pe un scaun și ne pofti să facem la fel.

William Tharps se așeză fără să răspundă.

Observasem adesea, că vorbea foarte puțin în prezența unei femei, mulțumindu-se să intervină numai atât cât era nevoie ca să mențină conversația pe un teren convenabil vederilor sale, și, așteptând ca dela sine interlocutarea să spună ceeace dorea să afle dela ea.

— V'ați făcut vre-o părere precisă în această privință domnule ? ; ce credeți ? *ei* nu l-au omorît, nu-i așa ?

— Cari *„ei ?"*.

— *Ei, cei* — sau *cel* — care *l-au* atras în cursă și *l-au* făcut să dispară. Căci, repet, el n'a plecat așa dela sine.

Tânăra femeie fusese puțin deconcertată de scurta întrebare a ilustrului detectiv, dar, imediat, își revenise și tonul său era convingător în momentul când afirmă din nou că jocheul e nevinovat.

— Am venit, spuse încet William Tharps ca să-mi dați câteva date privitoare numai la această dispariție, și cum eu nu știam care ar fi putut să fie rolul dvs. în această afacere, am socotit prudent de a nu mă anunța eu însu-mi.

Jane Beryl păru a nu remarca intenția pe care interlocutorul său o pusese în vorbele „rolul dvs." ea răspunse numai că era foarte încântată că celebrul detectiv a venit să o vadă și se oferi să-i furnizeze toate datele pe care era în măsură să le cunoască.

— Foarte puține lucruri aș vrea să știu, zise William Tharps ; eu cunosc întreaga urzeală a acestei enigme ; nu îmi lipsesc decât câteva detalii pentru a coordona punctele esențiale pe care le-am aflat.

Și, înainte de toate, am impresia că, *părăsind cabina, Arthur Winggs nu știa că n'o să se mai reîntoarcă.*

— Ah, ce fericită sunt că vă aud spunând aceasta ! Eram sigură că dvs. veți ști să scoateți la lumină cinstea lui Arthur.

— Spuneți-mi : ce știți în această privință ?

— Despre dispariție în sine, nu știu nimic ; eu pot să vă spun lucruri în legătură cu prietenul meu : obiceiurile lui, relațiile pe cari le avea...

— L'ați văzut ieri ?

— A venit să vă vadă ieri dimineață și l-am revăzut pe hipodrom.

— Vă duceți des la curse ?

— Foarte rar. Mă duc abia de zece ori pe an, la marile reuniuni, de obiceiu ; și atunci eu îl rog pe Arthur să-mi indice unul sau doi cai pe cari eu risc cinci, rare ori zece franci.

— Ieri am mers pe tot ce aveam, o sută de franci, în onoarea lui *Monden*.

— Ați jucat pe *Monden ?*

— Arthur m'a sfătuit.

— Ah !

Cu toată stăpânirea de sine, de care dăduse în totdeauna dovadă, William Tharps nu avu ce să mai spună și scoase doar această vagă exclamație. Înțelesei că afirmația Janei Beryl răsturna toate socotelile pe cari și le făcuse în privința rolului jocheului ; dacă acesta și-a sfătuit prietena să parieze pe favorit, dacă, pe de altă parte, — așa cum credea Tharps, — el a părăsit cabina, cu intenția de a se reîntoarce la ea după cursă, cum să mai presupui că el a părăsit hipodromul de bună voie.

Desigur, sfatul putea să fie o stratagemă din partea jocheului, dar prezența plicului cu numele amantei sale în buzunarul hainei, ar fi fost o mare greșeală din partea unui om care ar fi avut atâta grijă de amănunte.

Era mai bine să se ia în considerație numai perfecta concordanță pe care ambele fapte păreau că o oferă.

Văzând că detectivul tace, frumoasa femeie dispăru un moment. Ea reveni aproape îndată.

— Iată și biletele mele, spuse ea cu un suspin de ușurare; întâmplător le-am păstrat.

Amicul meu abia dacă își aruncă privirile asupra lor. Părea că se gândește la cu totul altceva, și se juca, în mod mașinal, cu port-țigaretul.

— N'ai avut o mică discuție cu prietenul d-tale pe hipodrom? întrebă el deodată.

Ea păru puțin surprinsă.

— O, o discutie ?...

— Dar ce-a fost?

— Artur e foarte iute la mânie. spuse ea, și s'a supărat pentru că îmi exprimasem dorința de a invita o prietenă la masă cu noi. Lui nu-i place acea femeie, foarte bună și care mi-e foarte devotată, dar care, pretinde el, are asupra mea o influență periculoasă.

— Atâta tot?

— Bine înțeles, discuția a durat. El se enervase pentru că am insistat și, la un moment dat, mi-a spus că, dacă nu mă decid să termin totul cu ea, el se vede silit să mă părăsească.

— Va să zică e supărat rău pe această femeie?

(Urmează mâine)

PENTRU CITITORII NOI

In urma unei întâmplări puțin banale, petrecută la hipodromul dela Chantilly, detectivul William Tharps ia în cercetare ciudatul caz al dispariției jockeului Arthur Winggs,

După ce stabilește că înainte de alergarea cursei, un străin l-a vizitat pe Winggs în cabină, detectivul arată că femeia cu care jocheul a fost văzut, pentru ultima dată vorbind, nu poate avea nici o legătură cu dispariția.

Și, deși aceasta e văzută, la Paris în mașină cu bookmakerul Coussort, bănuit deasemeni, el persevereză în credința că singura urmă care poate duce la găsirea vinovatului e un capăt aurit de țigare, găsit de el în cabina lui Winggs.

In continuarea anchetei, el face o vizită prietenei jocheului.

De pe ghiață...

Sportul Studențesc a făcut aseară, pe patinoarul Otetelișianu, un sever antrenament, la care a participat majoritatea jucătorilor.

*

După ora 22 Telefon Club s'a antrenat pe ghiața întreagă și cu bandă înaltă în spatele porților.

Nefiind prezenți toți jucătorii, au luat parte la antrenament și câțiva echipieri ai Sportului Studențesc.

Cele două formații au fost astfel alcătuite:

A: Apărarea echipei secunde și liniile de înaintare ale primei echipe.

B: Apărarea primei echipe cu înaintarea echipei secunde și jucătorii Sportului Studențesc.

S'au marcat multe goaluri, dar numai de înaintașii echipei A.

Jiu-Jitsu

ASTASEARA LA TURNVEREIN

In sala Turnverein va fi astăseară la ora 21, o reuniune de jiu-jitzu cu prilejul căreia elevii profesorului Fleck își vor disputa întâetatea, în campionatul său.

Prevedem un spectacol de bună calitate pe care îl recomandăm, cu deosebire, reprezentanților Străjei Țării, premilitarilor, polițiștilor și tuturor acelora cari trebue să cunoască cel mai eficace mijloc de apărare în caz de atac.

Tariful de publicitate al ziarului UNIVERSUL

(CATEGORIA IV)

LINIA CORP		5
Dela 10-1000 linii	Lei	4
Dela 1000 linii în sus	„	7,50
Anunțurile colectorilor de loterii	„	10
Bilanțuri, convocări, notificări etc.	„	30
Știri artistice, judiciare, școlare	„	15
Informațiuni comerciale minimum 5 linii	„	17,50
Informațiuni financiare minimum 5 linii	„	17,50
Informațiuni colectori de loterii	„	20

SPECTACOLE

Teatre

OPERA: Cei patru bădărani.
NAȚIONAL: matineu: Suflete tari; seara: Moartea marelui Alexandru.
TEATRUL STUDIO: matineu: Actrița; seara: Clownul.
TEATRUL COMOEDIA: matineu și seara: Dragoste pe note.
TEATRUL LIBER (sub Comoedia): matineu și seara: Mama.
TEATRUL REGINA MARIA: matineu și seara: Azilul de noapte.
LIGA CULTURALA: matineu și seara: Oedip rege.
ALHAMBRA: matineu și seara: „1000 de ani pace".
TEATRUL MODERN: matineu și seara: Miliția teritorială.
TEATRUL RELIGIOS (Sala Liedertafel): matineu și seara: Drumul Crucii.

Cinematografe

ARO: Trei fetițe dulci și jurnal Fox.
SCALA: „Tragedia imperială" și jurnal Paramount.
CAPITOL: Viață de artist, jurnal și completare.
CARLTON: „Frivola D-ră Brent" și jurnal Fox.
SELECT: Frou-Frou.
TRIANON: Capriccio și jurnal Paramount.
A.R.P.A.: „Legea nu iartă", jurnal și complectare.
BIZANTIN: Când o spioană iubește și Omul care prezice moartea.
FEMINA: Femeile șirete.
REGAL: „Albă ca zăpada și cei sapte pitici", jurnal Paramount.
BULEVARD PALACE: Pépé le Moko și Vagabonzii.
ROXY: Viață de artist, jurnal și completare.
ELISEE: Capriccio, și jurnal Paramount.
FORUM: Seducătorul și Leopardul Suzanei.
CORSO: Călărețul di Montana, jurnal și completare.
AIDA: Blocada și Liliacul.
AMERICAN: Senorita și Mary Dungan e vinovată ?
ATENEUL TEI: Scandal în lumea bună și Mormântul lui Ginghis Dugan e vinovată ?
BARCELONA: Tarzan eroul junglei, Prințesa patinajului și trupă de reviste.
CARMEN: S'a născut un imperiu și Cum se cuceresc bărbații.
COTROCENI: A noastră e noaptea și Califul din Bagdad.
DIANA: Stan și Bran alpiniști și Frații Ritz în Cei trei sportivi.
DACIA: Habanera, Submarinul D-1 și Vizita Suveranului la Londra.
DICHIU: Blocada, O nuntă ca'n poveste și Jurnal.
EDISON: Inger și Demon, Mi-am regăsit iubirea.
FLORIDA: Hoț de femei și Leopardul Suzanei.
FRANKLIN: Suflete în ceață și Flori din Nissa.
GLORIA: Amanda și Eva.
IZBANDA: Seducătorul și Bulu (Tigrul alb).
DOINA Frații Marx la curse și Dragostea e muzică.
ILEANA: Alarmă în India și Josette.
LIZEANU: Valea blestemată și Bastardul.
LOLICA: Insula păcatelor și Frații Marx agenți secreți.
LIA: Eu și Tu, Josette și Jurnal Fox.
LUCIFER: Mister Zero și Spaima indienilor.
MARCONI: „Manuela", „Prizonierul din Africa", jurnal Paramount și trupa de reviste.
MARNA: Casa din Malta, Jucătorul de șah și Trupa de reviste Titi Mihăilescu.
MODEL: Răzbunarea lui Drumond și Fantoma din Rio Grande.
MILANO: Șeicul și Liliacul.
NERO: Tigrul din Arizona și Rosalia.
NISSA: Veninul și 100 băieți și o fată.
NONI: Ultimul tren Madrid, Regele din Pecos și Revista Georgescu Iași.
ODEON: Seducătorul și Fiica orientului.
OMNIA: Necunoscuta și Poteca însângerată.
ORFEU: Aventurile lui Bufalo-Bill și Copilul durerii.
PARIS: Bătălia aurului și Capriciile destinului.
PAX: Trăim numai odată și O crimă fără importanță.
PACHE: Femeia diabolică și Parada nebunilor.
RAHOVA: Haimanaua și Sylvia Scarlett.
RIALTO (fost City): Când o spioană iubește și Floare de ghiață.
SPLENDID: Amanda și O lacrimă ascunsă.
REX: Pépé le Moko (Pasiune de apaș) și Alarmă în India.
TRIUMF: Spaima indienilor și Proscrisul.
TOMIS: Aventurile lui Marco Polo, Jurnal și complectare.
UNIC: O anumită femeie și Scandal fără motiv.
VOLTA BUZEȘTI: Neapole sub sărutul focului și Oameni în lanțuri.
VOLGA: Minciuna Ninei Petrowna și Revista revistelor.
VENUS: Când vrea femeia și Nick

CITIȚI

„TRUP și SUFLET"

FOOT-BALL

CONTESTAȚIILE

Rubrica în care se dă seama de activitatea diferitelor comitete și comisii mai mari sau mai mici din federația noastră de football este împănată cu tot felul de decizii asupra nenumăratelor contestații făcute de grupări la jocurile lor oficiale.

Cele mai multe dintre aceste contestații sunt respinse, o bună parte din ele nu sunt nici măcar susținute de către contestatori, iar cele drepte se judecă luni de zile pe la diferitele instanțe de care am mai pomenit, deoarece grupările în culpă nu se resemnează să piardă la masa verde un rezultat favorabil obținut în mod necinstit pe terenul de joc.

Plaga aceasta a contestațiilor bântue mai ales la grupările din categoriile mici, cari și-au format un întreg aparat de spionaj pentru a găsi la fiecare match motiv de contestație.

Insă trebue să recunoaștem că nu este cazul să condamnăm acțiunea acelora cari obișnuesc să facă contestații, ci tocmai motivele care determină această acțiune. Știind că jucătorii lor nu sunt prea celebri, conducătorii de grupări mici — unii dintre ei, desigur — își permit tot felul de ingerințe: pun în joc oameni nelegitimați, legitimează jucători cari n'au încă deslegarea din partea fostei grupări, „împrumută" de pe maidan indivizi cu care-și completează numărul jucătorilor din echipă, folosesc jucători suspendați, însfârșit săvârșesc tot felul de delicte și de contravenții la regulamentul de joc sau chiar la cele mai elementare reguli de cinste sau de bun simț.

In fața unei asemenea situații, este normal să funcționeze un adevărat serviciu de spionaj și de contra-spionaj, iar conducătorii de grupări cari își înțeleg rostul, nu pot fi acuzați pentru faptul că dau urâtul spectacol al verificării licențelor pe teren, înainte de match, și pentru contestațiile pe cari le introduce ca o urmare a celor constatate la aceste verificări.

Sunt însă și conducători cari fac contestații „din principiu". De regulă sunt contestați jucătorii cu licențe mai noui, cari le pot prilejui motive de proces în eventualitatea unei legitimări greșite.

Și în felul acesta, oameni fără prea multe treburi își fac de lucru pe la district, pe la ligă și, în caz de apel sau recurs, chiar la comitetul federal sau la adunările generale.

Cum procesele sunt de speță diferită, e pusă la contribuție și priceperea sau nepriceperea diferitelor comisii dela F.R.F.A., obligate să-și dea referatele sau rapoartele.

In felul acesta s'a născut și profesiunea de apărător sau avocat sportiv, profesiune care a devenit destul de activă în ultima vreme.

Mania aceasta a contestațiilor neîntemeiate este departe de a folosi sportului, deoarece, de multe ori, crează situații nedrepte și denaturează mai cu seamă clasamentul. Iată, noi cunoaștem o grupare din districtul București, care, în campionatul de toamnă, a câștigat 6 puncte la masa verde prin conducătorul său, iar pe teren numai unul. Este, desigur, o situație anormală, care aruncă o lumină urâtă asupra concepției sportive a acelora cari se complac în postura de campioni ai contestațiilor.

Și n'ar fi greu să se înlăture această situație dăunătoare.

Ar trebui ca diferitele comisii care judecă și sancționează contestațiile, să dea pedepse drastice grupărilor care se dovedesc în culpă, iar pe de altă parte să procedeze cu aceeaș asprime față de grupările care introduc contestații neîntemeiate, pe care le pierd sau nu le susțin.

Aceeaș severitate ar trebui folosită și cu prilejul contestațiilor pretențioase ale grupărilor de lux, care au dat naștere până acum celor mai curioase procese sportive. Fiindcă nu trebue să uităm că tineretul sportiv are menirea să fie mai cinstit, mai muncitor, mai drept decât cei cari au trăit mai înainte.

Virgil Popescu

O STARE DE SLĂBICIUNE INGRIJORĂTOARE

QUINTONINE
triumfă

„Am 31 de ani, scrie Dl. M. René PESTY, 5, rue d'Alsace-Lorraine din Garenne, și ajunsesem într'o stare de slăbiciune în adevăr neliniștitoare. Injecții, poțiuni, nu am folosit. Am încercat Quintonine, care cel puțin este un produs natural. Termin abea primul meu flacon și rezultatul este cu totul deosebit".

Quintonine este un extract concentrat lichid cu bază de plante tonice aperitive și stomachice, la cari glicero-fosfatul de calciu adaogă elementele sale reconstituante. Amestecul de Quintonine cu un litru de vin de masă dă instantaneu un litru întreg de vin fortifiant delicios, suveran în toate cazurile de slăbiciune, anemie, depresiune, lipsă de poftă de mâncare. Un păhărel înaintea fiecărei mese — și veți regăsi repede bucuria de a trăi.

QUINTONINE

PRODUS FRANCEZ. — LABORATOARELE HELIN

Dă înfățișare bună

LA FARMACII ȘI DROGUERII

La ora 14,15 pe stadionul Giulești

Pentru a doua oară, 11 jucători români vor alcătui selecționata României

Kispest e un adversar redutabil pe care însă tinerețea și avântul selecționaților bucureșteni vor trebui să-l îngenunche

Se știe că federația noastră de football a decis să pornească pe o cale nouă în chestiunea echipei naționale.

Primul act al acestei noui metode de selecționare, se va

BRANDABUR

desfășura azi după amiază pe arena din Giulești când, una din cele două echipe naționale, alcătuite alaltăeri seară, va întâlni unsprezecele maghiar Kispest.

INSEMNATATEA TRIALULUI

Desigur că nimănui dintre obicinuiții arenelor de football nu-i va scăpa importanța partidei pe care echipa română o susține azi.

In primul rând, echipa noastră este formată exclusiv din români de origine etnică, iar în al doilea, numai din jucători din Capitală.

Vom avea astfel prilejul să ne convingem de temeinicia opoziției celor cari nu vedeau realizabil un team național EXCLUSIV ROMANESC.

ADVERSARUL A FOST BINE ALES?

Desigur că o verificare serioasă nu se va putea face decât într'un joc tare, serios.

Și, în mod normal, trialurile de până acum ale echipei naționale erau departe de a corespunde pentru că se căutau adversari cari să fie mai slabi.

De data aceasta însă, federația se vede că este pornită să facă treabă bună căci, Kispest este o echipă capabilă să țină în șah multe formații mai puternice decât aceea pe care o aliniem noi azi.

Credem că este inutil să mai prezentăm echipa oaspe. Am făcut-o eri și cel mai bun certificat ce i se poate da este locul ce-l ocupă în clasamentul campionatului maghiar: a patra după celebrele Ujpest, Ferencvaros și Hungaria.

Lăsând la o parte valoarea technică a celor 11 jucători pestani, desigur superioară celor ai noștri, ei sunt în mare majoritate tineri și posedă pe lângă arma de mai sus și elanul, tocmai capitolul în care jucătorii noștri se puteau socoti superiori.

Se poate deci vedea din cele expuse până aci că tinerii noștri reprezentanți vor fi puși la grea încercare și vor trebui să facă uz de toată gama posibilităților lor pentru a se putea impune în fața adversarilor.

CE AȘTEPTAM DE LA ECHIPA NOASTRA

Tinerii jucători români, din cari mulți îmbracă pentru prima oară tricoul național, trebue să știe că nu așteptăm dela ei neapărat o victorie.

In football intră atâtea imponderabile în cucerirea unui rezultat, încât pentru scopul ce-l are partida de azi, el nu are o deosebită semnificație.

Mult mai important pentru noi va fi ca jucătorii noștri să-și etaleze vaoarea lor intrinsecă, să ne arate cunoștințele lor technice, tactice și posibilitățile lor atletice.

ECHIPELE ȘI ARBITRUL

D. Mihu Augustin va conduce următoarele echipe:

Kispest: **Boldizsar, Olajkar I, Ratkay, Kajdacsi, dr. Varga, Vig, Kincses, Pali, Nemeș, Olajkar II, Déry (Horvath).**

Sel. divizionară: **Negru, Ionescu Crum, Negrescu, Costea, Rășinaru, Bandrabur, Oană, Mihăilescu, Zăinescu, Ștefănescu, Naciu.**

Partida va începe la ora 14.15.

Campionatul in Anglia

In cadrul campionatului Angliei și Scoției, azi se vor disputa următoarele matchuri:

LIGA I

Arsenal-Stoke City.
Aston Villa-Leeds United.
Blackpool-Birmingham.
Brentford-Manchester United.
Derby County-Middlesbrough.
Everton-Charlton Athletic.
Grimsby Town-Leicester City.
Huddersfield T.-Preston North End.
Portsmouth-Chelsea.
Sunderland-Liverpool.
Wolverhampton W. - Bolton Wands.

LIGA II

Blackburn Rvrs. - Plymouth Argyle.
Chesterfield-Nottingham Forest.
Bradford-West Bromwich Albion.
Bury-Tottenham Hotspur.
Fulham-Sheffield United.
Manchester City - Norwich City.
Millwall-Luton Town.
Sheffield Wednesday-Burnley.
Swansea Town-Newcastle United.
Tranmere Rovers - Coventry City.
West Ham United-Southampton.

LIGA SCOȚIANA

Arbroath-St. Johnstone.
Celtic-St. Mirren.
Falkirk-Partick Thistle.
Hearts-Hamilton Acads.
Kilmarnock-Clyde.
Motherwell-Hibernian.
Queen of South-Queen's Park.

Shooturi și bare

● **Cursurile școalei de arbitri au continuat aseară.**

Au fost prezenți toți elevii.

Miercuri, școala va lua vacanță, urmând a se redeschide în prima Vineri de după sărbători.

● **Clujenii Pal, Pop și Nistor au sosit aseară la orele 11.**

● VIKTORIA PILZEN va juca la Crăciun în Luxemburg și Olanda.

● **In matchul de astăzi, Kispest-România, va fi încercat o repriză și juventistul Dragomirescu.**

● Clubul sportiv „Socec-Lafayette" convoacă pentru Duminică 18 Decembrie a. c., la ora 9 jum. dimineața, pe terenul Stadionul Muncitoresc toți jucătorii juniori și rezerve, pentru formarea echipelor care vor juca contra echipei prime, tot Duminică, la ora 10.

● UJPEST va juca cu ocazia sărbătorilor de Crăciun 5 matchuri în Egipt.

● ECHIPA „FREM" din Copenhaga a câștigat „Cupa Danemarcei", învingând cu 2:0 pe „Ik. Hellerup". „Frem" era și marele favorit al campionatului danez, dar l'a pierdut și numai din cauza goal-averageului.

Cupa Europei Centrale

Cum privesc delegaţii

Cupa Internaţională

ţărilor participante soarta celor două competiţii, înainte de şedinţă

Cele două competiţii celebre ale footballului continental îşi hotărăsc azi şi mâine destinul lor. Cel puţin aceasta a fost perspectiva sub care a fost privit — şi continuă chiar să fie considerat şi acum — comitetul plenar dela Bucureşti.

Nu înseamnă însă că zilele de 17 şi 18 Decembrie nu pot influenţa în mod hotărîtor existenţa Cupei Europei şi a Cupei Europei Centrale.

Decât că s'a aşteptat prea mult dela acest comitet, care mai înainte de toate are marele desavantaj de a fi convocat prea devreme.

Intr'adevăr, în acest comitet nu se va putea hotări nimic precis pentrucă delegaţii ţărilor participante nu vor putea să-şi dea decât un acord principial.

Situaţia politică a Europei, influenţele politice, cari pot schimba profund organizarea footballului din Europa Centrală, iată atâtea cauze, ce se opun unor hotăriri cu imediată aplicare practică.

Să nu uităm că este foarte probabil că noile orientări ale Cehoslovaciei — şi prin influenţă directă ale Ungariei — pot determina în aceste două ţări o reamatorizare completă, care face imposibilă participarea cluburilor într'o competiţie de lungă durată.

Există desigur delegaţi, cari vor apăra cu toată forţa existenţa competiţiilor acestora, dar ce pot face ei în faţa unor evenimente, cari depăşesc uneori chiar totalitatea popoarelor?

Şi chiar dacă acum vor lua hotărîrea de a păstra aceste două competiţii, care au făcut poate mult pentru footballul din Europa Centrală, ce vor fi aceste decizii în faţa evenimentelor de mai sus?

Aşteptăm toţi atâtea lucruri mari dela această consfătuire încât am uitat desigur că ea nu poate duce la niciun rezultat.

Consfătuirile dela Bucureşti au fost convocate prea de vreme. Iată pentru ce nu pot duce la niciun rezultat.

Adunate în primăvară ele ar fi avut altă forţă şi alte orizonturi.

Petre Steinbach

Situaţia nu este deloc simplă. Ungaria va sprijini cu toată forţa menţinerea competiţiei...,

spune d. Kenyeres, secretarul general al M. L. Sz., în interviewul acordat ziarului nostru

Eri dimineaţă, la ora 10,30, au sosit în gara de Nord d-nii Keyeres şi Csany, delegaţii federaţiei maghiare la şedinţa adunării generale a Cupei Europei Centrale.

Delegaţii elveţieni, cari urmau să sosească tot eri, au anunţat în ultimul moment că sosesc azi, deoarece obligaţii particulare i-au silit să-şi amâne plecarea cu o zi.

Un amănunt interesant este acela că delegaţii unguri cumpăraseră bilete de wagon-lits pentru cei ai Elveţiei, ceeace înseamnă că această amânare e ceva real, nu un pretext diplomatic în vederea unei manevre oarecare.

D-nii Kenyeres şi Csany sunt găzduiţi la hotel Stănescu.

SITUAŢIA ESTE FOARTE TURBURE...

— „Cum vedeţi dvs. situaţia înainte de adunarea generală şi ce pronostic daţi asupra rezultatului ei?"

— „Situaţia este foarte turbure. Nu se poate pronostica nimic înainte, mai ales că în ultima vreme a circulat cu insistenţă svonul că italienii şi cehii vor să părăsească competiţiile".

UNGARIA VA LUPTA PENTRU MENŢINEREA COMPETIŢIILOR

— „Dacă se va confirma acest svon şi cele două ţări vor părăsi într'adevăr competiţiile, care va fi atitudinea Ungariei şi ce va propune delegaţia M. L. Sz?"

— „Punctul de vedere al federaţiei maghiare este acela de a se menţine mai departe competiţia Cupei Europei Centrale cu aceiaşi participanţi de anul trecut. Pentrucă ceeace interesează, este faptul că echipele participante să fie cât mai puternice şi întâlnirile lor cât mai frumoase.

„Este adevărat că într'o consfătuire a grupărilor profesioniste, ţinută la Budapesta, d. dr. Edmond Nadas a propus ca să fie cooptată Slovacia, în cazul când Cehoslovacia şi Italia se vor retrage din competiţie. Dar despre acest proect nici nu poate fi vorba, deoarece Slovacia nu are o federaţie recunoscută de F.I.F.A. şi nici nu se ştie dacă federaţia internaţională va admite acest lucru. Iar dacă federaţia slovacă va fi recunoscută ca o anexă a federaţiei cehoslovace, atunci nu se mai poate face nimic în această direcţie".

CUPA EUROPEI ŞI GERMANIA

— „Dar ce puteţi să ne spuneţi despre situaţia celeilalte competiţii, a cărei existenţă se discută la Bucureşti. Care este situaţia în Cupa Europei?"

— „In Cupa Europei, situaţia este perfect asemănătoare cu aceea din Cupa Europei Centrale. Aşteptăm să vedem atitudinea Italiei şi a Cehoslovaciei.

„La întoarcerea mea din Hamburg, Luni, m'am oprit la Berlin, unde am avut o convorbire cu d. dr. Xandri, în privinţa participării Germaniei în aceste două competiţii.

„D. dr. Xandri mi-a comunicat că echipele germane nu pot activa în Cupa Europei Centrale sub nici un cuvânt.

„Iar în ceeace priveşte Cupa Europei, d-sa mi-a comunicat că va studia proectul de participare şi-l va supune celor în drept. Impresia mea este că Germania ar putea să accepte această participare.

„Dar bine înţeles, totul depinde de atitudinea pe care o vor lua-o Cehoslovacia şi Italia".

PARTICIPAREA ROMANIEI IN CUPA EUROPEI

— „In sfârşit, ce atitudine va avea Ungaria dacă se va propune cooptarea României în Cupa Europei?

— „Pot să spun un singur lucru. Ungaria nu face în nici un caz opoziţie, dacă membrii comitetului vor propune aceasta".

Iată cum vede situaţia premergătoare comitetului, unul din actorii principali ai piesii, care se va juca la Bucureşti.

Să nu uităm că Ungaria este unul din marii susţinători ai competiţiilor, cari pot fi defuncte Duminică seara.

Retragerea Cehoslovaciei este o fantezie, iar cooptarea României în Cupa Europei o dorinţă vie...

...iată declaraţiile delegaţilor cehi

La ora 4,30, cu rapidul de Ghica Vodă, au sosit în gara de Nord, domnii prof. Pelikan, colonel Tessar şi Valonsek, delegaţii Cehoslovaciei în comitetul Cupei Europei Centrale, la Bucureşti.

Ne-am apropiat cu oarecare emoţie, de oamenii, în mâna cărora stă o... parte din existenţa Cupei Europei Centrale, dar am constatat, că sunt oameni simpatici şi foarte bine voitori.

RETRAGEREA CEHOSLOVACIEI DIN C. E. C. ESTE CEA MAI PURA FANTEZIE

Pe peronul gării a fost cu totul imposibil să stăm de vorbă cu vreunul din cei trei delegaţi ai Cehoslovaciei.

La hotel însă, ne-au stat la dispoziţie cu cea mai mare bunăvoinţă.

Primul, pe care îl interogăm, este d. Valonsek, cunoscutul pontif şi conducător al Slaviei.

— „Circulă cu insistenţă svonul că Cehoslovacia se va retrage din Cupa Europei Centrale...".

— „Toate acestea sunt fantezii, întrerupe indignat domnul Valonsek.

Ah, gazetarii aceştia, cari nu au ce scrie iarna şi scot cele mai mari informaţii sensaţionale.

— „Nemzeti Sport" a anunţat chiar că ar fi posibilă o cooptare a Slovaciei. Ce părere aveţi despre acest proect?"

— Despre aceasta nici nu poate fi vorba. Ar fi ca şi cum Cehoslovacia ar avea două ministere de externe.

„Federaţia slovacă poate fi o anexă dar în competiţiile internaţionale nu poate fi vorba decât de o singură federaţie".

„PARTICIPAREA ROMANIEI IN CUPA EUROPEI E O VIE DORINŢA A NOASTRA...", SPUNE D. PROF. PELIKAN

„Am aflat ce s'a scris şi afirm că noi dorim să rămânem în Cupa Europei Centrale cu aceeaşi participanţi.

De altfel toată lumea doreşte aceasta. Ştiu că se aude că Italia nu vrea să mai rămână în competiţie dar nu pot să afirm nimic deoarece nu am mai vorbit nimic cu prietenii italieni.

„Se poate însă ca şi acest svon să fie o fantezie a corespondenţilor străini, cari acum iarna nu vor să fie acuzaţi de şomaj".

PARTICIPAREA SLOVACIEI ESTE EXCLUSA

„Cunosc deasemenea şi informaţia cu eventuala cooptare a Slovaciei în locul... Cehoslovaciei.

„Dar participarea Slovaciei este exclusă deoarece F. I. F. A. nu recunoaşte decât o singură federaţie pentru o ţară.

„Chestiunea este însă mult mai vastă şi mai complicată decât au ştiut cei cari au lansat-o.

„Se poate ca F. I. F. A. să interpreteze că Cehoslovacia nu mai este o ţară şi atunci să recunoască autonomia Slovaciei.

„Lucrul acesta ar fi imposibil căci atunci Statele Unite ar trebui să fie reprezentate prin 48 de federaţii. Ori F.I.F.A. nu recunoaşte decât una singură".

PARTICIPAREA ROMANIEI IN CUPA EUROPEI

— „Cum vedeţi dvs. admiterea României în Cupa Europei?"

— „Aceasta depinde de domnul Eichler, delegatul Elveţiei, care a fost însărcinat să studieze realitatea competiţei şi a făcut, după cum se pare, un plan nou.

Dacă domnul Eichler va propune admiterea României în Cupa Europei, noi vom fi cei dintâi cari vom susţine această cooptare.

Intrarea României în Cupa Internaţională este o vie dorinţă a noastră.

„Noi tot jucăm un match anual cu România în cadrul Cupei Micii Antante.

„Am fi mult mai bucuroşi să jucăm acest match în cadrul Cupei Europei.

„Ar fi în acelaşi timp şi mult mai interesant pentrucă publicul doreşte ca orice match să fie o luptă pentru două puncte".

*

Iată, aşa dar, că Cehoslovacia nu vrea să părăsească competiţia Cupei Europei Centrale.

Dacă evenimentele politice nu vor fi cu totul potrivnice, viitorul Cupei nu este atât de sumbru.

Delegaţii italieni nu declară nimic sau povestesc amintiri . . .

. . . dar impresia noatră este că Italia intenţionează să se retragă din competiţii Jugoslavia este pentru menţinerea situaţiei actuale

Cei din urmă au sosit eri delegaţii Italiei. Şi pentru a continua seria superlativelor ei au fost cei mai misteriosi şi mai pesimişti.

„Depinde... hm... depinde"... iată tot ce-a spus d. Barassi.

In hollul hotelului Stănescu delegaţii italieni se pregătesc să meargă la masă.

Dar nu aceasta îi face mai grăbiţi şi mai tăcuţi.

„Va părăsi Italia cele două competiţii...?"

Intrebarea a plecat dela sine şi aşteptarea înfrigurată avea explicaţia ei. Răspunsul domnului Barassi ar fi însemnat înseninarea viitorului sumbru al celor două competiţii.

„depinde... hm... depinde"... iată tot ce a răspuns însă domnul Barassi, gesticulând încurcat din mâini.

Răspunsul poate fi foarte elocvent.

D. MAURO POVESTEŞTE DESPRE MATCHUL ROMANIA-FRANŢA DELA OLIMPIADA PERSHING

Iar domnul Mauro pentru a scăpa din orice încurcătură ne-a luat-o înainte începând să povestească despre matchul România—Franţa dela Olimpiada Pershing, pe care l-a condus domnia sa.

Trebue să recunoaştem că aceste amintiri, cari ne flatează, constitue un elegant mod de a refuza să răspundă la o întrebare.

Ceia ce înseamnă însă că Italia intenţionează să părăsească cele două competiţii.

Pentrucă dacă intenţia federaţiei era aceea de a rămâne şi mai departe în competiţie o mărturiseau sincer şi deschis aşa cum au făcut-o ceilalţi delegaţi.

depinde... Să fie totuşi o portiţă de scăpare, sau o simplă politeţe de a nu spune brusc un lucru neplăcut pentru gazdă?

„JUGOSLAVIA ESTE PENTRU MENŢINEREA SITUAŢIEI ACTUALE"... SPUNE D. KIKO POPOVICI

Impreună cu delegaţii italieni au mai sosit şi d. Kika Popovici, delegatul Iugoslaviei.

„Jugoslavia va susţine menţinerea situaţiei actuale în Cupa Europei Centrale...", ne mărturiseşte binevoitor domnul Kiko Popovici, fără a mai aştepta să fie întrebat.

„Dar în privinţa Cupei Europei, ce credeţi că se va întâmpla?"

„Ce se va întâmpla? Eu cred că România şi Jugoslavia nu au nici o şansă de a fi admise în Cupa Europei".

Incă un pesimist, dar nu periculos pentru existenţa competiţiei.

Secţia de football a Sportului Studenţesc ţine azi şedinţă

Astăzi după amiază la ora 5, comitetul secţiei de football a Sportului Studenţesc, va ţine şedinţă la locuinţa d-lui Petre Bejan.

D-sa va prezida această şedinţă.

Programul jocurilor amicale de Sâmbătă 17 Decembrie 1938

România — Kijpest, teren C. F. R., ora 14.30, Mihu Augustin, Cantaragiu, Feher N.

DUMINICA 18 DEC. 1938

România — Kijpest, teren C. F. R., ora 14.30, Cruţescu M., Bandrabur, Gantu Maxim.

Olimpia — Izbânda, teren A. C. S. A., ora 11, Ionescu Jean.

Macabi — Adesgo, teren Macabi, ora 10, Cantaragiu.

Secretarul general F. R. F. A. va fi audiat de Tribunalul Cluj

în cazul legitimării jucătorului Orza la C. A. O.

Cluj, 15. — **In fața secției I a Tribunalului Cluj a venit eri spre judecare procesul penal pornit contra fostului președinte al secției de footbal a Universității, Dr. Romul Marțian, în legătură cu deslegarea frauduloasă a jucătorului Orza Corneliu pentru gruparea C. A. O.**

Universitatea a fost reprezentată prin dl. avocat Cornel Gaspar, iar inculpatul prin d. dr. Ciurel, fotoliul ministerului public fiind ocupat de dl. procuror Râmpeanu.

Procesul a stârnit un viu interes în cercurile sportive clujene.

După o ședință agitată care a durat 4 ore, procesul a fost amânat pe data de 20 Martie 1939.

ISTORICUL FAPTELOR

In Mai 1937, d. dr. Adam Popa, președintele secției de footbal a Universității, fiind foarte ocupat pentru a putea să conducă în mod continuu secția, s'a instituit o comisie de 3 compusă din d-nii: prof. Lucian Surlașiu, ing. Chițu și dr. Adam Popa. Ultimii doi n'au activat efectiv, iar d. prof. Surlașiu urmând să plece în concediu la Timișoara, a dat delegație d-lui dr. Marțian de a conduce secția, urmând ca orice act discreționar de importanță mai mare să fie luat numai în urma avizului prealabil al comisiei.

FALȘUL

In această calitate dr. Marțian a perfectat — în urma aprobării comitetului — transferarea jucătorilor Gaăn și Ploeșteanu la Venus. Deasemenea, ștergând cu clor textul adresei 549 al Universității către F.R.F. A. — prin care gruparea anunța schimbarea delegatului său la București, a complectat adresa cu o deslegare acordată jucătorului Orza Corneliu pentru C. A. O.

Comisia de transferări în baza acestui act, a acordat legitimare jucătorului Orza pentru C. A. O.

Universitatea însă, a introdus apel contra hotărârii de transferare, dar acest apel a fost respins de forurile sportive ale F. R.F.A.-ului.

In acelaș timp, fostul secretar general al Universității Dr. Anton Vraști a înaintat denunț penal Parchetului Tribunalului Cluj, care denunț a fost transpus spre judecare azi în fața Trib. Cluj în urma rechizitoriului Parchetului Trib. Cluj pentru delictul de falș în acte private.

O ORA ȘI JUM. INTEROGATORIU ȘI 4 ORE DESBATERI

Reprezentantul Universității dr. C. Gaspar a cerut amânarea desbaterii pentru ca gruparea studențească să-și poată dovedi pretențiunea sa civilă față de inculpat și pe motiv că Dr. Vrasti fiind reținut din cauză de forță majoră nu s'a putut prezenta. După o scurtă deliberare, tribunalul respinge cererea.

A fost audiat apoi inculpatul timp de 1 oră și jumătate. El a recunoscut ștergerea textului afirmând că vechiul text a fost tot o deslegare acordată jucătorului Orza, însă nu în conformitate cu Regulamentele F.R.F. A. N'a putut să dea lămuriri dece au fost alterate — în afară de textul extrădării — numărul și data actului. Deasemenea n'a putut explica dece pe un act al Universității nu se găsește decât ștampila clubului C.A.O. După o serie de declarații în flagrantă contradicție, (printre cari afirmă și aceea că contrafacerea a fost făcută de o persoană al cărei nume îl păstrează în secret) a sfârșit prin a arăta că a fost îndrituit la schimbarea textului — în mod discreționar — oridecâte ori voia.

AUDIERI DE MARTORI

Au mai fost audiați ca martori: inspector general Andrei Pora (vicepreședintele S. S. Universitatea), prof. Lucian Surlașiu și Iuliu Maier (ispravnicul societății). Martorii au declarat

ORZA

că inculpatul n'avea calitatea să procedeze la extrădarea de jucători fără prealabila autorizație a comitetului.

La 20 Martie vor fi audiați: prof. univ. Alex. Popp, Dr. Simion Hațiegan, dr. Aurel Buteanu, av. Justin Filip, Dr. Victor Popp, și dr. Traian Stoicoiu.

APARAREA CERE AUDIEREA SECRETARULUI GENERAL F. R. F. A.

Reprezentantul inculpatului a arătat Tribunalului că în cazul de față s'a format și un dosar administrativ al Federației de footbal în care s'a stabilit — în urma cercetărilor făcute — legalitatea actului și a extrădării și deci suspiciunea contra Dr. Marțian fiind anchetată s'a respins apelul Universității.

Acuzarea a cerut — pentru aceste considerente — solicitarea dosarului din arhiva federației de football și citarea și audierea în această chestiune a reprezentantului F. R. F. A. — în speță secretarul general — spre a arătat tribunalului motivele pentru care federația a luat de bun un act fals și a procedat în consecință la legitimarea jucătorului Orza pentru C. A. O.

Cererea a fost admisă și se ordonă aducerea dosarului și audierea secretarului general la 20 Martie 1939.

— c. g. —

Scrisoare din Grecia

Jocuri dramatice

în ultima etapă a campionatului elen Ethnicos și Phanatinaicos au cucerit primele locuri ale seriilor Athena și Pireu

Atena, 12 Decembrie (Corespondență). — *Ziua de eri a fost una din cele mai importante pentru sportivii din Pireu și Atena. In ambele orașe s'au disputat matchuri decisive pentru campionatul zonei de Sud.*

ETHNICOS LA EGALITATE CU OLYMPIACOS: 2—2 (1—1)

Pe terenul din Noul Faler, în fața unui public de peste 10.000 persoane, s'a disputat jocul dintre „Ethnicos" și „Olympiacos", DELIGEORGHIS DECHIDE SCORUL

Nu trec decât 5 minute dela începutul jocului și Ethnicos înscrie primul punct prin Deligeorghis cu tot plonjeonul disperat al lui Grammaticopol.

Publicul, în marea lui majoritate susținători ai vechilor campioni, primește marcarea acestui punct într'o tăcere de mormânt. Reacțiunea lui Olympiacos se produce însă imediat, dar apărarea Ethnicosului — în frunte cu Helmis și „microscopicul" Zaccas — nu lasă nimic să treacă.

O „MÂNĂ" ȘI UN GOAL AL LUI VAZOS

Egalarea survine târziu de tot, prin Vazos care marchează fulgerător la o minge primită de pe extrema stângă, după ce în prealabil își aranjase mingea cu mâna, fapt ce a trecut neobservat de arbitru.

Adversarii, deși au protestat vehement, totuși nu conving pe arbitru care, acordă acest goal. Până la sfârșitul reprizei, jocul se desfășoară mai mult în centru.

Cu un minut înainte de terminarea reprizei cel mai bun înaintaș dela Ethnicos est eliminat din joc pentru insulta arbitrului de linie.

2 — 2 !

Repriza secundă începe cu un atac la poarta lui Olympiacos, mingia însă greșește de puțin. Olimpiacos joacă ceva mai legat, iar acțiunile înaintării sunt mult mai periculoase. Ethnicos—în zece oameni—reacționează violent însă nu poate fructifica atacurile. Pe la mijlocul reprizei, Olympiacos prin Simeonides, marchează un nou punct. Spectatorii aplaudă îndelung, siguri fiind că Ethnicos va ceda ușor . Bucuria însă le-a fost de mică durată. Tzolinas, care tot match-ul nu a făcut lucruri mari, după numai cinci minute, prinde liber o minge. Schootul a plecat ca din tun și Grammaticopol nu poate face altceva decât să scoată mingia din poartă.

GRAMATICOPOL ESTE ELIMINAT ȘI EL

Ethnicos prinde curaj și persistă. La un nou atac Grammaticopol lovește intenționat pe Deligheorghis și arbitrul îl elimină, astfel că ambele echipe joacă în 10 oameni. Fosta echipă a lui Humis domină până la sfârșitul jocului cu multă autoritate, însă nu poate marca nimic, jocul terminându-se la egalitate.

RETROGRADAREA LUI THESEU

In aceiași zi și pe terenul dela Eleusis, Aris învinge Theseu cu 2—1, astfel că Theseu retrogradează.

PANATHINAICOS-APOLLON 3-0 (1-0)

La Atena, cel mai important joc a avut loc între adversarii de mai sus în fața unui public numeros, care a încurajat tot timpul echipa învingătoare.

Jocul a fost foarte disputat; dacă rezultatul final nu oglindește exact fizionomia match-ului. începutul reprizei și până în minutul 30 aparține în întregime învinșilor, cari însă nu reușesc să fructifice această dominare. Scorul este deschis târziu de extrema stângă.

Repriza se termină cu acest rezultat.

INEFICACITATEA LUI APOLLON

Repriza secundă începe tot cu atacuri insistente din partea învinșilor, atacuri însă sterile din cauza nervozității cu care joacă echipierii. După primele 10 minute, Panathinaicos începe să-și sistematizeze atacurile și mai marchează încă 2 goaluri.

CLASAMENTELE

In urma acestor rezultate clasamentele definitive au aspectul de mai jos:

PIREU

1. ETHNICOS	6—5—1—0—22 : 6	= 11
2. OLYMPIACOS	6—4—1—1—26 : 9	= 9
3. ARIS	6—2—0—4— 9 : 17	= 4
4. THESEU	6—0—0—6— 2 : 27	= 0

ATHENA

1. PANATHINAICOS	10—8—1—1—40 : 8	= 17
2. A. E. K.	10—7—1—2—31 : 13	= 15
3. APOLLON	10—6—1—3—28 : 16	= 13
4. ASTIR	10—4—2—4—18 : 18	= 10
5. ATROMITOS	10—1—1—8—10 : 47	= 3
6. DAFNI	10—0—2—7— 6 : 32	= 2

Știri...

● D-nii membri ai Asociației polisportive „Victoria" sunt rugați a se întruni în adunarea generală ordinară în ziua de 18 Decembrie 1938, ora 16.30, în localul Federației române de rugby din București, str. Gogu Cantacuzino Nr. 33 (Petrolmina) pentru a delibera și decide asupra următoarei ordine de zi:

1. Raportul activității sportive ;
2. Raportul cenzorilor;
3. Raportul activității financiare ;
4. Descărcarea comitetului de gestiunea sa ;
5. Votarea bugetului pe anul 1939 ;
6. Alegerea noului comitet și a comisiei de cenzori;
7. Diverse.

In caz când la ora sus fixată nu se va întruni numărul membrilor cerut de art. 15 din statute, adunarea se va amâna pentru ora 17.30, când se va ține cu oricare ar fi numărul membrilor prezenți.

Campionatul diviziei naționale B

va începe la 5 sau 12 Martie și se va termina odată cu al diviziei naționale A

Datele și programul celor două competiții se vor cunoaște Marți

Marți seară, comisia campionatului național va ține ultima ședință înainte de Sărbători și va fi probabil și ultima ședință a actualei comisii.

Cu această ocazie, C. C. N. va face propuneri în ce privește datele returului campionatului diviziei A, care va începe la 26 Februarie, și va aproba programul diviziei naționale B.

Această competiție va începe la 5 sau 12 Martie, totul depinzând de felul în care va fi vremea.

Ceeace este mai important însă, e faptul că DIVIZIA A SE VA TERMINA ODATA CU DIVIZIA B, care va comporta nu 9, ci 11 etape. Faptul acesta se explică prin aceea că în curând să se evite concurența, C. C. N. a trebuit să recurgă la două etape suplimentare.

In ce privește datele Diviziei A, acestea se vor stabili — cum am spus mai sus — Marți seară, întrucât ele sunt în funcție și de hotărîrile pe care le va lua comitetul plenar al Cupei Europei Centrale.

Este cert însă, că divizia A se va termina cel mai târziu la 4 Iunie și că secretariatul general a reținut numai o dată în Mai iar Cupa României are trei date la dispoziție.

Finala acestei competiții se va disputa după terminarea campionatului.

Pentru întocmirea programului definitiv, C. C. N., C. C. R. și secretarul general FRFA vor avea Marți sau Miercuri o ședință comună.

Mixed Mint, mare favorit în Franța

In Grand National care se va disputa în anul viitor, favoritul este Uixed Mint.

W. Johnstone în India

W. Johnstone, campionul călăreților din Franța va pleca în curând în India unde își va petrece vacanța.

Este probabil ca să și încalece în India.

S'au făcut inscrierile pentru „Braune Band von Deutschland"

16 cai din Germania și 15 din Franța Au fost angajate o parte din principalele vedete din Europa

Zilele trecute s'au făcut înscrierile pentru importanta probă germană, „Das Braune Band von Deutschland" (2400 metri, 100.000 de mărci) care se va disputa la 30 Iulie.

Au fost angajați 31 de cai. Dintre cari 15 sunt din Franța. Printre ei figurează o seamă din vedetele Europei.

CAII ANGAJAȚI

Albatros
Botos
Votarius
Lautermann
Akos
Südländer
Zibebe
Graf Schleiden
Rusticus
Sonnenorden
Marienpage
Idar
Uwa
Ingwer
Pessimist
Cabala
Atys
Goya
Pearl Rock
Patoche
Ma Tante
Monthery
Romeo
Thermos
Antonym
Joyce Bar
Japonais
Jilbart
Jezquibel
Radio
Conqueror

Există o metodă de a câștiga la curse?

II

Caii care au o oarecare șubrezenie a picioarelor nu se împacă deloc cu terenul tare. De aceea foarte adesea, antrenorul unui astfel de cal se abține de a-și inscrie pensionarul în cursă pe un astfel de teren, care de multe ori poate da loc la accidente.

In schimb pe terenul moale — provenit de multe ori în urma ploilor — acești cai sunt avantajați, cu toată pierderea de viteză cauzată de teren, în timp ce caii grei, cu picioarele bune, sunt defavorizați de terenul desfundat.

COTA

Acest capitol formează miezul acestui articol, deoarece privește exclusiv pariul. Cota fixează șansa pe care fiecare concurent o are înainte de cursă și după cursă.

Dacă un concurent are șansa de a câștiga odată și a pierde de cinci ori, atunci cota sa înainte de cursă este de 5/1. Dacă el are o singură șansă de a câștiga și 9 de a pierde, cota este de 9/1. Această cotă este făcută fără a se angaja niciun pariu.

Pe măsură ce pariurile se fac, mai iau naștere încă vreo 2—3 cote, care au darul să arate jucătorului cum merge jocul.

In fine, cea mai importată cotă este aceea care se face după închiderea pariului.

Ea poate fi 15/2, 45/4, 6/10, etc. Asta înseamnă, în primul caz pentru 10 franci, 85 franci, socoteala făcându-se astfel: pentru 2 franci se plătesc 15, pentru 10 franci se plătesc 75 și plus 10 franci pariul inițial, iată 85 franci. In al doilea caz socoteala este aceeași, iar al treilea caz este pentru favoritul cursei care dă pentru 10 franci, 16 franci.

Cotele mari, speranța tuturor jucătorilor, nu pot proveni decât în 3 cazuri:

1. Prin victoria unui debutant sau a unei mediocrități.

2. Prin victoria unui cal care nu era indicat de ultimele sale performanțe și

3. Prin victoria unui cal bun, care însă la ultima ieșire publică se comportase cu totul sub așteptări, decepționând anturajul.

A miza pe outsideri este o metodă foarte riscantă și ea nu este recomandabilă amatorilor de emoții tari, decât în premii de vânzare sau în handicapuri. In celelalte curse, ei nu vor suferi decât decepții cu acest sistem.

CAȘTIGATOR, PLASAT ȘI „A CHEVAL"

Din regulamentul pariului mutual se poate vedea că sunt 2 feluri de joc: câștigător și plasat, — primul și al doilea în mai puțin de 8 cai, și primul, al doilea și al treilea în curse cu peste 8 cai și mai mult.

Jocul și pe câștigător și pe plasat se numește „a cheval".

De aici reese deci că jocul pe plasat este mult mai avantajos, jucătorul având 2 sau chiar 3 șanse contra una a câștigătorului. Este un joc mai sigur, căci în ceeace privește cota, ea este pentru plasat simțitor micșorată.

METODE DE A PARIA

Un jucător de curse care se respectă trebue să țină seama de o mulțime de considerente cum ar fi: originea calului, vârsta, performanțele sale, în ce condițiuni au fost ele stabilite, etc.

De cele mai multe ori însă intervine presa de specialitate care scutește pe jucător de o foarte complexă contabilitate, dând pronosticuri, bazate tocmai pe condițiunile enumărate mai sus.

S'a stabilit că un ziar de specialitate indică 40 de câștigători din 100 și 65 de plasați tot din 100, bine înțeles că aceste cifre sunt foarte aproximative.

După *„Je sais tout"*

(Va urma)

Licențele de trap pentru anul 1939

La secretariatul societății hipice române s'au înregistrat următoarele cereri de licență pentru anul viitor.

Azi o comisiune formată din d-nii : G. Ciolac, membru în comitetul alergărilor, A. Colocolof și S. Dellaporta, comisari ai curselor, vor examina aceste cereri și le vor rezolva.

Următoarele persoane au solicitat licențe pentru alergările de trap din anul viitor:

CONDUCATORI AMATORI

Abramov Xenia.
Brânzea Ion.
Burillianu Nicky.
Diaconescu I.
Fotescu Al.
Georgescu Emil.
Ionescu N.
Krukowsky V.
Matak I.
Noica Dan.
Papagheorghe Gh.
Pănțecan Marin.
Pralea D.
Stelescu Gh.
Stoppa M.
Thal Jules.
Tulceanov I.
Vasal A.
Veluda P.
Vârlan P.

ANTRENORI ȘI CONDUCATORI CAI PROPRIETATE

Motea M.
Trifulescu lt.-col.
Vârlan V.

CONDUCATORI CAI PROPRIETATE

Abăluță M.
Adem G.
Ghemințlu Ion.
Grăjdănescu B.
Trifu Ion.
Weich E.

ANTRENORI ȘI CONDUCATORI

Andreyevsky V.
Alamov M.
Adamov Gr.
Bota A.
Borisiac P.
Barna D.
Botea D.
Crotenco I.
Crainic G.
Cristodorescu Cleo.
Komarnițki F.
Corol S.
Dumitrescu C.
Drăgotescu C.
Dobrescu D.
Fischer E.
Galdaev N.
Ghinea Gh.
Grunwald L.
Gavrilescu G.
Geangale D.
Gram G.
Ionescu G.
Ionescu Bordei Șt.
Marcu B.
Marcu T.
Marinescu D. V.
Marcu I.
Marcenco E.
Popa T.
Podoleacov A.
Pavlic M.
Pavel D.
Romaniuc I.
Sumarocov A.
Szabo I.
Slobozenco I.
Terehov N.
Tassopol T.
Voronin F.
Zabelin I.

CONDUCATORI

Buligă T.
Cercasov N.
Stroescu P.
Szita C.

BAEȚI DE GRAJD

Brailowsky A.
Buligă G.
Butan N.
Botea T.
Catană V.
Cotârlan P.
Gavris T.
Iurca Gh.
Lucan V.
Mikes E.
Marsolescu I.
Moldovan I.
Ilie Petre.
Rădulescu M.
Rusu Iosif.
Litviniuc I.
Secară I.
Sellue P.
Tănăsescu N.
Szabo A.
Zonticov A.

Herghelia d-lui Negropontes

La herghelia d-lui G. U. Negropontes se află în anul curent 4 foali. Majoritatea ascestora posedă origini din cele mai alese. Toți descind din Leu afară de acela din Lenuța, care este din Leu sau Leander.

Dăm mai jos lista foalilor cari se află la Afumați.

Iat-o:

Armăsar din Leu și Halima.
Armăsar din Leu sau Leander și Lenuța.
Armăsar din Leu și Neva.
Iapă din Leu și Bichette.
Iapă din Leu și Obârșia.
Iapă din Leu și Coquette.
Iapă din Leu și Brisse de Terre.
Iapă din Leu și Răduța.

Toate iepele de prăsilă au fost bătute din nou cu Leu, afară de Răduța.

Mâine la Băneasa Trap

O reuniune de pronunțat interes

Antrag, Bajadere, Hanibal II și Cupidon se întâlnesc în premiul Eventi de Alergări deschise. Câțiva trei ani bine cotați vor disputa premiul Emma Arion

Reuniunea de mâine dela Băneasa Trap se prezintă în nota precedentelor. Adică oferă un program realmente atractios, un program care conține toate atributele necesare succesului. In acest sens o cât de sumară analizare este revelatoie.

ALERGARI DE PRONUNȚAT INTERES

Dela început vom remarca că alergările se caracterizează printr'o accentuată atracționizate. Semnalăm în primul rând premiul Eventide în care găsim o seamă din vedetele turfului nostru. Printre caii angajați figurează Antrag, Bajadere, Gretelbub, Hanibal II, Sam Worthy, Uța, Valențio și derbystul Cupidon.

In premiul Emphatic vor alerga elemente consacrate pe parcursul probei cum sunt Jeannine Worthy, Pock, Anny Worthy, Nation, Viziru și Pai.

Deasemeni remarcabile mai sunt premiul Egan, un reușit handicap, premiul Edna Lee și premiul Emma Arion, în care vor concura o seamă de trei ani bine cotați.

ANTICIPARI

PREMIUL EMMA ARION

Petruș, Dorka, Natașa și Adda Worthy sunt greu de separat. Petruș dacă nu va greși, ar putea recolta victoria. Precizăm însă că Natașa va fi redutabilă fără greșeli.

PREMIUL ELLA BARNETT

O alergare foatre deschisă. Hârtia este incapabilă să marcheze o preferință. Forma publică recomandă pe Geisha, Tufănica, Sorvanet, Spic și Zenit. Tufănica are la activ câteva comportări concludente. Dacă va scăpa de greșeli, n'ar fi exclus un nou succes al ei. Zenit care beneficiază de locul din fruntea plutonului, Spic și Geisha au serioase veleități.

PREMIUL EGAN

Altă cursă grea. Titluri mai concludente au Dolly Worthy Fama, Colina, Bajadere și Kismet. Outsiderâ. Pacahantos.

PREMIUL EDNA LEE

In lupta finală vor conta probabil Dona Worthy, Bravo, Sniejoc și Bunel, cari vor lupta din greu pentru victorie. Cu valoarea bună, Bravo este calul cursei. N'a arătat-o însă de mult. Și așa este redutabil.

PREMIUL EMPLATIC

Jeannine Worthy și Pock au șanse sensibil egale. Incidentele de parcurs vor decide soarta partidei.

PREMIUL EARL TODD

In acest lot de mediocrități correctitudinea contează. Pentru acest considerent selecționăm pe Ostaș, Peter Gordon și Igen.

PREMIUL EVENTIDE

Din caii cari pleacă în primele rânduri se remarcă Duda, Edith și Cupidon. Din fundul plutonului Hanibal II, Bajadere și Antrag. Lupta lor va fi spectaculoasă.

Concurenții probabili

Premiul EMMA ARION
Condiție (1/2) — 13.000 lei

Fudul	2100	Slobozenco
Zenit	2120	A-sky
Tais	2120	0
Ghimp	2140	0
Candriu	2140	Galdaev
Vrăjitor	2140	Em. Welch
Adda W.	2160	Corol
Betiv	2160	Fischer
Natașa	2160	0
Dorka	2200	Grünwald
Petruș	2220	Borisiac

Premiul ELLA BURNET
Condiție — 11.500 lei

Zenit	1700	0
Mohor	1720	?
Geisha	1720	A-sky
Spic	1740	Gram
Vrăjitor	1740	0
Tufănica	1760	Galdaev
G-ral Worthy	1780	0
Mura II	1780	0
Aventurier	1780	Popa
Handsa	1780	?
Poenița	1780	I. Szabo
Busuioc	1800	Ghinea
Sorvaneț	1820	Borisiac
Legionar	1820	Slobozenco
Petrus	1820	0
Lăcrămioara	1840	Crotenco
Ninon	1900	0
Brebenea	1900	0

Premiul EGAN
Handicap — 15.000 lei

Friederike	2100	Crainic
Pacahantos	2120	Ghinea
Dolly W.	2120	Corol
Coconaș	2140	Fischer
Kismet	2140	Tassopol
Rugina	2140	0
Fama	2160	Bordei
Colina	2160	I. Szabo
Oswalda	2160	Pavlic
Talaz	2160	D-trescu
Luntraș	2180	0
Kanada	2200	Gaidaev
Bajadere	2240	?

Premiul EDNA LEE
Handicap — 11.500 lei

Luța	1700	Iurca
Donna W.	1720	0
Bravo	1720	Gaidaev
Puica	1720	D-ra. Crist.
Pinkerton	1720	Gavrilescu
Spic	1720	Gram
Florita	1740	Drăgotescu
Elixir	1740	0
Sniejoc	1740	Crainic
Jeles II.	1760	0
Bunel	1760	Dobrescu
Aventurier	1760	Popa
Natașa	1760	Cerkasoff
Brad	1760	Fischer
Dorna	1780	0

Premiul EMPHATIC
Condiție (1/2) — 18.000 lei

Pacahantos	2100	0
Coconaș	2100	0
King W.	2100	Ghinea
Ieroșca II	2120	Gram
Cupidon	2120	Pavlic
Jeanine W.	2120	Cerkasoff
Rugina	2120	0
Pleava	2120	Dobrescu
Talaz	2140	0
Luntraș	2140	0
Kundry	2140	Bordei
Viziru	2140	0
Anny W.	2140	Corol
Pock	2140	Fischer
Blondella	2160	Popa
Nation	2160	0
Pai	2180	0
Ducesa	2180	0
Uța	2180	0

Premiul EARL TODD
Handicap — 11.500 lei

D. Wilton	1700	Corol
Luminița	1700	Romaniuc
Ivan	1700	0
Valmaș	1700	Pavel
Voevod	1700	0
Crăiasa	1700	Galdaev
Lin	1700	I. Szabo
Kirasa	1700	0
Comoara	1720	Fischer
Desiș	1720	0
Valona	1740	D. Botea
Dor de Ducă	1760	Slobozenco
Harry Boy	1760	Ghinea
Guy Worthy	1760	?
Luna	1780	Tassopol
Ostaș	1780	Pavlic
Furor	1780	Popa
Elena	1780	Brânzea
Arvuna	1780	Crainic
Fudul	1800	?
Dudu Govdon	1800	Gaidaev
Pan Worthy	1800	Borisiac
Primăvara	1800	0
Peter Gordon	1800	Corol
Sorana	1800	A-sky
Igen	1800	Dobrescu
Lancia	1800	Fischer
Oborean	1820	Crainic
Dâmb	1820	A-sky

Premiul EVENTIDE
Record — 18.000 lei

Duda	1700	I. Szabo
Curier	1720	N. Ionescu
Coconaș	1720	0
Dolly Worthy	1720	0
Kamaa	1720	Grünwald
Peter Worthy	1720	D-ra. Crist.
Sonia Worthy	1720	Corol
Edith	1740	Fischer
Cupidon	1740	Pavlic
Talaz	1740	0
Pleava	1740	Dobrescu
Ninon	1740	0
Jarvis	1740	Ghinea
Viitor	1760	Slobozenco
Rosalinde	1760	x
Wodka	1760	0
Valențio	1760	Crainic
Pai	1760	Ghinea
Nation	1760	Galdaev
Ideal	1760	Drăgotescu
Viziru	1760	0
Guardian G.	1760	0x
Hannibal II	1780	Galdaev
Theodora	1780	Bordei
Champion	1780	N. Ionescu
Sam Worthy	1780	Corol
Uța	1780	Pavlic
Bajadere	1800	Fischer
Gretelbub	1800	Dobrescu
Antrag	1820	Grünwald

Alergările de trap

BANEASA TRAP;

Ziua 24-a Miercuri 21 Decembrie

— PROGRAM DEFINITIV —

Premiul FINE GIRL
Condiție (1/1) — 13.000 lei

2080	Daisy Worthy	
2100	Furor, Primăvara	
2120	Tais	
2140	Holló, Aluniș, Candriu, Vrăjitor, Măgura	
2160	Betiv	
2180	Adda Worthy, Natasa	
2220	Dorka	
2240	Petruș	

Premiul FLAMBO
Condiție (1/5) — 15.000 lei

1720	Redea, Domnica, Busuioc
1740	Curier, Legionar, Vuet, General Worthy, Spic
1760	Kamaa, Sonia Worthy, Sonora, Duda, Champion jr.
1780	Centaur, Benito H. P., Lăcrămioara
1900	Hergegnő

Premiul FIRPO
Condiție — 13.000 lei

1700	Mohor, Florita
1720	Inel, Luța
1740	Domnica, Dorka
1760	Coconaș, Pacahantos, Leu. Poenița
1780	Kamaa, Voevodul Țiganilor
1800	Wodka, Peter Worthy, Peceora, Luntraș
1820	Talaz

Premiul FOXEY
Performanță — 15.000 lei

2120	Zvon, Zenit
2140	Betiv
2160	Busuioc, Vuet, General Worthy, Durdulia, Mura. Domnița Harry
2180	Pinkerton, Handicap
2200	King Worthy, Duda, Champion junior, Eftin
2220	Lăcrămioara
2260	Cupidon, Ninon, Brebenea

Premiul FELICITY
Handicap — 15.000 lei

1700	Dona Worthy, Sniejoc, Luța
1720	Jeles II, Zgomot, Livada
1740	Dorna, Redea, Domnica. Bunel, Pikaver
1760	Dolly Worthy, Rugina, Sonia Worthy
1780	Coconaș, Pacahantos, Voevodul Țiganilor
1820	Luntraș

Premiul FANTOM
Handicap — 11.500 lei

2100	Dame Wilton, Ivan, Luminita, Valmaș, Mărțoaga, Crăiasa, Lin, Kirasa, Desiș
2120	Valona, Dor de Ducă
2140	Comoara, Harry Boy
2160	Luna, Fudul, Furor
2180	Dudu Gordon, Pan Worthy, Peter Gordon, Igen
2200	Oborean, Dâmb, Va-ta, Sorana, Lancia
2220	Tais
2240	Zvon

De peste hotare

● MAHARAJAHA OF RAJPIPLA'S un cal det cinci ani din Rough Sea, un fiu al lui Truculent care a fugit cu succes în anul trecut în Anglia, plasându-se al doilea în Southfield's Plate, în anul curent la Bombay a concurat admirabil câștigând, printre alte probe, importanta alergare Jubilée Plate, a cărei ediție 1937 a recolțat-o Inflation. S'a plasat al treilea în Durdans Plate și Dancing Comet.

In handicapul general figurează în primele locuri.

DIVERSE INFORMAȚI

● **JOCUL AUSTRIAC** începe mâine la Băneasa Trap cu 135.390 lei.

● **LA SECRETARIATUL** societății hipice române de trap se lucrează programul de trap pe luna Ianuarie.

Programul va căpăta aspect definitiv zilele acestea și probabil că va fi publicat înainte de sărbători.

● BRISSE DE TERRE, FRILEUX III și TINI, au fost cumpărate de d. general Dombrowsky, dela d. G. U. Negropontes.

● D. LEON GRIGORESCU a vândut cota sa parte de 50 la sută asupra iepei Smaranda d-lui I. Grigorescu.

Șase trăpași americani

de mare valoare în drum spre România

D. I. Matak a cumpărat pe Zeta, Dexter Hanover, Helen Haplin, Carol Hanover, Clifford Hanover și Anny Scotland. Elemente de ridicată origină. Pedigreele

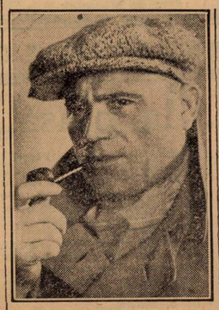

D. I. MATAK

Am publicat știrea că d. I. Matak a cumpărat din America șase trăpași de doi ani.

Am remarcat importanța inițiativei. Revenim azi cu o serie de prețioase amănunte de natură să edifice toată lumea de valoarea importațiunilor făcute de marele sportiv care este vice președintele societății hipice române.

ȘASE ELEMENTE DE MARE VALOARE

D. I. Matak a cumpărat din America șase cai de doi ani și anume:

Clifford Hanover **din Calumet Chuck și Apreen Hanover.**

Carol Hanover **din Sandy Flash și Bussy's Lee.**

Helen Halpin **din Protector și Etta Guy.**

Dexter Hanover **din Peter the Brewer și Rani.**

Zeta **din Peter the Brewer și Flaming Jouth.**

Anny Scotland **din Scotland și Anny Mc Elwyn.**

Originile arată ridicata clasă a cailor americani cumpărați de d. I. Matak.

In numărul de față publicăm pedigreurile, rămânând ca într'un număr viitor să studiem aceste pedigree.

*

Acești șase trăpași au fost îmbarcați eri pentru România din Anvers și vor sosi în țară zilele acestea.

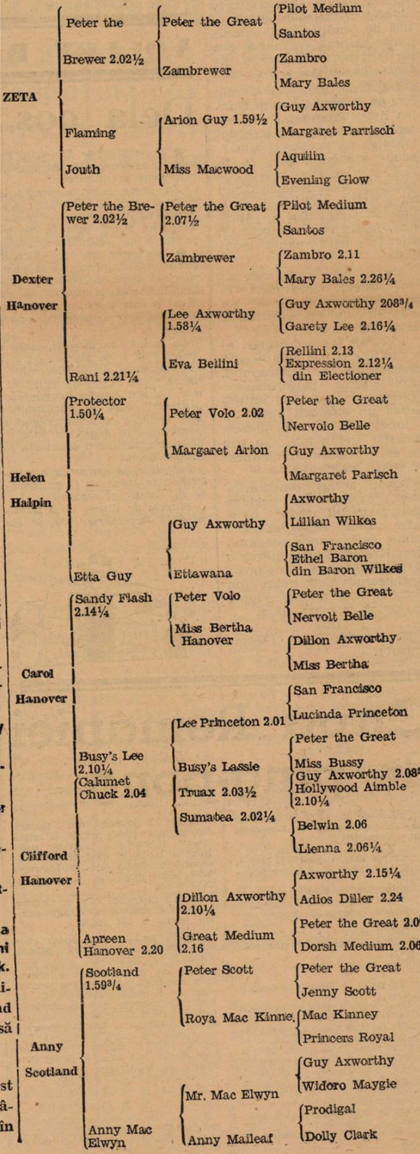

ATLETISM

Anul atletic 1938

Săritura în lungime

La săritura în lungime ne găsim de câțiva ani în plin progres și rezultatele de mai jos confirmă constatarea noastră.

Indiscutabil, progresul ar fi și mai vizibil dacă săritorii noștri s'ar bucura de sfaturile unor îndrumători, pentrucă la noi în general se consideră săritura în lungime ca o probă în care viteza ar rezolva totul.

Nu ignorăm factorul viteză, dar iarăși nu trebue neglijată nici technica acestei probe care, începând cu măsurarea pasului, bătaia, suspensiunea, căderea și întreaga gimnastică de condiție, sunt amănunte cărora prea puțini din săritorii noștri le acordă atenția cuvenită.

După doi ani, iată-l din nou pe Ionescu Crum în fruntea listei. Posesor al unei viteze remarcabile și a unei detente cu drept cuvânt remarcabile, studentul dela A. N. E. F. este un atlet născut. Ce păcat că acest Ionescu Crum nu a putut trăi mai mult timp în Germania sau America. Astăzi el ar fi fost un atlet cu o performanță mondială.

Alături de acesta un alt mare talent, Soichițescu, în care atletismul românesc posedă un campion înzestrat cu autentice calități.

Însfârșit Ionescu Ștefan, elev la Pitești, cea mai recentă descoperire a atletismului, care prin performanțele realizate în acest an anticipează un strălucit viitor.

Ionescu Crum, Stoichițescu, Ionescu Ștefan iată un trio cu care atletismul românesc se poate mândri.

Lupan, acelaș conștiincios atlet, exemplu de pasiune pentru sportul atletic.

In urma acestora alte nume, vechi cunoștințe atletice: Kreisel, Ciaclani, Frantz și Calistrat iar ca nume noui; focșăneanul Sielberman un tânăr cu reale talente și Ludu un sărior de mare clasă.

1938

699 Ionescu Crum (Astra-Brașov).
681 Stoichițescu (Șoimii-Cluj).
679 Lupan (Viforul Dacia-București).
678 Ionescu (Venus-Buc.).
670 Kreissel (S.S.G.S.-Brașov).
651 Ciaclani (Venus-Buc.).
650 Calistrat (Viforul Dacia).
649 Sielbermann (C. A. Brăila).
648 Frantz (S.S.G.S.-Brașov).
644 Ludu (Venus-Buc.).

1937

6 m. 93 Stoichițescu.
6 m. 78 Ciaclani.
6 m. 69 Lupan.
6 m. 69 Popovici.
6 m. 67 Kreisel.
6 m. 67 Ionescu Crum.
6 m. 65 Calistrat.
6 m. 49 Alexandrescu.
6 m. 30 Szolosi.

1936

7 m. 07 Ionescu Crum.
7 m. 03 Popovici.
6 m. 88 Lupan.
6 m. 78 Ciaclani.
6 m. 72 Kreisel.
6 m. 67 Frantz.
6 m. 37 Crăciun.
6 m. 37 Calistrat.
6 m. 35 Maesciuk.

VOLLEY BASKET-BALL

Dela coș... la plasă..

● *Societatea de Educație Fizică „Inainte", comunică celor interesați următoarele :*

„In urma celor survenite în ultimul timp, a hotărît ca desfășurarea campionatelor de iarnă ce au loc în sală să fie organizate de liga „Buceg".

● *Regiunea Bucegi aduce la cunoștință că organizarea jocurilor de iarnă de volley și basket, din sala „Inainte" nu s'a făcut în regia soc. „Inainte" ci în aceea unor concesionari particulari.*

Ca atare, incidentul, despre care s'a scris în ziarul „Curentul" cu data de 13 Decembrie, nu se poate resfrânge întru nimic, asupra conducătorilor soc. „Inainte", cari au dat totdeauna un larg concurs regiunii, punându-i la dispoziție sala în vederea continuării activității pe timpul iernii.

Pe viitor, organizarea competițiilor de iarnă va fi continuate de comitetul regiunii.

Etapele de Vineri 16 și Duminică 18 Decembrie 1938, se vor disputa Duminică 8 și Vineri 13 Ianuarie 1939.

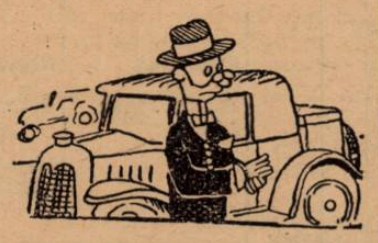

● *Joi seara, comisia de judecată de pe lângă liga regională Bucegi, a ținut o importantă ședință, în localul U. F. S. R.-ului.*

Ședința a început la ora 21.30 sub președinția d-lui avocat Cezar Iosif și în competul d-lor Mărgineanu și Papinian.

S'a început cu referatul făcut de d. Udenio, arbitrul partidei dintre Vergu și Delavrancea.

De oarece d. Mărgineanu s'a recuzat, iar d. Al. M. Donici nu fusese prezent la audierea părților interesate, comisia a decis să amâne pronunțarea pentru Joi, 22 Decembrie, orele 21.

S'a trecut apoi la judecarea contestației introdusă de gruparea Telefon Club contra forfaitului dictat la matchul cu A.C.T.

Din partea Telefon Clubului a vorbit d. Mavrodin, iar din partea A.C.T.-ului d. Dobrescu.

După ce a fost audiat și d. Ema Dumitrescu, arbitrul jocului, comisia de judecată a respins contestația Telefon Clubului, specificând că arbitrul e singura persoană care se poate pronunța asupra unui forfait.

La ora 1 s'a luat în discuție contestația introdusă de gruparea Caraiman la jocul de volley femenin cu Start Club.

Cum contestația susținută de d. Andrei Dongos s'a dovedit a fi întemeiată, comisia a dat câștig de cauză grupării Caraiman, omologând rezultatul matchului cu scorul de 15:0; 15:0.

● *D. Theo Augustide, membru al comisiei superioare de apel și-a înaintat demisia din această comisie.*

● *Miercuri seara și-a înaintat demisia și un membru al ligii Bucegi, d. Mărgineanu.*

Președintele ligii, a respins însă această demisie, rugându-l să-și continue activitatea.

CICLISM

Ciclo – cross

„Ultimul acord"...

Mâine se închide stagiunea 1938

Mâine se va lăsa cortina peste stagiunea 1938.

Proba se va desfășura în regia „F. R. S. C."-ului și e rezervată tuturor nelicențiaților.

DE REȚINUT

Adunarea concurenților se va face începând dela ora 9.30 în fața palatului de Justiție, iar plecarea se va da la ora 10.30.

Traseul va atinge următoarele puncte:

Splaiul Unirii, Lemaitre, Calea Văcărești, Mandravela, Cimitirul Belu, Șerban-Vodă, podul Șerban-Vodă.

Se atrage atenția alergătorilor că urmează să concureze cu bicicletele și costumele cu care își fac zilnic serviciul.

RECORD DE INSCRIERI

1. Chira Niculaie, distribuitor; 2. Irimia Năstase, distrib.; 3. Marin State, distrib.; 4. Baboi Ion, legător; 5. Stoicescu Grigore, func.; 6. Nistor Stan, distrib.; 7. Colțea Const., distrib.; 8. Cronud Gh., distrib.; 9. Gâdei Emil, distrib.; 10. Irimia Marin, distrib.; 11. Mustață Florea, distrib.; 12. Bolocan Dum., distrib.; 13. Cornea Vasile, distrib.; 14. Găișteanu M., curier poștal; 15. Stoian Petre, distrib.; 16. Pandelică Andrei, distrib.; 17. Lazăr Mihail, distrib.; 18. Murgan Florea, distrib.; 19. Olteanu Fl., distrib.; 20. Sabo Vasile, distrib.; 21. Mureșeanu Vasile, distrib.; 22. Chioreanu Ion, distrib.; 23. Pegeanu Nic., distrib.; 24. Pegeanu Const., distrib.; 25. St., distrib.; 26. Chira Fl., picolo Royal; 27. Dunupescu Jean, distribuitor; 28. Zaharescu Ion, funct. tipograf; 29. Zaharescu Gică, funct. tipograf; 30. Nicola Niculaie, distribuitor; 31. Șerbănescu Tănase, funct. Carpați; 32. Dumitrescu Gh., funct. Carpați; 33. Voinea Tudor, strungar; 34. Papainopol Tinel, funcționar; 35. Răducanu Dum., funct.; 36. Mănescu Sile, funct.; 37. Ciutică Niculaie, strungar; 38. Voiculescu Dum., funcționar; 39. Stăncuț Ion, funcționar; 40. Nandolenco Gh., funct.; 41. Brăguță Ignat, funct.; 42. Toropul Alexie, funct. Leonida; 43. Benedek Anton, funct.; 44. Balaban Cristea, funct. Carpați; 45. Buvetanu Const., lăcătuș mecanic; 46. Pavel Simion, funct.; 47. Petre Hagiescu, funct.; 48. Zaharia Potcoavă, funct.; 49. Ketveș Niculaie, legător; 50. Arvunescu Gh., funct. Athenee Palace; 51. Stan Const., funct. Athenee Palache; 52. Filimon Nic., curier C.F.R.; 53. Oiță Ion, curier C.F.R.; 54. Bektaș Dum., ucenic strungar; 55. Imireanu Gh., distribuitor; 56. Frantz Iosif, distrib.; 57. Popescu N., distrib.; 58. Manta Dum., distr.; 59. Stânga Nic., distrib.; 60. Niculescu Dum., distrib.; 61. Paraschiv Ion, distrib.; 62. Corcodel I., distrib.; 63. Coconu I., distrib.; 64. Aizenberg Isac, distrib.; 65. Mitu Pandel, curier; 66. Cristea Neagu, curier; 67. Marcus Gh.; 68. Hațeganu Dum., funct.; 69. Schvartz Gh., funct.; 70. Șerbănescu Nicu, funct; 71. Nicolaescu Dum., funct; 72. Costulescu Marin, funct.; 73. Vlad Ștefan, litograf; 74. Drăgușiu Petre, strungar; 75. Gică Petrescu, funct.; 76. Ceaușescu Gh., curier poștal; 77. Popa Ion al 9-lea, curier poștal; 78. Cain Ion, curier poștal; 79. Surdu Const., curier poștal; 80. Toroncea Nic., curier poștal; 81. Neamțu Vasile, curier poștal; 82. Dedu Nic., curier poștal; 83. Micu Ion, curier poștal; 84. Brădeanu Gh., cazangiu; 85. Paul Sebeny, cazangiu; 86. Secșoiu Dum., funct.; 87. Nicu Marinescu, funct.; 88. Ion Creangă, funct.; 89. Ilie Avramescu, funct.; 90. Potcoavă Iacob, funct.; 91. Dum. Ikos, lucrător; 92. Nicu Dumitru, curier poștal; 93. Găișteanu M., curier poștal.

ROȚI ȘI PEDALE

● *D. avocat Dinu Dobrescu, fostul diriguitor al grupării „Principele Nicolae", va ji nașul alergătorului Tudose.*

Cu acest prilej, d. Dobrescu i-a promis, — îi va face cadou o bicicletă, produsă în una din cele mai renumite uzine din Occident.

● *Cununia religioasă a lui Tudose va avea loc în cursul lunii Ianuarie.*

● *Prima cursă din anul viitor, este foarte probabil că se va desfășura în ultima Duminică a lunii Februarie.*

● *Cursa de deschiderea sezonului, propriu zis, a curselor pe șosea, se va alerga în prima Duminică a lunii Aprilie.*

● *Pentru anul viitor i se pregătește, se spune, „Cursei Restaurației" o regie de mare amploare.*

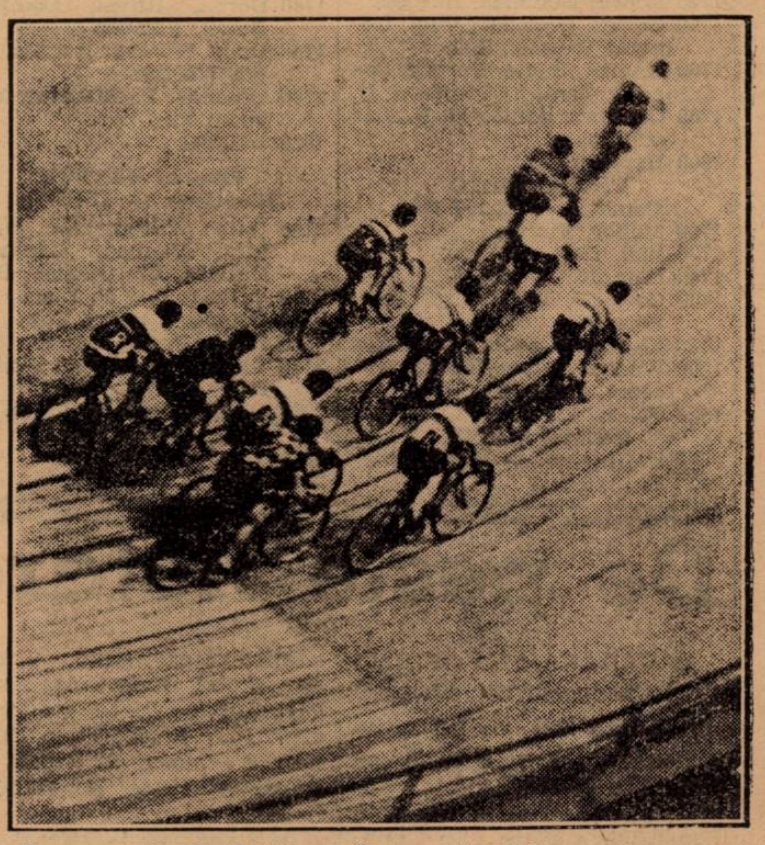

Un moment calm într'o cursă cu adițiuni de puncte pe un velodrom de iarnă

Cupa României de ping-pong

In zilele de 22, 23 și 24 Ianuarie 1939, se va disputa la București **„Cupa României".**

Vor fi următoarele probe:

1. Simplu domni cat. I, II, III-a.
2. Simplu doamne o singură categorie.
3. Juniori o singură categorie.
4. Dublu domni cat. I, II-a
5. Dublu doamne o singură categorie.
6. Dublu mixt.

Taxele de inscriere sunt următoarele:

100 lei pentru cat. I-a și dubluri.

60 lei pentru celelalte categorii și probe.

Ultimul termen pentru inscriere este 14 Ianuarie 1939.

Odată cu inscrierea trebue trimisă prin mandat poștal și taxa de participare. Taxa va fi trimisă pe numele d-lui Vasile Grozea la sediul Federației str. Gogu Cantacuzino 33 București I. Inscrierea fără trimiterea taxei nu va fi luată în considerare.

Federația acordată tuturor participanților reducere de 75% pe C.F.R. în grupuri de minimum 3 persoane.

Primii 3 jucători din fiecare district oraș, unde există o organizație districtuală, capătă găzduire și masă în mod gratuit, începând din ziua de 21 Ianuarie 1939, seara până la 24 Ianuarie 1939 seara.

Pentru districtul Cluj și Oradea se acordă aceleași avantagii pentru primii 5 din regiune.

Ceilalți jucători pot căpăta găzduire în aceiași clădire pentru suma de lei 35 pe zi.

Foile de drum care se trimit sunt nominale; deasemenea pentru găzduire și masă se vor trimite de Federație carnete speciale purtând numele fiecărui jucător așa că este necesar să se trimită inscrierea până cel mai târziu 14 Ianuarie 1939, în caz contrar nu se vor trimite nici foile de drum nici cărțile de legitimare pentru găzduire.

Tragerile la sorți se vor face în seara zilei de 21 Ianuarie 1939.

In ziua de 22—23 se joacă eliminatoriile și serile de recalificare la cat. I-a. In ziua de 24 se joacă turneul de 10.

RUGBY

Din grămadă

Pentru Duminică 18 Decembrie, în vederea matchului contra Tenis-Club Sp. Studențesc convoacă următorii jucători, la ora 14, pe terenul Federației (Arcul de Triumf): Georgescu, Grigorescu, Andrieș, Sadoveanu, Damian, Popa, Iovănescu, Diamndy, Dinescu, Gounetant, Rigler, Diaconu, Makarovici, Cameniță, Pârcălăbescu, Fântâneanu, St. Ionescu, Teodorescu.

Sporturi mecanice

Concursul automobilist in teren variat a fost amânat

Organizatorii nu i-au fixat data. In niciun caz el nu se va mai ține anul acesta. Se pare că data de 15 Ianuarie a fost sortită acestei competiții

Conform prevederilor noastre, competiţiunea automobilistă în teren variat, ce urma să se ţină Duminică dimineaţa, a fost amânată din cauza lipsei de concurenţi.

Indiferenţa pe care au difuzat-o alergătorii noştri nu a descurajat pe organizatori, cari au decis menţinerea întrecerii pe programul înfăptuirilor propuse pentru sezonul de iarnă.

Ne aşteptam, sincer vorbind, că iniţiatorii vor abandona cu totul, proectul lor, convinşi că, fără atracţii de ordin „sunător", nu se poate face mare lucru la noi. Am fost însă desmințiți de tenacitatea unor oameni cari au decis ca, pentru triumful cauzei susţinute, să facă şi sacrificii materiale, pentruca, în acest fel, să servească şi o lecţie de bună comportare, acelora cari nu dau semne de viaţă, decât atunci când distincţiunile materiale sunt cele cari primează.

Deci, concursul automobilist în teren variat nu a murit. Se va ţine la prima ocazie şi pare foarte probabil că, pe lângă cei peste 30.000 lei cari formau premiile întrecerii de Duminică, se vor pune la bătaie şi alte sume. Poate că, în acest fel, automobiliştii noştri vor catadicsi să reapară pe teren, spre a-şi pune meritele în valoare.

ERI NU S'A FACUT ANTRENAMENT

Deşi nesatisfăcuţi de felul cum alergătorii noştri automobilişti au înţeles să primească interesanta iniţiativă a organizării, în sezon mort, a unei întreceri destinată lor, iniţiatorii competiţiunei în teren variat au trecut peste prevederile regulamentului fixând, pentru eri la prânz, un antrenament suplimentar. A fost un fel de ultim apel la sportivitate adresat automobiliştilor.

Totuşi, un singur concurent s'a prezentat la locul de plecare şi, în consecinţă, organizatorii s'au văzut siliţi să revoace alergarea.

ANULARE SAU AMANARE

Abia după ce s'a văzut că orice efort pentru desfăşurarea probei în Duminică este inutil, iniţiatorii s'au aşezat la sfat spre a se consulta dacă este cazul să se pronunţe o anulare sau dacă mai trebue, în speranţa unei reuşite, să se insiste. Majoritatea a fost pentru cea de a doua soluţie şi, ca atare, s'a luat hotărîrea unei amânări.

DUPA SARBATORI

Ţinându-se seamă de faptul că Duminica viitoare este prima zi de Crăciun şi că, o săptămână mai târziu, se sărbătoreşte prima zi a anului 1939, s'a ajuns la concluzia unei amânări de cel puţin patru săptămâni.

Deci, în cel mai fericit caz, competiţiunea urmează să se desfăşoare în ziua de 15 Ianuarie 1939, cu două zile înainte ca participanţii la „Rallye-ul Monte-Carlo" să pornească la drum.

LA DISPOZITIA ALERGATORILOR

Până în momentul disputării întrecerii, organizatorii rămân la dispoziţia alergătorilor pe cari îi vor conduce pe traseu, la datele ce se vor anunţa ulterior.

In orice caz, aceste antrenamente se vor ţine totdeauna în timpul prânzului, pentruca ele să poată fi accesibile tuturor.

Cum timpul se menţine frumos, este aproape sigur că primul antrenament va avea loc chiar în cursul săptămânii viitoare.

INSCRIERILE

Inscrierile pentru alergare sunt deschise de pe acum şi se primesc în fiecare zi la garajul ing. Jean Calcianu, str. Ghiocei 20.

Spre a fi luate în considerare aceste cereri urmează a fi însoţite de o taxă de 300 lei ce se va restitui tuturor celor ce se vor prezenta la startul cursei.

Organizatorii au legat plecarea de ordinea înscrierilor şi fac cunoscut concurenţilor că startul se va da conform listei de adeziuni. Nu se va mai proceda deci la tragerea la sorţi ci se va da plecarea în ordinea înscrierilor.

Ştiri automobilistice

Corrado Bryde, excelentul automobilist norvegian, specializat in cursele pe ghiaţă, a fost numit preşedinte al Comisiunei Sportive a Automobil Clubului Norvegiei.

*

Industria japoneză ţine să motorizeze imperiul nipon. In câţiva ani — a declarat doctorul Kumabe — Japonia va avea în circulaţie 500.000 automobile.

In 1939, cele două mari uzine japoneze, Hispan Jidosha şi Toyota vor produce respectiv, 20.000 şi 15.000 maşini.

*

In 1937 s'au construit în Germania 116.816 motociclete.

*

Autostrada ce se va construi în Cehoslovacia va măsura 1.000 km., lungime şi va fi lată de 21 metri.

VETERANII...

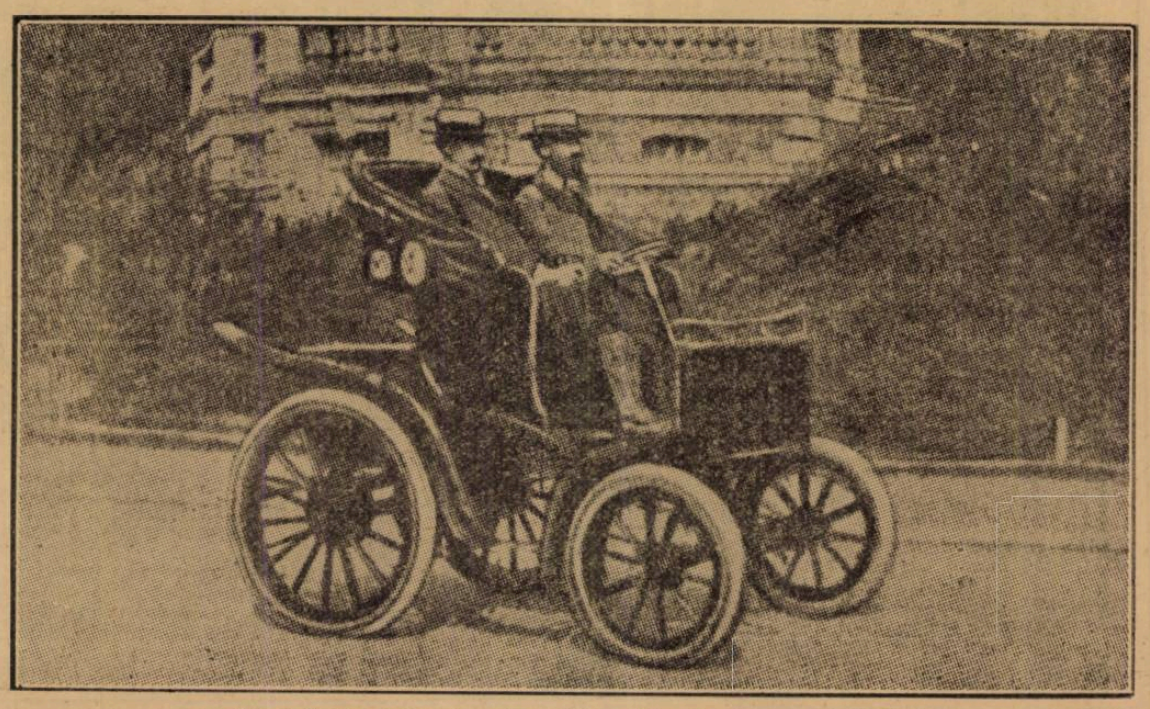

Unul dintre primele automobile acţionate de curentul electric

Rallye-ul Monte-Carlo

S'au modificat şi condiţiunile probei de demaraj şi frânare

Banda metalică a fost îngustată

Am arătat la timp că, clasamentul competiţiunei turistice cu punct final la Monte-Carlo este legat de alte trei probe cari completează pe cea care, pe diferite itinerarii ale Europei, aduce pe malurile Mediteranei toţi candidaţii la victorie.

Printre cele trei probe complimentare figurează şi o încercare de demaraj şi frânare ce se dispută pe distanţa de trei sute metri, implicând un mers înapoi.

Acest mers înapoi trebue să se producă într'un anumit punct al traseului, indicaţia fiind determinată de o bandă metalică pusă deacurmezişul şoselei.

Lăţimea acestei bande fusese calculată, la început, la 12 cm.

S'a constatat ulterior că această lăţime nu poate servi perfect scopului şi deaceia organizatorii au decis reducerea acestei lăţimi, la 4 cm.

Deci, îngustarea bandei metalice va determina o mai scurtă manevră pentru schimbarea sensului de mers şi acest fapt va fi în avantajul celor mai îndemânateci.

Aviz lui Petre Cristea.

O autostradă in Japonia

Ea măsoară peste 1000 km.

Conformându-se unui vast program de construcţii de străzi şi şosele, direcţiunea generală a drumurilor din ministerul de interne al Japoniei a decis să construiască o autostradă care să ducă dela Tokio la Fukuoka, oraş situat în insula Kiusiu, cea mai meridională insulă a arhipelagului.

Această şosea care urmează să întreacă, din punctul de vedere al mărimei, toate construcţiile similare din lume, va măsura nu mai puţin de 1.057 km.

Pentru înfăptuirea acestui măreţ proect s'a deschis un credit excepţional de 400 milioane yeni. Inginerii japonezi cred a şti că această autostradă va permite viteze foarte ridicate şi că întreaga distanţă se va putea străbate cu uşurinţă, în cel mult zece ore.

Aviaţie

Alţi 60 de instructori aeromodelişti vor fi brevetaţi Marţi 20 Decembrie

Aeromodelismul românesc va primi, în ziua de 20 Decembrie a. c., o nouă serie de instructori conducători de cercuri, unităţi străjereşti şi de aeromodelişti. Acest nou contingent de conducători instructori vor îngroşa rândurile celor ce se străduesc să desvolte spiritul aeronautic românesc.

39 de comandanţi străjeri precum şi toţi profesorii de lucru manual dela liceele militare din ţară s'au specializat în această direcţie şi sunt spre sfârşitul cursului ce-l urmează la Centrul Naţional de modele sburătoare din Capitală.

Examenul a fost fixat şi se va ţine în ziua de 20 Decembrie în faţa comisiunei desemnată de FARR.

Tot atunci se va da examenul de instructori, conducătorii technici ai cercurilor din ţară, pentru a primi brevetul oficial. Luându-se în consideraţie rezultatele activităţii lor, FARR a admis examinarea lor de către comisie în aceeaşi zi.

Brevetele şi insignele instructorilor reuşiţi la aceste examene vor fi decernate în cadrul unei deosebite solemnităţi, în prezenţa conducătorilor aviaţiei noastre.

Pregătiri în vederea reluării activităţii de ski

Ce trebue să facă sportivii înainte de a pleca spre munte. Revizuirea „uneltelor"

Odată cu primii fulgi şi în preajma vacanţelor de Crăciun, toţi sportivii îşi aduc aminte că iarna sunt skiori, şi se pregătesc — cam târziu — pentru sezonul pe care îl vor începe odată cu Sfintele Sărbători.

In general, skiurile după ce vor fi căutate în toată casa, vor fi găsite prin vreun colţ părăsit al pivniţei sau al podului, unde au fost trântite şi uitate odată cu terminarea sezonului precedent.

Murdare de noroiul ce însoţeşte ultimele petice de zăpadă primăvăratecă, ele au un aspect lamentabil şi-ţi fac impresia unor obiecte stricate şi inutilizabile.

Desigur că acei cari au avut grijă de material, întreţinându-l şi în cursul anotimpurilor în cari nu l-au putut utiliza, vor fi scutiţi de aceste surprize neplăcute.

Aceşti skiori, prevăzători, şi-au uns skiurile în cursul verii de mai multe ori cu ulei de in *crud*, asigurându-i astfel o impregnare profundă şi durabilă, care, pe lângă faptul că va îmbunătăţi calităţile de lunecuş, va lungi şi „viaţa scândurilor".

Ceilalţi, neglijenţii, cari şi-au lăsat „sculele" la voia întâmplării, vor putea să dreagă în parte rezultatul nepăsării lor de greeri cari au cântat vara.

Şi dacă din întâmplare unii din ei sunt vara jucători de tennis (şi acesta fiind un „sport alb"!), îi sfătuim să nu-şi lase rachetele peste iarnă cum şi-au lăsat skiurile în timpul verii.

Iată cum se procedează pentru a „rafistola" skiuri neîngrijite:

In primul rând se vor spăla cu apă de urmele de pământ, şi după ce s'au uscat se vor curăţa şi resturile de vax cu benzină; dacă aceste resturi de vax nu vor dispărea complect, se va încerca cu alcool sau cu esenţă de terebentină.

Dacă talpa este foarte uzată, putem s'o dăm la rândea până ce suprafaţa va fi din nou plană.

Această operaţie fiind treaba unui tâmplar, vom recurge la serviciile lui pentru a consolida canturile de oţel prin înlocuirea şuruburilor cari au joc şi canturile din materiale sintetice prin lipire cu ajutorul unui aşa zis: „clei rece" (Kaltleim).

Acest clei este acelaş care se întrebuinţează pentru lipirea lemnului şi a curelelor de transmisiune. El se poate obţine în mod economic dizolvând filme vechi de cinematograf sau de fotografiat în acetonă.

Odată aceste preparative terminate, vom proceda la impregnarea skiurilor cu ulei de in. Nu vom mai lua însă ulei de in *crud* care nu mai are timp să se usuce, ci vom întrebuinţa ulei de in *fiert* (Firniss), din acela care serveşte la lucrări de vopsitorie. Pentru ca să pătrundă mai uşor în adâncime îl vom încălzi făcându-l astfel mai fluid. Unii recomandă să-l amestecăm în acest scop cu petrol sau cu benzină; este o greşeală, deoarece părţile mai grele din benzină, şi mai ales din petrol, odată pătrunse în lemn se evaporează mai greu, şi cum nu sunt sicative nu sunt de natură să mărească durabilitatea skiurilor nici să micşoreze acţiunea de sugere a lemnului prin care apa pătrunde în el uşurând putrezirea şi făcând ca zăpada să se lipească. Vom repeta această operaţie de 2 sau 3 ori la intervale de 24 ore având grijă să ştergem cu o cârpă uscată surplusul de ulei care nu a pătruns în timp de cca 2 ore dela aplicare, pentru a evita formarea unui film care ar împiedica pătrunderea uleiului ziua următoare.

Vor trebui să treacă cel puţin 48 ore dela aplicarea ultimului strat, înainte de a întrebuinţa skiurile; în caz contrar zăpada s'ar lipi pe tălpice. Deasemenea nu vom aplica aşa zisul „grund de bază", nu vom gudrona şi nu vom întrebuinţa nici un vax înainte de uscarea complectă a firnissului de impregnare.

Altă chestiune importantă este aceea a arcuirei skiurilor, dacă n'au fost ţinute în presă peste vară.

Dacă scândurile nu mai arcuesc aproape deloc, este prea târziu pentruca să le punem la presă, şi va trebui să ne adresăm unui tâmplar care le va reda forma prin aburire.

In cazul acesta operaţia impregnării nu trebue să precedeze.

Infine, ne vom ocupa de curelele legăturilor pe cari le vom găsi probabil uscate.

Le vom unge repetat ca şi bocancii cu unsoare de ghete sau cu acelaş ulei de in *crud* pe care ar fi trebuit să-l întrebuinţăm pentru impregnarea skiurilor vara.

Alte grăsimi indicate pentru acest scop, ar fi untura de peşte şi uleiul de ricin. Un amestec al acestor 3 grăsimi lichide în proporţii egale ne dă un mijloc de întreţinere excelent, atât pentru curele cât şi pentru bocanci.

Acelaş tratament este indicat şi pentru cureluşele talerelor dela beţe, cari au nevoie de aceeaşi întreţinere ca şi orice articol din piele.

Dacă hainele şi îmbrăcămintea din lână n'au fost mâncate de molii, şi dacă ne-am pregătit bocancii, suntem gata de plecare.

Totuşi, omul prudent trebue să fie prevăzător şi să sub-estimeze grija pe care trebue să o aibe ori ce turist care călătoreşte iarna în munţi.

Ne-am obişnuit cu ierni uşoare în ultimii ani, şi s'ar putea întâmpla ca iarna aceasta să fie mai grea, cum erau altădată.

In asemenea condiţiuni pericolele la cari suntem expuşi nu trebuesc desconsiderate.

Dintre aceste periocle, avalanşele sunt acelea cari ar trebui să ne facă cele mai mari griji.

Despre ele ne vom ocupa în articolul nostru viitor.

B. B. Scott

HIPISM

GABENS
primul în clasamentul antrenorilor

Monta de pur sânge în anul viitor

Sezonul de montă se apropie. Găsim că este interesant pentru cititori să publicăm o listă a prăsitorilor cari vor face monta în anul viitor.

Această listă o publicăm mai jos.

HERGHELIA TARGŞOR

Birmah din Biribi şi Taj Mah, 8.000 lei.

Son in Love din Son in Lov şi Prisquine, 5.000 lei.

Ghiaur din Zori de Zi şi Garoafa, 2.500 lei.

HERGHELIA AFUMAŢI

Leander din Light Hand şi Poesie, 4.000 lei.

Leu din Light Hand şi Colliene, 8.000 lei.

HERGHELIA KINTZIG

Nuntaş din Zori de Zi şi Nuts in May, 1.000 lei.

Tramp din Pazma şi Tetragynia, gratis.

HERGHELIA BALC

Prince d'Orange II din Jus d'Orange şi Selene, 10.000 lei.

Son in Love şi Birmach nu vor bate decât maximum 25 de iepe fiecare.

Crescătorii cari vor să-şi prezinte iepele la aceşti reproducători trebue să prezinte certificate de profilaxare.

La monta lui Birmach nu sunt admise decât iepele importate ca yearlingi asimilate.

Mai sunt admise iepele cari au câştigat sau produs un câştigător al unui premiu de 50.000 de lei sau dacă mamele lor au câştigat un premiu de 100.000 de lei.

La Son in Love iepele cari au produs un câştigător al unui premiu de 30.000 de lei sau dacă mamele au câştigat un premiu de 50.000 lei.

După doi ani, skiul românesc va relua contactul cu străinătatea

Concursuri în ţară şi participări în străinătate

După o inactivitate de doi ani, skiul românesc va relua, se pare, în acest an, contactul cu străinătatea.

Ultima dată când skieurii români au luat parte la un concurs în străinătate, a fost în Ianuarie 1936, cu ocazia jocurilor olimpice dela Garmisch Partenkirchen. De atunci, în urma unei hotăriri a federaţiei române de ski, s'a renunţat la deplasările în străinătate şi în general, la concursuri internaţionale.

DIN NOU IN CONTACT CU SKIEURII STRAINI

In acest sezon se pare că skiul românesc va relua contactul cu străinătatea.

Cluburile braşovene şi-au exprimat dorinţa de a organiza concursuri internaţionale iar, pe de altă parte, federaţia studiază posibilitatea ca România să fie reprezentată la campionatele mondiale dela Zakopane şi cele internaţionale ale Franţei.

Concurs străjeresc de tir

Legiunea de Străjeri Bucureşti, pentru a stimula sportul tirului în rândurile străjerilor din Capitală, a organizat Joi 15 Decembrie — la poligonul de tragere de la A. N. E. F. — concursul de tir — pentru stolurile de şcoli secundare.

REZULTAT PARŢIAL

1.	Liceul Casa Corp. Didactic		382%
2	„	Cantemir	376%
3.	„	Mihai Viteazul	354%
4.	„	Gh. Lazăr	332%
5.	„	Sft. Iosef	296%
	„	Spiru Haret	296%
6.	„	Marele Voev. Mihai	272%
7.	„	Schewitz Tierrin	270%
8.	„	Sft. Sava	262%
	„	Gh. Şincai	262%
9.	„	Sft. Gheorghe	256%
10.	„	Industrial Carol II	242%
11.	„	Şcoala şi Cult. Rom.	206%
	„	Aurel Vlaicu	206%
12.	„	Şcoala Normală	184%
13.	„	Mihai Viteazul	184%
14.	„	Libros	172%
15.	„	Principele Carol	84%
16.	„	Ind. Constr. Civ.	42%

CLASIFICAREA TRĂGĂTORILOR

1.	Lupu Armand, cl. IV, lic. Casa Corpului Didactic	90%
2.	Georgescu N. Ioan, cl. VIII, lic. Cantemir	86%
3.	Malaxa N. C., cl. VII, lic. Gh. Lazăr	84%
	Vasiliu Dan, cl. VI, lic. Gh. Lazăr	84%
4.	Simionescu D., cl. V, lic. Casa Corpului Didactic	80%
	Mujicicov N., cl. VIII, lic. Cantemir	80%
5.	Ionescu Călineşti, cl. VI, lic. Cantemir	78%
6.	Volceanov Gh., lic. Aurel Vlaicu C. F. R.	74%
	Leu M. Emil, cl. VIII, lic. Casa Corpului Didactic	74%
	Zega Nicolae, cl. VII, lic. Gh. Şincai	74%
7.	Boceriz Constantin, lic. Sft. Gheorghe	72%

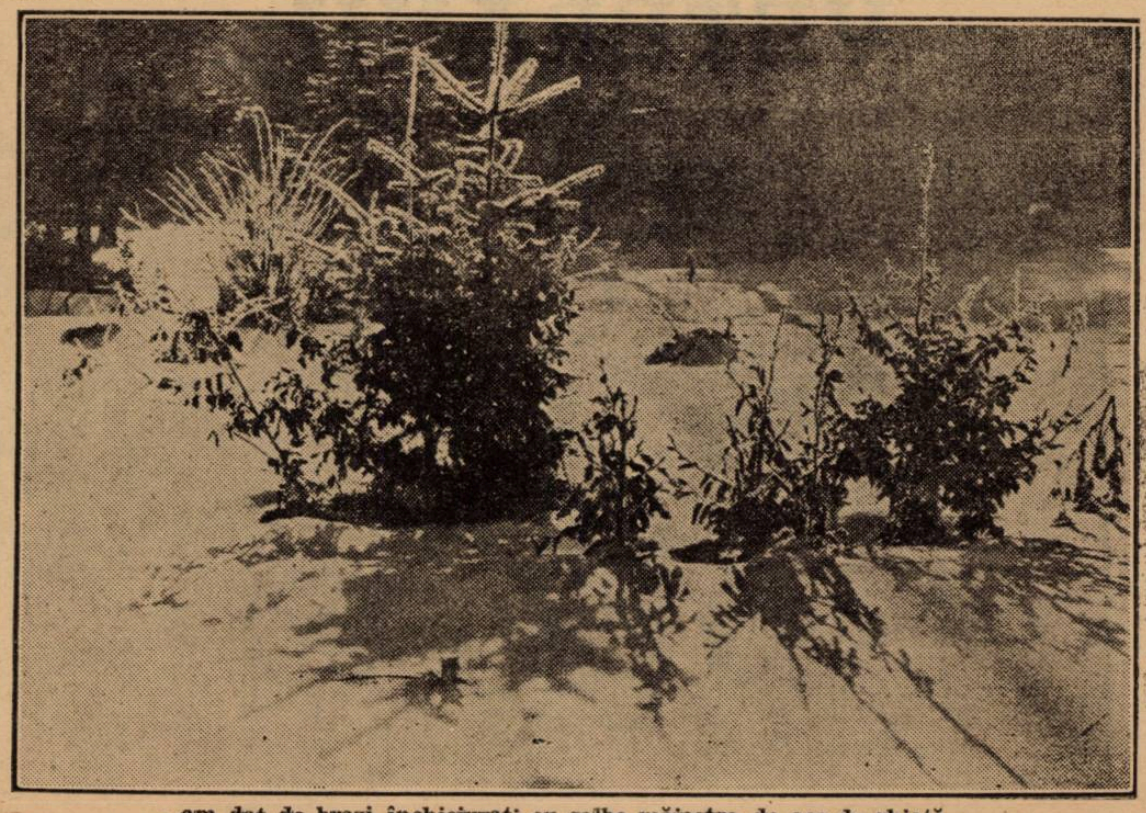

...am dat de brazi închiciurați cu salbe măiastre de ace de ghiață...

Pagina Boxului

In scop propagandistic

Turda organizează astăseră o interesantă reuniune amatoare

cu intrări gratuite, pe arena Brătianu

Astă seară, începând dela ora 21, gruparea „Turda" organizează, pe rotonda de pe arena Brătianu, o mare reuniune amatoare de box în cadrul căreia vor încrucișa mânușile cei mai buni elevi ai sălilor „Turda", „Central", „Tir" și Jean Constantinescu

Programul, minuțios alcătuit, va satisface și pe cei mai exigenți spectatori, întrucât boxeurii sunt de-o valoare excepțională.

Cu toate cheltuelile necesitate de organizare, intrarea va fi absolut gratuită, deoarece scopul acesei reuniuni este de a propaga gustul pentru box în massele sportive.

PRONOSTICURILE NOASTRE

In primul match Stoica (Central) nu poate pierde în fața lui Stan (J. C.)

Între Ion Chiriac (Turda) și Puiu Obășilă (Central) lupta se anunță viu disputată, totuși credem că Chiriac mai technic va câștiga.

C. Tutoianu (Turda) și Gh. Tătărescu (Central) se întâlnesc în revanșă.

Ambii, sunt bătuși prin excelență, așa că întâlnirea promite mult. Credem că Tutoianu va eși învingător ca și în primul lor match.

Marin Constantinescu (Turda) și Pericle Ionescu (Central) încrucișează mânușile pentru prima oară. Credem că lupta deși aprigă se va termina la egalitate.

Gh. Sima (Turda) care se găsește într'o formă bună, va termina în învingător, în fața lui Ion Scărlătescu (A. C. T.).

Stoianovici (A. C. T.) — D. Zamfirescu (Central) match nul.

Un match frumos va fi fără îndoială între C. Tudose (Turda) și I. Barasch (Tir).

Forțele sunt atât de egale încât victoria n'ar putea reveni decât celui mai... norocos După toate calculele, match nul!

L. Sângheorghe (J. C.) campionul României, nu poate pierde în fața lui Glomnicu (Tir).

Cea mai spectaculoasă întâlnire a serii opune, în revanșă, pe Ion Popa (Turda) lui Gino del Fabro, us excepțional element al sălii Central.

Va fi desigur o luptă pe viață și pe moarte, cu toate acestea „Gino" nu poate pierde.

In prima întâlnire Ion Popa a fost învins prin abandon în repriza 3-a, după ce a fost de 3 ori la pământ.

Invingător Gino del Fabro

UN MATCH TARE

Intre Petre Tofan (Tir) campionul României la semigrea și Gh. Georegscu, îl vedem învingător pe Tofan, căruia, în momentul de față, nu-i poate rezista niciunul din amatorii categoriei.

Programul în întregime cuprinde următoarele întâlniri:

Ion Stoica (Central) — Ion Stan (J. C.).
Ion Chiriac (Turda) — Puiu Obăgilă (Central).
C. Tutoianu (Turda) — Gh. Tătărescu (Central).
Marin Constantinescu (Turdaș — Pericle Ionescu (Central).
Gh. Sima (Turda) — Ion Scărlătescu (A. C. T.).
Ion Stoianovici (A. C. T.) — D. Zamfirescu (Central).
C. Tudose (Turda) — I. Barasch (Tir).
L. Singheorghe (J. C.) — Gh. Glomnicu (Tir).
Mihail Popa (Turda) — Gino del Fabro (Central).
Petre Tofan (Turda) — Gh. Georgescu (Tir).

OFICIALII REUNIUNII

Delegat general F. R. Box: d. C. Ionescu.

GH. SIMA

Judecători: d-nii C. Dragomirescu, C. Ionescu, Benone Petrescu, lt. Iov Rădulescu, M. Drăgoi, Al. Popescu-Herasca.

Cronometror: D. lt. Iov Rădulescu.

Medici: d-nii dr. Erena, cpt. V. Coferu.

Boxeurii C.F.R.-B.T.-ului luptă astă seară la Reșița

Astă seară se desfășoară la Reșița o interesantă reuniune amatoare, organizată în scop de propagandă, între gruparea bucureșteană C.F.R.-B.T. și reprezentanții clubului U. D. R. Din echipa oaspeților vor face parte gălățenii Alfont Meski și Vasile Boanță. Echipa feroviară va continua turneul la Timișoara, unde va întâlni o combinată C.F.R. —Isla-C.A.M.T.

Programul celor 2 gale este următorul:

ASTA SEARA LA REȘIȚA

Categoria muscă

Romulus Indru (U. D. R.— Marin Dobrescu (București).

Petre Fiar (U. D. R.)-- Gheorghe Bidrinski (București).

Categoria ușoară

Geza Toth (U. D. R.)—Gheorghe Petrescu (București).

Fritz Zimmer (U. D. R.) — Gheorghe Corcodel (București).

Categoria semi mijlocie

Petre Sălbogeanu (U.D.R.) — Gheorghe Niculescu (București).

Categoria mijlocie

Iosif Pistovici (U. D. R.)— Vasile Boanță (Galați).

Categoria semi grea

Iosif Toth (U. D. R.) — Alfons Meski (Galați).

MAINE LA TIMIȘOARA

Categoria cocoș

Matei II (Ilsa) — Mihail Mațarin (București).

Categoria pană

Gilicze III (C. A. M. T.) — Ioan Popa (București).

Burudcea (C. F. R.)—Gheorghe Corcodel (București).

Covaci (Ilsa)—Gheorghe Petrescu (București).

Categoria semi mijlocie

Istrați (C. F. R.)—Grigore Matei (București).

Kreuser II (C. A. M. T.)—Gheorghe Niculescu (București).

Categoria mijlocie

Aranyos (Ilsa) — Vasile Boanță (Galați).

Categoria semi grea

Bruecher (Ilsa) — Alfons Meski (Galați).

Categoria grea

Lungu (C. F. R.) -- Mihail Stănescu (București).

La al 6-lea match internațional

Ilie Petrescu a învins categoric pe fostul campion al Franței, Ollive

După indisponibilitatea lui Rouol, reprogramarea lui Ilie s'a făcut în ultimul moment

Joi seara s'a disputat în sala Wagram din Paris matchul de box dintre Ilie Petrescu, campionul nostru la toate categoriile și Emilien Ollive, fost campionul Franței la categoria semi-grea.

Ultimul a înlocuit pe Georges Rouol, care fusese desemnat inițial drept adversar al compatriotului nostru.

Schimbarea aceasta a fost făcută în ultimul moment, deoarece Rouol nemai voind să boxeze, matchul lui Ilie Petrescu devenise nesigur. Cum însă, matchul vedetă Charles Rutz — Scohy nu se mai putea nici el disputa, programul reuniunii a fost schimbat în întregime și întâlnirea Ollive — Ilie Petrescu a devenit clou-ul reuniunei.

Intr'adevăr, spectatorii nu au fost prejudiciați cu nimic, deoarece au asistat la o luptă disputată cu multă ardoare de adversari.

Campionul nostru nu s'a desmințit și în a doua parte a luptei s'a arătat superior, cucerind o victorie pe deplin meritată.

Această nouă performanță este menită să confirme odată mai mult valoarea lui Ilie Petrescu, care disputa, cu această ocazie, a șasea întâlnire internațională.

CINE ESTE OLLIVE ?

Emilien Ollive s'a născut la Rouen în ziua de 30 August 1911. El boxează ca profesionist din 1931. Peste cinci ani cucerește titlul Franței la categoria semi-grea învingând la puncte, la Lyon, pe Albert Barjolin, învinsul lui Gh. Axioti.

Printre învinșii săi se numără Martinez Alfara, care i-a cedat prin k. o. în repriza 6, Rolando, Motte, etc.

In schimb, a cedat lui Leo Harwey, Witt și Heuesr, care l-a învins și pe Ilie Petrescu.

Intâlnirea cu Ollive — care s'a terminat cu un rezultat fericit pentru Ilie Petrescu — poate periclita însă șansele campionului nostru în matchul cu Kreitz. ce urmează să se desfășoare la Koenisberg, în Germania, la 26 Decembrie, adică numai după 6 zile dela întâlnirea cu Ollive

Natural însă, dacă această luptă mai are loc.

Gloria C.F.R. din Galați întâlnește selecționata Cernăuților, mâine seară

Mâine seară se va desfășura la Cernăuți, în incinta circului Modern, o importantă reuniune între reprezentativa capitalei bucovinene și puternica grupare din Galați „Gloria C.F.R.".

Reuniunea se va desfășura la orele 17, boxeurii programați vor trebui însă să fie prezenți la orele 16, întrucât urmează să primească instrucțiuni în vederea comportării pe ring potrivit noilor dispoziții ale U. F. S. R.) — Wenke, Jelesneac (Gloria

Cele mai interesante matchuri vor fi fără îndoială întâlnirile dintre David (Gloria C.F. R.)—Wenke, JeJlesenac (Gloria C.F.R.)—Vieru Mihai (Cernăuți) și Dracz Wladimir (Cernăuți)— Meschi A. (Galați).

Programul reuniunei este următorul:

CATEGORIA HÂRTIE
Cojocaru Vasile (Gloria C.F. R.)—Ursu Zigoto (Cernău)i.

CATEGORIA MUSCĂ
Jercan Aurel (Gloria C.F.R.) —Tremmel Iosif (Cernăuți).

CATEGORIA COCOȘ
Nicolae Panaitescu (Gloria C. F. R.) — Alexandrescu T. (Cernăuți).

CATEGORIA PANA
Nic Băncilă (Gloria C.F.R.)— Tupecka M. (Cernăuți).

CATEGORIA UȘOARĂ
David Const. (Gloria C.F.R.) —Wenke E. (Cernăuți).

CATEGORIA SEMI-IJLOCIE
Jelesneac Gr. (Gloria C.F.R.) —Vieru Mihai (Cernăuți).

CATEGORIA MIJLOCIE
Boanță Vasile (Gloria C.F.R.) —Horodniciuc Vl. (Cernăuți).

CATEGORIA SEMI-GREA
Meschi Alfred (Gloria C.F.R.) —Dracz W. (Cernăuți).

Rezerve: Moscu — Ungureanu — Debel Ion.

Sancționarea sui-generis a unui boxeur francez

Roma, 16. — Federația italiană de box a hotărît să oprească bursa boxeurului francez Jean Morin din seria I-a a categoriei semi-mijlocie, pentrucă în matchul său dela 14 Decembrie dela Roma, contra boxeurului italian Turiello, s'a prezentat în afară de orice formă.

Se știe că în cursul acestui match boxeurul francez s'a suit pe ring fără a avea antrenamentul necesar impus de seriozitatea unei întâlniri internaționale, din care cauză a și pierdut prin k. o. în repriza a III-a.

Decizia federației italiene de box a fost comunicată federației franceze de box.

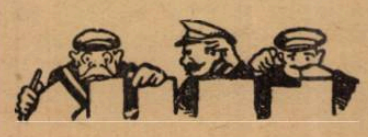

O sugestie a d-lui O. Luchide:

CUPA EUROPEI

SA SE DISPUTE DUPA SISTEMUL CUPEI BALCANICE

SECRETARUL GENERAL F. R. F. A. A FACUT INTERESANTE DECLARAȚII ZIARULUI „NEMZETI SPORT"

Corespondentul bucureștean (d. F. Stössel) al ziarului „Nemzeti Sport" a avut o lungă convorbire cu d. Octav Luchide.

Secretarul federației noastre a arătat punctul de vedere pe care F. R. F. A. îl va adopta la conferința C. E. C.

UN PLAN NOU PENTRU CUPA EUROPEI

— „Vom face tot posibilul ca toate dificultățile și adversitățile să fie înlăturate.

Intenția noastră este ca, Cupa Europei Centrale și Cupa Europei să se desfășoare cu regularitate mai departe.

„In ceiace privește disputarea Cupei Europei, avem un plan nou.

„Am găzduit, anume, cu plăcere, țările participante în această competiție, pe timp de una sau două săptămâni. In acest timp vor putea fi disputate toate matchurile, conform unui program care ar urma să fie stabilit ulterior.

„Mai târziu, o altă țară, ar organiza acest turneu.

„Acest sistem a dat satisfacție completă cu ocazia organizării Balcaniadei, care la un moment dat era să fie compromisă din cauza lipsei de interes.

„Această competiție a fost desființată numai că Jugoslavia și România nu aveau adversari".

D. Luchide își termină interview-ul, dând asigurări că pontifilor străini li se pregătește o primire excepțională și că d. gen. Gabriel Marinesru, vioegen. Gabriel Marinescu, vicesidera pe cei 14 delegați străini, ca oaspeți personali ai d-sale.

Mâine, Stadiul Român

va juca la Toulouse

Echipa de rugby a Stadiului Român, în drum spre Maroc, va susține, mâine după amiază, primul match din turneul ce întreprinde.

Astfel, roș-albaștrii vor juca la Toulon contra echipei Stade Toulonaise.

Subliniem că echipa pe care o vor înfrunta mâine stadiștii, se bucură de un frumos renume în rugby-ul francez.

In acest match, Stadiul Român va prezenta următoarea formație :

Tudor Ion, Virgil Munteanu, Armand Gabay, Ghiondea Florian, Cornel Munteanu, Costică Turuț, Arthur Vogel, Bell Mircea, Gică Ionescu, Crivăț, Marin Slobozianu, Vasile Glăvan, Nițescu George, Zăvoianu, (Virgil Ion).

Adunarea generală C.E.C.

va fi convocată la Praga în Martie 1939

In altă parte a ziarului arătăm că în ședința sa, comitetul plenar C. E. C. nu poate lua decizii definitive în legătură cu soarta celor două competițiuni.

Cel mult poate face propuneri sau sugestii pe care să le supună spre ratificare adunării generale care urmează să fie convocată pentru la primăvară.

După cum am fost informați, de delegații străini, acesată adunare generală se va ține în Martie 1939 la Praga.

Un uriaș palat al sporturilor

va fi construit în Italia

Roma, 16. — **Forul suprem al sportului italian a hotărît construirea unui uriaș palat al sporturilor lângă Roma. Acest stadion acoperit, care va putea adăposti 20.000 de spectatori, va fi gata într'un an și va costa 30 de milioane lire (în lei 250 milioane).**

Ședința Cupei Europei

va avea loc Duminică după amiază

Azi vor începe la sediul F. R. F. A. ședințele comitetului plenar al cupei Europei Centrale și a solemnităților care vor avea loc cu această ocazie.

Dăm mai jos programul întocmit de F. R. F. A. în vederea acestora.

AZI UN DEJUN OFERIT DE D. V. V. TILLEA

După ce aseară delegații străini sosiți au luat la orele 22 un dejun la restaurantul Continental în compania oficialilor noștri, azi la orele 13,45 vor lua dejunul la d. V. V. Tillea președintele F. R. F. A.

După amiază la orele 16 la sediul F. R. F. A. va avea loc deschiderea oficială a ședinței iar seara la orele 22 un dineu la restaurantul Ruxandra.

PROGRAMUL ZILEI DE MAINE

La ora 11 va avea loc a doua ședință a comitetului C. E. C. la sediul F. R. F. A.

La ora 13 se va lua dejunul la restaurantul Mura iar după amiază delegații străini vor fi invitați să participe la matchul România-Kispest.

EVENTUAL VA AVEA LOC ȘI O A TREIA ȘEDINȚA A COMITETULUI C. E. C.

La ora 17 se va întruni la F. R. F. A. comitetul cupei Internaționale a Europei când eventual va avea loc și o a treia ședință a comitetului C. E. C.

La ora 21 va avea loc un banchet oferit de F. R. F. A. la restaurantul Capșa care va fi urmat de o seară la barul Atlantis.

Buletin C. E. C.

Elveții vin ca Hanibal...

Pe câmpul de luptă sosesc ultimii și pleacă primii

Delegații Elvețici pentru ședința Cupei Europei, n'au sosit eri dimineață, cum anunțaseră.

Ultimii oaspeți vor sosi astăzi dimineață, la ora 10.30.

Și, ca Hanibal — pe vremuri— care sosea ultimul pe câmpul de luptă și pleca cel dintâi, — cei doi reprezentanți elvețieni vor părăsi Capitala chiar mâine seară la ora 9.

Deci nu vor lua parte la banchetul F.R.F.A.

Turneul în Orient

Federația turcă

a cerut schimbarea datelor dar F. R. F. A. a refuzat

In cursul zilei de eri, F. R. F. A. a primit o nouă telegramă în legătură cu turneul din Orient.

Anume, din partea federației turce, care anunță că acceptă condițiunile, dar propune alte date : 31 Decembrie și 1 Ianuarie la Ankara și 4 Ianuarie la Istanbul.

F.R.F.A. a răspuns că nu acceptă alte date decât cele vechi, adică : 25, 27 Decembrie și 30 Decembrie.

Englezii selecționează din timp

în vederea cursei motocicliste internaționale de șase zile

Cu toate că regulamentul importantei curse motocicliste internaționale de șase zile nu a luat forma definitivă, și deși până la data disputării acestei întreceri mai sunt aproape nouă luni, Federația engleză a și selecționat, în vederea alergării, 16 reprezentanți.

Dintre aceștia, 4 vor disputa trofeul internațional și câte două echipe de 6 vor concura pentru Cupa de argint.

Cei 16 selecționați sunt : J. M. Arnott, V. N. Brittain, J. C. Edward, H. J. Flook, L. Heath, A. Jefferies, J. A. Mac Lislye, R. Mac Gregor, G. F. Powey, C. N. Rogers, G. E. Rowley, W. T. Tiffen, W. S. Waycot, W. A. West, J. Williams, G. A. Wolseley.

După cum se poate constata, în lista de mai sus figurează numai specialiști ai terenurilor variate, adevărați maeștri ai moto-crossului.

Reamintim că regulamentul probei internaționale de 6 zile va fi redactat până la 17 Februarie când se va ține, la Berlin, reuniunea Comisiunei Sportive Internaționale a F. I. C. M.

Lucrările pistei de bobsleigh dela Sinaia au fost terminate

Sinaia, 16 (prin telefon). — **Lucrările pistei de bobsleigh pe care se vor desfășura campionatele naționale de bobsleigh și săniuțe, au fost terminate.**

Pârtia se prezintă în condițiuni bune și se așteaptă numai zăpadă, pentru ca ea să fie pusă la dispoziția amatorilor de sporturi de iarnă.

Venusul e primul club

care se conformă nouei legi a „Străjii Țării"

Membrii comitetului de conducere sunt convocați să jure credință M.S. Regelui Carol II

Duminică seara, la orele 18, în cadrul unei ședințe solemne ce se va ține în prezența d-lui general Gabriel Marinescu și a unui delegat oficial al Străjii Țării, membrii comitetului de conducere al Venusului vor depune jurământul de credință către M. S. Regele și de supunere față de legea Străjii Țării.

Ținem să subliniem că Venusul este primul club care a luat, imediat, această inițiativă, dând astfel o nouă dovadă a unui excelent spirit de disciplină și admirabilă organizare.

UN ROMAN

PROFESOR DE NATAȚIE LA TUNIS!

PAȘCA, FOSTUL CAMPION NAȚIONAL ARE UN ANGAJAMENT PE CINCI ANI

Pașca Rusu, fostul campion național de natație pe 100 m. liber, și absolvent al Academiei Naționale de Educație Fizică, în urma unui angajament perfectat în Franța, va pleca la 1 August 1939 la câmpul de antrenament dela Joinville unde va sta 3 luni pentru specializare în educație fizică și natație.

După acest stagiu se va duce în coloniile franceze, la Tunis, ca profesor, și retribuit cu un salariu bun va sta, conform angajamentului, 5 ani.

Pașca Rusu a fost primul înnotător român care a parcurs 100 m. liber sub 1'10".

Vom reveni.

Editura Societății Anonime „Universul", București—România

Taxa poştală plătită în numerar conform aprobării dir. g-rale p. t. t. nr. 70.346/938

2 LEI

UNIVERSUL

12 PAGINI

275-1938

Redacţia şi Administraţia: Palatul „UNIVERSUL", str. Brezoianu 23—25. Telefon: Centrala: 3.30.10; Redacţia: 4.21.81. Redactor responsabil EUGEN DUMITRESCU

Proprietar: „Universul", S. A.
Adm.-delegat STELIAN POPESCU
Înscris sub No. 167, Trib. Ilfov

Nr. 275. — Anul I BUCUREŞTI. — Luni 19 Decembrie 1938

ABONAMENTE: 3 luni LEI 150 | 6 luni LEI 270 | 1 an LEI 500

MODIFICAREA DISPOZIŢIUNILOR

CU PRIVIRE LA REJUCARILE PE TERENURI STRAINE

Consecinţele sportive ale participării jucătorilor neanunţaţi la jocurile din C.E.C.

Alte puncte pe ordinea de zi a comitetului plenar C.E.C. Azi se ţine şedinţa Cupei Europei

A doua şedinţă a comitetului Cupei Europei Centrale va avea loc astăzi la ora 11 dim. la sediul FRFA.

In cazul când discuţiunile nu se vor termina dimineaţa, atunci şedinţa se va ţine în prelungire după amiază la ora 5.

UN PUNCT INSEMNAT DE PE ORDINEA DE ZI

Găsim interesant să revenim cu amănunte asupra părţii finale a ordinei de zi.

Aceasta mai cuprinde un punct — în afară de cele publicate de noi eri — şi anume: întâmpinarea federaţiei italiene, care formează punctul 7 al ordinei de zi.

Această întâmpinare este cunoscutul protest făcut de forul italian contra jocului brutal şi a nesportivităţii publicului la matchurile sustinute de Genova, Juventus şi Ambroziana cu Rapid, Slavia şi Ferencvaros.

Protestul italienilor este redactat în termeni tari cari dovedesc o intenţie — e drept, cam vagă — de a părăsi competiţia.

„DIVERSE"

In sfârşit, la punctul „diverse", ordinea de zi prevede două chestiuni:

a. — Modificarea dispoziţiunilor cunoscute, în legătură cu disputarea matchurilor pe terenuri străine.

b.— Consecinţele sportive în urma participării jucătorilor neanunţaţi — secretariatului CEC — la jocurile din cadrul competiţiei.

ŞEDINŢA CUPEI EUROPEI

După eventuala şedinţă de după amiază a C. E. C.-ului, va urma aceea a Cupei Europei, care va fi prezidată de d. Eichler, preşedintele federaţiei elveţiene.

*

In ce priveşte programul oaspeţilor, aceştia vor dejuna la ora 13 la restaurantul „Mura", după amiază vor asista probabil la matchul Selecţionata Română-Kispest, iar seara vor participa la banchetul oferit de FRFA la restaurantul „Capşa".

Delegaţii elveţieni vor părăsi Capitala chiar astă seară lă ora 9.

Astăzi Stadiul Român va juca la Toulon

Astăzi după amiază echipa de rugby a Stadiului Român va susţine la Toulon, primul match din turneul ce întreprinde în Franţa şi Africa de Nord.

Astfel, Stadiul Român va întâlni astăzi excelenta echipă Stade Toulonaise.

Ţinem să subliniem că adversarul roş-albaştrilor este o echipă de prima serie, echipă ce se bucură de un frumos renume în rugby-ul francez.

In ceeace priveşte şansele ce pot emite „stadiştii" în acest prim match în Franţa, credem că Stade Toulonaise este favorit la cel puţin 2 încercări diferenţă.

Pentru „L'Auto"

Venus

a dus tratative cu Bican

sau ce înseamnă să ai o fantezie bogată

Ziarul francez „L'Auto" anunţă că clubul bucureştean Venus ar fi făcut, printr'un intermediar al său, o ofertă centrului înaintaş al echipei cehoslovace Bican pentru a veni la Bucureşti.

Cotidianul parisian crede a şti că internaţionalul ceh ar fi refuzat oferta clubului nostru.

Interesându-ne aci la membrii din conducerea Venusului, ni s'a răspuns că ştirea este de domeniul celei mai pure fantezii.

Federaţia polonă a răspuns:

A treia întâlnire Polonia-România

fixată pentru 10—11 Iunie la Lemberg

Ca răspuns la o adresă a federaţiei noastre, forul de specialitate polonez a adus la cunoştinţa F. R. A.-ului că a reţinut zilele de 10—11 Iunie 1939 pentru matchul Polonia—România.

Intâlnirea ar urma să se dispute la Lemberg.

Federaţia polonă atrage în acelaş timp atenţia conducătorilor de atletism că zilele propuse sunt singurele date libere în calendarul pe anul 1939.

Ştim că există un curent ca în anul viitor România să renunţe la matchul cu Polonia, amânându-l pentru 1940.

Nu suntem deloc de acord, pentru PUTERNICUL MOTIV că atletismul românesc şi mai ales atleţii noştri, au enorm de profitat de pe urma unui match anual cu Polonia.

Federaţia ar putea să propună în acelaş timp forului din Varşovia ca împotriva echipei noastre, Polonia să alinieze echipa B.

Cât priveşte propunerea de a disputa matchul în 1940, nu credem că va fi acceptată de forul polonez, fiind un sistem care nu poate asigura nici continuitate şi nici succes acestei întâlniri.

Skiul şi-a început activitatea

Centrele de sporturi de iarnă, asaltate de mii de pasionaţi ai sportului alb

Mult aşteptata zăpadă a sosit, aşternându-se cu furie, spre satisfacţia pasionaţilor de sporturi de iarnă.

MARE ANIMAŢIE LA SINAIA PREDEAL ŞI BRAŞOV

Centrele de sporturi de iarnă au fost luate cu asalt de către amatorii de ski din Capitală, de pe Valea Prahovei şi din Braşov, care astăzi au prilejul să ia un prim contact cu sportul lor favorit.

ACEIAŞ ACTIVITATE IN RESTUL ŢARII

Aceeaş activitate intensă va începe astăzi la Muntele Mic în Banat, Bâlea, Sâmbăta şi Păltiniş, în munţii Făgăraşului, la Stâna din Vale, în munţii Apuseni şi la Vatra Dornei, în Nordul Ţării.

Vom urmări de aproape activitatea skieurilor noştri care în acest an se anunţă sub cele mai frumoase auspicii.

Membrii comitetului CEC la masa de lucru, sub preşedinţia d-lor Copolla şi V. V. Tilea

De pe ghiaţă...

DERBYUL campionatului cehoslovac dintre L. T. C. şi Sparta s'a terminat cu victoria primei echipe.

L. T. C. a câştigat cu 3:0 (1:0, 1:0, 1:0). Punctele au fost marcate de Malecek, Trojak şi Buckna.

Cei mai buni oameni ai învingătorilor au fost înaintaşii Trojak, Malecek şi Kucera, iar dela învinşi portarul Tylinek. Au asistat 2000 de spectatori.

*

In cadrul campionatului cehoslovac C.L.T.K. şi S.K. Smichov: 2:2 (1:2, 1:0, 0:0).

*

Federaţia poloneză depune mari eforturi pentru achiziţionarea a doi jucători canadieni — de origină poloneză —, cari activează actualmente la Londra.

Este vorba de Steve Latoski (Harringay Racers) şi Joe Gabrowski (Wembley Lions), cari ar urma să antreneze lotul polonez în vederea campionatelor mondiale.

*

AL DOILEA match al campionatului ungar, care s'a jucat Joi seara între B. K. E. şi F. T. C., a revenit B. K. E.-ului cu 2:0 (1:0, 1:0, 0:0).

Jocul a fost extrem de dur. Au marcat Rona şi Miklos.

*

Cu ocazia sărbătorilor de Crăciun şi Anul Nou câteva turnee se vor desfăşura în străinătate. Iată-le:

*

DAVOS: Cupa Spengler cu participarea echipelor L. T. C. (Praga), H. C. Davos, Zürich Sch. C., Oxford, B. Sch. C., şi Göta (Stockholm).

MILANO: B. K. E., Berliner Sch. Club şi Nero-azurri (Milano).

GARMISCH — PARTENKIRCHEN: Cupa Halt, cu participarea lui B. K. E., Berliner Sch. C., Riessersee şi Göta (Stockholm).

ST. MORITZ: Berliner Sch. C., Göta (Stockholm), Nero-azzurri (Milano).

KRYNICA: Telefon Club (Bucureşti), F. T. C., H. C. Krynicza, Czarni.

*

Grupările cari doresc să dispute matchuri la Cernăuţi se vor adresa d-lui Dobrogeanu.

*

DRACZ VLADIMIR a revenit asupra demisiei, activând mai departe la gruparea Dragoş-Vodă.

*

DRAGOŞ-VODA a făcut o fericită achiziţie, în legitimarea lui Colesow din Chişinău.

AVENTURILE DETECTIVULUI WILLIAM THARPS

JOCHEUL DISPARUT

ROMAN SPORTIV de GEORGE MEIRS

TRADUCERE de CONST. TOMESCU

CAP. III

O CRIMA STRANIE

— Nu mi-a spus niciodată ceva precis în această privinţă, dar simt că o desconsideră; trebuie că el a cunoscut-o înainte de a o întâlni eu şi de îndată ce a aflat că ne-am cunoscut, mi-a şi spus că nu trebuie s'o mai revăd. Nu înţeleg, la dreptul vorbind, nimic din această ură a lui împotriva femeii şi situaţia mea e cu atât mai neplăcută, cu cât eu nu am nici un motiv valabil ca să-i resping prietenia.

Ea explică apoi că femeia era în strânse relaţii cu un antrenor şi că, probabil, la acesta din urmă a cunoscut-o Winggs. Acesta spunea despre ea, întotdeauna, că e o femeie clevetitoare, o fiinţă care îndeamnă numai la rău, dar nu mi-a spus niciodată de unde ştie toate acestea. Discuţia din ajun se terminase, ca întotdeauna în asemenea cazuri; ea cedase dar îl părăsise fără nici un fel de manifestare afectuoasă, pentru a-şi arăta şi mai mult nemulţumirea de a fi astfel dădăcită.

In timp ce ea vorbea, detectivul începuse să se joace din nou cu portţigaretul. Infundat în fotoliu, cu ochii pe jumătate închişi, cu aerul absent, el scosese o ţigară, pe care o plimba distrat, dintr'o mână în a'ta, învârtind-o în toate sensurile, până în momentul când, cu un gest mecanic, el o duse la gură. Dar atingerea hârtiei pe buzele sale îl făcu să iasă din reverie şi îi aduse aminte de convenienţele sociale obicinuite. Ca urmare, el se grăbi să pună ţigara la loc în portţigaret.

Dar Jane Beryl observase gestul. Ea zâmbi şi întinse mâna spre un mic scrin, de unde scoase o cutie de tablă vopsită jumătate cu roşu, jumătate cu albastru şi împrăcată în fir.

— Vă rog, spuse ea prietenului meu, nu trebuie să vă jenaţi de mine. Puteţi fuma. Dacă trebuie, voi da eu însumi exemplul.

Şi, foarte graţios, ea îi întinse cutia.

Dintr'o singură privire, observarăm pe capac inscripţia „Ariston". Era marca pe care Tharps o indicase ca fiind foarte probabil aceia a ţigărilor fumate în cabina lui Winggs.

Un val de sânge îmi coloră obrajii, atât de brusc fu gândul ce îmi veni atunci în minte.

Foarte stăpân pe el însuşi, detectivul englez luă o ţigară din cutie; la rândul meu, făcui la fel.

Când o avui în mână, văzui capătul ei mare, aurit, la fel ca al ţigării groase pe care o scosesem din închizătura ferestrei. Observai deasemeni că ochiul lui William Tharps scânteie când privirea lui, voit nepăsătoare, trecu peste desenul aurit, deasupra căruia se afla o coroană, pe care se putea citi marca fabricei, şi înţelesei îndată pentru ce spusese el ducelui, că un centimetru de hârtie în plus i-ar fi permis o siguranţă absolută în privinţa originii ţigării.

— Aveţi ţigări delicioase, spuse el, după ce aprinse „Ariston"-ul.

— Da, îmi plac nespus aceste ţigări, din cari, de altfel, consum foarte multe.

William Tharps luă cutia, o examină şi continuă să fumeze în tăcere.

— Bietul meu Artur, spuse ea, nu fumează deloc sau aproape deloc şi foarte adesea ne certăm din pricina pasiunii mele pentru fumat.

Detectivul se prefăcu mirat.

— Aş fi jurat, spuse el, că Winggs e fumător şi încă un fumător inveterat.

Ea zâmbi melancolic.

— Bietul băiat nu fuma decât foarte rar cu pipa şi încă... Dar cum v'aţi putut face o astfel de părere despre el?

— Examinând marea cantitate de scrum care acoperea ieri seară un colţ al covorului din cabina sa.

Zâmbetul gazdei noastre se accentuă.

— Iată vinovata, zise ea, arătându-se cu degetul.

Sub lovitura acestei revelaţii spontane, care îi infirma cele mai preţioase deducţii, William Tharps nu mai suflă un cuvânt.

Fumătorul din cabină, individul despre care detectivul spusese că, dacă l-ar afla, înseamnă că a găsit vinovatul, era ea! Ea, amanta incriminată.

Nu-mi mai dădeam seama dacă auzisem bine sau nu.

Atunci, dar, bănuielile cari o arătau pe Jane Beryl drept complice sigură erau fondate şi teoria lui Tharps se confunda astfel cu aceia a ducelui şi a comisarului.

„Iată vinovata!", spusese ea. Cu siguranţă, cuvintele puteau să aibă o semnificaţie pe care Jane Baryl era departe de a o bănui. Auzind-o pronunţându-le am avut o impresie penibilă, aproape de teamă. A spune toate gândurile cari, în două sau trei secunde, mi-au străbătut creerul e imposibil; sunt momente când facultăţile noastre imaginative par rupte de febra creierului; eram în unul din aceste momente.

O privire aruncată sore amicul meu mă făcu să înţeleg că el nu-şi pierduse câtuşi de puţin calmul, deşi lovitura fusese mai puternică pentru el decât pentru mine. El continua să fumeze liniştit, părând că ia foarte puţin în seamă cele ce-i spunea Jane Beryl.

Totul era lămurit: Statura mică a fumătorului, tocul elegant, pantoful cambrat, mâinile fine şi îngrijite, totul, până la educaţia imperfectă, găsea în Jane Beryl explicaţia completă.

Când ieşirăm, începui să descos pe detectiv. Masca de amabilitate îi dispăruse şi o expresie de mânie nemaipomenită o înlocuia.

— Ce idiot, spuse el, ce idiot! Să nu cunosc eu trecerea unei femei! Să mă las înşelat de această lestemată ţigară, în aşa hal în cât să nu pot concepe neapărat decât vizita unui fumător!

Dându-şi seama, că vorbeşte prea tare el tăcu, dar vedeam bine că încă e furios.

— Ce rol, îl întrebai eu, crezi că a avut această femeie?

El isbucni din nou.

(Urmează mâine)

PENTRU CITITORII NOUI

In urma unei întâmplări puţin banale, petrecută la hipodromul dela Chantilly, detectivul William Tharps ia în cercetare ciudatul caz al dispariţiei jockeului Arthur Winggs.

După ce stabileşte că înainte de alergarea cursei, un străin l-a vizitat pe Winggs în cabină, detectivul arată că femeia cu care jocheul a fost văzut, pentru ultima dată vorbind, nu poate avea nici o legătură cu dispariţia.

Şi, deşi aceasta e văzută, la Paris în maşină cu bookmakerul Coussort, bănuit deasemeni, el persevereză în credinţa că singura urmă care poate duce la găsirea vinovatului e un capăt aurit de ţigare, găsit de el în cabina lui Winggs.

In continuarea anchetei, el face o vizită prietenei jocheului.

Roţi şi pedale

Auguste Mallet, care a suferit un grav accident în „Turul Franţei", ce era să-i coste viaţa, se află acum în afară de orice pericol şi a început, de curând, să facă scurte plimbări pe bicicletă.

Acestea, după patru luni de convalescenţă, n'au alt scop, firesc, decât să redea micului as francez, supleţea în vederea sezonului viitor.

Căci deşi Mallet a zăcut săptămâni întregi, pe patul spitalului, între viaţă şi moarte, el n'a renunţat la mareea sa pasiune: pedala.

*

„Nebunul pedaleur", olandezul Geérit Schulte, a devenit de curând, un excelent pistar.

Ziarele olandeze îi consacră, cu acest prilej, lungi şi elogioase articole.

Intr'un interview acordat corespondentului unui confrate parizian, Schulte a declarat că va abandona cursele pe şosea, deoarece îşi dă şi el seama, după cum prea bine a apreciat Papa Desgrange, că nu este omul pentru mare fond.

S'ar părea însă că altul ar fi motivul acestui ingrat abandon al curselor pe şosea şi anume: pe pistă se câştigă „premii grase" mult mai multe şi mult mai uşor.

Tariful de publicitate al ziarului UNIVERSUL

(CATEGORIA IV)

LINIA CORP		5
Dela 10-1000 linii	Lei	9
Dela 1000 linii în sus	„	7,50
Anunţurile colectorilor de loterii	„	10
Bilanţuri, convocări, notificări etc.	„	30
Ştiri artistice, judiciare, şcolare	„	15
Informaţiuni comerciale minimum 5 linii	„	17,50
Informaţiuni financiare minimum 5 linii	„	17,50
Informaţiuni colectori de loterii	„	20

SPECTACOLE

Teatre

OPERA: matineu: Rigoletto; seara: Liliacul.
NATIONAL: Bunburry.
TEATRUL STUDIO: matineu: Clownul; seara: Şase personagii în căutarea unui autor.
TEATRUL COMOEDIA: matineu şi seara: Dragoste pe note.
TEATRUL LIBER (sub Comoedia): matineu şi seara: Mama.
TEATRUL REGINA MARIA: matineu şi seara: Azilul de noapte.
LIGA CULTURALA: matineu şi seara: Oedip rege.
ALHAMBRA: matineu şi seara: „1000 de ani pace".
TEATRUL MODERN: matineu şi seara: Miliţia teritorială.
TEATRUL RELIGIOS (Sala Liedertafel): matineu şi seara: Drumul Crucii.

Cinematografe

ARO: Trei fetiţe dulci şi jurnal Fox.
SCALA: „Tragedia imperială" şi jurnal Paramount.
CAPITOL: Viaţă de artist, jurnal şi completare.
CARLTON: „Frivola D-ră Brent" şi jurnal Fox.
SELECT: Frou-Frou.
TRIANON: Cântecul dimineţii şi jurnal Paramount.
A.R.P.A.: „Legea nu iartă", jurnal şi complectare.
BIZANTIN: Când o spioană iubeşte şi Omul care prezice moartea.
FEMINA: Femeile şirete.
REGAL: „Albă ca zăpada şi cei şapte pitici", jurnal Paramount.
BULEVARD PALACE: Pépé le Moko şi Vagabonzii.
ROXY: Viaţă de artist, jurnal şi completare.
ELISEE: Capriccio, şi jurnal Paramount
FORUM: Seducătorul şi Leopardul Suzanei.
CORSO: Călăreţul di Montana, jurnal şi completare.
AIDA: Blocada şi Liliacul
AMERICAN: Senorita şi Mary Dungan e vinovată?
ATENEUL TEI: Scandal în lumea bună şi Mormântul lui Ginghis Dugan e vinovată?
BARCELONA: Tarzan eroul junglei, Prinţesa patinajului şi trupă de reviste.
CARMEN: S'a născut un imperiu şi Cum se cuceresc bărbaţii.
COTROCENI: A noastră e noaptea şi Califul din Bagdad.
DIANA: Stan şi Bran alpinişti şi Fraţii Ritz în Cei trei sportivi.
DACIA: Habanera, Submarinul D-1 şi Vizita Suveranului la Londra.
DICHIU: Blocada, O nuntă ca'n poveste şi Jurnal.
EDISON: Inger şi Demon, Mi-am regăsit iubirea.
FLORIDA: Hoţ de femei şi Leopardul Suzanei.
FRANKLIN: Suflete în ceaţă şi Flori din Nissa.
GLORIA: Amanda şi Eva.
IZBANDA: Seducătorul şi Bulu (Tigrul alb).
DOINA Fraţii Marx la curse şi Dragostea e muzică.
ILEANA: Alarmă în India şi Josette.
LIZEANU: Valea blestemată şi Bastardul.
LOLICA: Insula păcatelor şi Fraţii Marx agenţi secreţi.
LIA: Eu şi Tu, Josette şi Jurnal Fox.
LUCIFER: Mister Zero şi Spaima indienilor.
MARCONI: „Manuela", „Prizonierul din Africa", jurnal Paramount şi trupa de reviste.
MARNA: Casa din Malta, Jucătorul de şah şi Trupa de reviste Titi Mihăilescu.
MODEL. Răzbunarea lui Drumond şi Fantoma din Rio Grande.
MILANO: Şeicul şi Liliacul.
NERO: Tigrul din Arizona şi Rosalia.
NISSA: Veninul şi 100 băieţi şi o fată.
NONI: Ultimul tren Madrid, Regele din Pecos şi Revista Georgescu Iaşi.
ODEON: Seducătorul şi Fiica orientului.
OMNIA: Necunoscuta şi Poteca însângerată.
ORFEU: Aventurile lui Bufalo-Bill şi Copilul durerii.
PARIS: Bătălia aurului şi Capriciile destinului.
PAX: Trăim numai odată şi O crimă fără importanţă.
PACHE: Femeia diabolică şi Parada nebunilor.
RAHOVA: Haimanaua şi Sylvia Scarlett.
RIALTO (fost City): Când o spioană iubeşte şi Floare de ghiaţă.
SPLENDID: Amanda şi O lacrimă ascunsă.
REX: Pépé le Moko (Pasiune de apaş) şi Alarmă în India.
TRIUMF: Spaima indienilor şi Proscrisul.
TOMIS: Aventurile lui Marco Polo, Jurnal şi complectare.
UNIC: O anumită femeie şi Scandal fără motiv.
VOLTA BUZEŞTI: Neapole sub sărutul focului şi Oameni în lanţuri.
VOLGA: Minciuna Ninei Petrowna şi Revista revistelor.
VENUS: Când vrea femeia şi Nick

CITIŢI „TRUP şi SUFLET"

FOOT-BALL

ITINERAR ORIENTAL

In timp ce la București se petrec evenimente de autentică valoare europeană și de un interes care depășește afacerile noastre domestice, tot aici se lasă pe planul al doilea o problemă care totuși se așează sănătos chiar în mijlocul gospodăriei footballului românesc.

Desigur, avem toată deferența față de comitetul Cupei Europei Centrale precum și față de problemele pe care le discută cu atâta competență și gravitate.

Dar pe noi ne interesează infinit mai mult proectatul turneu oriental al echipe. naționale **românești,** care, sub un nume sau altul, va trebui să joace, peste câtva timp, în câteva orașe din bazinul de răsărit al Mediteranei.

Noi vedem acest turneu sub două aspecte :

1) Fiind și o excursie de toată frumusețea, plimbarea sub chip de turneu a naționalei va trebui să constitue și o răsplată pentru jucătorii cari, prin strădanii, muncă neobosită și talent, și-au câștigat meritul de a fi selecționați.

2) Intrucât în general matchurile din acest turneu sunt usoare — cu unica excepție a Greciei, sunt o jucărie chiar pentru naționala B —, este bine ca în Orient să trimitem numai băeți tineri sau dintre aceia cari pe nedrept n'au fost selecționați până acum — ne gândim mai ales la Duce —, cari în felul acesta își vor însuși o bună experiență pe plan internațional, iar mâine, când vor fi chemați să apere culorile naționale în matchuri mai grele, nu vor mai avea emoțiile păguboase ale oricărui început.

După câte am auzit, cam tot acestea ar fi și principiile de care se călăuzesc aceia cărora le revine onoarea de a selecționa.

Numai că în acelaș timp, am surprins puse în circulație, ba chiar în cele două echipe din care se va forma lotul de turneu, nume de care nu se mai leagă nici o speranță, nume care au strălucit cândva, dar care astăzi au rămas doar umbre, sau, în cel mai bun caz, un capital sigur, care nu mai are nevoie să fie verificat.

Și mai cunoaștem povestea tristă și adevărată a altui turneu proectat pentru speranțe, dar ratat în mod rușinos de vedetele consacrate. Vă mai aduceți aminte de turneul baltic ?

Iată pentru ce apar rândurile acestea neîncrezătoare și grijulii.

Am vrea ca în Orient să plece mai cu seamă români, dintre aceia cari s'au distins, bine 'nțeles, fiindcă pe ei se întemeiază speranțele noastre că în curând echipa națională va fi și românească.

Numai așa se va face un serviciu adevărat footballului nostru, pe care însăși F. R. F. A. și-a propus să-l românizeze.

Numai așa se va putea răsplăti strădania câtorva români de a întrece la concurență dreaptă pe străinii, cari, totuș, mai au curs forte atât la bursa echipei naționale cât și la a acelora de club.

VIRGIL POPESCU

D. Cezar Popescu
va reorganiza comitetul de conducere al Juventusului

Anumite comportări au condus la o quasi disolvare a comitetului de conducere al grupării roș albastre.

In cursul acestei ierni domnul inginer Cezar Popescu va lucra la realizarea unui proect mai vechiu, care să conducă la reorganizarea și punerea pe baze cu totul noui a comitetului grupării.

ZECE MEMBRI... COTIZANȚI

Pentru noul comitet, președintele Juventusului va găsi zece membri, cari să poată cotiza fiecare o sumă de 40.000 lei anual.

Domnul inginer Cezar Popescu va cotiza anual 200.000 lei.

Aceste cotizații au de scop garantarea unui fond de rezervă, care să acopere eventualele deficite lunare și regia din timpul iernii.

Știrea aceasta ne face fericiți pentrucă ea arată că mai există oameni cu dragoste de sport, dispuși să susțină cu fonduri proprii un club de football.

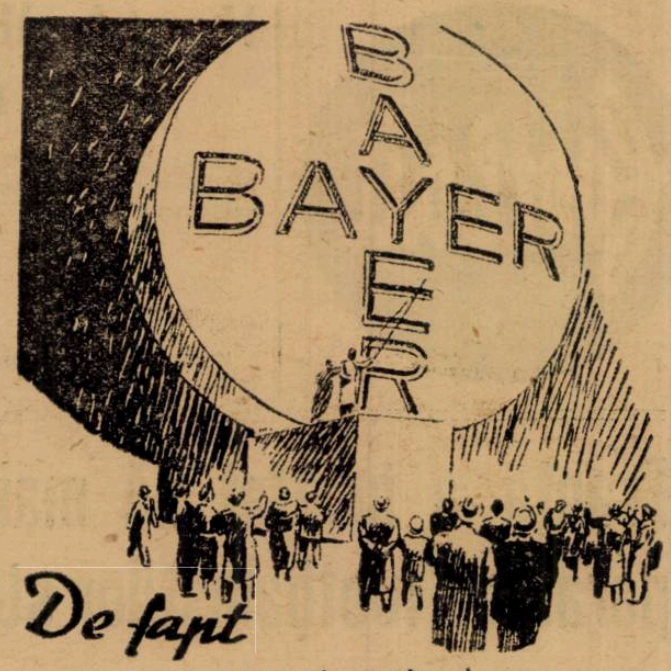

nu este atât de mare—dar **atât de vizibil** poartă fiecare tabletă Aspirin Crucea Bayer, semnul neîndoios al purității

ASPIRIN

VERITABIL NUMAI CU CRUCEA »Bayer«

La ora 14,15 în Giulești

Selecționata A a României
se antrenează în compania Kispestului numai dacă va permite timpul

Azi la orele 14,15 — dacă timpul va îngădui — selecționata A. a României va întâlni echipa maghiară Kispest pe arena din Giulești.

Dat fiind felul absolut judicios în care a fost alcătuită echipa noastră cât și valoarea unsprezecelui advers, ne putem aștepta la un match admirabil cu toate condițiunile excepțional de grele în care el se va disputa.

ECHIPA DE AZI SUPERIOARA CELEI CE NE-A REPREZENTAT LA PRAGA?

Se pune azi după amiază problema felului cum a fost alcătuită echipa națională care ne-a reprezentat la Praga și putem vedea dacă nu ne puteam duce acolo mai bine.

Intreaga apărare care va evolua azi pe arena din Giulești ne va arăta dacă la Praga am fi putut fi mai bine reprezentați.

Faptul că întreaga linie de mijlocași face parte din acelaș club este un mare avantaj pentru unsprezecele care va evolua azi în Giulești sub titulatura de echipa națională.

Cei trei clujeni se cunosc de multă vreme, sunt perfect obicinuiți unul cu altul și — fiind coloana vertebrală a echipei — îi vor putea imprima atât omogenitatea necesară cât mai ales acea combativitate care este adevărta forță a echipei din Cluj.

ADVERSARUL

Kispest, echipa maghiară, este bine cunoscută, clasificată a patra în campionatul Ungariei și socotim că nu mai are nevoe de o prezentare specială. Posedând ca toate echipele de peste Tisa o tehnică avansată în care spectaculosul este armonios îmbinat cu eficacitatea.

UN JOC FRUMOS

Matchul de azi după amiază cu tot terenul greu pe care se va disputa va fi cu siguranță un spectacol mare.

Lupta dintre tehnica oaspeților și elanul tineresc al reprezentanților noștri va fi demnă de urmărit.

Și considerând că în echipa noastră vor juca și câțiva dintre cei mai buni jucători ai noștri, putem conta că vom obține o victorie.

REUTER NU JOACA

Timișoreanul Reuter nu a venit în Capitală din cauză că nu a putut lua concediu. Locul său va fi ocupat de Mihăilescu și echipa noastră va fi următoarea:

Sadowsky — Duce, Lengheriu — Pal — Pop III, Nistor — Oprea, Mihăilescu, Baratky, Prassler, Gică Popescu.

Oaspeții vor alinia unsprezecele :

Boldizsar, Olajkar I, Ratkay, Kajdacsi, dr. Varga, Vig, Kinceses, Pali, Nemeș, Olajkar II, Déry (Horvath).

Va conduce d. Mircea Crețescu.

I. Avram, profesor de educație fizică,
va urma cursurile unei școale de antrenori de football din Londra
Românul, bursier al guvernului francez, va pleca mai întâi la Paris pentru a se specializa în educație fizică

Sportul românesc are în prezent prea puțini specialiști pentru a renunța imediat la antrenorii străini, a căror utilitate și ale căror merite rămân indiscutabile.

Totuși, odată și odată sportul nostru își va avea îndrumătorii săi technici în elementele băștinașe.

Și acest moment nu-i departe.

Băstinașii, absolvenți ai institutului de educație fizică sau simpli jucători de football, foști internaționali, sunt într'o perioadă foarte importantă: aceea în care se decid să se specializeze la una din marile scoli din Apus.

Acum câteva zile s'a vorbit de plecarea fostului internațional Jean Lăpușneanu în Anglia pentru a urma cursurile unei școale de antrenori de acolo.

Astăzi suntem în măsură să anunțăm plecarea unui alt sportiv român.

Este vorba de d. prof. I. Avram dela Liceul militar Mihai Viteazul din Târgul Mureș.

Distinsul și polisportivul profesor de educație fizică a obținut o bursă din partea guvernului francez și va pleca în curând la Paris pentru studii de specializare în domeniul educației fizice.

D. prof. Avram nu se va opri la aceste studii.

După cum ne-a informat chiar d-sa, d. prof. Avram — după terminarea studiilor la Paris — va pleca în Anglia și anume la Londra. Aici, va urma o școală de antrenori, de football și, în acelaș timp, de se va putea, va activa la unul din marile cluburi londoneze.

D. avocat I. Cosăcescu
a soluționat problema salariilor la Unirea Tricolor

Unirea Tricolor a aranjat chestiunea salariilor pe luna aceasta, astfel că jucătorii oboreni vor avea un Crăciun frumos, deși nu vor pleca în Orient.

Intr'adevăr, domnul avocat Ioan Cosăcescu — unul din membrii marcanți din conducerea grupării — a făcut drept cadou de Crăciun fiecărui jucător salariul pe luna aceasta.

Cu acest dar de Crăciun și cu turneul din Ianuarie, oborenii au soluționat definitiv problema salariilor pentru tot timpul iernii.

Football

Foot-ball-ul în ţară

Dacă timpul va permite, astăzi se vor disputa în ţară următoarele partide :

ORADEA
CAO—Crişana.

CLUJ
Victoria — Academia Agricolă.

Franţa a încetat să mai fie paradisul footballiştilor străini

Footballul francez trăeşte, în timpul de faţă, momente de extremă încordare.

Cauza este o măsură luată de ministerul muncii, prin care nu se mai permite jucătorilor străini să activeze în Franţa.

Situaţia este extrem de gravă pentru footballul galic, în care activează actualmente un mare număr de „aşi" din străinătate.

CUM A EXPLOADAT BOMBA

Despre decizia ministerului muncii nu a ştiut nimeni până în momentul, când a fost refuzată prelungirea contractului unui jucător profesionist.

Clubul Excelsior (Roubaix) a cerut prelungirea contractului jucătorului german Hiltl.

Ministerul muncii a refuzat în mod categoric această prelungire fără nici un fel de explicaţie.

Intervenţiile făcute de federaţia franceză nu au putut schimba atitudinea ministerului de resort astfel că jucătorul a rămas fără contract.

DECIZIUNEA ESTE DEFINITIVA ?

Cercurile sportive sunt extrem de îngrijorate de această stare de lucruri şi se întreabă dacă deciziunea ministerului muncii este definitivă.

Un răspuns precis la această chestiune nu se poate da încă.

Se fac însă intervenţii mari pentru a se renunţa la această măsură.

In cazul când ministerul muncii nu va reveni asupra deciziunei sale toţi aceşti jucători vor fi siliţi să părăsească Franţa treptat, treptat, în măsura în care le expiră contractele. Footballul francez a suferi o grea pierdere.

CE VA FACE BOGDAN?

Chestiunea aceasta este în strânsă legătură cu jucătorul român Bogdan plecat săptămâna trecută în Franţa.

Talentatul nostru compatriot, va mai putea să se angajeze acolo, când celor deja angajaţi li se refuză prelungirea contractelor?

Noi credem că nu şi în acest caz Bogdan are două soluţii: sau să plece în Belgia sau să se înapoieze în ţară.

Pe care din ele o va prefera?

Şi care ar fi cea mai bună?

„Vom fi fericiţi numai dacă vom juca toţi impreună"

...au declarat solidari şi dârz cei trei clujeni ai echipei naţionale

„Aş vrea să debutez . . . ca lumea", spune Pal. „Să am o extremă rapidă . . . ", doreşte Nistor. Iar Pop Vasile e fericit că poate vedea locurile de cari i-au vorbit profesorii

Nistor, Pop şi Pal

Echipa naţională a României are ca linie de mijloc compartimentul unui club.

Lucrul nu este deloc extraordinar şi nici întâlnit pentru prima oară.

Dela celebra linie cehoslovacă Colenaty, Kada, Cerveny, care a jucat ani dearândul în echipa Cehoslovaciei şi a Spartei, până la aceea formată din Pal, Pop, Nistor, au mai fost multe reprezentative naţionale prezentând această particularitate.

Dar ceiace este remarcabil în acest „caz" al nostru este că în compartimentul clujean doi componenţi au trecut numai cu câteva luni peste 20 de ani.

Şi amănuntul acesta de stare civilă este tocmai ineditul liniei.

Un compartiment adolescent, luat dintr'un club provincial situat în a doua jumătate a clasamentului şi introdus integral în echipa naţională.. într'un moment de autentică răspântie.

Ambianţa de mai sus nu s'a regăsit de prea multe ori. Şi dacă adăogăm că toţi trei sunt debutanţi în echipa naţională, lucrul apare cu totul nou.

PENTRU CLUJENI FERICIREA NU-I POSIBILĂ DECÂT COLECTIV

Iată pentru ce o convorbire cu cei trei mijlocaşi ai echipei naţionale ni s'a părut tentantă.

Şi convorbirea a fost cu atât mai plăcută cu cât cei trei băeţi mânăştureni sunt — cu toată naivitatea lor — admirabili tovarăşi de conversaţie.

— Sunteţi desigur fericiţi că aţi fost selecţionaţi în echipa naţională.

— Mai întâi să fim selecţionaţi, răspunde Pop Vasile, care se pare că este... conducătorul breslan-ului clujean.

Şi pe urmă... nu vom fi fericiţi decât dacă vom juca toţi împreună.

Altfel fiecare din noi pierde mult din valoarea personală chiar".

Admirabil spirit de solidaritate la aceşti băeţi!

Afirmaţia lui Pop Vasile garantează 100% coeziunea şi lefătura sufletească dintre cei trei mijlocaşi ai echipei naţionale.

Dacă este adevărat că lupta modernă este în funcţie de aceste însuşiri, echipa României va avea un compartiment cu desăvârşite posibilităţi de luptă.

DESPRE INTINERIREA ECHIPEI NAŢIONALE CU PRINCIPALII INTERESAŢI

Despre ce poţi vorbi acum cu un selecţionabil tânăr dacă nu despre întinerirea echipei naţionale.

Înainte însă de a începe convorbirea despre acest subiect... delicat pentru situaţia prezentă (cei trei băeţi sunt principalii interesaţi), trebue să fie remarcat faptul că Pop Vasile pare a fi purtătorul de cuvânt al lor.

— Ce puteţi să spuneţi voi despre întinerirea echipei naţionale ?

— Mai întâi că era cazul să se facă apel la jucătorii tineri, azi când majoritatea jucătorilor bătrâni sunt complet eşiţi din formă. Cred că noi, aceşti tineri, am dat destule dovezi de posibilităţile noastre.

Intre jucătorii tineri, cari au fost selecţionaţi în lotul oriental, sunt unii cari îi întrec pe unii dintre vechii titulari şi ca vlagă şi ca tehnică".

LINIA DE MIJLOC A VICTORIEI ESTE CEA MAI BUNA

Şi acum o întrebare indiscretă, lipsită poate de tact dar ce are aface aceasta când se poate lua o informaţie inedită?

— Ce părere aveţi voi despre linia de mijlocaşi a României ?

(Zâmbet timid şi încurcat, roşaţă discretă pe obrajii lui Pal).

Pop Vasile îşi ia curajul şi răspunde apoi răspicat:

„Linia de halfi a Victoriei (admirabil stil impersonal) este cea mai bună din două puncte de vedere: este tânără şi voinică (de acord) şi prezintă garanţia coeziunii. Şi dacă Felecan, care este cel mai bun fundaş al nostru nu ar fi fost operat, echipa ar fi avut o apărare foarte bună".

Observaţi cu foarte multă uşurinţă că nu sunt deloc modeşti aceşti băeţi.

Sunt însă sinceri şi de loc încrezuţi. Ceiace stă foarte bine unui tânăr jucător de fotball.

„AŞI VOI SA AM O EXTREMA CARE SA FUGA BINE..." — ESTE DORINŢA LUI NISTOR

Şi acum să trecem la chestiuni mai personale decât cele precedente.

— Ce impresie ai că eşti selecţionat în prima echipă?

— Ar fi fost mult mai uşor dacă juca şi Felecan, pentrucă mă înţelegeam foarte bine cu el.

Cred însă că voi isbuti să mă înţeleg bine şi cu Lengheriu.

Pentru mine? Aşi voi să am ca adversari numai extreme, cari ştiu să fugă bine.

Un jucător încet mă face şi pe mine să joc încet şi... prost.

Dacă însă poate fugi bine, îmi place să joc contra lui şi joc bine".

„CRED CA VOI DA SATISFACŢIE!.. ...SPERA PAL

Intrebarea a fost adresată simetric şi lui Pal, acest băiat de 20 ani cu 1.80 m. înălţime şi 75 kgr.

„Sunt bucuros. Foarte bucuros. Cred că voi da satisfacţie dar mă îngrijorează totuşi debutul. Ştii, totdeauna este bine să debutezi... ca lumea.

Imi place că joc cu Duce pe o parte pentrucă ştie şi el să... intre.

Nu cunosc jocul turcilor şi nici pe cel al grecilor; cred însă că pe partea noastră o să fie greu de trecut".

Răspuns după chipul şi asemănarea celui, care l-a rostit.

Şi fiţi siguri că pentru aripa stângă a adversarilor noştri incursiunile nu vor fi simple tururi de plăcere.

ŞI PUŢINA GEOGRAFIE SENTIMENTALA

Pop Vasile este blond. Ştiţi, desigur, amănuntul acesta. Dar că e sentimental nu-l ştiaţi până acum, cu toate că un adolescent blond, cu ochii albaştrii, nu poate fi decât sentimental.

De altfel aceasta se vede foarte uşor.

„Ştii de ce sunt fericit că plec în Orient ? Pentrucă pot să văd şi eu locurile pe cari mi le descriau profesorii când eram în şcoală.

Nici nu visam atunci că voi ajunge odată să le văd de aproape !"

Şi am fost obligat să-i dau pe urmă toate amănuntele despre Bosfor, Sfânta Sofia...

Este atât de şcolar mijlocaşul nostru centru !

Iată linia de mijlocaşi ai României.

Trei băeţi tineri, voinici, puţin naivi şi foarte entuziaşti.

In orice caz putem avea încredere în forţa lor de luptă.

Şi... e atât de reconfortant că mai poţi întâlni internaţionali fericiţi că joacă în echipa naţională pentru plăcerea de a juca.

In ultimul timp aceasta devenise un lucru atât de rar !

— n. g. s. —

Presa ungară

comentează politica de întinerire a echipei României

Confratele clujean „Tribuna" publică o notiţă pe care o reproducem mai jos în întregime pentru ca sportivii români să vadă cum privesc ungurii întinerirea echipei naţionale :

„Un ziar budapestan cunoscut prin atitudinea excesivă şovinistă acuză forurile noastre sportive de şovinism în alcătuirea echipei naţionale, spunând că sub masca întineririi echipei reprezentative a României se urmăreşte eliminarea minoritarilor din echipă şi în primul rând a ungurilor.

„Noi nu ne-am amestecat nici odată în bucătăria sportului vecinilor noştri de peste Tisa, nici chiar atunci când, dintr'un exces de reclamă, ne-au botezat câtiva jucători cu nume din pustă mândrindu-se cu ei că sunt unguri, cu toate că erau de alt neam.

„Forurile noastre sportive alcătuesc echipa, care cred ele că va fi mai potrivită pentru a înfrunta o naţională străină. Socotim că la fel procedează şi ungurii, fără să ne mai întrebe pe noi dacă suntem mulţumiţi ori nu că a fost scos din echipă cutare sau cutare minoritar. Chiar dacă am avea de spus ceva, tăcem, din bună cuviinţă.

„Faptul că ziarul budapestan critică alcătuirea echipei noastre naţionale, noi nu-o punem în sarcina şovinismului unguresc cât în aceea a lipsei de cuviinţă, care de altminteri este o caracteristică bine definită a urmaşilor lui Arpad".

STOP...

● Astăzi de dimineaţă, la ora 10, urma să se dispute pe terenul „Ciocanu" partida amicală dintre Macabi şi Adesgo.

Din cauza timpului nefavorabil însă, matchul a fost contramandat.

● Mâine seară, comisiunea districtuală ţine ultima şedinţă, după care va lua vacanţă până la 19 Ianuarie 1938.

● *Portsmouth a oferit 5.340.000 lei clubului Celtic din Belfast, pentru a-i ceda interul său dreapta G. Mc. Alinden.*

Clubul irlandez a refuzat oferta.

● *Azi la Viena selecţionata „Ostmark"-ului joacă cu „Baden", în cadrul „Cupei Federale germane",*

Districtele de football şi arbitrii au luat vacanţă

Terminându-se activitatea footballistică, districtul respectiv şi acel de arbitri, au luat vacanţă până la 15 Ianuarie.

In ce priveşte şcoala de arbitri, s'au amânat începerea cursurilor pentru la primăvară, în loc de 10 Decembrie, deoarece nu s'a primit numărul suficient de înscrieri, cerut de regulament.

FOOT-BALL

Campionatul Angliei

Leaderul Derby County
și rivalul său Everton au fost învinși simetric

Londra, 17. — Ziua de azi a campionatului englez nu a fost lipsită de rezultate surprinzătoare.

Derby County și Everton cari aveau un avans considerabil de puncte asupra restului plutonului, au pierdut amândouă, pe teren propriu, cu scoruri identice.

Dintre celelalte formații Arsenal a câștigat ușor, Liverpool a continuat seria victoriilor dispunând de Sunderland, în timp ce Brentford a pierdut din nou, ca și Birmingham și astfel au rămas amândouă în coada clasamentului având câte 14 puncte fiecare.

In fruntea tabelei s'a produs o singură modificare: Liverpool a trecut în locul 3 — după Derby County și Everton — având 23 de puncte. In ordine urmează Wolverhampton, Middlesbrough și Charlton cu câte 22 de puncte, etc.

REZULTATELE:

LIGA I

Arsenal-Stoke City 4:1.
Aston Villa - Leeds United 2 : 1.
Blackpool-Birmingham 2:1
Manchester United-Brentford 5 : 2.
Middlesbrough-Derby County 4 : 1.
Charlton Athletic - Everton 4 : 1.
Grimsby Town - Leicester City 6 : 1.
Huddersfield-Preston North End 3 : 0.
Portsmouth-Chelsea 2 : 1.
Liverpool-Sunderland 3:2.
Wolverhampton-Bolton 1:1.

LIGA II

Blackburn Rovers-Plymouth Argyle 4 : 0.
Bradford - Westbromwich 4 : 4.
Bury-Tottenham Hotspurs 3 : 1.
Fulham - Sheffield United 1 : 2.
Manchester City - Norwich City 4 : 1.
Millwall-Luton Town 2 : 1.
Sheffield Vednesday-Burnley 4 : 1.
Newcastle United-Swansea Town 1 : 0.
Coventry City - Tranmere Rovers 2 : 1.
Southampton-Westham United 2 : 1.
Chesterfield - Nottingham Forest 3 : 1.

LIGA SCOȚIANA

Arbroath-St. Johnstone 3:1.
Celtic-St. Mirren 3 : 2.
Partick Thistle-Falkirk 5:2.
Hamilton Academicals-Hearts 3 : 2.
Clyde-Kilmarnock 4 : 1.
Motherwell-Hibernian 3:2.
Queen of South - Wueens Park 3 : 2.
Raith Rovers-Albion Rovers 1 : 1.
Rangers-Aberdeen 5 : 2.
Third Lanark - Ayr United 3 : 2.

ȘOȘONI și GALOȘI TRETORN, RIGA și NOKIA
Marfă proaspătă
Depozit general, vânzarea cu prețuri de fabrică, magazinele
INTREPRINDERILOR **GRIGORE ALEXANDRESCU** S.A.
BUCUREȘTI : Strada Oituz 19, Șepcari 18, Calea Moșilor 323 și Calea Griviței 177 (sub Hotel Traian).
PROVINCIE : Constanța, Strada Ștefan cel Mare 27, Bazargic și Topoloveni. 2700

Știri

● *Internaționalul italian Meazza complect însănătoșit își va face reintrarea azi.*

● *ECHIPA cehoslovacă Kladno întreprinde un lung turneu în Africa de Nord și Luxemburg.*

● *SPARTA din Praga va juca la 26 Februarie la Bruxelles cu Diables Rouges. Și acest match, va fi jucat pentru deslegarea lui Raymond Braine.*

● *M. L. Sz. — Federația ungară — intenționează să angajeze un antrenor englez.*

● *FERENCVAROS joacă azi la Zagreb cu H.A.S.K., iar Miercuri la Borovo cu Bata.*

SIGMARGYL
MEDICAMENT PE CALE BUCALA
ANTI-SIFILITIC
Trimite gratuit la cerere, literatură,
AGENȚIA SIGMARGYL
Str. Principatele Unite 14, București I
1100 La farmacii și droguerii.

O poveste cu un suporter și un fluer

Când ții cu orice preț
ca favoritul să nu piardă
rișți să fii dat afară de pe teren și să nu mai vezi nimic

Săptămâna trecută s'a petrecut în Anglia — mai precis la Grays — o întâmplare puțin obicinuită cu ocazia unui match de football — dintre Grays Atletic și echipa depourilor echipagiilor flotei.

Desigur că suporterilor Grays-ului nu le-ar fi convenit de loc ca echipa lor să fie învinsă și atunci, unul dintre ei a găsi o ingenioasă stratagemă pentru a-și feri favoritul de un eșec.

Iată cum a procedat ingeniosul suporter: cu un fluer al cărui sunet era asemănător celui al arbitrului jocului, el fluera de câte ori echipa sa se afla în dificultate.

„Stratagema" a prins de două ori când, adversarii s'au oprit crezând că fuseseră penalizați de arbitru.

Dar imediat, vicleșugul a fost descoperit, conducătorii grupării Grays au organizat o adevărată vânătoare în tribună după vinovat.

Ascuns în vre-un colț oarecare, acesta a rămas însă nedescoperit și tăcut.

După ce ambele echipe înscriseseră câte trei puncte el își începu din nou... activitatea.

De data aceasta însă a fost descoperit; fluerul i-a fost confiscat, iar el dat afară de pe stadion.

Se pare că de aci înainte dirigenții lui Grays își vor perchiziționa suporterii la intrarea în arenă.

Campionatul în Europa

ITALIA

Etapa 11-a a campionatului italian, programează următoarele matchuri :

Milan — Liguria.
Novara — Juventus.
Lazio — Triestina.
Bologna — Lucchese.
Livorno — Modena.
Bari — Roma.
Genova — Napoli.
Torino — Ambrosiana.

CEHOSLOVACIA

Etapa 10-a a campionatului cehoslovac programează pentru azi următoarele matchuri:

V. Zizkov — Bata.
Sparta — Bratislava.
Liben — Slavia.
Pardubice — Nachod.
Kladno — Zidenice.
Sl. Ostrava — S. K. Plzen.

OSTMARK

Un singur match se joacă pentru campionat la Graz:

Grazer S. K. — W. W. Neustadt.

UNGARIA

In cadrul campionatului ungar se dispută o singură partidă:

Zuglo — Nemzeti.

Admiterea Franței în...

„Cupa Europei Centrale?
Practic este imposibil...
Cupa internațională?
Poate. Dar nu fără obiecțiuni"...
Cum privește presa franceză această problemă

Am anunțat acum câteva zile că ziarele franceze cred a ști că în urma conferințelor de la București ale comitetelor cupelor C. E. C. și cupei Internaționale, Franța va fi invitată să participe la aceste competițiuni.

In ziarul francez L'Auto sosit azi în capitală, d. Jacques de Rysmick discută punctul de vedere al Franței în această chestiune.

Redăm mai jos în întregime articolul confratelui nostru parizian:

„Suntem informați că Franța va fi invitată să participe la Cupa Europei Centrale și Cupa Internațională. Această informație nu a rămas fără ecou, căci F. C. Soschaux și R. C. Paris s'au și oferit să reprezinte footballul francez în Mitropa-Cup. Desigur o ofertă prematură...

PERIOADA IN CARE SE DISPUTA C. E. C.-UL NU CONVINE

Să discutăm posibilitățile noastre — în caz că vom fi invitați — în cupa continentală rezervată cluburilor.

Dela început trebue să punem o problemă : două cluburi franceze vor putea ele să participe la C. E. C. care, repetăm, se desfășoară din Iunie în Septembrie, deci în cea mai mare parte în timpul vacanței noastre ?

Noi credem că nu. Cluburile franceze nu vor putea să opună la această epocă decât echipe obosite cari tocmai au terminat de jucat un întreg sezon oficial, durând nouă luni încheiate, în care timp au jucat o mulțime de matchuri oficiale. Toate aceste cluburi, odată Iunie venit, nu așteaptă altceva decât un repaos binemeritat.

Să nu uităm că în celelalte țări cari iau parte la C. E. C. dispun, în timpul iernii, de o vacanță de o lună și jumătate, în timp ce la noi se joacă din Septembrie până în Iunie fără întrerupere.

Deci este o imposibilitate materială ca cluburile noastre să poată participa la C. E. C.

OBIECȚIUNI PRIVIND CUPA INTERNAȚIONALA

In spiritul dirigenților noștri dacă le-ar fi făcută vreo invitație aceasta nu va fi decât în ceeace privește Cupa Internațională, cu alte cuvinte ea nu s'ar adresa decât echipei noastre naționale.

Cu privire la acest subiect iată ce ne-a declarat d. Jules Rimet:

Viitorul birou federal va determina atitudinea de luat în caz când vom fi solicitați. Nu cunosc în prezent detaliile acestei competițiuni dar a priori nu mi se pare imposibil să luăm parte în cazul când vom fi solicitați".

Cu toate acestea nu vor lipsi obiecțiuni împotriva realizării acestui proect chiar în sânul comitetului federal.

Se știe că exigențele unui calendar internațional prea încărcat până acum au constrâns federația să limiteze numărul matchurilor echipei noastre naționale la 5 pe sezon. Or în caz când am accepta să intrăm în cupa internațională am avea în plus 8 matchuri internaționale.

Și nu trebue nesocotit faptul că vom trebui să continuăm relațiunile noastre cu federațiile cu cari ne întâlneam în mod obicinuit și cari nu fac parte din cupa internațională cum sunt: Belgia, Olanda, Germania, Anglia, etc.

Se poate vedea de aci că problema este destul de complicată, căci celelalte federații — Ungaria, Elveția, Italia, etc. — pot juca până la 10 matchuri internaționale pe sezon.

De altfel problema participării Franței la această competiție se pune încă dela retragerea Elveției, dar a fost împiedicată de obiecțiunile de mai sus.

Se va întâmpla acelaș lucru și de data asta, când proectul va fi pus la vot?

CARE E REALITATEA ?

S'a văzut din declarația d-lui J. Rimet că oficialitatea franceză nu ar face o opoziție serioasă în cazul când ar fi invitată să participe la cupa Internațională. Numai invitația să fie făcută...

Cât privește C E. C.-ul oferta făcută de cele două cluburi franceze este o dovadă de dorința vie ce-o au cluburile din Franța să participe la această competiție. Obiecțiunile redactorului ziarului parizian sunt de ordin pur teoretic și se vede că cluburile își pot asuma răspunderea de a face față obligațiunilor necesare. Și având în vedere beneficiile materiale se poate prevede că federația va accepta și această eventuală ofertă.

Un mare joc austriac azi la Băneasa Trap

La Băneasa Trap continuă un mare joc austriac. Premiul inițial este de 135.390 lei. Cum es prevede mare animație la acest pariu, este probabil ca premiul final să depășească 200.00 de lei. Jocul începe cu a doua alergare, premiul Ella Burnett. Reprizele premiului Earl Todo contează ca alergări separate.

EXISTA O METODA DE A CAȘTIGA LA CURSE?

Este bine să se profite l. angajarea pariurilor și de cunoștințele specialiștilor, înțelegând prin acestea, presa, antrenori, jockey, în general toți aceia care trăesc pe hipodrom.

INDICAȚIILE PRESEI

Sunt unii cai indicați de toată presa ca singurii în stare să câștige. Evident că ei vor fi cei mai jucați și deci cota pe care o vor raporta, va fi minimă. In acest timp, ceilalți concurenți, vor da niște sume simțitor w'cate in caz de victorie.

Ultimele curse și in special ultima, dau totdeauna favoritului o cotă destul de mare, deoarece fiecare jucător se gândește cum să-și refacă pierderea și fug totdeauna dela calul cursei.

Fiind stabilit — prin statistici — că presa indică bine odată din trei este bine să se țină seama de acest lucru și să se urmărească in consecință.

Dacă in 2 sau 3 curse au ieșit outsideri, in cealaltă vine deli sine rândul favoritului să câștige. Este bine ca jucătorul să țină seama și de acest lucru.

O altă metodă recomandabilă este și aceea de a se juca plasat primul favorit al presei, din două puncte de vedere.

1) Presa indică 60% plasat și numai 30—40% câștigător .

2) Jocul plasat asigură mult mai mult reușita, decât cel câștigător.

Ar urma deci ca să se joace numai plasat.

Da! Dar trebue ca selecționarea elementelor să se facă cu foarte multă atenție.

Afară de asta nu e bine să se aplice această metodă chiar în toate cursele. Acolo unde calul ales este net favorit și mai mult de 5 partanți in cursă, este mai preferabil a se risca 100 fr. plasat, decât 40 fr. câștigător.

JOCUL „A CHEVAL"

Sunt foarte mulți jucători care riscă o miză câștigător și 3 plasat — à cheval. Acest sistem este criticabil, deoarece in cazul că la sosire calul nu vine decât plasat, beneficiul este simțitor redus de acoperirea mizei pariate pe câștigător.

PARIURI DUPA JOCKEY ȘI ANTRENORI

Pentru cei care au oroare de calcule și rationamente este indicat a juca după jockey, căci este stabilit — tot prin statistici — că o cravașă bună câștigă o montă din patru. Grație sistemului, energiei in susținerea calului, curajului, sângelui rece, etc., ei reușește să suplinească anumite deficiențe ale calului.

Tot pentru această grupă de jucători recomandăm să urmărească antrenorul cu cei mai mare număr de victorii recente, deoarece reese din aceasta că pensionarii săi sunt in formă.

Mai recomandăm deasemeni să se ține seama dacă un concurent a fost inscris in mai multe curse ale aceleași reuniuni, de angajamentul pe care-l preferă, deoarece proprietarul sau antrenorul său îi acordă o șansă tocmai in acea cursă.

Din cele expuse mai sus rezultă că sunt mai multe sisteme de a juca:

1. După indicațiile presei.

2. Favoritul jucat o sumă mai mare in plasă.

3. După jockey și antrenori.

CAPITALUL UNUI JUCATOR

Un alt capitol important la jocul de curse este și acela care privește capitalul cu care se prezintă un jucător.

Dacă se începe jocul cu un capital redus șansele de a pierde sunt mult mai mari. Inceputul fiind defavorabil din cauze independente de voința jucătorului, tată resursele terminate inainte chiar de a incepe lupta.

Prudența — care este mama înțelepciunii — recomandă ca fiecare parior să aibă un capital de rezervă, pe care să-l intrebuințeze numai in cazuri extreme.

Jucătorul trebue totdeauna să selecționeze cursele in care joacă. Șansa de a câștiga este totdeauna in raport invers cu pariurile câștigate.

Eliminați deci dintr'o reuniune cursele de vânzare, și alergările deschise băeților de grajd, căci in aceste curse elementele de conducere ale unui jucător sistematic sunt foarte reduse.

Selecționați caii și pentru aceasta nu este nevoie să vă bateți prea mult capul, deoarece au avut grijă redactorii de specialitate să o facă inaintea pariorilor.

SCURTE CONCLUZII

In concluzie, deci trebue adoptat sistemul demonstrat mai sus, de a juca plasat care, in cele mai multe cazuri, dă beneficii mai mici dar mai sigure.

Fugiți cât mai departe de „speculații" căci acestea sunt moartea jucătorilor de curse.

După „Je sais tout".

Alergările de trap

BANEASA TRAP;

Ziua 24-a Miercuri 21 Decembrie

— PROGRAM DEFINITIV —

Premiul FINE GIRL
Condiție (1/1) — 13.000 lei
2080 Daisy Worthy
2100 Furor, Primăvara
2120 Tais
2140 Holló, Aluniș, Candriu, Vrăjitor, Măgura
2160 Bețiv
2180 Adda Worthy, Natașa
2220 Dorka
2240 Petruș

Premiul FLAMBO
Condiție (1/5) — 15.000 lei
1720 Redea, Domnica, Busuioc
1740 Curier, Legionar, Vuet, General Worthy, Spic
1760 Kamaa, Sonia Worthy, Sonora, Duda, Champion jr.
1780 Centaur, Benito H. P., Lăcrămioara
1900 Hercegnó

Premiul FIRPO
Condiție — 13.000 lei
1700 Mohor, Florita
1720 Inel, Luța
1740 Domnica, Dorka
1760 Coconaș, Pacahantos, Leu. Poenița
1780 Kamaa, Voevodul Tiganilor
1800 Wodka, Peter Worthy, Peceora, Luntraș

Premiul FOXEY
Performanță — 15.000 lei
2120 Zvon, Zenit
2140 Bețiv
2160 Busuioc, Vuet, General Worthy, Durdulia, Mura. Domnița Harry
2180 Pinkerton, Handicap
2200 King Worthy, Duda. Champion junior, Eftin
2220 Lăcrămioara
2260 Cupidon, Ninon, Brebenea

Premiul FELICITY
Handicap — 15.000 lei
1700 Dona Worthy, Snieioc, Luța
1720 Jeles II, Zgomot, Livada
1740 Dorna, Redea, Domnica Bunel, Pikaver
1760 Dolly Worthy, Rugina, Sonia Worthy
1780 Coconaș, Pacahantos, Voevodul Țiganilor
1820 Luntraș

Premiul FANTOM
Handicap — 11.500 lei
2100 Dame Wilton, Ivan, Luminița, Valmaș, Mărțoaga, Crăiasa, Lin, Kirasa, Desiș
2120 Valona, Dor de Ducă
2140 Comoara, Harry Boy
2160 Luna, Fludul, Furor
2180 Dudu Gordon, Pan Worthy, Peter Gordon, Igen
2200 Oborean, Dâmb, Va-ta, Sorana, Lăncia
2220 Tais
2240 Zvon

Amanajamente speciale la hipodromul Băneasa Trap

Pentru sezonul de iarnă, impotriva frigului la Băneasa Trap s'au făcut speciale amenajări. Bufetul va fi bine incălzit și s'au luat toate măsurile pentru ca publicul să fie ferit de rigorile gerului.

AZI LA BANEASA TRAP

ALERGARI ATRACȚIOASE

Vor participa câteva din vedetele turfului. Antrag, Hanibal II, Champion, Sam Worthy și Valentino se întâlnesc în premiul Eventide. Reprizele premiului Earl Todd veritabile șarade. Program bun

Reuniunea de azi dela Băneasa Trap conține un program ales. Varietatea loturilor, buna lor alcătuire precum și calitatea concurenților sunt indiscutabile garanții de succes.

PREMIUL EVENTIDE O CURSA DE REALA ATRACȚIE

Piesa de rezistență a programului o constitue premiul Eventide.

Vor alerga in această cursă o seamă din vedetele consacrate ale turfului cum sunt Antrag, actualmente in mare formă, Hanibal II, câștigător de Derby, Champion, Sam Worthy și Valentio. Adică elemente cu remarcabile state de serviciu cari vor prilejui o cursă realmente atractioasă.

HANDICAPURI BINE ALCATUITE

Handicapurile fiind bine alcătuite constituesc și ele probe de succes. Astfel reprizele premiului Earl Todd sunt veritabile sarade.

RESTUL PROGRAMULUI

De remarcat deasemeni premiul Emphatic și premiul Emma Arion.

In prima alergare vom revedea pe Jeannine Worthy în compania unor fondiști verificați.

Premiul Emma Arion beneficiază de participarea unor iepe de trei ani cari știu să meargă cum sunt Natașa. Adda Worthy și Dorka.

FAVORITII NOȘTRI

PREMIUL EMMA ARION

In lupta finală vor conta probabil Natașa. Adda Worthy și Dorka.

Dorka deși este in mare formă la 40 de metri pare in situație de inferioritate față de Natașa. Adda Worthy va fi insă foarte periculoasă pentru pensionara lui Cercasov.

Indicăm: NATASA, *Adda Worthy.*

PREMIUL ELLA BARNETT

Tufănica are de partea ei forma publică.

Fiica lui Ossory a reușit câteva comportări excelente. Mohor îi va fi un prețios auxiliar. Deaceea credem că va dispune de Poenița la 20 de metri.

Indicăm: GRAJDUL STEREA, *Poenița.*

PREMIUL EGAN

O cursă foarte grea. Prin impresie desprindem pe Fama, Dolly Worthy și Colina. Fără greșeli, pensionara lui Corol este preferabilă. Fama care își revine va fi periculoasă. La fel Colina.

Indicăm: DOLLY WORTHY, *Fama,* Colina.

PREMIUL EDNA LEE

Spic a concurat in progres ultima oară. Sursul a marcat o valoare excelentă. Totuș dacă Dona Worthy mișcă, credem că va dispune de sur.

Indicăm : DONNA WORTHY, *Spic.*

PREMIUL EMPHATIC

Jeannine Worthy are o bună șansă. Faptul că a fost accidentată ultima oară ne obligă să formulăm rezerve formale. Normal ar fi insă ca să dispună de Anny Worthy și Cupidon.

Indicăm: JEANNINE WORTHY, *Anny Worthy,* Cupidon.

REPRIZA INTAIA A PREMIULUI EARL TODD

Cu șansă se prezintă Ostaș și Comoara. Ultima traversează o perioadă de radicală transformare. Se află in plin progres. N'ar fi exclusă o nouă victorie a ei. Ostaș care deține o condiție inaintată va fi redutabil.

Mai reținem pe Dor de Ducă.

Indicăm : COMOARA, *Ostaș,* Dor de Ducă.

REPRIZA A DOUA A PREMIULUI EARL TODD

Furor, Fudul și Dudu Gordon sunt cai cursei. Furor ne-a plăcut cum a fugit acum o săptămână. Il socotim capabil să dispună de Dudu Gordon la 20 de metri.

Indicăm : FUROR, *Dudu Gordon,* Fudul.

PREMIUL EVENTIDE

Favorita noastră este Edith. Pentru ea Valentio și Hanibal II vor fi adversari primejdioși.

Indicăm : EDITH, *Valentio,* Hanibal II.

Programul alergărilor

Premiul EMMA ARION
Condiție (1/2) — 13.000 lei

Fudul	2100	0
Zenit	2120	0
Tais	2120	Pavlic
Ghimp	2140	Slobozenco
Candriu	2140	Gaidaev
Vrăjitor	2140	0
Adda W.	2160	Corol
Betiv	2160	Fischer
Natasa	2160	Cerkasoff
Dorka	2200	Grünwald
Petruș	2220	0

Premiul ELLA BURNET
Condiție — 11.500 lei

Zenit	1700	0
Mohor	1720	Crotenco
Geisha	1720	A-sky
Spic	1740	0
Vrăjitor	1740	0
Tufănica	1760	Gaidaev
G-ral Worthy	1780	0
Mura II	1780	0
Aventurier	1780	Popa
Handicap	1780	0
Poenița	1780	I. Szabo
Busuioc	1800	0
Sorvaneț	1820	0
Legionar	1820	0
Petruș	1820	0
Lăcrămioara	2140	0
Ninon	1900	0
Brebenea	1900	0

Premiul EGAN
Handicap — 15.000 lei

Friederike	2100	Crainic
Pacahantos	2120	Ghinea
Dolly W.	2120	Corol
Coconaș	2240	0
Kismet	2140	Tassopol
Rugina	2140	0
Fama	2160	Bordei
Colina	2160	I. Szabo
Oswalda	2160	Pavlic
Talaz	2160	D-trescu
Luntraș	2180	0
Kanada	2200	Gaidaev
Bajadere	1700	0

Premiul EDNA LEE
Handicap — 11.500 lei

Luța	1700	0
Donna W.	1720	Gaidaev
Bravo	1720	0
Puica	1720	D-ra. Crist
Finkerton	1720	0
Spic	1720	Gram
Florita	1720	0
Elixir	1740	0
Sniejoc	1740	0
Jeles II	1760	Strejeniuc
Bunel	1760	Dobrescu
Aventurier	1760	0
Natasa	1760	0
Brad	1760	0
Dorna	1780	Pavlic

Premiul EMPHATIC
Condiție (1/20) — 18.000 lei

Pacahantos	2100	0
Coconas	2100	Fischer
King W.	2100	0
Iereșca II	2120	Gram
Cupidon	2120	Pavlic
Jeanine W.	2120	Cerkasoff
Rugina	2120	0
Pleava	2120	0
Talaz	2140	0
Luntraș	2140	0
Kundry	2140	Bordei
Viziru	2140	0
Anny W.	2140	Corol
Pock	2140	0
Blondella	2160	Popa
Nation	2160	Gaidaev
Pai	2180	0
Ducesa	2180	0
Uța	2180	0

Premiul EARL TODD
Handicap — 11.500 lei
Repriza I-a

Valmaș	1700	Tănăsescu
Voevod	1700	A. Bota
Kirasa	1700	Gaidaev
Comoara	1720	Fischer
Desiș	1720	Ghinea
Dor de Ducă	1760	Slobozenco
Ostaș	1780	Pavlic
Arvuna	1780	Crainic
Peter Gordon	1800	Corol
Sorana	1800	A-sky
Igen	1800	Dobrescu

Premiul EARL TODD
Handicap — 11.500 lei
Repriza II-a

Lin	1700	I. Szabo
Valona	1740	D. Pavel
Harry Boy	1760	Ghinea
Furor	1780	A. Bota
Fudul	1800	Slobozenco
Dudu Gordon	1800	Gaidaev
Primăvara	1800	0
Lancia	1800	Fischer
Oborean	1820	Voronin
Dâmb	1820	A-sky

Premiul EVENTIDE
Record — 18.000 lei

Duda	1700	I. Szabo
Curier	1720	0
Coconas	1720	0
Dolly Worthy	1720	0
Kamaa	1720	0
Peter Worthy	1720	0
Sonia Worthy	1720	0
Edith	1740	Fischer
Cupidon	1740	0
Talaz	1740	0
Pleava	1740	0
Ninon	1740	0
Jarvis	1740	0
Viitor	1760	0
Rosalinde	1760	x
Wodka	1760	0
Valențio	1760	Crainic
Pai	1760	0
Nation	1760	0
Ideal	1760	0
Viziru	1760	0
Guardian G.	1760	0
Hannibal II	1780	Gaidaev
Theodora	1780	Bordei
Champion	1780	Ghinea
Sam Worthy	1780	Corol
Uta	1780	0
Bajadere	1800	0
Gretelbub	1800	0
Antrag	1820	Grünwald

PRONOS TICURILE PRESEI

ZIARELE	Premiul Emma Arion	Premiul Ella Burnett	Pr. Egan	Pr. Edna Lee	Pr. Emphatic	Pr. Earl Todd (Repr. I)	Pr. Earl Todd (Repr. II)	Pr. Eventide
Universul Sport	Natașa Adda W.	Gr. Sterea Poenița	Dolly W. Fama	Dona W. Spic	Jeannine W. Anny W.	Comoara Ostaș	Furor Dudu Gordon	Edith Valențio
Gazeta Sporturilor	Natașa Candriu	Gr. Sterea Geisha	Kismet Pacahantos	Spic Donna W.	Jeannine W. Anny W.	Comoara Ostaș	Harry Boy Lancia	Hannibal II Valențio
Semnalul	Adda W. Natașa	Tufănica Poenița	Oswalda Kanada	Jeles II Bunel	Jeannine W. Anny W.	Ostaș Peter Gordon	Furor Lancia	Edith Duda
Universul	Natașa Dorka	Geisha Mohor	Fama Colina	Dona W. Kanada	Jeannine W. Anny W.	Ostaș Comoara	Furor Dâmb	Valentio Duda
Curentul	Natașa Dorka	Poenița Tufănica	Kanada Colina	Spic Puica	Jeanine W. Nation	Ostaș Comoara	Oborean Dâmb	Antrag Haniba II
Ordinea	Natașa Dorka	Tufănica Geisha	Pacahantos Kismet	Jeles II Bunel	Jeannine W. Nation	Arvuna Desiș	Fudul Lancia	Hanibal II Duda
România	Dorka Adda W.	Tufănica Mohor	Pacahantos Dolly W.	Bunel Luța	Anny W. Jeannine W.	Comoara Ostaș	Dâmb Oborean	Duda Antrag
Seara	Natașa Dorka	Tufănica Geisha	Pacahantos Kismet	Jeles II Bunel	Jeannine W. Nation	Arvuna Desiș	Fudul Lancia	Hanibal II Duda
Timpul	Natașa Dorka	Tufănica Poenița	Fama Colina	Spic Dona W.	Jeanine W. Anny W.	Comoara Ostaș	Furor Dudu Gordon	Valentio Edith
Cei mai indicați	Natașa 7 Adda W. 1 Dorka 1	Tufănica 5 Gr. Sterea 2 Geisha 1 Poenița 1	Pacahantos 3 Fama 2 Dolly W. 1 Kanada 1	Jeles II 3 Spic 3 Dona W. 2 Bunel 1	Jean. W. 3 Anny W. 1	Comoara 4 Ostaș 2 Arvuna 2 Peter G. 1	Furor 4 Fudul 2 Dâmb 1 Harry Boy 1 Oborean 1	Hannibal II 3 Edith 2 Valentio 2 Antrag 1 Duda 1

ȘTIRI

• ALERGĂRILE încep azi la Băneasa Trap la ora 13.30.

• EVENTUL va funcționa în următoarele curse: Intâia cu a doua (Premiile Emma Arion și Ella Burnett), a treia cu a patra (Premiile Egan și Edna Lee), a patra cu a cincea (Premiile Edna Lee și Emphatic) și a șasea cu a șaptea (Reprizele premiului Earl Todd).

• DIN CAUZĂ marelui număr de concurenți, premiul Earl Todd care se dispută azi la Băneasa Trap s'a împărțit în două reprize.

• IN CURSUL săptămânei viitoare vor sosi în țară trăpașii importați din America de d. I. Matak.

Activitate laborioasă la Băneasa Trap

Eri, consiliul superior zootehnic a ținut ședință. Cu această ocaziune s'au distribuit datele pentru anul viitor.

Trapului i-au fost rezervate 108 date.

Desigur un important număr de reuniuni care va putea satisface nevoile trapului românesc. Iată aceste date:

IANUARIE
1, 6, 8, 15, 22, 24, 29.

FEBRUARIE
2, 5, 12, 15, 19, 22, 25, 26.

MARTIE
1, 4, 5, 8, 11, 12, 15, 18, 19, 22, 25, 26, 29.

APRILIE
1, 2, 5, 9, 11, 15, 19, 22, 26, 29.

MAI
1, 3, 6, 10, 13, 17, 20, 24, 27, 29, 31.

IUNIE
3, 7, 10, 14, 17, 21, 24, 28.

IULIE
1, 5, 8, 12, 15, 19, 22, 26, 30.

AUGUST
6, 13, 15, 20, 27, 29.

SEPTEMBRIE
2, 8, 9, 13, 16, 20, 23, 27, 30.

OCTOMBRIE
4, 7, 11, 14, 18, 21, 25, 28.

NOEMBRIE
1, 4, 8, 11, 15, 18, 21, 25, 26, 29.

DECEMBRIE
1, 3, 6, 10, 17, 24, 26, 27, 31.

Licențele pentru cursele de trap din anul 1939

Eri comisiunea de licențe a societății hipice române, formată din d-nii: G. Ciolac, membru in comitet, A. Colocoff și S. Dellaporta, comisari, a examinat și soluționat cererile de licență pentru anul viitor.

S'au acordat următoarele licențe:

AMATORI

Abramov Xenia, Abăluță M., Adem G., Brânzea I., Burillianu Niky Mihail, Georgescu Emil, Ionescu N., Krukovsici V., Matak I., Pântecan M., Stelescu G., Stoppa M., Trifu I., Tulcianov I., Vassal Aimée de.

ANTRENORI ȘI CONDUCATORI

Andreievski V., Alimov M., Adamov Gr., Borisiac P., Crotenco I., Crainic G., Christodorescu Cleo, Comarnitki Fr., Corol S., Dumitrescu C. (numai cai proprietate), Dobrescu D., Gaidaev N. (cu avertisment), Ghinea Gh., Grünwald L. (cu avertisment), Gavrilescu Gh. (numai cai proprietate), Gram G. (cu avertisment), Ionescu Gh. (numai cai d-nei E. Ionescu) Marcu B., Marcu J., Marcencco E., Motea M. (numai cai proprietate), Popa T., Podoleacov Al., Pavlic M., Romaniuc I., Sumarocov A., Szabo I., Slobozenco C., Terehov N., Tassopol T., Trifulescu V., Voronin F., Zabelin I. Bota

CONDUCATORI

Buligă T., Cercasov N., Szita K., Weich Em.

APPRENTIS

Brailovski A., Buligă C., Catană V., Mikes E., Marșolescu I., Moldovan I., Ilie P., Litviniuc I., Strijiniuc M., Szabo A., Zonticov A., Giesel

Comitetul alergărilor societății hipice române de trap aduce la cunoștința persoanelor care au solicitat licențe pe anul 1939 fără a prezenta fotografiile cerute, că nu li se vor rezolva cererile până când nu vor depune aceste fotografii.

Antrenorii cari au solicitat licențe pentru apprentis cari in anul trecut erau in serviciul altor antrenori, vor trebui să înainteze la secretariat deslegarea apprenti-ului respectiv dela vechiul antrenor, fără de care cererea nu va fi rezolvată.

Persoanele cărora li s'au aprobat licențele vor trebui să achite taxa respectivă și să ridice licențele cel mai târziu până la 30 Decembrie 1938. In caz contrar, nu vor putea conduce nici intra pe câmpul de curse chiar din ziua de 1 Ianuarie 1939.

Monument, vândut pentru cursele din Irlanda

Calul ducelui de Mailborough, *Monument,* care a câștigat anul trecut la Kimpton „Great Jubilee Handicap" și la Epson „Cororation Cup", a fost vândut și va părăsi grajdul căpitanului C. Boyd Rochfort pentru a fi alergat in Irlanda.

INDICAȚIILE NOASTRE

Pr. Emma Arion: Natașa, Adda Worthy.
Pr. Ella Burnett: Grajdul Sterea, Poenița
Pr. Egan: Dolly Worthy, Fama.
Pr. Edna Lee: Dona Worthy, Spic.
Pr. Emphatic: Jeannine Worthy, Anny Worthy.
Pr. Earl Todd (Repr. I): Comoara, Ostaș.
Pr. Earl Todd (Repr. II): Furor, Dudu Gordon.
Pr. Eventide: Ediht, Valentio

Oricum va fi vremea

Astăzi se aleargă ultima cursă a anului

D-tru Niculescu, Chira, Troncea, Stăncuț și Oiță, favoriții alergării. Un record de înscrieri care asigură o cursă plină de interes

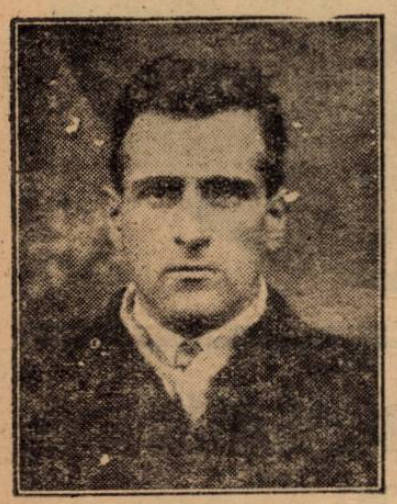

NICOLAE CHIRA

Astăzi, în ciuda vremii, se va alerga cursa de închidere a anului ciclist 1938.

Hotărârea de a se alerga și pe o astfel de vreme pare oarecum.., eroică și, firește, că și proba va avea un caracter tot... eroic.

Dar asemenea probe, „ciclo-cross"-urile ca și „cross-country"-urile, care se desfășoară până toamna târziu, pe orice vreme, sunt competițiuni care, prin însuși felul lor de a fi, sunt sortite să formeze elementele, să le obicinuiască, să înfrunte orice intemperii.

Pentruca ciclismul, și în special această ramură a lui: cursele de „cross-ciclo-pedestru", au, dincolo de latura sportivă, și o însemnătate a lor particulară superioară, ele fiind foarte utile în cazuri excepționale.

Cursele acestea formează indivizii, îi obișnuește cu goana pe orice timp, îi oțelește.

Fără să mai amintim că în armată instrucția se face pe orice vreme, tocmai spre a ne pregăti pentru clipe excepționale, și sporturile, în majoritatea lor, au, pe lângă partea distractică, și un scop final bine determinat: formarea de inși, gata oricând.

Tot așa și proba de astăzi, probă de închidere a anului, n'a fost amânată, nu s'a renunațt la desfășurarea ei, tocmai pentru că are de scop să arate că un sportiv trebuie să știe să alerge pe orice vreme. Pe soare, pe vânt, ploaie, zăpadă, noroi, viscol sau arșiță.

Să le înfrunte pe toate, printr'o pregătire specială și rațională, care totuși să nu-i dăuneze.

Iată dece cursa de astăzi se aleargă.

O LUPTA INTERESANTA

93 de participanți.

O cifră record, care amintește de o mare competițiune defunctă, și care învederează că aceste probe au prins, iar în primăvară vor înregistra și mai multe adeziuni.

O acțiune plină de interes și pe care o aplaudăm, ea constituind „laboratorul" din care vor eși acei ce vor îngroșa, mâine, rândurile vedetelor.

Cele două probe de până acum au dat la iveală câteva elemente care promit mult, ca: Troncea, D-tru Niculescu, Chira Niculae, Stăncuț, Oiță, Sabo, Șerbănescu și alții.

Din rândurile celor enumărați mai sus avem doi învingători: D. Niculescu și Troncea, iar ceilalți, sunt ocupanți locurilor de onoare în cele două curse de până acum.

E interesant de văzut care din ei își va înscrie numele la punctul întâi al clasamentului. Troncea, Chira, D. Niculescu, Stăncuț, Oiță sau... poate vreun ilustru necunoscut.

Căci, să nu se uite, din lotul imens de participanți nu-i deloc exclus să iasă o altă... revelație, să se afirme un alt ins, așa cum s'au afirmat și ceilalți de mai sus.

Iată deci, o luptă care se anunță extrem de interesantă.

DIN REGULAMENTUL CURSEI

Adunarea concurenților se va face începând dela ora 9.30 în fata palatului de Justiție, iar plecarea se va da la ora 10.30.

Traseul va atinge următoarele puncte :

Splaiul Unirii, Lemaître, calea Văcărești, Mandravela, cimitirul Belu, Șerban Vodă, podul Serban Vodă.

Se atrage atenția alergătorilor că urmează să concureze cu bicicletele și costumele cu care își fac zilnic serviciul.

PARCURSUL

Pe biciclete : Palatul Justiției, Splaiul Unirii (până la Radu Vodă) ; la Radu Vodă (steag roșu).

Pe jos: Radu Vodă Lemaître (steag galben) ;

Pe biciclete : Lemaître-calea Văcărești până la deal, unde începe închisoarea Văcărești (steag galben) ;

Pe biciclete : Mandravela la dreapta, pe șos. Olteniței, până la cimitirul Belu (steag roșu) ;

Pe jos: Cimitirul Belu-Societatea Inainte (steag galben) ;

Pe biciclete : Soc. „Inainte"-calea Șerban Vodă până la b-dul Mărășești (steag roșu) ;

Pe jos : B-dul Mărășești până la podul Șerban Vodă (steag galben).

DUMITRU NICULESCU

Punctele unde alergătorii trebuie să coboare de pe biciclete vor fi indicate cu un steag roșu, iar cele unde trebuie să se urce pe biciclete cu un steag galben.

OIȚA

Premiile acestui „cross-ciclo-pedestru" se vor fixa ulterior.

Concurenții sunt obligați să descalece de pe biciclete numai la steagul roșu și a merge pe jos dela steagul roșu la cel galben cu bicicleta în mână. Acei cari nu se vor conforma acestei dispoziții vor fi descalificați.

RECORD DE INSCRIERI

Iată lista celor 93 de participanți :

1. Chira Nicolae, distribuitor.
2. Irimia Năstase, distrib.
3. Marin State, distribuitor.
4. Boboi Ion, legător.
5. Stoicescu Grigore, funcț.
6. Nistor Stan, distribuitor.
7. Coltea Const., distrib.
8. Cronud Gh., distribuitor.
9. Gâdei Emil, distribuitor.
10. Irimia Marin, distrib.
11. Mustață Florea, distrib.
12. Bolocan Dum., distrib.
13. Cornea Vasile, distrib.
14. Găișteanu M., curier poștal.
15. Stoian Petre, distrib.
16. Pandelică Andrei, distribuitor.
17. Lazăr Mihail, distrib.
18. Murgai. Florea, distrib.
19. Olteanu Fl., distrib.
20. Sabo Vasile, distrib.
21. Mureșeanu V., distrib.
22. Chioreanu Ion, distrib.
23. Pegeanu Nic., distrib.
24. Pegeanu Const., distrib.
25. St., distrib.
26. Chira Fl., picolo Royal.
27. Dunupescu Jean, distribuitor.
28. Zaharescu Ion, funcț. tipograf.
29. Zaharescu Gică, funcț. tipograf.
30. Nicola Nic., distrib.
31. Șerbănescu Tănase, funcț. Carpați.
32. Dumitrescu Gh., funcț. Carpați.
33. Voinea Tudor, strungar.
34. Papainopol Tinel, funcț.
35. Răducanu D., funcț.
36. Mănescu Sile, funcț.
37. Ciutică Nic., strungar.
38. Voiculescu Dum., funcț.
39. Stăncuț Ion, funcț.
40. Nandolenco Gr., funcț.
41. Brăguță Ignat, funcț.
42. Toropul Alexie, funcț.
43. Benedek Anton, funcț.
44. Balaban Cristea, funcț. Carpați.
45. Buvetanu Const., lăcătuș mecanic.
46. Pavel Simion, funcț.
47. Petre Hagiescu, funcț.
48. Zaharia Potcoavă, funcționar.
49. Ketveș Nicolae, legător.
50. Arvunescu Gh., funcț.
51. Stan Const., funcț. Athenée Palace.
52. Filimon N., curier C.F.R.
53. Oiță Ion, curier C.F.R.
54. Bektaș D., ucenic strungar.
55. Imireanu Gh., distrib.
56. Frantz Iosif, distrib.
57. Popescu N., distrib.
58. Manta Dum., distrib.
59. Stânga Nic., distrib.
60. Niculescu Dum., distrib.
61. Paraschiv Ion, distrib.
62. Corcodel I., distrib.
63. Coconu I., distrib.
64. Aizenberg Isac, distrib.
65. Mitu Pandele, curier.
66. Cristea Neagu, curier.
67. Marcus Gh.
68. Hațeganu Dum., funcț.
69. Schwartz Gh., funcț.
70. Șerbănescu Nicu, funcț.
71. Niculescu Dum., funcț.
72. Costulescu Marin, funcționar.
73. Vlad Ștefan, litograf.
74. Drăgușin Petre, strung.
75. Gică Petrescu, funcț.
76. Ceaușescu Gh., curier.
77. Popa Ion al 9-lea, curier.
78. Cain Ion, curier poștal.
79. Surdu Const., curier.
80. Toroncea Nic., curier.
81. Neamțu Vasile, curier.
82. Dedu Nic., curier poștal.
83. Micu Ion, curier poștal.
84. Brădeanu Gh., cazangiu.
85. Paul Sebeny, cazangiu.
86. Secșoiu Dum., funcț.
87. Nicu Marinescu, funcț.
88. Ion Creangă, funcț.
89. Ilie Avramescu, funcț.
90. Potroacă Iacob, funcț.
91. Dum. Ikos, lucrător.
92. Nicu Dumitru, curier.
93. Găișteanu M., curier.

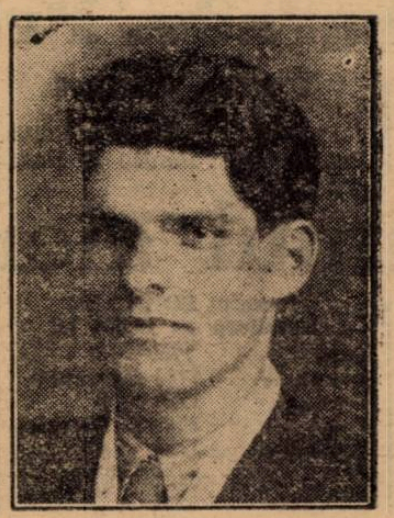

PANDELICĂ

Iarna a gonit

pe cei mai buni cicliști europeni tocmai în America de Sud, la Buenos Aires

In timp ce în Europa iarna a început să bântue cu furie, făcând să înceteze aproape cu desăvârșire activitatea sportivă care nu are nevoe de ghiață sau de zăpadă, în Argentina înflorește un timp primăvăratic, care, la 32 grade de temperatură, îngăduie desfășurarea normală a tuturor sporturilor estivale.

Mai cu seamă marii ași ai pedalei au găsit aici un câmp minunat de activitate Daneels, Dekuysscher, Egli, Buhler, Di Paco, Grillo, Szamota. Jean Aerts, Prior, Ramos, Hurtgen, Magdelaine, Tonnelier si Paul Maye sunt numai câteva nume luate la întâmplare din mareie lot de cicliști europeni care s'au refugiat pentru sezon la Buenos Aires.

Iată ce spune argentinianul Remigio Saavedra :

„E sigur că, în trei săptămâni, campionii europeni au timpul necesar pentru a se aclimatiza, așa că vor fi perfect antrenați pentru cele „Șase zile" a căror pornire se va da la 31 Decembrie."

Intr'adevăr, europenii nu se prea grăbesc cu antrenamentul, pe care îl fac într'un tren ușor.

Dimineața, după ce pedalează până la Palermo, care este la Buenos Aires ceeace este Bois de Boulogne la Paris, alergătorii vin să caute puțină răcoare în pădurea de castani care se găsește de alungul lui Rio la Plata.

Aici se găsesc de obicei Kid Tunero, Ignacio Ara, Carmello Fenoy, Carlitos Pencelle și alți boxeuri cari vin să pălăvrăgească cu așii europeni ai pedalei.

— Eu, spune Daneels, îndată ce-m termin contractul, mă reintorc la Gand, fiindcă nu trebue să pierd nici cursa Paris-Nissa, nici Paris-Roubaix.

— Cu siguranță, spune Dekuysscher, n'am să alerg Paris-Nissa, dar nădăjduesc să mă disting în Paris-Roubaix. Paris-Tours...

Aerts este mai puțin sigur:

— Voi aveți șansa de a fi siguri de viitor. Eu trebue să văd mai întâi cum am să mă comport aici. Apoi am să mă întorc repede la Bruxelles, ca să-mi regăsesc familia. Incă nu știu dacă am să mai alerg pe pistă sau pe drum. Depinde. Am să văd.

MULȚI VOR SA SE DUCA LA PARIS

— Eu, din contră, spune Saavedra, aș prefera să știu că mi s'a reținut candidatura pentru cele „Șase zile" dela Paris.

Szamota, Prior și Ramos, la rândul lor, nu se gândesc decât la Paris.

Magdaleine se gândește să-și facă serviciul militar și speră să fie repartizat la Dijon.

Tonnolier ezită :

— Nu știu ce am să fac. Dacă nu câștig mai categoric decât anul trecut, poate că am să mă las de ciclism.

Câți inși, atâtea proecte. Numai că așii cari au fugit de iarna boreală au timp vreo două luni să-și prăjească planurile pe plăjile călduroase ale mărilor din Sud.

Rallye-ul Monte-Carlo

Inscrierile cu taxa simplă s'au închis aseară

România va fi reprezentată în marea competițiune de patru echipaje Toți concurenții români vor lua plecarea din București. Culorile noastre vor fi purtate de: Petre Cristea, dr. Titu Manicatide, Dimitrie Vicol și Riry Bochory. Inscrierile cu taxa dublă se închid la 24 Decembrie

Sorocul închiderii înscrierilor cu taxa simplă pentru competițiunea automobilistă de rezistență, cu punct final la Monte-Carlo, a sosit. Aseară, această primă mare formalitate, a celei mai importante competiții turistice din întreaga lume, a devenit fapt consumat. Prima listă de adeziuni a fost încheiată, rămânând ca ea să fie completată cu cererile ce vor sosi, întârziat, pe cale telegrafică.

Din sursă autorizată suntem informați că această primă listă de înscrieri nu corespunde prevederilor regisorilor competițiunei, cari se bizuiau pe stabilirea unui record în materie de participare. Totuși, deși la prima înscriere lista nu corespunde așteptărilor, stabilirea unui record, în ce privește numărul concurenților, nu este exclusă, știut fiind că, până la 24 Decembrie, se mai primesc adeziuni cu taxă dublă. Și sunt destui aceia cari lasă această chestiune pentru ultima clipă. S'a mai întâmplat și în anii precedenți asemenea lucruri, astfel că, nu este posibil ca situația să se repete.

PATRU ALERGATORI ROMANI IN COMPETIȚIUNE

Ca și în anii trecuți, România își va trimite reprezentanți la start, și încă dintre cei mai buni. Deși participanții români și-au înaintat adeziunile direct și nu au înștiințat în mod oficial Automobil Clubul Român, credem a ști că, în importanta competițiune cu răsunet mondial, culorile noastre vor fi purtate de patru echipaje.

Ca și în anii precedenți, când singur decanul automobiliștilor români, col. Alexandru Berlescu, făcea excepție, toți concurenții români sunt oameni tineri, dar oțeliți în specialitatea întrecerilor de lung kilometraj. Cum unii dintre ei sunt consacrați iar ceilalți întrunesc multe speranțe, avem tot dreptul să credem că al 18-lea Rallye Monte-Carlo va vedea o onorabilă comportare a concurenților români.

UN FOST CAȘTIGATOR AL COMPETIȚIUNEI

In fruntea alergătorilor români stă Petre Cristea care și-a înscris numele în palmaresul acestei competițiuni, triumfând, alături de amicul său Ion Zamfirescu, în 1935.

A fost o victorie cu răsunet și o strașnică afirmare a automobilismului românesc, nu îndeajuns de prețuit dincolo de granițele țării.

Petre Cristea nu este la al doilea rallye. A mai concurat de câteva ori în această competițiune și el ar fi repetat, un an mai târziu, victorie din 1936, dacă o neînțelegere nu ar fi provocat penalizarea lui, în momentul când succesul îi era asigurat.

Anul acesta, Petre Cristea a pornit, din nou, spre Monte-Carlo, ca însoțitor al lui Alexandru de Vassal. O pană stupidă însă, a forțat abandonarea celor doi automobiliști.

Petre Cristea va pleca, în viitoarea ediție a competițiunei, cu speranța reînoirei victoriei din 1936. Și, dacă lucrurile vor decurge normal, orice veleitate din partea lui este pe deplin justificată.

DR. TITU MANICATIDE

Un alt echipaj românesc va fi condus de dr. Titu Manicatide care a debutat în ultima ediție a competițiunei, clasându-se onorabil în categoria trăsurilor de mică cilindrată și adjudecându-și cupa Automobil Clubului Regal Român.

Câștigător al ultimului „Rallye Balcanic" și învingător în concursul de rezistență al societății Unirea, dr. Titu Manicatide este un pilot cu mari resurse, un

PETRE CRISTEA

perfect orientator și foarte bine înzestrat din toate punctele de vedere. Astfel stând lucrurile ne putem pune multe speranțe în șansele lui.

In special, dr. Titu Manicatide este capabil să facă o figură extrem de onorabilă în lotul participanților pe trăsuri până la 1500 cmc.

DIMITRIE VICOL

Al treilea echipaj românesc va fi condus de av. Dimitrie Vicol, un automobilist despre care analele nu pomenesc prea multe lucruri dar care este, totuși, un conducător de mâna întâia. A dovedit, de altfel, acest lucru, cu prilejul ultimei dispute pentru „Cupa Carpaților".

Ca amănunte suplimentare vom arăta că Dimitrie Vicol este un turist încercat, care a străbătut în mai multe rânduri Europa, stabilind performanțe, neoficiale este adevărat, dar nu lipsite de importanță.

Suntem convinși că în „Rallye-ul Monte Carlo", Dimitrie Vicol nu se va desminți.

RIRY BOCHORY

Al patrulea purtător al culorilor noastre va fi Riry Bochory, un tânăr talentat, care a dovedit în mai multe împrejurări că știe să conducă. S'a ilustrat în câteva încercări de viteză și a făcut figură onorabilă în „Cupa Carpaților" ediția 1937.

Riry Bochory debutează ca turist, în cea mai pretențioasă competițiune de pe glob. Rămâne de văzut dacă el nu va furniza pe una din revelațiile întrecerii.

TOȚI CONCURENȚII ROMANI VOR LUA STARTUL DIN BUCUREȘTI

S'a răspândit, la un moment dat, vestea că Petre Cristea va lua plecarea dela Atena. Se pare că svonul va fi desmințit prin prezentarea campionului român la startul ce se va da din București.

Petre Cristea, ca orice as care se respectă, are superstițiile lui și, deși s'a înscris și cu plecarea dela Atena, el va opta pentru București, convins că în anii impari, victoria nu poate reveni unui concurent care își alege drept loc de start, capitala Greciei.

Cum ceilalți concurenți români nu se gândesc la o deplasare înainte de plecarea în cursă, este aproape sigur că toți purtătorii speranțelor noastre vor porni dela București.

STARTUL

Din Capitala noastră, startul se va da în ziua de 17 Ianuarie 1939. Controlul se va deschide la ora 13 și 23 minute și se va închide în aceiași zi la ora 15 și 23 minute.

Plecările se vor da, ca de obicei, din piața palatului Regal și vor fi controlate de oficialii Automobil Clubului Regal Român.

Jenny Dumitrescu

Al 8-lea Rallye automobilist Monte-Carlo

Motociclistul Karl Gall complet refăcut

MUENCHEN, 17. — Cunoscutul motociclist german, Karl Gall, care în ultima probă internațională din Anglia a suferit un grav accident, s'a restabilit complect și va participa în cursul anului viitor la probe internaționale, concurând pentru culorile fabricei BMW.

Știri

La Caracas, capitala Venezuelei, urma să se dispute, în cursul anului viitor, o importantă competițiune internațională de viteză pură.

Câțiva dintre bunii piloți europeni intenționau să facă deplasarea spre a participa la această cursă. Proectele călătoriei au rămas însă pe hârtie, întrucât alergarea a fost anulată.

ATLETISM

Negrul Okelo
a aruncat sulița 91 m. 70
Performanța ar constitui un nou record mondial

Confratele londonez „Daily Mail" publică o informație dela corespondentul său din Kampolo (Africa engleză de Est, colonia Ouganda) care printre alte isprăvi atletice menționează o aruncare cu o suliță de vânătoare, de peste 90 metri, de către un african.

Iată și câteva amănunte interesante:

La campionatele de atletism organizate de către federația indigenă de atletism din Ouganda, toate probele s'au disputat de către atleți care erau cu picioarele goale pe o pistă de iarbă.

Cel mai bun timp la alergări a fost realizat la 100 yardzi cu 10 s. 1, recordul Ouganda fiind de 10 s.

Dar a aruncarea suliței care s'a disputat nu cu un instrument inofensiv și reglementar, cel impus de codul atletic, ci cu o suliță adevărată de vânătoare, mult mai grea, s'a înregistrat performanța cea mai senzațională.

Negrul Okelor, marele specialist al acestei arme, atlet, care este și deținătorul recordului Africei de Est, a reușit o aruncare de 300 picioare, 11 inches ½, adică 97 m. 70, performanță cade întrece cu mult recordul mondial a lui Nikkanen 78 m. 80.

Fără îndoială nu poate fi vorba de un nou record mondial dar, isprava negrului dovedește valoarea ridicată, din punct de vedere atletic, a negrilor din acest colș al Africei.

Va recurge oare și Anglia, imitând America, la engrii din Africa, spre a străluci la viitoarea Olimpiadă?

Astăzi T. C. R. va întâlni Sportul Studențesc,
în ultima partidă din campionatul de toamnă

Dintru început trebue să precizăm că lupta pentru campionatul de toamnă trebuia să ia sfârșit încă de acum două săptămâni.

Comitetul regional, profitând de timpul ce continua să se mențină favorabil, a decis ca la datele de 11 și 13 Decembrie c., să se dispute două partide amânate din cauza disputării cupei „Gen. Gabriel Marinescu".

Prima restanță s'a consumat acum o săptămână, când T. C. R. a întâlnit echipa R. C. 13.

Or, astăzi, urmează să se dispute ultima partidă, din sezonul de toamnă, prin ciocnirea dintre redutabilele formații T. C. R. și Sportul Studențesc.

Menționăm că acest match prezintă un real interes și vom vedea dece:

In campionatul de toamnă, aceste echipe, s'au distins prin câteva performanțe remarcabile.

T. C. R., deși întrebuințând elemente tinere, a reușit să dispună de Venus, în vreme ce Sportul Studențesc a învins acelaș Venus și l-a terminat la egalitate cu Stadiul Român.

In afară de aceste considerațiuni, nu vom uita să menționăm că T. C. R. și Sportul Studențesc se bucură în lumea rugby-ului românesc de o sinceră apreciere.

Intr'un cuvânt, ambele echipe joacă deschis, rapid, spectaculos.

Și dacă mai adăogăm faptul că clasamentul general va suferi serioase modificări, prin victoria unei sau alteia din echipe, vedem ușor dece acest match suscită un atât de real interes.

O PARTIDA ECHILIBRATA

Revenind asupra posibilităților, remarcăm, că șansele ambelor echipe sunt echilibrate.

Sportul Studențesc se prezintă astăzi pe teren, cu o linie de atac superioară, în vreme ce T. C. R. este o echipă, care în partide decisive, a dovedit în nenumărate ocazii că știe să lupte. Plus de acestea mai putem adăoga că, T. C. R. va apela astăzi la „bătrânețe", adică la jucătorii ce acum câtva timp anunțaseră că se retrag...

UN PRONOSTIC

Cine va învinge astăzi? T. C. R., s'au Sportul Studențesc?

Dacă ne-am conduce după ultimele rezultate înregistrate în campionatul de toamnă, am putea deduce că echipa Sportul Studențesc va câștiga ușor. Ori, noi credem că matchul va constitui un dificil examen pentru studenți.

Inclinăm a crede, că Sportul Studențesc va învinge de justețe redutabila formație a T. C. R.-ului.

Matchul se va disputa pe terenul I, șosea, arbitru fiind d. I. Anastasiad, iar cei de tușe vor fi d-nii: I. Georgescu și Theo Krantz.

FORMAȚIILE

T. C. R.: Moldoveanu, Păunescu, Drăgan, Marinescu, Pană, Popovici, I. Popa, Mărculescu, Munteanu, Țăranu, Irimia, Tanoviceanu, Cristoveanu, Mateescu, Burlescu, Bârsan, Zissu, Marin și Egon Lebel.

Sortul Studențesc: Georgescu, Grigorescu, Andreiaș, Sadoveanu, Damian, Iovănescu, Diamandi, Dinescu. Rieigler. Diaconu, Cameniță, Macarovici, Ionescu I, Fântâneanu și Pârcălăbescu.

Anul atletic 1938
Triplu salt

Insfârșit în acest an s'a reușit a se trece peste 14 m. la triplu salt, performanța care constitue un ideal pentru specialiștii noștri.

Stoichițescu în cadrul campionatelor naționale și Calistrat cu prilejul concursurilor universitare au reușit să depășească în acest an fatidica distanță de 13 metri.

Doi săritori au trecut peste 14 metri și trei au depășit 13 metri, cât de departe suntem de vremurile când Panayoth era singurul specialist în această probă!

La triplu salt s'a realizat în ultimii ani un progres semnificativ care ne face să privim cu încredere viitorul acestei probe.

Calistrat, Soichițescu, Kreisel și tânărul Ionescu Ștefan sunt atleți care s'au impus. Cu un antrenament mai metodic — căci și această probă cere o pregătire technică minuțioasă — specialiștii noștri ar ajunge la rezultate și mai bune.

Dintre ceilalți atleți care s'au mai distins, merită să-i menționăm în ordinea pe care o credem că reprezintă și valoarea lor pe: Moga, Bejan, Talski și tinerii Roșianu și Yost.

1938
TRIPLU SALT

14.20 Calistrat Vif. Dacia, București.
14.06 Stoichițescu, Șoimii Cluj.
13.99 Kreisel S. S. G. S. Brașov.
13.98 Ionescu Ștefan, Venus
13.25 Talscki, Jahn, Cernăuți.
12.98 Moga, Vif. Dacia Buc.
12.77 Lupan, Viforul Dacia, București.
12.65 Bejan, Venus, Buc.
12.64 Sianțiu, Astra, Arad.
12.60 Roșianu, Venus, Buc.
12.60 Yost, Vif. Dacia, Buc.

Dintre atleții care nu figurează citâm pe: Schmidt consacrat sprintului, Popovici care în acest sezon s'a ocupat prea puțin și Alexandrescu reținut de pregătirea doctoratului.

1937

13.97 Calistrat.
13.86 Kreisel.
13.56 Schmidt.
13.39 Popovici.
13.18 Moga.
13 07 Talski.
12.96 Alexandrescu.
12.92 Lupan.
12.75 Spaniol.
12.48 Ionescu Crum.

1936

13.91 Calistrat.
13.54 Kreisel.
13.45 Schmidt.
12.80 Klein.
12.77 Ionescu Crum.
12.62 Talski.
12.55 Negru.
12.52 Stoichițescu.
12.49 Lupan.
12.49 Zus.

Din grămadă...

Astăzi la orele 16.30, asoc. polisportivă „Victoria", ține ședință, în localul F. R. R-ului.

*

Duminică, 11 Dec. s'au disputat în Italia 4 întâlniri, contând pentru campionatul Italiei.

S'au înregistrat următoarele rezultate:

Amatori — G. U. F. Roma 48-5
A. S. Roma — A. R. Torina 6-5
G. U. F. Torino — S. S. Napoli 9-3
G. U. F. Parma — G. U. S. Padova 11-3.

CLASAMENTUL ESTE URMĂTORUL:

Amatori	2	3	0	0	78:10=6
A. S. Roma	3	2	1	0	24:17=5
G. U. F. Torina	3	1	2	0	15: 9=4
G. U. F. Padova	3	1	1	1	18:14=3
G. U. F. Parma	3	1	1	1	22:33=3
A. R. Torino	3	0	1	2	11:18=1
S. S. Napoli	3	0	1	2	15:33=1
G. M. F. Roma	3	0	1	2	16:63=1

*

VICTORIA A CÂȘTIGAT CUPA ȚICLEANU

Echipa Victoria, a câștigat în acest sezon cupa Țicleanu, în cadrul categoriei promoție.

Ținem să subliinem că Victoria nu a cunoscut nici o înfrângere. Dar asupra acestei echipe, vom reveni.

Comitetul regional va ține ședință Luni 19 Dec. crt.

Viforul Dacia, intenționează să susțină la 25 Dec. un match amical cu echipa Sportul Studențescu.

CIUPEA DELA R. C. 13 VA PLECA IN TURNEU CU ECHIPA VIFORULUI DACIA

După cum se știe la 29 Decembrie crt., echipa de rugby a grupărei Viforul Dacia, va pleca în turneu în Germania.

In dorința de a prezenta cât mai bine rugby-ul românesc, în patria lui Goethe — și dat fiind valoarea ce prezintă rugby-ul german — viforiștii au apelat la concursul a 8 jucători dela T. C. R.

Aseară, am aflat, că Viforul Dacia intenționează să ia în Germania și pe masivul înaintaș Mihail Ciupea dela gruparea R. C. 13.

SKI

Adunarea generală
a „Ski Clubului Prahova"

Ploești, 17 Dec.

In sala „Uniunea funcționarilor particulari" din curtea toți membrii, dat fiind că cinematografului „Bulevard" se va ține Marți, 20 crt., ora 8 seara, adunarea generală ordinară a „Ski Clubului Prahova".

Sunt rugați a participa toți membri, dat fiind că la ordinea de zi sunt importante chestiuni de desbătut.

DE LA „S. K. 38"

In saloanele „Cercului Militar" va fi Luni 26 cor. (a doua zi de Crăciun) un matineu dansant, organizat de gruparea de wolley-ball „S. K. 38".

La această manifestație au fost invitate și echipele bucureștene Hai-Hai, Iureș-Club, Start și aurora.

Campionatul de Jiu-Jitsu de aseară

Aseară, în sala Turnverein, s'a ținut campionatul de Ju-do (Jiu-jitsu) cu următorul rezultat:

1) Van-Ome contra Zamfirescu-învingător Van-Ome cu 3—0 (ambii din categoria pană).

2) Binder Gh. contra Kreuko Al. învingător—Kreuko cu 5—0 (ambii din categoria ușoară).

3) Frank Heineric contra Demetriu Andrei—învingător Trancu cu 4-1 (categoria mijlocie).

4) Griffel Robert contra Bauman Hendic — învingător — Griffel cu 3—1 (categoria semi-grea).

Lupta a durat în trei reprize a trei minute cu un minut pauză.

S'au mai executat mișcări de gimnastică și lupte de jiujitsu.

Comisiunea compusă din arbitru judecător unic colonel St. Christescu. Secondat de profesor Fleck.

Frank Heineric a dovedit o știință deosebită, foarte multă îndemânare, iuțeală și technică ceea ce a stârnit admirația tuturor aisstenților.

Asemenea s'a mai remarcat: Bauman; Binder; Griffel și Demetrer — prin technică, iuțeală în mișcări, rezistență și curaj.

Concurenții au fost des aplaudați și felicitați de comisie și asistență.

La acest campionat au candidat și următoarele domnișoare:

Enrica Wackernel — contra d-ra Martha Gohn, luptă rămasă, nedecisă deși d-ra Enrica a arătat multă superioritate technică, iuțeală și curaj în executarea mișcărilor.

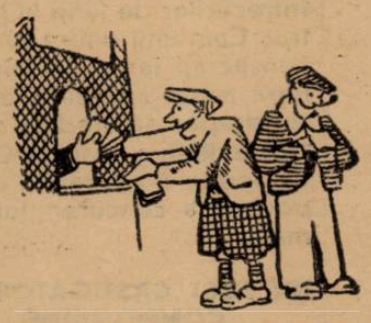

Ping-pong

Concursul dela Aurora

Azi, gruparea bucureșteană Aurora organizează în sala din str. Mircea Vodă 26, un mare concurs de ping pong dotat cu numeroase premii.

Se vor disputa următoarele categorii: I, II, III, dublu-domni și dublu-mixt.

Vor lua parte numeroși concurenți printre care Cibi Erös — campionul României —, Ed. Szento, Nicu Naumescu, Izi Marcovici, Mandy Macovei etc.

Acest concurs va fi un prolog al Cupei României care, se va disputa după cum am arătat în Ianuarie.

Concursul va începe la ora 9 dim.

Pagina Boxului

La 23 Decembrie 1938, putem aştepta marea surpriză

Matchul Milică Teodorescu-Al. Romero a fost amânat

In caz de victorie, compatriotul nostru va boxa cu Armstrong pentru titlul mondial

Un match cu Garcia refuzat. Student în anul II al facultăţii din Los Angeles

Primim din partea lui Milică Teodorescu o voluminoasă corespondenţă, privind activitatea sa peste ocean.

MATCHUL CU AL. ROMERO S'A AMÂNAT

In primul rând, compatriotul nostru ţine să ne anunţe că, spre regretul său, matchul cu Al. Romero a fost amânat cu o săptămână mai târziu.

Şi această amânare a fost cerută de către managerul lui Al. Romero. De data aceasta însă, matchul se va disputa în mod precis, la Hollywood în ziua de 23 Decembrie, fiind vedeta reuniunii.

Ca măsură de prevedere, contractele au fost semnate prin federaţia californiană şi în felul acesta... „li s'a înfundat americanilor" — aşa se exprimă Milică Teodorescu. Adică, nu vor mai putea tărăgăni întâlnirea.

O OFERTA RESPINSA

Gus Wilson, managerul său, ca urmare a reclamei pe care i-o face, a primit de curând o ofertă din New-York pentru a întâlni pe arena „Hipodrom" pe Ceferino Garcia şi care urma să se dispute tot în ziua de 23 Decembrie.

Or cum la această dată are loc matchul cu Al. Romero, oferta a fost respinsă.

Şi ca să ne dovedească cum că totul nu este o simplă reclamă, ne alătură şi o „tăietură" dintr'un ziar american, care confirmă în totul cele scrise.

LEGITIMAŢIA LUI MILICA TEODORESCU

„In ce priveşte greutatea, am acum 68.500 kgr. Dar ceeace este mai interesant — scrie mai departe Milică — este că Gus Wilson lucrează intens ca, în caz de victorie asupra lui Romero, să boxez cu Henry Armstrong.

Deci, cariera mea depinde de matchul cu mijlociul Romero.

Şi cu forma pe care o deţin acum, am foarte mari speranţe să termin victorios".

In continuare „americanul nostru" vorbeşte despre Ilie Petrescu, pe care-l roagă să aibe răbdare, căci Gus Wilson are să-l aducă în America, însă, în prealabil, trebue să i se facă o reclamă „americană".

Cu boxeurii grei se pot face afaceri frumoase. De aceia Wilson îi cere să-i trimeată urgent încă 3—4 fotografii mai mari — şi cu garda sa reală.

Aceste fotografii trebue să fie însă — scrie Milică — cu părul neregulat şi să-i dea „un caracter sălbatec", căci aşa îi trebuie lui Wilson.

O OFERTA PENTRU ILIE PETRESCU

Mai mult chiar, ca urmare a reclamei ce i s'a făcut până acum, i s'a propus lui Wilson un match pentru el la San Francisco.

O lună, două şi Ilie Petrescu nu va întârzia să vină în America.

Până atunci, trebue să se antreneze serios şi Milică îl sfătueşte „să lovească des cu directe şi crocheuri de stânga, iar dreapta să fie... de graţie"...

REZULTATUL MATCHULUI CU ROMERO VA FI TRIMIS PRIN AVION

Cât priveşte rezultatul matchului cu Romero ni-l va trimite, în mod sigur, prin avion, întrucât o telegramă costă foarte mult.

Cu această ocazie va trimite şi „tăcturi" din ziarele locale.

STUDENT AL ŞTIINŢELOR COMERCIALE DIN LOS ANGELOS

Dar nu numai boxul îl preocupă pe reprezentantul nostru, ci şi studiile, pe care a căutat să nu şi le neglijeze.

Graţie lui Gus Wilson, săptămâna trecută, comisiunea profesională studenţească a statului California, a aprobat cererea de a frecventa cursurile Academiei din Los Angelos şi a fost înscris în anul II, ca student al ştiinţelor comerciale.

Şi de data aceasta, Milică a ţinut să ne dovedească, prin chiar cartea de student ce i-a fost eliberată şi pe care o vedeţi în pagină.

Certificatul dela Lyon, i-a fost de mare ajutor, căci altfel poate nu i s'ar fi admis cererea.

Totuşi va preîntâmpina greutăţi, de oarece cursurile se predau în limba engleză.

Din această cauză, îl pliteşte mereu pe Gus Wilson ca să-i traducă cursurile în limba franceză, ceeace pentru el este foarte uşor.

Reuniunea de astăseară dela Timişoara

Astă seară la Timişoara, se desfăşoară o importantă reuniune amatoare cu concursul echipei C. F. R. - B. T., care se găseşte în turneu de propagandă.

O puternică combinată C. F. R. - Ilsa - C. A. M. T. vor da replică boxeurilor feroviari.

Cele 9 matchuri programate vor ocaziona desigur lupte pasionate, dintre care remarcăm disputele dintre Istrati (C. F. R.) — Grigore Matei (Bucureşti); Gilicze III (C. A. M. T.) — Ioan Popa (Bucureşti), Lungu (C. F. R.) — Mihail Stănescu (Bucureşti), ultimul credem că-şi va face o reintrare promiţătoare.

Programul are următoarea înfăţişare:

CATEGORIA COCOŞ

Matei II (Ilsa) — Mihail Maşarin (Bucureşti).

CATEGORIA PANA

Gilicze III (C.A.M.T.) — Ioan Popa (Bucureşti).

Burudcea (C.F.R.) — Gheorghe Corcodel (Bucureşti).

Covaci (Ilsa — Gheorghe Petrescu (Bucureşti).

CATEGORIA SEMI-MIJLOCIE

Istrati (C.F.R.) — Grigore Matei (Bucureşti).

Kreuser II (C. A. M. T.) — Gheorghe Niculescu (Bucureşti).

CATEGORIA MIJLOCIE

Aranyos (Ilsa) - Vasile Boanţă (Galaţi).

CATEGORIA SEMI-GREA

Bruechar (Ilsa) — Alfons Meski (Galaţi).

CATEGOIRA GREA

Lungu (C. F. R.) — Mihail Stănescu (Bucureşti).

Astăseară la Cernăuti

Matchul de box interorașe Cernăuți- Galați

Cu incepere de la orele 17, va avea loc in incinta circului Modern din Cernăuți o mare reuniune amatoare inter-oraşe. Galaţiul reprezentat prin gruparea Gloria C. F. R. va fi oaspetele capitalei bucovinene.

Boxeurii programaţi vor trebui însă să fie prezenţi la orele 16 intrucât urmează să primească instrucţiuni în vederea comportării pe ring potrivit noilor dispoziţiuni ale U. F. S. R.

Pugiliştii bucovineni au o bună ocazie să-şi măsoare forţele cu adversarii lor, gălăţeni in frunte cu campionii naţionali Const. David şi Grigore Jelesneac, inter-naţionali consacraţi de altfel.

Prin simplă impresie indicăm învingători pe oaspeţi, care sunt mai rutinaţi.

Programul reuniunii este următorul:

CATEGORIA HARTIE

Cojocaru Vasile (Gloria C.F. R.)—Ursu Zigoto (Cernăuţi).

CATEGORIA MUSCA

Jercan Aurel (Gloria C. F. R.)—Tremmel Iosif (Cernăuţi).

CATEGORIA COCOŞ

Nicolae Panaitescu (Gloria C. F. R.) — Alexandrescu T. (Cernăuţi).

CATEGORIA PANA

Nic. Băncilă (Gloria C. F. R.)—Tupecka M. (Cernăuţi).

CATEGORIA UŞOARA

David Const. (Gloria C. F. R.)—Wenke E. (Cernăuţi).

CATEGORIA SEMI-MIJLOCIE

Jelesneac Gr. (Gloria C. F. R.) — Vieru Mihai (Cernăuţi).

CATEGORIA MIJLOCIE

Boanţă Vasile (Gloria C. F. R.) — Horodniciuc VI. (Cernăuţi).

CATEGORIA SEMI-GREA

Meschi Alfred (Gloria C. F. R.) — Dracz W. (Cernăuţi).

Rezerve: Moscu — Ungureanu—Debel Ion.

OFICIALII:

Juriul: N. Dobrogeanu, Tase Propopescu, C. Georgescu.

Judecător unic: Tase Propopescu.

Arbitri: C. Clitta, M. Ihnatiuc, Schmiedt, D. Panaitescu-Zigoto.

Comisar de ring: M. Clitta.

Breack... stop... out...

Rebel şi Prokaska învingători

In cadrul ultimei reuniuni organizate la Paris, Paul Rebel a câştigat la puncte asupra lui Temer, în aceiaşi seară, cehul Prokaska a bătut deasemeni la puncte pe Jo Parissis.

Barbary şi-a apărat titlul

La Charleroi, Roger Barbary, campionul welter al Belgiei a terminat la egalitate cu challengerul său Dewinter.

Francezul Brennet învins la Anvers

Raoul De Gryse a învins la puncte la Anvers pe francezul Brenner, care a făcut o figură foarte frumoasă.

Teddy Yarosz învingător

La Pittsburg, fostul campion al lumii Teddy Yarosz a bătut la puncte pe Ralph Dejolon.

Raphoel şi Brun victorioşi la Nissa

La Nissa, Brun, învingătorul lui Aurel Nicolau a învins la puncte pe Martinelli, iar Raphaël, vechiul campion european a dispus la puncte de italianul Guarbelli.

Guilemette şi Yvet învingători

La Paris în sala Central, Guilemette a bătut la puncte pe negrul Bendenoun, iar Yvet a abandonat în repriza 5-a pe Girault.

Delaney-Sys

La Anvers, în Belgia va avea loc mâine seară o mare reuniune internaţională în cadrul căruia, Charles Sys, campionul Belgiei de categoria semi-grea va boxa cu canadianul Al. Delaney.

Despeaux la Berlin

Jean Despeaux, învingătorul lui Candel, a primit o ofertă pentru un match împotriva lui Ernst Bruch, care ar urma să se dispute la Berlin în ziua de 27 Decembrie.

Grispos boxează mâine la Londra

Mitso Grispos, învinsul prin scoatere din luptă al lui Milică Theodorescu va înfrunta mâine seară la Londra pe Dave Finn.

Revanşa Weiss-Angelmann

Angelmann a primit o interesantă propunere de a boxa în revanşă cu Weiss la Berlin în ziua de 10 Ianuarie.

*

Londra, 16.— **Boxeurul Eric Boon din Cambridgeshire, în vârstă de 18 ani, a învins pe Dare Crowley, campionul britanic la categoria uşoară.**

Matchul s'a disputat pentru titlul naţional. Tânărul campion britanic şi-a învins adversarul prin k. o. în repriza a 13-a.

Un nou campion al Franţei la categoria grea

Paris, 17. — Aseară s'a disputat la Toulouse titlul de campion francez la categoria grea între boxeurii Rutz deţinător şi De Meglio, chalenger oficial.

După 25 de secunde de luptă, Rutz a fost descalificat pentru lovitură joasă, aşa că De Meglio a fost declarat campion al Franţei la categoria grea.

Italia a propus anularea competiției CEC pe anul 1939

dar comitetul a respins cererea

Italienii urmează să-și fixeze atitudinea în Martie. Cazul Bindea-Koranyi definitiv lichidat

Eri după amiază la orele 16 a fost deschisă în saloanele F. R. F. A. din str. N. Golescu No. 1 într'un cadru cu deosebire solemn, ședința comitetului plenar al cupei Europei Centrale.

SOLEMNITATEA DE DESCHIDERE A ȘEDINȚEI

In afară de delegații anunțați de noi eri, a asistat la deschiderea ședinței și d. V. V. Tilea, președintele F.R.F.A. care, în numele țării noastre a salutat delegațiile străine.

A răspuns președintele comitetului, d. Coppola, care a înmânat președintelui federației noastre placheta C.E.C.

După aceia d. V. V. Tilea s'a retras, comitetul intrând în ordinea de zi.

CAZUL BINDEA A FOST INCHIS

Se știe că pe ordinea de zi figura printre primele puncte și cazul Bindea-Koranyi-Hada.

Secretarul general al federației noastre de comun acord cu delegația maghiară, a anunțat că nici una din părți nu mai are nici o pretenție, cerând ca acest caz să fie considerat ca definitiv închis.

Comitetul și-a însușit acest punct de vedere și dosarul incidentelor petrecute astăvară pe arena Ferencvaros din Budapesta, a fost închis.

CAZUL SUSPENDĂRII JUCĂTORULUI CEH NOJIR

Se știe că înainte de disputarea finalei dintre Ferencvaros și Slavia, mijlocașul centru al echipei Cehe a fost suspendat pe timp de 15 zile, pentru joc brutal.

Ulterior s'a constatat că cei cari pronunțaseră această suspendare nu aveau dreptul s'o facă și jucătorul a fost absolvit de pedeapsă.

Pentru a se evita în viitor aceste confuzii comitetul a decis ca pedepsele să nu poată fi dictate decât de președintele comitetului împreună cu doi din membrii lui alcătuindu-se astfel un fel de comisie disciplinară.

ITALIA A PROPUS CA C. E. C. SĂ NU SE DISPUTE IN 1939

Delegația italiană a făcut pe urmă o propunere cu adevărat senzațională: din cauza evenimentelor politice internaționale ediția din anul 1939 a cupei Europei centrale să nu se dispute urmând ca șirul competiției să fie reluat la anul.

PROPUNEREA A FOST RESPINSĂ

Propunerea italiană a fost primită cu proteste de către tot restul delegaților și odată pusă la vot, a fost respinsă.

TOTUȘI NU E SIGUR CĂ ITALIA VA MAI PARTICIPA LA C. E. C.

In urma hotărîrii majorității comitetului competiției, delegația italiană a anunțat că nu este în măsură să ia o hotărîre definitivă în această chestiune.

Problema necesită discuții cu conducătorul federației italiene de football și un răspuns definitiv va fi dat abia la adunarea generală a competiției care va avea loc la Praga la sfârșitul lui Februarie sau începutul lui Martie viitor.

CONTINUAREA DISCUȚIUNILOR

Discuțiunile au continuat apoi în privința celorlalte puncte din ordinea de zi, privind mai mult partea administrativă a competițiunei.

NUMĂRUL ECHIPELOR PE ȚĂRI VA FI REDUS

După terminarea discuțiunilor d. O. Luchide, secretarul general al F. R. F. A., ne-a declarat următoarele :

S'a decis în majoritate continuarea competițiunei Cupei Europei Centrale urmând să se studieze modalitatea reducerei numărului echipelor pentru fiecare țară participantă, spre a se asigura competiției o ținută sportivă înaltă.

Regulamentele vor fi modificate în ceeace privește desemnarea arbitrilor, a comisarilor de [illegible] și a procedurii at[illegible] tru formele de te[illegible] și privitor la organizar[illegible] jocurilor.

Se însărcinează comitetul de urgență ca în legătură cu federațiile respective să facă propuneri în acest sens adunării generale ce va avea loc la Praga la sfârșitul lui Februarie sau începutul lui Martie viitor.

ȘEDINȚA COMITETULUI C.E.C. S'A TERMINAT

Contrar tuturor așteptărilor, întreaga ordine de zi a fost epuizată într'o singură ședință.

Toată lumea era îngrijorată înainte, din cauza situației politice internaționale, care putea influența în rău asupra delegaților țărilor respective, făcându-i ostili unii față de alții.

Temerile s'au dovedit complect neîntemeiate, dovedindu-se încă odată că sportul contribuie într'adevăr la înfrățirea popoarelor.

AZI ȘEDINȚA CUPEI INTERNAȚIONALE

Azi dimineață, începând de la orele 11 se va întruni comitetul Cupei Internaționale.

In caz când lucrările nu vor fi terminate azi dimineață, ședința va continua după amiază.

Lou Nova a invins pe Tommy Farr

și s'a calificat pentru matchul cu Joe Louis

In cadrul ultimei reuniuni, desfășurate la Madison Square Garden, Lou Nova a învins în mod categoric la puncte pe Tommy Faar, care, înaintea matchului întrunea cele mai multe sufragii.

Lupta a durat 15 reprize, conform regulamentului prevăzut pentru competițiile eliminatorii campionatului lumii.

In urma acestei victorii Lou Nova va fi opus lui Joe Louis, care își va pune titlul în joc.

Cât privește pe Tommy Faar, englezul nu va mai putea emite pretenții pentru a boxa pentru a doua oară cu Joe Louis pentru titlul lumii.

In schimb, acest lucru nu va putea fi refuzat lui Lou Nova, care după victoria prin k. o. asupra lui Baerlund și prin victoria de astăzi, a spulberat toată neîncrederea în valoarea pe care o reprezintă. Este drept însă că Baer și Braddock, deasemeni învingătorii lui Tommy Faar, vor să-și măsoare forțele cu noua vedetă.

Reuter n'a venit...

...pentrucă n'a obținut concediu

Gruparea CAMT a trimes o telegramă la FRFA prin care anunță că jucătorul Reuter a plecat spre București pentrucă n'a obținut concediu.

Cum FRFA însă, bănuește că CAMT sau chiar Reuter nu vrea să plece în turneul echipei naționale din Orient, se pare că forul va aplica sancțiuni severe pentru sabotare.

In primul rând Reuter nu va putea pleca în turneul CAMT-ului din Orient.

Astfel că în matchul de astăzi, inter dreapta va juca Mihăilescu sau Moldovan.

Matchul de astăzi se va disputa dacă timpul va permite

Intâlnirea de eri a fost amânată pentru mâine

Din cauza timpului extrem de defavorabil și pentru a nu expune jucătorii unei eventuale răceli, matchul de eri dintre Selecționata Română și Kispest a fost amânat pentru mâine, Luni, după amiază la ora 2.15 pe terenul din Giulești.

Intâlnirea de astăzi se va disputa numai în cazul când timpul va permite.

Bratislava se desființează

Cunoscuta formație cehoslovacă Bratislava trece printr'o gravă criză de ordin financiare, care nu ar fi exclus să o ducă la desființare.

Totuși, pentru evitarea acestui trist desnodământ, a fost convocată adunarea generală a clubului.

Această desființare se va produce totuși, însă numai ca o formalitate, întrucât în cadrul aceleiași adunări se vor pune bazele unui nou club slovac, Bratislava urmând să activeze sub o nouă titulatură.

Rezultatele

reuniunii de box de aseară de pe arena Brătianu

Aseară s'a desfășurat în rotonda de pe arena Brătianu o interesantă reuniune amatoare de box în regia grupării „Turda" de sub conducerea maestrului Zamfir Popazu.

Reuniunea s'a bucurat de succes atât moral cât și material, deși programul a suferit câteva modificări.

Rezultatele technice sunt următoarele:

Ion Stoica (Central) bate la puncte pe Ion Stan (Jean Const.) în trei reprize a 3 minute.

Radu Răducan face match nul în compania lui M. Rădulescu ambii dela Turda.

Andrei Valentin (Tir) după un match frumos învinge la puncte pe M. Măgureanu (J. C.).

Const. Tudose (T) bate de puțin la puncte pe Josef Barasch (Tir). Matchul a fost viu disputat.

Drăgan Voinescu câștigă la puncte în fața lui Nițu Petre ambii dela Turda.

Const. Tutoianu (Turda) este declarat la egalitate cu adversarul său Gh. Tătărescu (Central). Decizia avantajează pe Tătărescu.

Ion Scărlătescu (A. C. T.) câștigă la puncte asupra lui Gh. Sima (T.) care nu înțelegem dece acesta se suie pe ring lipsit de antrenament.

Mih. Popa (Turda) învinge la puncte pe Puiu Obăgilă (Central). Match enorm de desechilibrat.

Straja Țării

se preocupă serios de îndrumarea atletismului

In luna Ianuarie se va organiza un curs de informație și orientare la Breaza

Am avut prilejul să constatăm deseori interesul pe care-l manifestă Straja Țării atletismului, sportul de bază al tineretului.

Pentru anul viitor, Straja Țării își propune un vast plan de organizare și îndrumare a atletismului în rândurile tineretului.

Ca o primă măsură s'a hotărît ca între 13—18 Ianuarie să fie chemați la Breaza câte un profesor și o profesoară de educație fizică din fiecare capitală de județ, dela liceele militare, dela organizațiile A. C. T., Șoimi, Arcași, C. F. R., A. C. F.

In cele șase zile se vor da îndrumări de către specialiști asupra posibilităților de organizare a atletismului în rândurile tineretului, se va executa programul dela 8 lunie și alte chestiuni în legătură cu activitatea sportivă a străjerilor.

Asupra programului pe care și-l propune să-l realizeze Straja Țării în domeniul atletismului, vom reveni.

Editura Societății Anonime „Universul", București—România

Taxa poştală plătită în numerar conform aprobării dir. g-rale p. t. t. nr. 70.346/938

2 LEI

UNIVERSUL

1938

12 PAGINI

276-1938

Redacţia şi Administraţia: Palatul „UNIVERSUL", str. Brezoianu 23—25. Telefon: Centrala: 3.30.10; Redacţia: 4.21.81. Redactor responsabil EUGEN DUMITRESCU

Proprietar: „Universul", S. A. Adm.-delegat STELIAN POPESCU Inscris sub No. 167, Trib. Ilfov

Nr. 276. — Anul I BUCUREŞTI. — Marţi 20 Decembrie 1938

ABONAMENTE: 3 luni LEI 150 | 6 luni LEI 270 | 1 an LEI 500

BILANŢUL CELOR DOUA CONFERINŢE DELA BUCUREŞTI

DEFICITAR

IN MITROPACUP AM PIERDUT UN LOC IN CUPA EUROPEI N'AM FOST ADMIŞI

Comitetul Cupei Europei Centrale şi cel al Cupei Europei şi-au încheiat lucrările.

Bilanţul este foarte trist pentru România.

In Cupa Europei Centrale nu mai păstrăm decât o echipă iar cererea de a fi admişi în Cupa Europei a fost respinsă fără discuţie îndelungată.

Toată lumea aştepta prea mult de la acest comitet ţinut la Bucureşti.

Faptul acesta a fost considerat prea determinant pentru curtoazia oaspeţilor şi de aceea, poate, decepţia este mare.

Numai că, dacă, în Cupa Europei Centrale, România nu merita amputarea, deoarece echipele româneşti au făcut o figură frumoasă — respingerea cererii de admitere în Cupa Internaţională, o privim ca pe o hotărîre justă şi suntem recunoscători oaspeţilor pentru sinceritatea arătată.

Este mai frumos să fii refuzat decât să fii admis pentru considerente cari, nu sunt legate de valoarea sportivă.

Nu sunteţi de acord că este timpul să ne gândim că footballul nostru nu sperie străinătatea?

Si iar, nu sunteţi de acord că este preferabilă munca tăcută şi eficace pentru reorganizare, publicităţii continentale nemeritate şi nefastă pentru footballul românesc.

Din cadrul balcanic, al cărui anonimat ne-a sufocat, am vrut să intrăm imediat în marile competiţii europene.

Ni s'a răspuns politicos că mai avem de învăţat.

Inainte de a avea o diplomaţie abilă, este bine să ai un football de valoare.

Eforturile celei dintâi ar fi inutile iar rezultatele ar fi cu totul altele decât cele scontate.

Rândurile de faţă nu pornesc din tristeţea de a înregistra un deficit în parte nemeritat poate.

Ele par ca atare. Se poate. Revenirea la realitate, după o perioadă de vis şi auto-încredere nejustificată, este întotdeauna tristă.

Ai senzaţia neplăcută a oricărei căderi.

Dar căderea aceasta ar trebui să fie, cel puţin acum, semnificativă.

In sensul că ar trebui să ne căutăm un suport mai real decât acea abilă diplomaţie, de care am vorbit.

Valoarea şi consideraţia, care se va da footballului românesc, trebue să fie rezultatul forţelor lui sportive nu al cancelariilor federale.

ROMÂNIA N'A FOST ADMISA IN CUPA EUROPEI

COMITETUL COMPETIŢIEI A HOTARAT ERI MENŢINEREA „STATU-QUO"-ULUI

Poate că e mai bine!...

Conferinţa Cupei Europei a avut loc eri dimineaţă la sediul federaţiei de football sub preşedinţia d-lui Eichler (Elveţia).

Asupra hotărîrilor luate în cursul acestei şedinţe şi anume în legătură cu soarta competiţiei, comitetul n'a dat nici un comunicat.

Insă, suntem în măsură să anunţăm câteva din deciziile luate eri.

COMPETIŢIA SE MENŢINE

In primul rând, comitetul a decis menţinerea competiţiei în situaţia actuală. D. Eichler a declarat că situaţia politică internaţională nu trebue să influenţeze o competiţie de amploarea Cupei Europei.

Această probă se va disputa deci şi în viitor, cu participarea ţărilor: Italia, Ungaria, Cehoslovacia şi Elveţia.

CEREREA ROMANIEI RESPINSA

Se ştie că, mai de mult, România introdusese o cerere de admitere în această competiţie.

Cererea a fost luată în discuţie şi... respinsă.

Comitetul a motivat această decizie în modul următor: cu 5 sau 6 ţări participante, fondatorii ar urma să susţină 8 sau 10 matchuri şi deci, ar însemna să-şi încarce programele internaţionale respective.

Ceeace au evitat menţinând „statu-quo"-ul.

Avem impresia chiar, că s'ar dori şi eliminarea Elveţiei, a cărei participare este justificată numai de tradiţie.

GERMANIA ?...

Pe de altă parte, am aflat că chestiunea admiterii Germaniei în Cupa Internaţională n'a căzut încă. Comitetul n'a putut lua nici o decizie în acest sens pentrucă federaţia germană — care doreşte să participe — n'a dat un răspuns definitiv. Mai mult, n'a făcut nici cerere, pentru a evita un refuz.

Trofeul va fi disputat ca şi în trecut de Cehoslovacia Italia Ungaria şi Elveţia

PROGRAMUL CUPEI EUROPEI...

In al doilea rând, comitetul a hotărît ca programul să fie alcătuit în cursul unei noui şedinţe. Aceasta va fi convocată tot la Praga şi în acelaş timp cu Cupa Europei Centrale. Adică la sfârşitul lunei Februarie sau începutul lunei Martie.

PARTIDELE RESTANTE

In acelaş timp, s'a decis ca jocurile restante din ediţia trecută să se dispute cel mai târziu până la 1 Iunie.

Iată deci, cum şi a doua competiţie a fost salvată.

E drept însă că salvarea Cupei Europei a însemnat spulberarea speranţelor noastre...

MATCHUL ROMANIA—ITALIA

A FOST PERFECTAT ERI

Cu prilejul celor două conferinţe din Capitală, după cum am anunţat, d. Octav Luchide a avut o întrevedere cu d. Barassi, secretarul general al federaţiei italiene, în legătură cu matchul România-Italia.

Tratativele începute au şi fost duse la bun sfârşit, deoarece d. Barassi avea mandat din partea forului din Roma de a perfecta acest match pentru anul viitor. Mai ales că federaţia italiană a trecut în calendarul său internaţional, pe anul 1939, matchul cu România la Bucureşti.

CAND SE VA DISPUTA ACEASTA INTALNIRE

Partida odată perfectată, d-nii Barassi şi Octav Luchide au procedat la fixarea datei.

Pentru moment s'au oprit asupra datei de 21 Mai, însă aceasta este în funcţie de faptul dacă Italia va perfecta matchul cu Anglia la Roma, căci aceasta este situaţia: Italia este în tratative cu Anglia pentru un match, la 21 Mai, la Roma. In cazul când această partidă va fi perfectată, atunci matchul cu România se va disputa în Octombrie, la o dată care se va fixa de comun acord, ulterior.

In cazul când Anglia nu acceptă să joace la 21 Mai, la această dată se va disputa atunci partida România-Italia.

*

Cum reiese de mai sus, matchul România-Italia a fost perfectat abia eri şi cu aceasta au fost desmînţite în mod categoric afirmaţiile unor confraţi cari susţineau — mai de mult — că federaţia italiană a anulat un match perfectat.

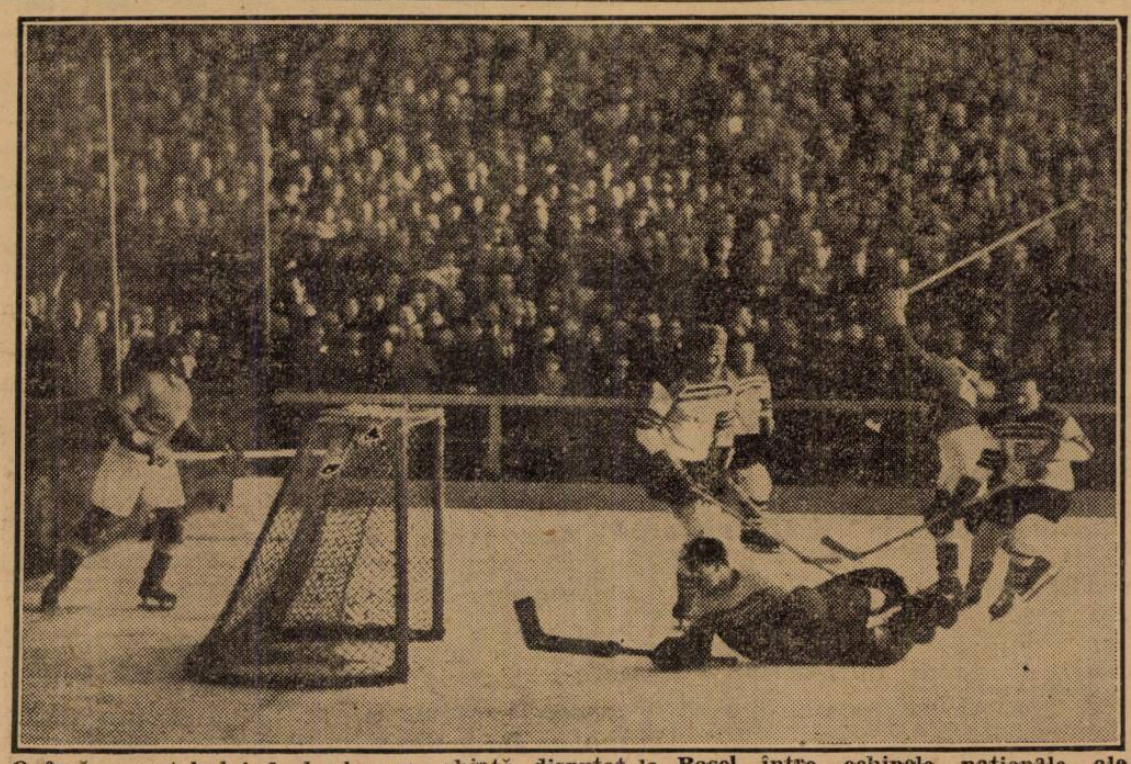

O fază a matchului de hockey pe ghiaţă disputat la Basel, între echipele naţionale ale Cehoslovaciei şi Elveţiei

De pe ghiață...

SEDIUL ligii de Nord dela Cernăuți a fost mutat la secretariatul Bursei. Corespondențele se vor adresa d-lui secretar general Scherey, Chestura Poliției. Biuroul populației Cernăuți.

SPORTUL STUDENȚESC va organiza în cursul lunei Ianuarie, campionatele școlare de hockey pe ghiață.

Competițiunea urmează să se desfășoare pe patinoarul Sp. Studențesc, din Bulev. Elisabeta

ZILELE acestea se deschide în str. Antim, patinoarul Primăriei Sect. III (Albastru).

GICĂ BUIA, valorosul fundaș al Telefon Clubului, va însoți echipa campionilor numai în a doua parte a turneului

TELEFON CLUB și Venus s'au antrenat aseară împreună, jucând la două porți.

Telefoniștii au câștigat jocul cu scorul de 3—2.

Au jucat următoarele formații:

TELEFON CLUB: Dron (Rațiu); Tucker, Biro; Pană, Anastasiu, Brackl (Petrovici); Tănase, Botez, Tillea.

VENUS: Hartel; Gall, Marinescu; Bărbulescu, Theodorescu, Vulcănescu; Pascu, Popescu, Slovenz (Flamaropol).

Tariful de publicitate al ziarului UNIVERSUL

(CATEGORIA IV)

LINIA CORP		5
Dela 10-1000 linii	Lei	4
Dela 1000 linii în sus	„	7,50
Anunțurile colectorilor de loterii	„	10
Bilanțuri, convocări, notificări etc.	„	30
Știri artistice, judiciare, școlare	„	15
Informațiuni comerciale minimum 5 linii	„	17,50
Informațiuni financiare minimum 5 linii	„	17,50
Informațiuni colectori de loterii	„	20

AVENTURILE DETECTIVULUI WILLIAM THARPS

JOCHEUL DISPARUT

ROMAN SPORTIV de GEORGE MEIRS

TRADUCERE de CONST. TOMESCU

CAP. III

O CRIMA STRANIE

— Ei, întreabă-l pe comisar, pe inspector, pe de Jorie, pe toți acei cărora perspicacitatea lor le-a dat posibilitatea să formuleze adevărata ipoteză, în nici un caz, pe mine.

Apoi, liniștindu-se, deodată, îl auzii:

— Ori femeia asta e sinceră și eu sunt un imbecil, ori este foarte tare și...

— Și?

— ...Și eu sunt, la fel, un imbecil.

— O cred sinceră, spusei eu.

— Ești prea bun, zise detectivul isbucnind într'un râs nervos. In orice caz, un lucru este sigur: nu înaintăm nici măcar cu un pas.

Când ajunserăm la locuința lui Tharps, îl găsirăm pe duce așteptându-l nerăbdător. In puține cuvinte, detectivul îl puse în curent cu vizita noastră, evitând să aducă vorba despre ceeace îl decepționase, mulțumindu-se doar să-și arate mirarea că a găsit la tânăra femeie o cutie cu aceleași țigări pe care el își sprijinise toate teoriile.

La o întrebare precisă a vizitatorului, el răspunse că nu e departe de a se asocia la ipoteza vinovăției lui Coussort, rămânând însă ca numai mai târziu să-și formuleze părerea și în ceeace privea rolul lui Arthur Winggs.

Ducele de Jorie venise să stea de vorbă cu amicul meu în privința lui *Monden*.

Felul în care acesta se comportase, cu un jocheu străin, pe terenul său de antrenament nu-l îndemna deloc să rişte o plecare în cursa „*Grand Prix*"-ului, ale cărei ultime *forfait*-uri trebuiau declarate chiar în acea zi, până cel mai târziu la orele 2 după amiază.

Ei convorbiră asupra acestui subiect timp de aproape un sfert de oră și — părerea detectivului fiind, până la sfârșit, împărtășită și de interlocutorul său — se înțeleseră, ca angajamentul lui *Monden* în marea probă dela Longchamps să fie menținut, iar lucrurile să fie astfel prezentate ca și cum, în ziua curselor, Winggs ar urma să-l încalece. Calul, spunea proprietarul, cota acum 6/1, și putea să mai urce încă.

Ducele era gata să plece, când William Tharps, pe care soneria telefonului îl chemase la aparat, scoase o exclamație de surpriză.

PENTRU CITITORII NOI

In urma unei întâmplări puțin banale, petrecută la hipodromul dela Chantilly, detectivul William Tharps ia în cercetare ciudatul caz al dispariției jockeului Arthur Winggs.

După ce stabilește că înainte de alergarea cursei, un străin l-a vizitat pe Winggs în cabină, detectivul arată că femeia cu care jocheul a fost văzut, pentru ultima dată vorbind, nu poate avea nici o legătură cu dispariția.

Și, deși aceasta e văzută, la Paris în mașină cu bookmakerul Coussort, bănuit deasemeni, el persevorează în credința că singura urmă care poate duce la găsirea vinovatului e un capăt aurit de țigare, găsit de el în cabina lui Winggs.

In continuarea anchetei, el a făcut o vizită prietenei jocheului, care l-a îndrumat pe noi urme.

Ne întoarserăm spre el și încetarăm de a mai vorbi, deși ne aflam în cel mai depărtat colț al cabinetului lui de lucru. Detectivul, cu receptorul la ureche, părea absolut stupefiat.

— Ești sigur că erau ei?

Răspunsul trebuie că fusese afirmativ, căci el insista:

— Și Coussort, deasemeni?

— !...

— Il cunoști, nu-i așa, nu poate fi vorba deloc de o greșeală, nu?

— La ce dată?

— ....

— Duminică? Duminică seara? Asta-i curată nebunie. De ce nu m'ai prevenit imediat? Făceam, până acum, un mare pas înainte.

— Da, da, desigur. Foarte drăguț din partea d-tale.

— ....

— Da, da, contez pe d-ta, pentru că ceilalți, știi bine că... Da, da, ne-am înțeles; la revedere, Asselin.

Puse la loc receptorul, rămase un moment gânditor, sprijinit de masa sa de lucru, uitându-ne, parcă, complet.

Își reveni, apoi și zise:

— Nici nu vă puteți închipui ce mi-a spus Aselin. El afirmă cu siguranță că Duminică seara, după ce au ieșit dela curse, Jane Beryl și Coussort s'au dus la prefectura poliției.

La prefectură?

— Da. Și acolo au oferit un premiu pentru a stimula zelul agenților însărcinați ca să regăsească pe Winggs sau pe acei cari l-au făcut să dispară... Zece mii de franci au oferit ei, zece mii de franci, pe care Coussort i-a încredințat șefului siguranței.

— Extraordinar, spusei eu.

William Tharps îmi aruncă o privire plină de o profundă compătimire. Deschise gura, vrând par'că să spună ceva, privi un moment pe de Jorie, — care clătinând din cap, părea să împărtășească felul meu de a vedea, — apoi ridicând imperceptibil din umeri, ne întoarse spatele.

— El, o fi vre-un bancher sau îndrăgostit desgustat de viață, spuse el. Sau, poate, și mai simplu, un bolnav de inimă, victima unei sincope.

— Dar afacerea Winggs?, îl întrebai.

Era prima aluzie pe care o făceam asupra acestui subiect după două zile de tăcere.

El dădu drumul în aer unui nor de fum de țigară, întoarse spre mine o privire absentă și spuse:

— Mai te gândești la asta?

Incepui să vorbesc despre altele, puțin intimidat de felul în care el mi-a răspuns.

A doua zi de dimineață, după ce valetul îmi adusese ziarele, sării din pat în mare grabă, văzând primul titlu pe care îmi căzusese privirea. Mă îmbrăcai și alergai la amicul meu.

Il găsii în pijama; se sculase din pat tocmai atunci, pentru a mă primi. Fără un cuvânt îi dădui ziarele. El desfăcu pe cel al cărui titlu mă isbise din primul moment și citi:

DISPARIȚIA JOCHEULUI

Cadavrul din Givet pare să fie al lui Arthur Winggs

Dedesubt urma un articol lung scris cu litere mărunte, pe care detectivul îl devoră stând în picioare lângă fereastră, mușcându-și nervos buzele.

(Urmează mâine)

Rugby

Adunarea generală a grupării Victoria

Eri după amiază la orele 14.30, s'a ținut, în localul federației române de rugby, adunarea generală a grupării „Victoria".

Au participat toți membrii asociației în frunte cu d. I. C. Petrescu.

După ce d. Cârstea, secretarul general al asociației, dă citire ultimului proces verbal încheiat cu ocazia adunării generale ținută anul trecut, urmează descărcarea gestiunei financiare.

După aceasta, prin aclamații, se alege următorul comitet pe sesiunea 1938-1939:

PREȘEDINTE: I. C. Petrescu.

VICE-PREȘEDINTE: C. Maxim.

SECRETAR GENERAL: I. Cârstea.

CASIER: Titus Ianculescu.

MEMBRI: Haralamb Ionescu, Weber D-tru, V. Ianculescu.

SUPLEANȚI: Anton Wardowschi și Chiroiu Nicolae.

CENZORI: Gogu Vlădescu, Ion Alexandrescu, Nadaban I.

SUPLEANȚI: Armășel Nic., I. Tafalj.

Se dă delegație d-lui Haralamb Ionescu, de a înființa o secție de natație.

Matchul T. C. R.-Sportul Studentesc a fost amânat

Eri după amiază urma să se dispute pe terenurile U. F. S. R.-ului, dela șosea ultima partidă oficială de campionat, între echipele T. C. R.-ului și Sportul Studențesc.

Deoarece timpul a continuat și în cursul zilei de ieri să se mențină nefavorabil partida a fost amânată.

Comitetul regional în ședința de astăseară va decide asupra datei când se va disputa acest match.

SPECTACOLE

Teatre

OPERA: Traviata.
NAȚIONAL: Clopotul scufundat.
TEATRUL STUDIO: Clownul.
TEATRUL COMOEDIA: matineu și seara: Dragoste pe note.
TEATRUL LIBER (sub Comoedia): matineu și seara: Mama.
TEATRUL REGINA MARIA: matineu și seara: Azilul de noapte.
LIGA CULTURALA: matineu și seara: Oedip rege.
ALHAMBRA: matineu și seara: „1000 de ani pace".
TEATRUL MODERN: matineu și seara: Miliția teritorială.
TEATRUL RELIGIOS (Sala Liedertafel): matineu și seara: Drumul Crucii.

Cinematografe

ARO: Trei fetițe dulci și jurnal Fox.
SCALA: De-aș fi rege și jurnal Paramount.
CAPITOL: Viață de artist, jurnal și completare.
CARLTON: „Frivola D-ră Brent" și jurnal Fox.
SELECT: Frou-Frou.
TRIANON: Cântecul dimineții și jurnal Paramount.
A.R.P.A.: „Legea nu iartă", jurnal și complectare.
BIZANTIN: Parada nebuinlor și Amprente digitale.
FEMINA: Femeile sirete.
REGAL: „Albă ca zăpada și cei sapte pitici", jurnal Paramount.
BULEVARD PALACE: Pépé le Moko și Vagabonzii.
ROXY: Viață de artist, jurnal și completare.
ELISEE: Capriccio, și jurnal Paramount.
FORUM: Katia și Adevărul îndrăcit.
CORSO: Săptămâna veselă cu 9 comedii Popeije.
AIDA: Sub roba roșie și Charlie-Chan la Olimpiadă.
AMERICAN: Senorita și Mary Dungan e vinovată?
ATENEUL TEI: Scandal în lumea bună și Mormântul lui Ginghis Dugan e vinovată?
BARCELONA: Tragedia unei generații, Koenigs Marks și Trupă de reviste.
CARMEN: Havaiana și Greșeli ce nu pot fi iertate.
COTROCENI: Valetul și Contesa și complectare veselă.
DIANA: Stan și Bran alpiniști, Tarzan, eroul junglei.
DACHA: Hoț de femei și Spaima Indienilor.
DICHIU: Prater, De-aș fi director și Jurnal.
EDISON: Inger și Demon, Mi-am regăsit iubirea.
FLORIDA: Casa visurilor și Adio Paris, rulat Newyork.
FRANKLIN: Suflete în ceață și Flori din Nissa.
GLORIA: Amanda și Eva.
IZBANDA: Seducătorul și Bulu (Tigrul alb).
DOINA Fratii Marx la curse și
ILEANA: Submarinul D. 1. și Stigmatizata.
sette.
LIZEANU: Valea blestemată și Bastardul.
LOLICA: Insula păcatelor și Frații Marx agenți secreți.
LIA: Submarinul D. 1, Părinții de azi și jurnal Fox Movieton.
LUCIFER: Matias Pascal și Pentru viața unui om.
MARCONI: Atenție, d-le profesor, jurnal Paramount, complectare și trupă de reviste.
MARNA: Casa din Malta, Jucătorul de șah și Trupa de reviste Titi Mihăilescu.
MODEL: Robinson Crusoe în Insula Misterelor.
MILANO: Prizonier în Africa și Semnul crucii.
NERO: Omul din două lumi și Pat și Patachon în paradis.
NISSA: A opta nevastă a lui Barbă Albastră și Gentleman după miezul nopții.
NONI: Trăim numai odată și Cavalerii nopții.
ODEON: Călărețul din Montana și Enigma morții.
OMNIA: Alarmă în noapte și Simfonia jazului.
ORFEU: Taras Bulba și D-na dela etajul II.
PARIS: Bătălia aurului și Capriciile destinului.
PAX: Stan și Bran nomazi și căpitani curagioși.
PACHE: Două femei, două iubiri și Viață pariziană.
RAHOVA: Invitația la dans, Banda veselă în vacanță și Banda veselă în excursie.
RIALTO: Mi-am regăsit iubirea și Paramata (Inchisoarea femeilor).
SPLENDID: Fata Orientului și Semnul crucii.
REX: Pépé le Moko (Pasiune de apaș) și Alarmă în India.
TRIUMF: Mesagiul către Garcia și Spre drumul durerii.
TOMIS: Aventurile lui Marco Polo, Jurnal și complectare.
UNIC: O crimă fără importanță și Chemarea tinereții.
VOLTA BUZEȘTI: Neapole sub sărutul focului și Oameni în lanțuri.
VOLGA: Pensiunea artistelor și O aventură în Manhatan.
VENUS: Saratoga și Pantera roșie.

CITIȚI

„TRUP și SUFLET"

Retragerea Italiei din C. E. C.

și respingerea cererii României de a fi admisă în Cupa Europei

Care este realitatea ce se ascunde în spatele politeții desăvârșite ale delegaților italieni și a comitetului competiției

Propunând anularea ediției 1939 a Cupei Europei Centrale, Italia a dat încă o dovadă evidentă a intențiilor, pe care le are, de a părăsi această competiție.

Voind însă să dea o formă mai elegantă acestei retrageri din competiție — care nu a fost tocmai fericită pentru footballul italian — delegații italieni au căutat să ascundă motivele reale ale acestei hotărîri și au invocat motive necorespunzătoare realității.

Anularea ediției 1938 a fost cerută de către delegații italieni pentru că nesiguranța situației politice se răsfrânge rantei în desfășurarea competiției.

Firește, nu se poate discuta o competiție internațională sub continuă amenințare a întreruperii ei. Decât că realitatea este alta și motivul acesta un simplu motiv de complezență, care arată că delegații fasciști vor să fie politicoși până la urmă.

Pentrucă este foarte simplu ca să domnească în Europa Centrală liniște desăvârșită acum în iarnă și în primăvară să isbucnească un conflict, care să amenințe siguranța competiției și chiar să o facă imposibilă pentru mai multă vreme.

Dar nu se poate anticipa și cu atât mai puțin invoca această anticipare ca argument decisiv într'o hotărîre, care vrea să pară spontană.

In realitate decizia Italiei este studiată de mai mult timp. Anul acesta s'au ivit însă circumstanțe extrem de favorabile pentru realizarea ei și federația italiană nu vrea să scape această ambianță, cu care poate nu mai are să se întâlnească niciodată.

Iată de ce este foarte interesant să cunoaștem cauzele reale ale acestei deciziuni, care deși nu înseamnă moartea competiției va influența enorm popularitatea ei.

INSUCCES SPORTIV

Cauzele, pentru care Italia vera să se retragă din competiția Cupei Europei Centrale, sunt în număr de trei și ele au pentru footballul italian și mai ales pentru concepția fascistă o importanță hotărîtoare.

In primul rând, în această treime determinantă a refuzului italian de continuare, se așează insuccesele sportive ale echipelor italiene în C.E. C.

In timp ce echipa națională — celebra squadra azzura — a câștigat de două ori la rând Cupa Mondială, într'un stil, care a dovedit superioritate evidentă, echipele italiene nu au realizat în Cupa Europei Centrale decât melancolice performanțe minore.

Pentru concepția fascistă, care face din manifestațiile sportive funcțiuni mai complexe și le leagă strâns de propaganda națională, este evident că această diferență de comportare nu putea să fie motiv de mulțumire.

Este o cauză, care nu este favorabilă deloc footballului italian și care nu justifică cu nimic decizia forului italian. Este însă în același timp o explicație foarte puternică a acestei hotărîri, care se află și în asentimentul grupărilor italiene.

INSUCCES FINANCIAR

O a doua cauză este insuccesul material al participării în competiție.

Insuccesul financiar al participării este desigur. strâns legat de figura făcută de echipele italiene în C.E.C.

Echipele italiene se prezintă după un campionat foarte greu și este, poate, firesc să nu aibe o comportare mai bună. Dar aceasta influențează enorm și atitudinea publicului, care preferă disputele pasionante ale unui campionat încordat decât întâlnirile unei competiții sportiv deficitară pentru echipele italiene.

Formațiile italiene sunt un număr de atracție numai pe terenurile străine. Budapesta, Praga sau București, o echipă din Italia aduce o afluență extraordinară. In Italia un match de Cupa Europei Centrale nu este deloc un eveniment important.

Orgoliul și succesele echipei naționale nu lasă publicul italian să accepte ca echipele lui să fie concurenți cu șanse reduse, într'o competiție de un răsunet ca acela al Cupei Europei Centrale.

RANIREA JUCATORILOR

In sfârșit, a treia cauză a acestei retrageri este pericolul, care există pentru jucătorii italieni de a fi răniți în această competiție.

Noi știm că eri s'au adus acuzații precise delegaților unguri, că echipele maghiare joacă numai pentru încasări și atunci caută cu orice preț să se claseze cât mai bine pentru a nu pierde publicul etapelor următoare.

Și atunci jucătorii — tentați de primele extraordinare care li se promit — joacă disperat fără să țină seamă de eventualele accidente, ce s'ar putea întâmpla pe teren.

Competiția începe după campionatul italian și grupările participante, cari sunt fruntașele clasamentului, cumpără jucători pentru a putea reedita figura și în campionatul viitor. Prețurile de transferare sunt foarte mari și atunci riscul de a pierde o achiziție — cazul genovezului Bertoni — înainte de a o fi întrebuințat în campionat nu merită participarea în competiție.

Pentrucă trebue să recunoaștem că echipele italiene au avut anul acesta cel mai mult de suferit după urma jocului dur al echipelor adverse.

La Praga, Budapesta, Ambroziana. Juventus și Genova au întâlnit adversari, cari au jucat excepțional de dur.

Iată cauzele reale ale retragerii Italiei din Cupa Europei Centrale. Nu discutăm justificarea lor. Nu facem aici decât să constatăm motivele reale, cari au condus la această hotărîre italiană, care conține foarte multă amărăciune.

ROMANIA ȘI CUPA EUROPEI

Conferința Cupei Europei a refuzat să admită cererea României de a fi admisă în această competiție preferând să nu coopteze pe nimeni în locul Austriei.

Decizia aceasta nu trebue să ne jicnească oricare ar fi realitatea, pe care o recunoaște ea și care este într'adevăr dureroasă pentru noi.

România nu a fost admisă în Cupa Europei pentrucă echipa națională a României nu interesează pe nimeni în țările, cari joacă în această competiție.

Intr'adevăr, la Praga au asistat la matchul România—Cehoslovacia numai 15.000 de spectatori și această cifră a fost realizată pentru considerente cu totul aparte de sport. Echipa noastră națională a fost prezentată ca reprezentanta țării, care a fost cel mai bun prieten al Cehoslovaciei în timpul perioadei de frământare prin care a trecut aceasta.

Actualii participanți în Cupa Europei vor să facă această competiție o competiție de elită și deaceea au respins cererea României.

Străinătatea ne judecă poate la adevărata noastră valoare. Nu suntem încă o țară de clasă internațională dar aceasta nu trebue să fie câtuși de puțin prilej de doliu.

Fiind sinceri cu noi ei au răspuns corect găzduirii, pe care li-am dat-o.

Ne-au arătat că trebue să mai învățăm și pentru aceasta trebue să le fim recunoscători.

Nu este deloc jenant să ți se spună în față că nu ești încă apt pentru un lucru greu. Este rușinos ca să nu te îndrepți sau să te pregătești după ce ți s'a spus aceasta.

Refuzul actualilor participanți de a ne primi alături de ei în competiția Cupei Europei nu trebue considerat ca o ingratitudine ci ca un semnal al unei epoce de reorganizare, care numai ea poate să aducă progresul și acceptarea României în această competiție de elită.

Ni s'a răspuns că mărirea numărului de participanți ar aduce după sine insolubile probleme în materie de calendar internațional.

Mulțumim frumos pentru politețe. Știm însă care este realitatea. Dar am fi niște oameni de nimic dacă nu vom lucra intens pentru a fi primiți. Pentru a fi chemați în Cupa Europei.

Petre Steinbach

Buletin C.E.C.

Oaspeții au început să ne părăsească...

Conform programului de recepție, delegații țărilor participante în C. E. C. au luat parte aseară la banchetul oferit de F.R.F.A. la restaurantul „Capșa".

Astăzi, oaspeții vor vizita Capitala. Se știe că la început se fixase o excursie pe Valea Prahovei, la care însă s'a renunțat din cauza timpului nefavorabil.

Reprezentanții Elveției au au părăsit Capitala aseară, înainte de banchet.

Astă seară își iau rămas bun și ungurii Csany și Kenyeres.

Ceilalți delegați — italienii, cehii și d. Kika Popovici—ne părăsesc în cursul zilei de mâine.

POFTĂ DE MÂNCARE? IAT'O...

„Nu aveam poftă de mâncare și mă sculam obosit, scrie Dl. G. HARTE din St. Sever (Landes). *Am luat Quintonine și schimbarea a fost imediată. Pofta de mâncare a revenit, și apoi forțele".*

Turnați un flacon Quintonine într'un litru de vin de masă și luați înaintea fiecărei mese un păhărel din delicioasul vin fortifiant astfel preparat. Quintonine stimulează și sporește pofta de mâncare, îmbogățește sângele, calmează nervii; de îndată vă veți simți mai rezistent, plin de vigoare și de bună dispoziți-

QUINTONINE

PRODUS FRANCEZ. — LABORATOARELE HELIN

Fortifică sigur — costă eftin

LA FARMACII ȘI DROGUERII

In prezența d-lor general G. Marinescu și Gr. Caracostea,

membrii clubului Venus au jurat credință M.S. Regelui

Eri după amiază, la ora 18, la sediul clubului Venus din Str. N. Filipescu No. 14 a avut loc depunerea jurământului membrilor comitetului clubului conform prevederilor nouei legi a Străjii Țării.

Solemnitatea s'a desfășurat într'o atmosferă impresionantă în prezența d-lui general Gabriel Marinescu, președintele clubului și a d-lui Gr. Caracostea delegat din partea Străjii Țării.

Președintele clubului după ce a dat salutul către M. S. Regele a vorbit despre însemnătatea evenimentului după care membrii au depus jurământul.

S'a încheiat apoi cuvenitul proces verbal care a fost semnat de președintele clubului și de delegatul Străjii Țării.

Categoria II-a seria B

Metalosport

deține pe merit titlul categoriei

O serie cu echipe de forțe apropiate

In continuarea comentariilor noastre după terminarea campionatului districtual, asupra comportării echipelor, ne vom ocupa astăzi despre acelea din categoria II-a, seria B.

Campionatul de toamnă a fost cucerit de Metalosport care nu a suferit decât o singură înfrângere, în prima etapă a campionatului.

Aceasta nu le-a scăzut moralul jucătorilor, cari s'au impus categoric, cu fiecare nouă etapă jucată.

Trebue să recunoaștem că Metalosport este cea mai puternică formație din această serie.

Metalosport și-a dovedit calitățile dealtfel, din campionatul trecut. Locul secund e ocupat de Arsenal care s'a comportat tot atât de bine ca și leaderul.

Dela începutul campionatului, Arsenal s'a impus drept adversar de temut.

Dar situația echipei Arsenal nu este stabilă deoarece CICLOP, la egalitate de puncte, îl amenință serios și în sezonul viitor are mari șanse să-l detroneze.

O grupare care a reușit deasemeni să facă o figură excelentă, este VICTORIA.

Toți adversarii au fost surprinși de comportarea Victoriei și mulți din ei au fost nevoiți să cedeze.

Locul al cincilea este ocupat de Izbânda.

Acum să trecem la gruparea CARMEN care ocupă locul al șaselea cu opt puncte.

Despre această echipă avem multe de spus.

In primele etape ale campionatului, a reușit o frumoasă comportare.

Carmen a pierdut din condiție către sfârșitul campionatului, astfel că nu s'a putut clasa la un loc care nu este de invidiat.

Acum urmează două echipe cari se găsesc la egalitate de puncte: ORFEUS și STARUINȚA.

Orfeus s'a comportat în acest campionat mai slab decât în anii precedenți.

Ghinionul însă a fost acela că Orfeus nu a putut prezenta echipa complectă căci la fiecare joc avea câte un gol în echipă.

Locurile nouă și zece sunt ocupate de L. P. N. și DAMBOVIȚA.

Clasamentul final este următorul:

Metalosport	9	8	0	1	43: 9	16
Arsenal	9	7	0	2	34:13	14
Ciclop	9	6	2	1	24:12	14
Victoria	9	6	0	3	26:19	12
Izbânda	9	4	1	4	18:15	9
Carmen	9	3	2	4	24:30	8
Orfeus	9	3	1	5	23:30	7
Stăruința	9	3	1	5	15 23	7
L. P. N.	9	1	1	7	15:30	3
Dâmbovița	9	0	0	9	5:46	0

Pericolul oltean

Rovine Grivița,

bastionul românismului sportiv al Olteniei. Craiovenii sunt spaima echipelor ardelenești. Pepiniera grupărilor divizionare. Suflet și voință românească

Societatea Rovine-Grivița a luat ființă în anul 1922 prin fuziunea grupărilor „Rovine" și „Grivița" ce datau încă din anul 1919, având ca scop și obiect principal redresarea fizică și morală a tineretului oltean, prin practicarea diverselor ramuri sportive.

In afară de football, s'au pus bazele secțiilor de scrimă, box, atletism și natație și, datorită perseverenței, s'au recoltat frumoase și răsunătoare succese, desvoltându-se astfel, treptat, gustul publicului craiovean pentru sport.

Dacă pe tărâmul celorlalte sporturi gruparea nu putea să progreseze prea mult, pe tărâmul footballist, însă, această grupare înainta cu pași repezi.

GRUPARE ROMANEASCA

Rovine-Grivița este cea mai românească grupare din țară. Membrii, conducătorii, jucătorii și în fine, tot ce ține de această societate, ESTE ROMANESC.

Jucătorii, în special, sunt dela primul până la ultimul români și, ce e mai interesant, aproape toți olteni.

D. PUIU PLEȘEA, PREȘEDINTE

Conducătorul suprem al societății este d. Puiu Pleșea, care a dat un imbold continu la munca pe altarul sportului oltenesc și care s'a străduit să dea la iveală realizări noui, neprecupețind nici un sacrificiu.

Afară de d-sa, din conducerea clubului mai fac parte d-nii: dr. M. Săceanu, prof. Manea, avocat Dinel Iliescu și Jean Diamandopol, foști președinți, controlor șef Gh. Mutulescu, Gr. Taloescu, N. Oancea, creatorul acestei asociații.

Singurii cari au făcut parte din conducerea clubului dela înființare și până azi, sunt d-nii: Gogu Popescu, Jean Turcu, Stănescu Olt, Tită Leoveanu și Jean Nicolau.

MATCHURI EXCELENTE CU CELE MAI BUNE FORMAȚII DIN ȚARA

Rovine-Grivița înseamnă o pagină glorioasă în analele sportului oltean.

Astfel, a deținut timp de zece ani campionatul Olteniei iar la înființarea diviziei naționale B. este introdusă în această competiție — ca reprezentantă a Olteniei — și reușește ca în al doilea an să se situeze în locul al doilea în clasament, iar în anii următori, să ocupe locuri destul de onorabile.

In afară de aceste matchuri oficiale, Rovine a susținut importante jocuri amicale cu cele mai puternice echipe din țară, adică cele din div. A, pe care cu mari sacrificii le-a făcut să se deplaseze la Craiova.

In 1933 Venus pe atunci campion național, după un match memorabil, nu reușește să obțină decât 2—2; apoi, după un match frumos, Ripensia, cu echipa completă, învinge pe Rovine, lipsită de 3 titulari, cu 4—2; Unirea Tricolor, pe atunci în mare formă, pleacă învinsă dela Craiova cu 3—5.

In anii următori, Juventus, după matchuri frumoase câștigă cu 4—3 și 3—1; C.F.R. (actualmente F.C. Rapid) a câștigat cu 5—4; Chinezul pleacă învins cu 4—3 după un excelent match al craiovenilor; C.A.O. pe când era fruntașe în div. A, având în echipă pe faimoșii internaționali: Bodola, David, Iuhas, Covaci, Cociș etc., a pierdut cu 0—3.

In match de campionat, Phoenix, actualmente F.C. Carpați, pierde cu 1—3 după un joc care a entuziasmat asistența.

Nu mai vorbim de U.D.R. care a plecat steagul întotdeauna la Craiova, afară de atunci când a câștigat campionatul național; apoi Jiul și Olimpia C. F. R. din Satu-Mare.

REZULTATE OBȚINUTE IN ACEST SEZON

In actualul sezon, precum și în cele trecute timp de trei ani încoace, Rovine s'a dovedit imbatabilă pe teren propriu.

In actualul campionat, „roșii" au început, călcând cu dreptul, învingând la Alba Iulia pe Unirea M. V. cu 3—1 (3—0) după ce fuseseră net superiori tot matchul. La Craiova înving pe S.S.M.R. cu 4—2.

La Lupeni, cu o echipă de rezerve, Rovine este învinsă de Minierul cu 4—0 pentru ca apoi să câștige la masa verde.

Cu o săptămână mai târziu învinge pe un C.A.M.T. aureolat de rezultatele unor matchuri răsunătoare.

Publicul venit la acest match în număr record a văzut învingătoare pe Rovine cu 2—0; iar pe finaliștii Cupei României plecând învinși pentru prima și ultima oară în turul acestui campionat.

Acest match are, însă, repercusiuni asupra următorului, pentru că Rovine, cu jucătorii loviți, aliniază din nou o echipă incomplectă și pierde la Lugoj, în fața Vulturilor, deși nu fuseseră cu nimic inferiori. Istoria se repetă apoi la Petroșani, în fața Jiului.

Se reface la Craiova, în dauna Șoimilor, cu 6—2 și își pregătește moralul pentru marele match ce urma și pe care trebuia neapărat să-l câștige: matchul cu Craiovan.

Net superiori din toate punctele de vedere, roviniștii câștigă cu 2—0, și reușesc astfel să-și afirme supremația în Oltenia.

Urmează, tot la Craiova, matchul cu C.F.R. Simeria care are aceiași soartă după care C.A.O. cedează tot cu 0—2.

ANTRENOR ROMAN: ALE POPESCU

Ca antrenor, funcționează Ale Popescu, cunoscut foarte bine, de tot ceeace e sportiv în țară, de când activa la Unirea Tricolor, și se bucura de un mare și binemeritat renume, fiind cotat printre cei mai buni jucători ai noștri.

La un moment dat, având un accident nenorocit, s'a văzut nevoit să pună capăt iluziilor pe care și le făcuse.

Pentru un timp, relativ scurt, și-au adus serviciile lor, grupării Rovine-Grivița, antrenorii: Rudy Wetzer și L. Csillag.

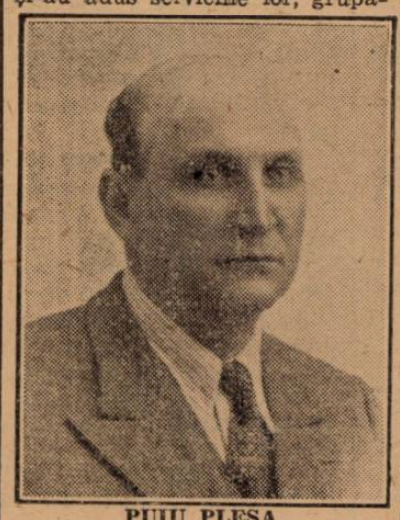

PUIU PLEȘA
președinte activ al soc. Rovine-Grivița

ELEMENTE DE VALOARE

Gruparea de sub conducerea d-lui Puiu Pleșea se poate cita printre puținele societăți din țară, cari, accentuăm, s'au găsit pe linia de conduită împărtășită de forurile federale: promovarea elementului românesc, nu importarea celui minoritar.

Ea a creiat elemente, nu a racolat și dintre acestea unele s'au dovedit veritabile talente.

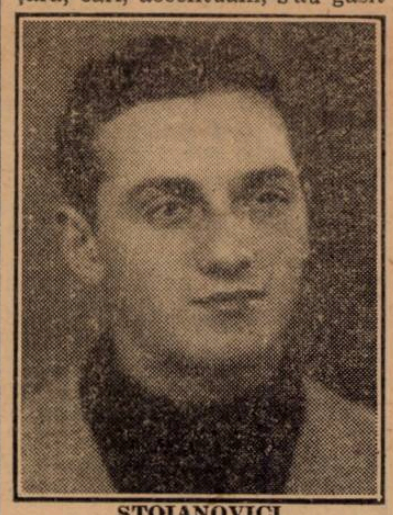

STOIANOVICI
Rovine-Grivița
înaintașul centru al echipei

Printre acestea putem enumăra pe:

Stoianovici, conducătorul liniei de atac, un jucător complect, calm, calculat, subtil și fin dribleur. Este, după cum spunea un antrenor din cei citați mai sus, *„profesor de minge"*.

A fost solicitat chiar anul acesta de două cluburi din div. A, care au oferit, pentru deslegarea lui, cea mai mare sumă ce se putea lua pentru un jucător craiovean.

Mustață, care a apărat poarta roviniștilor 7—8 ani, e un jucător cu mare ambiție, plasament și mult suflet.

Scăești eanu, portar tânăr, e marea speranță a grupării.

Lt. Udrică, zis Cigorin, jucător de mare inteligență, utilizabil în orice post și care activează de 12 ani în acest club.

Miclea, un valoros fundaș, recunoscut pentru ardoarea cu care își apără culorile.

Ionescu III, zis Neamțu — ca și frații săi, Ionescu I (Nelu) și Ionescu II (Tiță), — nu a activat și nu va activa decât la Rovine.

In sfârșit, Iurcu, Mihăilescu, sublt. Macovei, Pacheteanu, Biban, Frăsie, Ștefănescu, Nicu-, lescu, Encioiu, Costy Mândiță, Urziceanu și mulți juniori printre care citâm pe: Bonteanu, Stănescu, Mihăescu, Ionescu, Șandru, Cumpănașu etc., sunt fala roviniștilor și mândria Craiovei.

PERSPECTIVE

In urma celor înșirate mai sus, putem spune fără exagerare că acestei grupări de oameni merituoși, i se întrezăresc cele mai frumoase perspective.

Rovine—Grivița beneficiază acum de 14 puncte în clasament, ocupând locul II, la diferență de 2 puncte de leader.

Situația este strălucită și cu mari șanse de a trece în frunte în primăvara lui 1939.

Acest lucru realizat, i-ar putea duce în divizia A și, desigur, aceasta ar fi cea mai mare satisfacție dată sportivilor de peste Olt.

Gloria C.F.R. pleacă în Orient

numai dacă va aranja pentru C. A. M. T. un turneu în... Basarabia

S'a anunțat că Gloria C. F. R. va întreprinde iarna aceasta un turneu în Orient având matchuri la Ankara, Istanbul și Atena.

Știrea a fost completată apoi dându-se numele organizatorului, care nu este altul decât gruparea timișoreană C. A. M. T.

UN INTERESANT SCHIMB... IN NATURA

Numai că, clubul timișorean nu a fost cuprins de accese de alternism.

Turneul echipei gălățene este un simplu schimb în natură, foarte avantajos pentru timișoreni.

Intr'adevăr C. A. M. T. se obligă a ceda șease matchuri — timișorenii au perfectate până acum aproape 16 întâlniri — sau a le perfecta de acum în colo iar Gloria C. F. R. se obligă — în schimb — a garanta timișorenilor un turneu prin Galați, Brăila, Tighina și în alte orașe ale Basarabiei.

Pentru acest turneu — care nu trebue să întreacă un număr de șease jocuri disputate într'un interval de trei săptămâni — timișorenii pretind suma de 120.000 lei.

Se pare că Gloria C. F. R va garanta suma de mai sus pentru... gloria de a întreprinde un turneu în Orient.

In orice caz tratativele sunt în curs, gălățenii studiind amănunțit oferta făcută de C. A. M. T.

Dela stânga la dreapta, în picioare: I. Ionesc, II; Ale Popescu, Pacheteanu; jos (mijloc) Ionescu I, Mihăilescu, Ștefănescu; în față: Miclea, Stoianovici, Scăesteanu, Jurcu, Frăsie

Campionatul Ungariei

Budapesta, 18. — Matchul de campionat dintre Nemzeti și Zuglo întrerupt la situația 1:1 din cauza unui scandal la 27 Noembrie, trebuia să fie rejucat azi.

Din cauza viscolului însă, terenul a devenit impracticabil, astfel că matchul a fost amânat.

In cadrul diviziei B a Ungariei s'au jucat ultimele două matchuri ale turului de toamnă.

Rezultatele înregistrate sunt:

SBTC—Mezőturi F. C. 5:0 (3:0).

Cs. W. F. C.—V. S. E. 14:0 (8:0).

In urma acestor rezultate Cs. W. F. C. a devenit campionul de toamnă al seriei estice.

FOOT-BALL

Echipele gazde au pierdut în etapa de eri a campionatului Jugoslaviei

Beogradsky conduce cu 4 puncte avans. Haiduc a făcut un nou salt. Codașul Sparta a furnizat surpriza zilei

CLASAMENTUL

1. Beogradsky	13-10-3-0-39:11=23	(3)
2. Haiduc.	13- 7-4-2-32:18=19	(7)
3. Jugoslavia	13- 8-2-3-26:13=18	(8)
4. Gradjansky	13- 8-1-4-29:11=17	(9)
5. H A S K	12- 5-3-4-24:17=13	(11)
6. Jedinstvo	13- 6-1-6-24:25=13	(13)
7. Slavia (S.)	13- 5-2-6-23:23=12	(14)
8. BASK	13- 3-5-5-14:18=11	(15)
9. Ljubljana	13- 3-4-6-12:23=10	(16)
10. Gradjansky (S.)	13- 3-1-9-16:39= 7	(19)
11. Slavia (V.)	12- 2-2-8-16:31= 6	(18)
12. Sparta	13- 2-2-9-12:39= 6	(20)

Belgrad, 18 (prin telefon dela corespondentul nostru). — Cu tot timpul nefavorabil, astăzi s'a desfășurat o nouă etapă din returul campionatului național.

Caracteristic a fost că echipele gazde — cu o singură excepție (Ljubljana) — au pierdut. A fost, cu alte cuvinte, etapa oaspeților.

SURPRIZA CODAȘULUI

Aici s'au disputat două matchuri și anume:

Sparta (Z.) — BASK 1-0 (1-0).

A marcat: Tașevici.

Gradjanski (Z.) — Jedinstvo 2-0 (1-0).

Au marcat: Antolkovici și Leșnik.

De subliniat că Sparta a furnizat surpriza zilei. Sparta este codașul.

B.S.K. A CÂȘTIGAT GREU.

La Serajevo, B.S.K. a învins greu de tot pe Slavia cu 2-1 (2-1) prin goalurile marcate de Podhratzki și Valjarevici. Pentru învinși a înscris Șalipur.

LJUBLJANA N'A PIERDUT DAR NICI N'A CÂȘTIGAT

La Ljubljana, pe un teren desfundat, Jugoslavia a terminat la egalitate cu Ljubljana: 0-0.

Jocul a fost foarte mult influențat de teren.

GRADJANSKY N'A REZISTAT NICI PE TEREN PROPRIU

Fără să lase impresia că joacă pe teren străin, Haiduc a dispus — după un joc viguros — de Gradjansky, chiar la Skoplja, cu 5-2 (1-1).

Punctele au fost marcate de Matoșici III (3), Matoșici I (2) pentru oaspeți, Bogevici și Atanasovici pentru învinși.

Campionatul Elveției

Zürich, 18 — Slaba comportare a echipelor fruntașe a constituit surpriza etapei de azi a campionatului elvețian.

Grasshoppers a pierdut, iar Young Fellows a trebuit să se mulțumească cu un draw.

Iată rezultatele:

Young Fellows — Lucerne 0:0.

Basel — Grasshoppers 3:1.

Lugano — Nordstern 3:0.

Young Boys — F. C. Greuchen 2:2.

Servette — Lausanne 2:2.

F. C. Biel — Chaux de Fonds 2:0.

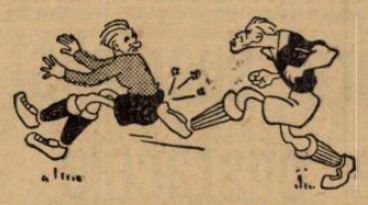

Pentru ce mai ladiile vezicei sunt atât de frecvente?

Vezica este o pungă extensibilă și destinată să strângă urina care se scurge în mod constant din filtrul renal, pentru a o elimina. Vezica, într'un cuvânt, este un mușchi găunos, putând să se contracteze tot atât de bine ca și mușchii plini ai brațului, și această proprietate, când se exagerează, în caz de inflamațiunea acestui organ, provoacă suferințe grele.

Insă, veți zice, cum se poate ca vezica, fiind un organ intern bine protejat, poate să se inflameze atât de ușor? Infecțiunea pătrunde acolo în două moduri: 1. Pe cale ascendentă, microbii urcând dela extremitatea canalului urinar. 2. Pe cale descendentă, urina unui rinichi infectat făcând să contamineze o vezică sănătoasă.

Pagéol constitue tratamentul perfect al afecțiunilor căilor urinare.? El descoperă microbii până în cele mai mici refugii, descongestionează mucoasele redă urinilor limpeditatea și diminuează frecvența emisiunilor.

Pagéol este salvatorul căilor urinare. La farmacii și droguerii.

CU REUTER

DESPRE TRECEREA LUI LA RAPID ȘI PRETINSUL REFUZ DE A PLECA CU ECHIPA NAȚIONALA

„NIMIC DIN TOATE ACESTEA NU ESTE ADEVARAT...", SUSȚINE TIMIȘOREANUL

Reuter — jucătorul jolly jocker al lui C. A. M. T. — este unul din acei jucători provinciali în jurul căruia s'a stabilit un gen de celebritate cu totul neobicinuită.

Reuter trece drept un jucător foarte bun deși la București a fost văzut de puține ori și nu a dat decât odată satisfacție când a fost încercat pentru echipa națională.

Numele lui a revenit din nou în actualitate și din nou în chestiuni de senzație.

S'a vorbit despre Reuter ca înlocuitorul lui Bogdan în echipa feroviară iar acum în urmă — cu ocazia turneului oriental — s'a svonit că nu vrea să plece cu echipa națională.

Și pentrucă Reuter nu vine prea des în București am profitat de prezența lui pentru a lămuri aceste două chestiuni, cari nu sunt de loc puțin importante.

„PÂNĂ IN IUNIE RĂMÂN LA C. A. M. T."..

„Se prea poate ca gruparea mea să fi tratat cu Rapid transferarea mea. Aceasta n'ar fi un lucru nou pentru mine deoarece nu ar fi prima dată când m'a solicitat Rapid.

Numai că eu nu știu nimic despre aceste tratative.

Cred însă că până în Iunie nu poate fi vorba de transferarea mea la vreun club, deoarece C. A. M. T. ține să ia campionatul și nu are niciun rost descompletarea echipei.

De altfel până în Iunie nici eu nu vreau să plec la alt culb".

„SE POATE SĂ NU VREAU SĂ PLEC CU ECHIPA NAȚIONALĂ ?"

La a doua întrebare, timișoreanul a apărut sincer indignat.

„Se poate să nu vreau să plec cu echipa națională ! ?

Imi dau perfect seama că turneul acesta este ultima noastră șansă de a ne afirma ca mai buni decât vechii titulari ai echipei naționale. Și să las să-mi scape o ocazie atât de fericită !"

„AM OBȚINUT INSĂ FOARTE GREU CONCEDIU.."

„Ca să vezi cât de mult țineam să viu în acest turneu este deajuns să spun că atunci când conducătorii noștri m'au întrebat în care turneu vreau să merg, am răspuns fără să stau de loc pe gânduri: în amândouă și dacă asta nu se poate, în turneul echipei naționale.

Numai că am obținut foarte greu concediu.

Eu lucrez la tipografia „Grafica" și acum lucrul este în toiu.

Iată pentru ce mi-a fost foarte greu să pot obține concediu pentru a veni la București.

Sunt foarte sincer. Nimic din tot ceia ce s'a spus nu este adevărat", încheie timișoreanul mărturisirea lui.

In trecerea lui la Rapid să-l credem însă pe cuvânt ?

CUM VEDEȚI

INTINERIREA ECHIPEI NAȚIONALE...?

Continuăm azi desbaterea celei mai importante probleme puse footballului românesc. Răspund azi domnii: Ivanovici, Cojocaru, și Petrescu

Ancheta noastră a fost inaugurată cu răspunsuri mai mult sau mai puțin reținute.

Pentru o întinerire treptată, esența tuturor răspunsurilor lăsa să se întrevadă că necesitatea operației a fost acceptată dar, maniera în care urmează să fie făcută, era preferată mai puțin totală.

Această nouă etapă în ancheta întreprinsă de noi pentru a cunoaște părerea celor interesați direct, cuprinde numai răspunsuri entuziaste și pentru o întinerire totală.

Iată-le.

DOMNUL IVANOVICI ESTE UN INVERȘUNAT SUSȚINATOR AL TINERETULUI

Domnul Ivanovici — fostul președinte al Telefon Clubului și actual conducător al Gloriei — este unul din cei mai mari susținători ai întineririi:

sport că în locul lui Fellecan era tător al tineretului.

Am citit într'o gazetă de spor că în locul lui Fellecan era vorba să-l aducă pe Chiroiu și credeam că nu s'a terminat nici acum cu glumele.

Avem talente tinere, fără cea mai mică urmă de îndoială. Dovada cea mai edificatoare este aceea că jucătorii tineri, veniți din provincie la marile cluburi din București, au corespuns toți.

Nu este deci nicio piedică pentru ca ei să corespundă și în echipa națională.

Este adevărat că nu au rutină și le lipsește încrederea în forțele proprii dar nu are aface nimic.

Intinerirea echipei trebuia făcută mai de vreme.

Realizam poate înfrângeri dureroase dar acum am fi trecut de ele și viitorul ar fi fost asigurat".

RASPUNDE D. COJOCARU,

Domnul avocat Cojocaru, președintele Victoriei, din Cluj, gruparea cea mai interesată și activă în acest proces de întinerire a echipei naționale.

„A sosit timpul să intre cei tineri în echipa națională.

Trebue să înțeleagă aceasta toți cei cari ar voi să se opună acestei întineriri.

Incontestabil, avem câțiva jucători de mare valoare ca Bodola și Baratky cari, dacă sunt în formă, este foarte greu să fie înlocuiți.

Dar aceasta nu are de a face nimic cu întinerirea echipei, care este o operație obligatorie.

Tinerii vor arăta în turneul din Orient că trebue să avem încredere în ei, căci merită această încredere".

„AVEM TALENTE TINERE DAR NEFORMATE... CREDE PETRESCU, MIJLOCAȘUL JUVENTUSULUI

Petrescu, mijlocașul dreapta al Juventusului, este mai reținut puțin și caută să evite oarecum chestiunea netă.

„Avem talente tinere dar neformate pentru că nu a fost nimeni care să le formeze.

Conducătorii de grupări au adus jucători pentru necesități imediate.

Numai două grupări: Unirea Tricolor și Victoria sunt în țară, cari nu au cumpărat jucători și au avut o politică sănătoasă și constructivă.

Trebue să fie angajați antrenori buni pentru centrele sportive, cari să pregătească talentele tinere, ce s'ar afla acolo.

Cred că e foarte bine ca echipa națională să fie alcătuită din oameni tineri dar nu cred că vom isbuti să avem o echipă de același nivel, ca cele de până acum",

Oştean, un mare specialist al curselor de obstacole

Oştean, câştigătorul Derbyului român, a debutat pe obstacole în Franţa zilele trecute, într'o alergare rezervată cailor de trei ani. Pensionarul d-lui Radu Polizu Micşuneşti a câştigat cu mare uşurinţă.

Cunoscătorii şi G. Pastré, antrenorul lui, îi prevăd o frumoasă carieră pe garduri.

INFORMAŢII

ERI LA BANEASA TRAP

● D. general ILASIEVICI, preşedintele societăţei hipice române, a asistat la desfăşurarea reuniunei de eri.

● IN URMA reuniunei de eri, în programul întrunirei de Miercuri au intervenit următoarele modificări:

PREMIUL FLAMBO
Spic 1760.
PREMIUL FANTOM
Harry Boy necalificat.

● AU FOST amendaţi:
D. Tassopol cu 100 lei deoarece Kismet a concurat sub culori schimbate în premiul Egan.

Ionescu Bordei cu 300 lei fiindcă a rupt benzile cu Fama în premiul Egan.

● LUI D. PAVEL îi s'a ridicat licenţa pe o zi de alergări pentrucă a declarat un conducător pe caii d-sale fără să-i fi cerut consimţământul şi pentru atitudne ireverenţioasă faţă de comisari.

● SZELVESZ şi DOMNITOR au trecut în antrenament la G. Ghinea.

● DAM COTELE plătite la event:
La TRIBUNA:
Nataşa—Tufănica 30.
Kanada—Spic 189.
Spic—Kundry 384.
Arvuna—Harry Boy 301.
La PELUZA:
Nataşa—Tufănica 25.
Kanada—Spic 400.
Spic—Kundry câmp 250.
Arvuna—Harry Boy câmp

Pomul de Crăciun al societăţii hipice române

● Ziua a doua de Crăciun, societatea hipică română va face un pom de Crăciun în incinta tribunei rezervate. Cu această ocaziune se vor împărţi daruri copiilor personalului hipodromului, ai antrenorilor şi băeţilor de grajd.

Jevington Hope câştigă Redhill Handicap la Gatvick

ERI LA BANEASA TRAP

Trapul a servit un remarcabil certificat de vitalitate

Grajdul Sterea şi Gaidaev au câştigat câte trei probe. Hanibal II învingător în premiul Eventide. Revelaţia iepei Kundry. Excelenta performanţă a Kanadei. Nataşa a dispus de Ghimp

Gerul siberian deslănţuit n'a impietat prea mult asupra desfăşurărei reuniunei dela Băneasa Trap. Hipodromul a fost prezentat într'o frumoasă toaletă de iarnă cu toate amenajamentele necesare. Pista bine curăţită a permis o desfăşurare normală a curselor. Publicul care apreciază realizările şi programele societăţei hipice române a asistat în număr mare. Acest fapt constitue cel mai remarcabil certificat al vitalităţei trapului în România care posedă un însemnat contingent de susţinători şi pasionaţi.

Societatea hipică română care are un incontestabil merit la difuzarea trapului, obţine meritate satisfacţii.

*

Revenind la reuniunea de eri vom preciza că ea a beneficiat de un bun program. Probele zilei au fost disputate de o serie de trăpaşi merituoşi şi au furnizat o serie de rezultate interesante.

N. CERKASOFF
Conducătorul Nataşei

TRIPLUL SUCCES AL GRAJDULUI STEREA

Faptul de seamă a acestei reuniuni l-a constituit desigur triplul succes al grajdului Sterea. Au câştigat pentru această formaţiune Kanada, Hanibal II şi Tufănica. Deosebit de merituoasă este exhibiţia primei. Deşi a suportat un serios handicap în premiul Egan a recoltat victoria. Condiţiunile în cari a câştigat pun în frumoasă lumină actuala ei formă.

Hanibal II în premiul Eventide a dovedit că îşi revine. Comportarea roibului este semnificativă. Ea denotă că Hanibal II nu este departe de valoarea maximă.

Tufănica a confirmat exhibiţiile ei de dată recentă, dovedind o perfectă formă.

REVELAŢIA IEPEI KUNDRY

Revelaţia zilei a fost furnizată de Kundry. Iapa d-lui Poenaru Bordea a confirmat în fine valorile din ţara de origină. Imprejurarea că a dispus la 20 de metri de Jeannine Worthy este o notă elogioasă pentru Kundry. Având în vedere valoarea ei, este probabil ca exhibiţia de eri să nu rămână izolată.

NATAŞA A CAŞTIGAT PREMIUL EMMA ARION

Este cazul să mai menţionăm pe Nataşa. Pensionara contesei Benckendorff a dispus în premiul Emma Arion de Ghimp şi Adda Worthy mai uşor decât s'a părut. Fiica lui Gordon Peter dispune de o rezervă de secunde destul de importantă.

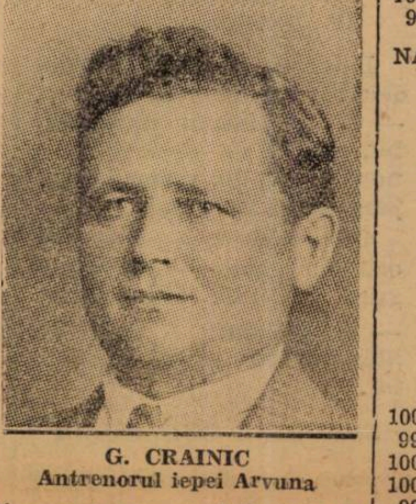

G. CRAINIC
Antrenorul iepei Arvuna

CELELALTE REZULTATE

Au mai câştigat Spic premiul Edna Lee, Arvuna şi Harry Boy reprizele premiului Earl Todd.

Surul deţine o condiţie perfectă. A stabilit un record bun dacă ţinem în seamă condiţiunile atmosferice.

Reintrarea iepei Arvuna merită să fie semnalată.

Deasemeni ne-a plăcut Harry Boy. Ghinea l-a prezentat în frumoasă condiţie şi l-a susţinut energic.

REUŞITA LUI GAIDAEV

Conducătorul Gaidaev a avut o zi bună. A fost de trei ori victorios.

Conştiinciosul Gaidaev este unul din profesioniştii de talent ai turfului nostru.

Alergările de trap

Băneasa Trap; ziua 24-a, Miercuri 21 Decembrie
— PROGRAM DEFINITIV —

Premiul FINE GIRL
Condiţie (1/1) — 13.000 lei
2080 Daisy Worthy
2100 Furor, Primăvara
2120 Tais
2140 Hollo, Aluniş, Candriu, Vrăjitor, Măgura
2160 Beţiv
2180 Adda Worthy, Nataşa
2220 Dorka
2240 Petruş

Premiul FLAMBO
Condiţie (1/5) — 15.000 lei
1720 Redea, Domnica, Busuioc
1740 Curier, Legionar, Vuet, General Worthy, Spic
1760 Kamaa, Sonia Worthy, Sonora, Duda, Champion jr.
1780 Centaur, Benito H. P., Lăcrămioara.
1900 Hercegnö

Premiul FIRPO
Condiţie — 13.000 lei
1700 Mohor, Florita
1720 Inel, Luţa
1740 Domnica, Dorka
1760 Coconaş, Pacahantos, Leu, Poeniţa
1780 Kamaa, Voevodul Ţiganilor
1800 Wodka. Peter Worthy, Peceora, Luntraş

Premiul FOXEY
Performanţă — 15.000 lei
2120 Zvon, Zenit
2140 Beţiv
2160 Busuioc, Vuet, Durdulia, General Worthy, Mura, Domniţa Harry.
2180 Pinkerton, Handicap
2200 King Worthy, Duda, Champion junior, Eftin
2220 Lăcrămioara
2260 Cupidon, Nincn, Brebenea

Premiul FELICITY
Handicap — 15.000 lei
1700 Dona Worthy, Sniejoc, Luţa
1720 Jeles II, Zgomot, Livada
1740 Dorna, Redea, Domnica, Bunel, Pikaver
1760 Dolly Worthy, Rugina, Sonia Worthy
1780 Coconaş, Pacahantos, Voevodul Ţiganilor
1820 Luntraş

Premiul FANTOM
Handicap — 11.500 lei
2100 Dame Wilton, Ivan, Luminiţa, Valmaş, Mârţoaga, Crăiasa, Lin, Kirasa, Desiş,
2120 Valona, Dor de Ducă
2140 Comoara, Harry Boy
2160 Luna, Fudul, Furor
2180 Dudu Gordon, Pan Worthy, Peter Gordon, Igen
2200 Oborean, Dâmb, Va-ta, Sorana, Lancia
2220 Tais
2240 Zvon

Premiul FASHION
Handicap — 13.000 lei
2100 Fudul
2120 Ostaş, Dudu Gordon, Igen
2140 Primăvara, Va-ta, Lancia
2160 Mura II, Zenit, Tais
2180 Puica, Pinkerton, Zvon, Mister
2200 Ghimp, Spic
2220 Elixir, Zgomot, Sultan II, Candriu
2240 Pikaver, Nataşa, Brad

Rezultatul şi descrierea alergărilor

1014. Premiul EMMA ARION — Condiţie
(14,06) 9000, 2300, 1000, 700 lei

1012	NATAŞA	1	2160	$3,26^{2}$	1.35^{5}	Cerkasoff	15	13
1013	Ghimp	2	2140	37^{3}	36^{0}	Slobozenco	210	137
990	Adda Worthy	3	2160	27^{4}	36	Corol	29	62
998	Candriu	4	2140	33^{3}	39^{0}	Gaidaev	390	85
1009	Beţiv		3160	36^{0}	40^{4}	Fischer	144	342
998	Tais		2120	42^{0}	45^{1}	Pavlic	64	85

NATAŞA (Gordon Peter şi Natter) aparţine C-sei Benckendorff şi este antrenată de N. Terehov
Primă de crescător lei 900 d-lui I. Matak
Cotele: Tribună: 15; 12, 16; Peluză: 13; 13, 65

Beţiv şi Ta[is] galopează imediat după darea plecărei şi pierd contactul cu plutonul. In acest timp Ghimp ia conducerea, urmat de Adda Worthy, Candriu şi Nataşa. După acoperirea primului tur, Candriu galopează. Imediat după intrarea în linia dreaptă, Adda Worthy trece [...] Ghimp, dar este atacată pe a doua parte a liniei drepte de Nataşa şi galopează. Nataşa trece prima potoul, urmată de Adda Worthy, care îşi păstrează cu greu locul al doilea înaintea lui Ghimp. La [...] distanţă, Candriu ocupă locul al patrulea.

1015. Premiul ELLA BURNETT — Condiţie
(14,27) 8000, 2000, 1000 lei

1001	TUFĂNICA	1	1760	2.50	1.36^{6}	Gaidaev	15	16
998	Geisha	2	1720	53^{6}	40^{0}	Andreyewsky	30	31
1003	Poeniţa	3	1780	3.05^{5}	44^{2}	[illegible]	38	32
1009	Aventurier	4	1780	2.58^{3}	40^{2}	[illegible]	210	322
990	Mohor		1780	3.01^{1}	45^{3}	[illegible]	15	16^{1}

*) IV pt. galopuri repetate
*) V pt. galouri repetate

TUFANICA (Osso[...]ry şi Turda) aparţine grajdului Sterea şi este antrenată de J. Marcu
Primă de crescător lei 800 d-lui B. Grăjdănescu
Cotele: Trib.: 15; [...] 13, 14; Pel.: 16, 17, 14. Event: Trib.: 30; Pel.: 25

Imediat după plecare, Mohor galopează şi rămâne ultimul, în timp ce Geisha ia conducerea, urmată de Tufănica. In urmărirea lor Aventurier şi [...] Mohor galopează în repetate rânduri, iar Poeniţa galopează de două ori, pierzând contactul cu plutonul. Pe partea opusă tribunei, [...] eGisha galopează, iar Tufănica trece în cap şi nu mai poate fi ajunsă de Geisha, care mai galopează odată pe linia dreaptă. Aventurier şi [...] Mohor fiind distanţaţi, locul al treilea a fost atribuit Poeniţei.

1016. Premiul EGAN — Handicap
(14,50) 10000, 3000, 1500, 500 lei

995	KANADA	1	2200	3.20	1.30^{9}	Gaidaev	99	59
1010	Oswalda	2	2161	20^{1}	32^{6}	Pavlic	64	55
1010	Kismet	3	2140	20^{7}	33^{8}	Tassopol	48	160
1010	Fama	4	2160	21	33^{1}	I. Bordei	69	69
1010	Dolly Worthy		2120	21^{7}	35^{7}	Corol	50	80
1012	Talaz		2160	22	33^{5}	C. Dumitrescu	88	117
997	Rugina		2140	24^{7}	35^{7}	Fischer	271	160
1012	Pacahantos		2120	25	36^{7}	Ghinea	45	37
1010	Friderikec		2100	29^{6}	30^{8}	Crainic	281	188
1009	Colina		2160	34^{7}	39^{6}	Szabo	153	94

KANADA (Adam[...] şi Tanagra) aparţine Grajdului Sterea şi este antrenată de J. Marcu
Cotele: Tribună: 99; 29, 31, 22; Peluză: 59; 21, 24, 25: 10 lei
Antrenorul [...] Tassopol a fost amendat cu 100 lei pt. că iapa Kismet a concurat sub culori schimbate.
Idem cu 300 lei, conducătorul St. Ionescu Bordei, pt. că a rupt banda. I se va imputa şi costul benzei.

Friederike se menţine în frunte pe primele sute de metri şi apoi galopează şi cedează conducerea şi-o asumă Dolly Worthy. In urmărirea ei, pornesc Kismet, Fama şi Oswalda, iar Kanada reface treptat handicapul. Pe a doua parte a parcursului, Kismet ajunge cap la cap cu Dolly Worthy, iar Oswalda şi [...]ada se apropie de ele. Pe linia dreaptă, Dolly Worthy cedează, iar Oswalda trece pentru scurt timp în frunte. Pe ultima sută de metri este atacată de Kanada care în apropierea sosirei o întrece de puţin. La o lungime de ele, Kismet precede pe Fama.

1017. Premiul EDNA LEE — Handicap
(15,10) 8000, 2000, 1000, 500 lei

1008	SPIC	1	1720	2.45	1.35^{9}	Gram	17	20
1013	Puica	2	1720	47^{8}	37^{6}	Pavlic	39	37
989	Bunel	3	1760	40^{3}	35^{6}	Dobrescu	43	66
997	Donna Worthy	4	1720	54^{8}	41^{6}	Gaidaev	123	91
960	Jeles II		1760	56^{7}	40^{4}	Strijinuc	81	40^{1}

*) V pt. mers neregulat

SPIC (Ieroşca şi [...] Sophie), aparţine d-lor C. Păcureanu şi E. Her[...]elind şi este antrenat de G. Gram
Cotele Tr.: 17; [...], 16; Pel.: 20; 17, 21; Ev.: Tr. 189; Pel.: 400:10 lei

Dona Worthy păstrează conducerea până la eşirea din primul ocol, unde galopează şi în frunte trece Spic lansat de Puica. Pe partea opusă tribunei, Spic ia avantajul asupra iepei Puica şi cu toate atacurile acesteia, nu cedează conducerea. Pe linia dreaptă, Puica galopează şi Spic câştigă uşor. La distanţă, Bunel ocupă locul trei precedând pe Dona Worthy.

1018. Premiul EMPHATIC — Condiţie
(15,35) 12000, 3700, 1500, 800 lei

1011	KUNDRY	1	2140	3.11^{4}	1.29^{4}	I. Bordei	71	88
962	Jeannine Worthy	2	2120	12	30^{6}	Cerkasoff	11	17
1012	Anny Worthy	3	2140	13^{7}	30^{5}	Corol	55	67
1012	Coconaş	4	2100	14^{5}	32^{6}	Fischer	95	72
1009	Ieroşca II		2120	15^{2}	32^{1}	Gram	157	324
1002	Blondella		2160	15^{3}	30^{4}	T. Popa	526	324
1011	Nation		2160	17^{5}	31^{4}	Gaidaev	163	216
1011	Cupidon		2120	17^{9}	33^{3}	Pavlic	95	72

*) VIII pt. galopuri repetate

KUNDRY (Ostap şi Vitoria Watt) aparţine Grajdului Buciumeni şi este antrenată de A. Sumaracov
C.: Tr.: 71; 21, 14, 18; Pel.: 88; 18, 13, 16. Ev. Tr.: 384; P. 250 câmp

Coconaş, urmat de Jeannine Worthy şi Ieroşca II, păstrează conducerea pe prima parte a parcursului. In cel de al doilea tur, Jeannine Worthy trece în frunte. In urmărirea ei, pornesc Anny Worthy şi Kundry. După intrarea în linia dreaptă Kundry depăşeşte pe Anny Worthy şi o atacă pe Jeannine Worthy. După o scurtă luptă, pe ultima sută de metri, Kundry obţine avantajul. AnAny Worthy rămâne a treia, precedând pe Coconaş.

1019. Premiul EARL TODD — Handicap (Repriza I-a)
(15,53) 8000, 2000, 1000, 500 lei

998	ARVUNA	1	1780	2.56^{2}	1 39	Crainic	68	88
1013	Ostaş	2	1780	57^{6}	39^{8}	Pavlic	35	47
1007	Kirasa	3	1700	57^{9}	44^{7}	Gaidaev	338	205
1007	Sorana	4	1800	59^{1}	39^{5}	Andreyewsky	324	191
1004	Dor de Ducă		1760	3.00^{4}	42^{5}	Slobozenco	69	136
972	Peter Gordon		1800	10^{5}	45^{8}	Corol	98	62
999	Valmaş		1700	33^{3}	2.05^{5}	Tănăsescu	1040	2870
1006	Desiş		1720	oprit	—	Ghinea	207	179
1006	Comoare		1720	2.59^{8}	1.44^{5}	Fischer	25	23^{1}
1004	Igen		1800	3.00^{1}	40^{1}	Dobrescu	499	117^{2}
964	Voevod		1700	19^{2}	57^{2}	A. Bota	374	318^{3}

1) V pt. galopuri repetate
2) VI pt. mers neregulat
3) IX pt. galopuri repetate

ARVUNA (Centurion Molodoi şi Păpuşa) aparţine d-lui A. Iordănescu şi e antrenată de G. Crainic
Cotele: Trib.: 66; 22, 19, 55; Pel.: 89; 26, 21, 56 lei

Voevod şi Comoara galopează pe prima sută de metri şi Kirasa conduce până pe partea opusă tribunei unde este depăşită de Comoara. La intrarea în ultimul ocol, Arvuna atacă pe Comoara care galopează şi trece în cap, situaţie pe care o păstrează până la sosire. In spatele ei, Ostaş depăşeşte caii din frunte şi ocupă locul al doilea, urmat de Kirasa şi Sorana, care au galopt pe linia dreaptă.

1020. Premiul EARL TODD — H'cap (Repriza II-a)
(16,25) 8000, 2000, 1000, 500 lei

1007	HARRY BOY	1	1760	2'55	1.39_{4}	Ghinea	31	44
1006	Primăvara	2	1800	55^{2}	37_{3}	Pavlic	117	84
1004	Furor	3	1780	3.01^{9}	42_{2}	A. Bota	84	97
1013	Lancia	4	1800	04^{1}	42_{3}	Fischer	48	50
1013	Dudu Gordon		1800	07^{5}	44_{3}	Gaidaev	69	86
1004	Oborean		1820	10^{6}	44_{7}	Voronin	53	52
1013	Valona		1740	17^{3}	53_{4}	M. Rădulescu	214	480
1007	Lin		1700	17^{8}	56_{4}	Szabo	343	255
1001	Dâmb		1820	34^{8}	58	Andreyewsky	198	88
1006	Fudul		1800	3.05^{6}	43_{1}	Slobozenco	139	81^{1}

*) pentru galopuri repetate

HARRY BOY (H. P. şi Proza) aparţine d-lui M. Pântecan şi este antrena de Gh. Ghinea
C.: Tr.: 31; 16, 31, 18; Pel.: 44; 16, 100, 30; Ev. Tr.: 301; P. 57 câmp

In timp ce Lin pierde plecarea, iar Valona galopează, Harry Boy ia conducerea urmat de Furor, Fudul şi Primăvara. Pe partea opusă tribunei, Furor şi Fudul galopează, iar Primăvara trece a doua şi se apropie de Harry Boy. Pe linia dreaptă, deşi Primăvara termină puternic, nu mai poate ajunge pe Harry Boy. Furor ocupă la distanţă locul al treilea, precedând pe Lancia.

S'a ridicat licenţa pe o zi de curse (21 Decembrie), antrenorului Dumitru Pavel, pentru că a dclarat un conducător fără a-i fi crut consimţământul şi atitudine ireverenţioasă faţă de domnii comisari.

1021. Premiul EVENTIDE — Record
(16,50) 12000, 3700, 1500, 800 lei

979	Hanibal II	1	1780	$2\ 39^{5}$	$1,29^{6}$	Gaidaev	22	30
994	Edith	2	1750	39^{7}	31^{8}	Fischer	32	24
1002	Sam Worthy	3	1780	40^{3}	30	Corol	140	102
995	Champion	4	1780	41^{3}	30^{6}	Gh. Ghinea	97	109
997	Valenţio		1760	42^{6}	32^{4}	Crainic	98	104
1011	Duda		1700	opr.	—	Szabo	48	42

HANIBAL II (David Axmorthy şi Cudrun) aparţine Grajdului Sterea şi este antrenat de J. Marcu
Cotele: Tribună: 22; 18, 16; Peluză: 30; 14, 18:10 lei

Duda se menţine în frunte urmată de Edith, până la eşirea din cel de al doilea ocol, unde Edith galopează şi Sam Worthy cu Hanibal II o întrec. La intrarea în ultimul ocol, unde galopează şi Sam Worthy trece în frunte urmat de Hanibal II, Edith şi Champion, în pluton compact, în timp ce Duda este oprită. Pe linia dreaptă Hanibal II depăşeşte pe Sam Worthy şi rezistă atacului dat de Edith. Sam Worthy rămâne al treilea, urmat de Champion.

INCUNOŞTIINŢARE

Se aduce la cunoştinţa d-lor antrenori şi conducători cari au obţinut licenţe cu avertisment, că la prima abatere dela Regulament, acest avertisment va avea ca efect, drept orice altă pedapsă, ridicarea licenţei, fără nici o altă formalitate.

Treianul francez Iceberg II învingător în Anglia

Vorbeam într'unul din numerele trecute despre succesele cailor născuţi în Franţa, pe hipodromurile engleze.

Adăogăm la ceea ce am spus atunci şi victoria repurtată de excelentul **Iceberg II**, care şi-a însuşit **Thee Year Old Hardl Roce**-ul al cărui rezultat îl publicăm mai jos:

1. ICEBERG II 71 (H. Nicholson).
2. Carton 71 (F. Rickaby)
3. Solgo 67 (c. Mitchell).
1 lung, 5 lung.
Durata: L' 10" 3/5.

Câştigătorul provine din Van şi Mer de Glace şi este proprietatea lordului Septon.

Nebuleuse V a câştiat premiul Ephrem Houel

L Vincennes s'a disputat zilele trecute premiul Ephrem Houel, alergare rezervată cailor de trei ani.

Nebuleuse V, condusă de Simonard a dispus după mare luptă de Nitza şi Nas I.

Câştigătoarea a parcurs kilometrul în 1.27,5 şi a fost favorită.

REZULTATUL
1, Nebuleuse V, 2625 R. Simonard.
2. Nitza, 2600 R. C. Simonard.
3. Nas T., 2625 Ad. Tamberi.
4. Narciso, 2625 Bertho.
5. Nilor, 2625 C. Masson.
6. Niagara, 2625 Dumontier.
7. Normandeldeale, 26000 Neveux.
8. Nestor II, 2600 Lemiere.
9. Napperon, 2600 Reaud.
10. Nemo, 2600 Bernardin.
11. Nice III, 2600 Jansen.
12. Natura felix, 2600 R. Cer. Maillard.
13. Nivelle, 2600 M. Roussel.
Cota: 44; 16, 19, 44 pentru 10.

Jocul austriac
s'a închis eri la Băneasa-Trap
Premiul a ajuns la 150.190

Eri la Băneasa Trap a continuat jocul austriac. A început cu 135.390 lei şi a ajuns la 150.190. Inseamnă că s'au rulat 30.580 lei. Kanada a făcut o triere severă. Intervenind şi surpriza cauzată de Kundry în premiul Emphatic, pariul s'a închis. Va continua Miercuri.

Am avut dureri grozave de ficat, de stomac...

Ani de zile am pierdut orice speranţă de a mai mă face bine vreodată. Dar auzind de la foarte mulţi că „Gastro D" a redat sănătatea multor suferinzi, m'am hotărît să-l iau şi eu. De atunci fericirea a revenit în căminul meu. Nu mai am dureri, pot mânca orice, nu mă mai doare capul, dorm bine.

Mulţumesc din tot sufletul şi rămân adânc recunoscătoare toată viaţa farmaciei „Thoiss", din Bucureşti, Calea Victoriei 124, pentru acest medicament admirabil. Agnes Kerekes, Bucureşti, str. Frumoasă 52. Ramburs lei 135.

Este recomandat şi de medici. 26

Pe un viscol puternic

Distribuitorul de ziare Niculae Chira a câștigat ultima probă populară

O cursă plină de peripeții care a prilejuit o luptă strânsă. Frumoasa comportare a lui Stăncuț, D-tru Niculescu și Pavel Simion

Eri, în ciuda vremii, s'a făcut ciclism. Și încă de calitate bună, succesul înregistrat fiind o dovadă elocventă.

Vremea mizerabilă a făcut ca, din cei 93 înscriși, numai 13 să se prezinte la start.

Deși a fost un lot restrâns, totuși lupta a prilejuit faze interesante, duelul Chira-Stăncuț constituind un punct foarte atractiv.

Traseul, acoperit cu zăpadă și viscolul, au constituit o piedică serioasă pentru concurenți, al căror efect a fost dublu decât cel pe care l-ar fi depus în mod obișnuit.

Cei care au luat plecarea în cursă, au dovedit că nu-i sperie nici o intemperie și că știu s'o înfrunte cu dârzenie, dovedind că au marea calitate care trebuie să stea la baza formării unui bun performer: VOINȚA.

Au luptat fiecare cu viscolul și zăpada, au căzut de nenumărate ori, s'au ridicat râzând, au pornit pentru a cădea iar, din cauza alunecușului, dar sfârșind o cursă, care s'a dovedit a fi destul de grea. A fost cea mai grea din acest an.

Afirmația ar părea exagerată. Insă pentru cei care au asistat la concurs, e justă.

INCHIDEREA SEZONULUI

Cu proba de eri, s'a pus punct sezonului 1938. De acum încolo, două luni, urmează perioada de odihnă, după care, ciclul probelor de propagandă va continua concomitent cu probele rezervate specialiștilor.

Eri, nelicențiații, au evoluat în „reprezentația de închidere", la care au ținut să participe ca spectatori, numeroși cicliști licențiați și destul public, dacă ținem seama că vremea a fost cu totul neprielnică.

Printre spectatori a fost și Tudose, care ieșise... să mai ia nițel aer.

CATEVA ELEMENTE CARE PROMIT

Rostul probelor de propagandă, după cum le definește chiar numele și după cum subliniam în numerile trecute, este să scoată la iveală noui elemente pentru mărirea actualelor cadre.

Și probele acestea n'au întârziat să dea roade.

Astfel, la fiecare probă s'au afirmat elemente care promit și din rândurile cărora se pot forma câțiva viitori buni alergători.

Chira, D. Niculescu, Troncea, Stăncuț și atâția alții, sunt inși care promit. Căci, pentru un moment, apreciindu-i, numai după doza de voință pe care o au, tot e suficient ca să punem oare care bază pe ei.

Desigur, însă, că acești „inși", la primul contact cu așii, ar putea deziluziona, făcând figuri mediocre sau chiar foarte slabe.

Dar faptul e firesc pentru început, căci deși în cursele rezervate nelicențiaților ei sunt cei mai buni, în probele specialiștilor chestiunea se schimbă.

Insă, datorită calităților pe care le au, desigur încă nelucrate, ei pot realiza în scurt timp performanțe mulțumitoare.

Dar chestiunea trecerii lor în rândurile licențiaților „F.R.S.C."-ului constitue un punct asupra căruia vom reveni.

Pentru astăzi însă, subliniem că dintre cei pe care i-am văzut până acum, sunt câteva elemente care promit.

PARTICIPANȚII

Iată lotul celor cari au avut eroicul curaj să ia plecarea:

1. Chira Niculae, distribuitor de ziare.
2. Marin State, distribuitor de ziare.
3. Baboi Ion, legător de cărți.
4. Stoicescu Grigore, funcționar comercial.
5. Nistor Stan, distribuitor de ziare.
6. Irimia Marin, distribuitor de ziare.
7. Chira Florea, picolo la „Royal".
8. Șerbănescu Tănase, funcționar „Carpați".
9. Voinea Tudor, strungar.
10. Stăncuț Ion, funcționar comercial.
11. Pavel Simion, funcționar comercial.
12. Bektaș Dumitru, ucenic strungărie.
13. Niculescu Dumitru, distribuitor de ziare.

PE TRASEU DUPA CONCURENȚI

Dela plecare, Chira o întinde vârtos și ia un avans de 50 de metri față de restul plutonului, care se menține compact.

Chira, din ce în ce mai mult se distanțează, iar plutonul, în dreptul punctului de control din fața fabricei „Lemaître", începe să se fracționeze și-l urmărește în deaproape pe Chira.

O luptă dârză începe între aceștia, luptă care nu se sfârșește decât odată cu trecerea liniei de sosire.

Chira fuge bine pe jos și la punctul de control Mandravela are un avans de 100 de metri față de Stăncuț.

Ceilalți concurenți sosesc în ordinea următoare:

3. Pavel Simion.
4. Niculescu Dumitru.
5. Stoicescu Grigore.
6. Șerbănescu Tănase.
7. Voinea Tudor.
8. Bektaș Dumitru.
9. Marin State.
10. Nistor Stan.

Stăncuț gonește din toate puterile după Chira și izbutește, în parte, să reducă handicapul, urmărindu-l pe fugar dela 20 m.

Niculescu Dumitru un oltean vânjos și ambițios, de n'are pereche, fuge și el cu mult curaj, reușind să-l întreacă pe Pavel Simion și să ia în primire locul al treilea, după Chira.

In dreptul societății „Inainte", alergătorii trec în ordinea aceasta:

1. Chira.
2. Stăncuț.
3. Niculescu.
4. Pavel Simion.
5. Șerbănescu.

Pe tot parcursul, dela soc. „Inainte" și până în b-dul Mărășești, concurenții cad în zăpadă, unul peste altul și fac haz ne mai pomenit.

Aci se cuvine să deschidem o paranteză și să spunem că toți concurenții își puseseră „boyeaux"-uri la bicicletă (cauciucuri din care întrebuințează specialiștii), vrând,

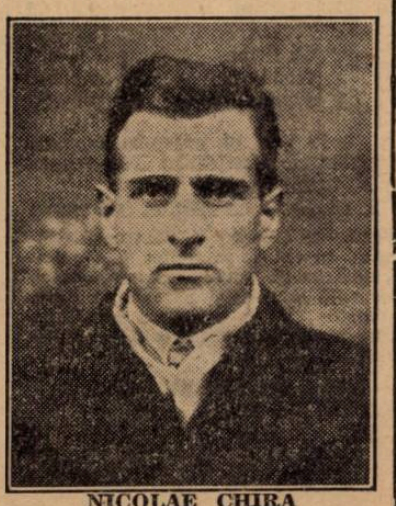

NICOLAE CHIRA

desigur să fugă mai bine.

Dar această „mică șmecherie" nu le-a prins bine căci tocmai din această cauză (cauciucurile acestea n'au zimți) căzăturile au fost foarte dese.

De aceste căzături nu e scutit nici Chira, dar norocul lui a fost că atunci când cădea el, cădea și Stăncuț, căci, altfel, cu siguranță că acesta ar fi ocupat primul loc.

Totuși, Stăncuț a căzut probabil, de mai puține ori decât Chira căci, la cimitirul Bellu (punct pe care l-am omis mai sus) era numai la 10 m. de el.

La acest punct concurenții sosesc:

1. Chira.
2. Stăncuț.
3. Niculescu.
4. Pavel.
5. Șerbănescu.
6. Nistor.
7. Voinea.
8. Bektaș.
9. Stoicescu.
10. Irimia.

Chira depune ultimele eforturi și izbutește să treacă primul linia de sosire, fiind urmat la 10 secunde de Stăncuț și la 20 de secunde de Niculescu.

CLASAMENTUL

1. Niculae Chira, 34 minute.
2. Ion Stăncuț, 34' 10".
3. Dumitru Niculescu 34' 20".
4. Pavel Simion 35'.
5. Tănase Șerbănescu 35' 15".
6. Stan Nistor 35' 30".
7. Tudor Voinea 35' 40".
8. Bektaș Dumitru 35' 45".
9. Grigore Stoicescu 36'.
10. Irimia Marin 36' 7".
11. State Marin 36' 12".

Băboi Ion și Chira Florea au abandonat sau, mai bine zis, n'au trecut linia de sosire în timpul reglementar.

CATEVA NOTARI DIN FUGA

Chira Niculae, învingătorul cursei de eri, este un „cetățean" zdravăn, bine clădit, care fuge bine, atât pe jos, cât și pe bicicleta... lui Tudose.

Intr'adevăr, alaltăeri Chira l-a rugat pe Tudose să-i împrumute bicicleta și Costea, băiat bun, ca întotdeauna de altfel, i-a împrumtat-o.

Și Chira nu s'a făcut de râs, căci s'a clasat, după cum se vede, în locul întâi, locul obișnuit al lui Tudose.

*

„Costea" a urmărit și el cursa, încurajând pe concurenți. Aceștia văzându-l pe lângă ei... își închipuiau nici mai mult nici mai puțin... că sunt avansați în categoria I-a.

Ba unii spuneau chiar, după cursă, că Tudose n'ar prea fi fugind așa de speriat...

*

După cursă, licitat de galeria distribuitorilor, care erau în culmea fericirii, Chira a spus:

— „Aș vrea să am ocazia să-l întâlnesc pe Troncea (N. R.: Câștigătorul penultimei probe populare) și să-i arăt eu cine-i mai bun din noi".

Distribuitorii care-l însoțeau, mândri de aspirațiile lui, privindu-l admirativ, i-au întregit declaratia:

— „Lasă nea Niculae, că îl faci matale praf la primăvară".

*

Lui Dumitru Niculescu, un pui de oltean vânos și ambițios nevoie mare, îi era necaz că n'a putut să fugă mai bine, și că l-a întrecut Stăncuț, fapt care l-a determinat să declare solemn:

— „La primăvară, după ce mă antrenez eu bine, să vedeți ce pot!

Atunci n'o să mai mă las bătut de nici unul".

*

Pavel Simion și Tănase Șerbănescu i-au fost adversari serioși lui Stăncuț și Niculescu, mai ales pe porțiunile pe care s'a alergat pe bicicletă.

„ULTIMUL ACORD"...

Cortina a căzut peste stagiunea anului 1938...

Activitatea s'a sfârșit, băieții vor trece la odihnă; cei mai mulți, vorbim de cei licențiați, au trecut de mult la odihnă mai mult sau mai puțin meritată de fiecare.

Pentru noi gazetarii, activitatea n'a încetat, din contră, acuma se întețește mai mult. Și după cum sunt băieți (regretăm însă că-s puțini la număr), cari se gândesc la viitorul sezon, reflectând asupra greșelilor făcute, a modului de preparare și la atâtea alte chestiuni, tot așa și noi în timpul iernii, vom scrie pentru ei în aceste coloane, o sumedenie de probleme mari și mici, ale pedalei, ale vieții unui ciclist.

Vom trata o mulțime de subiecte, vom pune noi probleme, vom emite soluții, sugestii, etc.

ROȚI ȘI PEDALE

La cursa de ieri s'a observat o notă de accentuată emancipare a concurenților.

Mai toți aduseseră urgente îmbunătățiri „mașinilor".

Unii scoseseră aripile, ca să fie mai ușoare, iar alții mai... șmecheri, au făcut rost de roți ușoare, de lemn, și cauciucuri subțiri, de pe la diferițiași.

Dar cum, nu prea le știau seama, căddeau foarte des, fapt care a făcut pe un mucalit să întrebe:

— Dar ce dom'le ăsta-i un noi soiu de curse: „ciclo-de-a bușilea"?...

*

Un concurent care întrebuințase asemenea cauciucuri se scuză, după cursă:

— Nu-i știam io sama, ca alunecă așa al naibii că îi puneam... lanțuri la cauciucuri...

*

Zeama de prune fiartă și cu scorțișoară a avut mare căutare eri.

Spectatori, oficiali, presa și concurenții au proslăvit din gros, vrând nevrând, pe Bachus.

Un spectator trăgând o dușcă, la o bodegă din preajma startului, reflectă:

— Și-i mai dați zor că alcoolul nu face bine sportivilor? Iar băeții noștri par'că ar fi băut... terpentin, nu altceva...

*

93 concurenți se înscriseseră și n'au participat decât 13.

Un ins înfășurat bine, cu fular la gât, și cu căciulă pe cap, îl felicită pe altenașul D. Niculescu. Acesta îl întrebă:

— Dece nu fugiși, bre, nene Petrică?

— Pă nu mă lasă nevastămea. Ba chiar m'a pus să iau și căciula, — lămuri interogatul.

*

Unul din cei care nu alergaseră i se adresă, oarecum răutăcios, lui D. Niculescu, câștigătorul primei curse de propagandă.

— Nu-ți merse ulciorul de multe ori la apă, mă Mitică. Ți se 'nfundă...

— Da ce io pusei monopoliu pe curșie? Dar nu-i nimic, o să-mi cumpăr păntru la anu' un... ulcior mai bun.

*

Tudose, care a fost spectator la cursa de eri, opina:

— Tare-aș vrea să se fi dat și pentru noi o cursă pe zăpadă.

*

Eternul pasionat al pedalei, încărunțitul Boroneață, așteptând sgribulit sosirea concurenților, se exprimă cu pitorescu-i accent transilvănean:

— Dumnezăule Doamne, d'apăi flăcăii aistea's draci goi, fug pe o așa năpraznică vremuială.

Io mi's alergătoriu vechi și tot nu m'așî încumeta să alerg pe viforu' aista.

SPORTURI DE IARNA

Campionatele naționale de ski se vor desfășura în cadrul săptămânii skiului românesc

Sinaia, Bușteni și Banloc, vor fi teatrul grandioasei manifestațiuni

Campionatele naționale au rămas cea mai importantă manifestațiune a skiului românesc. Iată pentru care motiv conducătorii skiului românesc sunt preocupați de organizarea acestei competițiuni.

CE S'A HOTARÎT PANA ACUM

Deși până acum nu s'a luat nici o hotărîre, este mai mult ca sigur că naționalele de ski se vor desfășura în trei localități și anume:

Coborâre și slalom la Sinaia;

fond și ștafetă, la Bușteni;

Sărituri la Bonloc.

Toate aceste campionate vor fi încadarate în marea săptămână a skiului românesc.

CONCURSURILE SE VOR DESFAȘURA INTR'UN CADRU FESTIV

Federația intenționează să organizeze campionatele naționale într'un cadru festiv.

La Sinaia, campionatele de coborîre și slalom, se vor desfășura sub auspiciile Eforiei, cu sprijinul grupului 1 V. M. și într'un cadru festiv.

La Bușteni, campionatele de fond și ștafetă se vor organiza cu concursul O. N. T.-ului local și al oficialităților locale.

Competițiunea este așteptată cu un interes deosebit de către cei din Bușteni, cari, pentru prima oară, vor avea prilejul să admire pe cei mai buni skiori din țară.

In sfârșit, la Bolnoc, care posedă cea mai bună trambulină, se vor desfășura campionatele de sărituri în regia, și de data aceasta, a clubului turistic din Brașov (B.T.E.).

CAND SE VOR DESFAȘURA CAMPIONATELE

Este mai mult ca sigur că aceste campionate se vor desfășura în prima săptămână a lunei Februarie.

O hotărîre definitivă se va lua la adunarea generală a federației din 7 Ianuarie 1939, dela Predeal.

ZDENKA PORGESOVA, o nouă speranță a Cehoslovaciei

Șapte echipe

vor juca pentru campionatul ligii de Nord

Cernăuți, 18 (prin telefon). — **Campionatul regional care va începe în curând, în vederea desemnării celor două echipe cari urmează să ia parte la campionatele naționale, va întruni la start 7 echipe din regiune, afară de Dragoș Vodă care, în calitate de campion al ligii, participă de drept.**

Cele 7 echipe cari s'au înscris sunt: Jahn, T. C. Iași, C. F. R., Muncitorii, Wawel, Bowhow, și Victoria.

Elveția a învins Franța 11-0 (6-0, 2-0, 3-0)

Zürich, 18. — Azi s'a jucat în localitate matchul internațional de hockey pe ghiață între selecționatele Elveției și Franței.

Gazdele, net superioare, au câștigat la scor, fără să se întrebuințeze prea mult, în ultimele două reprize.

Matchul a fost decis de faimoasa linie de atac a elvețienilor: Torriani I, Torriani II, Cattini, care a marcat 11 goaluri.

Dragoș Vodă, a făcut eri primul antrenament

Cernăuți, 18 (prin telefon). Deși termometrul arăta —32 grade, Dragoș Vodă a făcut un serios antrenament pe patinoarul din grădina publică.

La acest antrenament au participat următorii jucători: Maesciuc, Engster, Gazdă, Suck, Panenka, Pop, Lehmann, Balanetzky, Buta, Comoroșan, Jaretzky.

Toți jucătorii au dat dovadă de o formă bună, fapt care a produs multă satisfacție atât în rândurile conducătorilor cât și printre sportivii din localitate, întrucât la sfârșitul săptămânii Dragoș Vodă urmează să susțină și un match internațional în compania formației poloneze Legja.

Federația germană

opinează pentru participarea maeștrilor de ski la Jocurile Olimpice

BERLIN, 18. — Federația germană de ski a început o campanie spre a fi convocată Federația Internațională de ski, pentru a revedea dispozițiunile luate în ultimul congres, deoarece ar fi posibilă participarea maeștrilor de ski la Jocurile Olimpice.

Nouile opinii ale forului german, în această privință, sunt urmarea unor asemenea susțineri ale federației italiene și ale altora.

Din toate aceste discuțiuni reese că, reuniunea Comitetului Federației Internaționale, care trebuie să aibe loc în Februarie viitor la Zakopane, Polonia, va fi transformată într'un congres internațional extraordinar, care să ia în discuție chestiunea maeștrilor de ski, mai ales că în ultimul timp mai multe federații care fuseseră contra admiterii opiniei germane, și deci contrare spiritului regulamentelor olimpice, au arătat că pot și vor putea să urmeze tendința forului german.

Bobeurii americani la St. Moritz

ST. MORITZ, 18. — Se anunță din New-York că d. Fox, căpitanul echipei olimpice a americanilor, din 1936, a desemnat viitorii componenți ai echipei „Noului Continent", ce va lua parte la Jocurile Olimpice de iarnă dela St. Moritz în 1940.

Echipa americană va fi următoarea: Bill Duprée, Clifford Gray, Jimmy Bikford și Donna Fox.

Bobul american montat de această echipă va lua parte la toate competițiunile prevăzute în calendarul Jocurilor.

Lecție de ski pentru începătoare, pe acoperișul unei clădiri din Londra

Czarni

sosește mâine în Capitală în vederea matchurilor cu Telefon Club și Venus

Echipa poloneză Czarni care va inaugura anul acesta sezonul internațional de hockey pe ghiață, sosește în cursul zilei de mâine, în Capitală.

Ordinea matchurilor cu Czarni a fost astfel stabilită:

MIERCURI 21 DECEMBRIE
Czarni—Venus

JOI 22 DECEMBRIE
Czarni—Telefon Club

ATLETISM

D. C. Teodorescu

noul președinte al secțiunii atletice a Viforului Dacia a luat contact cu atleții și conducătorii federației

D. C. Teodorescu, noul președinte al secțiunii de atletism a clubului Viforul Dacia a ținut să ia contact cu atleții clubului, conducătorii atletismului și reprezentanții presei; în acest scop, toți cei ce se interesează de bunul mers al atletismului au fost convocați la un ceai în casele noului președinte din str. Popa Tatu.

In asistență am remarcat pe d-nii: C. Leoveanu, vicepreședinte al F. R. A.-ului, I. Baicu președintele comisiunei technice, Th. Popovici, președintele grupării Viforul Dacia, R. Schmettau, secretarul general al F. R. A.-ului, av. Alexiuc, I. C. Petrescu C. Beju, A. Catina, P. Fesei, C. Beju, A. Catina, P. Iesci, Ion Lazăr, A. Lupan, membrii secțiunei de atletism a Viforului Dacia, reprezentanții presei, etc.

Noul conducător al grupării din Floreasca a expus programul de activitate a secțiunii, expunere asupra căreia vom reveni în numărul de mâine.

De pe pistă...

Țara celor 1000 de lacuri— Finlanda — stat ce posedă atleți masculini de o înaltă clasă, se poate lăuda tot așa de mult și cu atletele lui.

Iată un eloquent bilanț al atletismului feminin finlandez pe anul 1938:

60 m.: Rauni Essman 7 s. 7; 100 m.: Tya Lipasti și Rauni Essman 13 s. 1; ștafeta 4 100 m.: H. N. U. 53 s. 3; lungime: Kaisa Parviainen 5 m. 20; înălțime: Raili Ahiopalo 1 m. 38; greutate: Irja Lipasti ee m. 69; suliță Lempi Hartikka 32 m. 97; disc: Kaisa Parviainen 40 m. 52.

*

Pentru că suntem în materie de bilanț, este interesant de cunoscut cari sunt cele mai bune rezultate obținute în Franța pe anul 1938.

Iată-le:

100 m.: Jourdan 10 s. 7; 200 m.: Stolz 22 s. 0; 400 m.: Bertolino 48 s. 4; 800 m.: Levèque 1 m. 51 s. 8; 1500 m.: Normand 3 m. 55 s. 8; 500 m.: Rochard 14 m. 46 s. 9; 10.000 m.: Sicard 32 m. 03 s. 0; 110 m. garduri: Brisson 15 s. 0; 400 m. garduri: Joye 53 s. 0.

*

Campionatul național de cross-country al Olandei, a revenit anul acesta lui Zeegers, care actualmente are 37 de ani.

Este un demn sfârșit de carieră, dată fiind etatea acestui atlet, care s'a decis să se retragă din viața atletică cu un bagaj de 13 recorduri și 44 campionate naționale.

*

Specialistul englez A. G. K. Brown recordman al Europei pe 400 m. are intenția să se specializeze pe 400 m. garduri.

*

Federația germană de atletism și-a stabilit calendarul pentru 1939, după cum urmează:

17-18 Iunie: Germania-Polonia la Varșovia.

2 Iulie: Germania-Franța.

2 Iulie: Germania-Luxemburg.

30 Iulie: Germania-Belgia la Bruxelles.

20 August: Germania-Anglia la Berlin.

20 August: Germania-Olanda la Koln.

2-3 Septembrie: Germania-Suedia la Berlin.

Ce este jiu-jistul?

Jiu-jitsul este o știință foarte complexă. Să nu credeți că este o colecție de trucuri de gimnastică și de luptă. Nu, și repet: este o știință, pentrucă trebue să cunoaștem anatomia corpului ca să putem practica acest sport.

El se bazează pe apucături-prinderi repezi, chiar foarte repezi, din diferite părți ale corpului — brațe sau picioare — cu apăsare pe diferiți mușchi sensibili, și loviri scurte ale încheeturilor sau la alte părți ale corpului, de cele mai multe ori cu muchea palmei și dela distanță foarte mică.

Este un exercițiu complet, întregul sistem mușchiular fiind în acțiune.

CE FOLOS ADUCE ACEST SPORT?

Profesorul, prin exemple, trebue să facă din elev un om moral — *aceasta e de altfel baza sportului* — de caracter, loial; apoi, să-l facă să capete încredere în sine, sânge rece, răbdare, să poată să se înfrâneze în diferite situațiuni, în sfârșit, superioritate față de adversar, cum să ne apărăm, când suntem atacați și cum să învingem. Și ca încheiere, pe lângă cele de mai sus, forță fizică, o viață ordonată, o viață sănătoasă și patriotică.

CUM SE ACȚIONEAZA IN JIU-JITSU?

Foarte repede; în mai puțin chiar de o secundă. Dar pentru a câștiga iuțeala, trebuesc făcute foarte multe exerciții de prinderi și apucături, din picioare, genunchi sau culcat, în ipoteza că adversarul te-a trântit la pământ și are la el un cuțit, un revolver, un box, etc., precum și multe exerciții de gimnastică.

Acestea se numesc exerciții pregătitoare, executarea lor făcându-se după anumite reguli sau legi bine stabilite.

TREBUE SA AI FORȚA MARE IN JIU-JITSU?

Nu. Trebue să ai iuțeală, tehnică și îndemânare; acestea îți măresc curajul și încrederea în tine și astfel, un om slab, învinge pe unul voinic.

In încăerare, nu trebue să întrebuințezi decât foarte puțină forță, să lași adversarul să facă el cel mai mare efort, iar tu, să-i opui numai dibăcia luptei și învingi.

Lt.-col. ȘT. CHIRIȚESCU

Anul atletic 1938

Săritura cu prăjina

Cu săritura cu prăjina, încheiem examinarea grupei săriturilor, urmând ca în numerele viitoare să analizăm ultimul capitol ce ne-a mai rămas și anume, aruncările.

La săritura cu prăjina Eilhardt care de trei ani se menține în fruntea listei a fost în sezonul care și-a închis porțile într'o formă strălucită, fapt care i-a permis de altfel să amelioreze recordul național apropiindu-l de 3 m. 90.

Atletul dela Recas este indiscutabil unul din cei mai talentați specialiști pe care îi avem și dacă va continua să lucreze serios îl vedem capabil să atingă 4 metri, ceea ce să recunoaștem, ar constitui o splendidă performanță.

In urma lui Eilhardt s'a impus în acest an tânărul Clujean Banffy care la Budapesta în cadrul unui concurs școlar — căci Banffy este elev — a sărit 3 m. 42.

In urma acestuia, tot un clujean, fostul campion și recordman de odinioară Dr. Biro, care în ciuda ocupațiilor și greutăților familiare a rămas același pasionat al sportului atletic. Biro a avut în acest an satisfacția de a vedea pe elevul său, tânărul Banffy stabilind o excelentă performanță.

Dacă toți foștii campioni ar fi procedat ca Dr. Somody și Biro fără îndoială ca alta ar fi fost astăzi clasa atletismului românesc.

Profesorul Jekel din Brașov, tinerii Sollossy, Stavros, Puscașiu și Neuman sunt atleții care se impun în această probă.

In comparație cu anul trecut suntem într'un sensibil progres;

13 atleți au trecut peste 3 m. 10 în timp ce în anii trecuți, numai șapte.

Iată acum și lista celor mai bune rezultate:

1938

386 Eilhard C. A. Recaș, 342 Banffy C. A. Cluj, 340 Dr. Biro C. A. Cluj, 340 Jekel S. S. G. S. Brașov, 340 Szöllösy C. A. Recaș, 320 Maiesciuc Dr. Vodă, 320 Negru Vif. Dacia, 312 Neumann Politechnica Timișoara, 310 Pușcașiu Kolping Brașov, 310 Stavros As. M. Brașov, 310 Csegezi S. S. G. S. Brașov, 310 Beațu St. Român București, 310 Ciaclani Venus București.

1937

3 m. 79. Eilhardt, 3 m. 60. Biro, 3 m. 40 Jekel, 3 m. 35 Szollosi, 3 m. 32 Banffi, 3 m. 10 Maesciuc, 3 m. 10 Negru, 3 m. 01 Stinghie, 3 m. 00 Seifert, 3 m. 00 Gegezi, 3 m. 00 Neumann.

1936

3 m. 60 Eilhardt, 3 m. 60 Biro, 3 m. 40 Jekel, 3 m. 20 Stinghie, 3 m. 20 Maiesciuc, 3 m. 15 Csegezi, 3 m. 10 Negru, 3 m. 00 Beațu, 3 m. 00 Pomoliu, 3 m. 00 Maniu.

C. A. M. T. și Progresul din Timișoara

își vor înființa secțiuni de atletism

Timișoara, 18 (prin telefon).— Atletismul timișorean va căpăta în viitorul sezon noui forțe prin înființarea a două noi secțiuni de atletism la clubu-rile C. A. M. T. și Progresul.

C. A. M. T. intenționează să-și refacă secțiunea de atletism care în trecut a adus clubului frumoase satisfacții sportive.

Cu conducerea ei a fost însărcinat cunoscutul atlet timișorean Peter.

Și clubul Progresul își înființează secție de atletism și în acest scop a apelat la competența d-lui Zeno Velceanu.

D-sa va avea posibilitatea să scoată din umbră talente noui, căci la acest club activează toți ucenicii din Timișoara.

Ping-pong

Rezultatele campionatului ligii de Vest disputat la Oradea

Arad, 18 (prin telefon). — Azi după amiază a avut loc în orașul nostru un concurs de ping-pong organizat de clubul local Hakoah.

Au participat din localitate afară de organizatori cluburile Unirea și Transilvania, din Timișoara C. A. M. T. iar din Oradea Macaby.

Tot în cadrul acestui concurs s'au disputat și matchuri între străjerii cohortelor din Arad. Au luat parte: stolul Liceului Moise Nicoară, liceul Industrial (băeți).

REZULTATELE CAMPIONATULUI LIGII DE VEST

SIMPLU DOMNI CATEG. I

La această probă au participat un număr de 50 concurenți.

Primele locuri au fost ocupate de următorii:

I. Glantz (Hakoah-Arad), II. Spitz (Macaby-Oradea), III. Wolckmann (C. A. M. T.).

Cel mai frumos match a fost cel dintre Glantz și Spitz câștigat de primul cu scorul de 21:14; 21:18; 13:21; 21:14.

JUNIORI

Au luat parte la această categorie 12 jucători.

Primii s'au clasificat: Robitschek (Macaby-Oradea), Frankel (Macaby Oradea) Javor (Hakoah Arad), Fischer (Hakoah Arad)).

CATEGORIA II-a

I. Frenkel (Macaby Oradea), II. Fischer (Hakoah Arad), III. Javor (Hakoah Arad), IV. Brüller (C. A. M. T.).

18 concurenți.

INCEPĂTORI

I. Ciranyi (Hakoah Arad), II. Deneș (Hakoah Arad), III. Pop Marius (liceul M. Nicoară), IV. Cardoj.

12 concurenți.

DOAMNE CATEGORIA II-a

I. Messer, II. Vereș M., III. Pollak.

STRĂJERI

I. Bernath (lic. M. Nicoară), II. Pop Marius (lic. M. Nicoară), III. Frommer (lic. Comercial).

25 concurenți.

CLASAMENTUL PE CLUBURI

In urma rezultatelor obținute clasamentul pe echipe este următorul:

I. Macaby (Oradea), II. Hakoah (Arad), III. C. A. M. T.

Pagina Boxului

A treia zi de Crăciun la A. C. T.

O mare gală mixtă de box

Matchul vedetă: ION GORUN contra SANDU PETRESCU

In seara zilei de 27 Decembrie (a treia zi de Crăciun) se va desfășura în sala A. C. T. din strada Luterană 27 o mare gală mixtă de box în regia asociației sportive „Luceafărul". din Roșiorii de Vede.

Programul cuprinde numele celor mai buni boxeuri profesioniști și amatori ai sălilor bucureștene. Matchul vedetă așteptat cu atâta nerăbdare de publicul sportiv dela noi, opune pe o distanță de 10 reprize a 3 minute doui pugiliști consacrați. Primul, Ion Gorun, unul din cei mai buni produși ai boxului autohton și ultimul deținător al titlului României de categorie cocoș (titlu pierdut la masa verde) primește asaltul tânărului Sandu Petrescu, care s'a impus prin câteva victorii consecutive, ultima câștigată în stil de mare campion asupra lui Nicolae Stamate fost campion al României, pe care l-a bătut categoric astă vară la „Central".

Nu vom exagera deloc, dacă afirmăm că această întâlnire va fi cea mai dramatică, cea mai extraordinară dispută vizionată pe un ring bucureștean.

Ion Gorun va lupta din răsputeri pentru a-și menține pretigiul de *cel mai bun „cocoș" din țară,* aruncând în luptă toate cunoștințele pe care le posedă și datorită cărora a obținut acum câteva luni o frumoasă victorie asupra francezului Eugene Hucet

De partea cealaltă, Sandu Petrescu e un element cu mari posibilități. Dacă totuși palmaresul său nu e tot atât de bogat ca și al adversarului, aceasta nu-i scade cu nimic din valoarea ce reprezintă.

Matchul cu Gorun înseamnă pentru el partida hotărîtoare a carierei.

„Voiu lupta cum n'am luptat încă niciodată", ne-a declarat el.

Si de partea sa are tinerețea, punch-ul, viteza și eschivele magistrale.

Posedă un stil foarte spectaculos datorită siguranței și preciziei loviturilor.

Iată deci motivele cari neau îndreptățit să scrim mai sus că disputa va fi extraordinară și de o rară frumusețe. Cine va câștiga e foarte greu de precizat. Calculele hârtiei atribuie șansele lui Ion Gorun, care are rutina călită în zeci de matchuri printre cari și câteva internaționale.

Dar, o surpriză nu poate fi exclusă și nu ne-am mira dacă și de data aceasta Sandu Petrescu va răsturna aceste calcule ca și în matchul cu Stamate.

Semivedeta reuniunei prilejuește debutul proaspătului profesionist Dumitru Voiculescu, care întâlnește un adversar mai technic, mai rutinat decât el, pe Dumitru Iordănescu, egalul lui Gheorghe Popescu. Distanța va fi de 6 reprize a 3 minute.

Din restul programului fac parte câțiva protagoniști ai

SANDU PETRESCU

ringului amator care de asemeni, vor furniza matchuri aprig disputate.

PROGRAMUL REUNIUNEI

Andrei Valentin (Tir) — Gino del Fabro (Central).

Iosef Barasch (Tir) — Puiu Obăgilă (Central).

Popa Ion (Tir) — D. Zamfirescu (Central).

Niculescu (Turda) — Mișu Petrescu (Central).

Ion Chiriac (Turda) — Ion Stoica (Central).

Gh. Popescu (A.C.T.) —Gh. Tătărescu (Central).

Pericle Ionescu (Centar)— Const. Tutoianu (Turda).

Florea Stănculescu (Central) — N. Vânătoru (A. C. T.).

Sandu Pestrini (Luceaf.)— Florea Murgeanu (Central).

MATCH SEMI-VEDETA

Dumitru Iordănescu — Dumitru Voiculescu, 6 reprize a 3 minute.

MATCH VE

Ion Gorun contra Sandu Petrescu, 10 reprize a 3 minute.

Echipa Poloniei

a sdrobit Elveția cu 14-2

La Varșovia, a avut loc de curând o mare reuinune amatoare între reprezentativa Elveției și a Poloniei. Gazdele au obținut 7 victorii în matchuri din opt.

Rezultatele obținute au fost următoarele :

CATEGORIA MUSCA

Rotholc (Polonia) a bătut prin abandon în repriza 1-a pe Wiget (Elveția).

CATEGORIA COCOȘ

Sobkowiak (Polonia) a învins la puncte pe Meier (Elveția).

CATEGORIA PANA

Czortek (Polonia) a dispus la puncte de Zurfluh (Elveția).

CATEGORIA UȘOARA

Woznakiewicz (Polonia) câștigă la puncte asupra lui Grieb II (Elveția).

CATEGORIA SEMI-MIJLOCIE

Pisarski (Polonia) câștigă la puncte asupra lui Schorer (Elveția).

CATEGORIA SEMI-GREA

Suter (Elveția a dispus la puncte de Klimercki (Polonia).

Este singura victorie a elveților.

CATEGORIA GREA

Pilat (Polonia) a silit pe Schlungger (Elveția) să abandoneze în repriza doua.

C. F. R.-B. T. a învins cu 7-5 selecționata de box a Reșiței

Reșița, 18 (prin telefon). — Aseară a avut loc în orașul nostru o interesantă reuniune amatoare cu concursul echipei bucureștene C. F. R.— B. T., care a înfruntat pe reprezentanții echipei locale U. D. R.

Rezultatele obținute sunt :

CATEGORIA MUSCĂ

Romulus Indru (U. D. R.), campion național a învins la puncte pe Al. Popa (C. F.R.-B. T.)

Gh. Bidrinsky (C. F. R.-B. T.) a bătut pe Petre Fiat (U. D. R.) prin oprire pentru inferioritate în repriza 1-a.

CATEGORIA UȘOARĂ

Geza Toth (U. D. R.) a câștigat la puncte asupra lui Gh, Corcodel (C. F. R.-B. T.).

Gh. Petrescu (C. F. R.-B. T.) a dispus de P. Săbăceanu (U. D. R.) prin k. o. în repriza 3-a.

Ion Popa (C. F. R.-B. T.) a învins la puncte pe Foitz Zimmer (U. D. R.).

CATEGORIA MIJLOCIE

Grigore Matei (C. F. R.-B. T.) termină la egalitate cu I. Pistovici (U. D. R.).

In afară de aceste matchuri s'au mai disputat întâlnirile :

M. Mațarin face match nul cu Gh. Cojocaru. Ambii sunt dela C. F. R.-B. T.

Simion Crișan (U. D. R.) termină la egalitate cu colegul său de sală I. Dragomir.

Mihail Munteanu (U. D. R.) bate la puncte pe Aug. Belina din aceiași sală.

Rezultatele galei de box dela Timișoara

Timișoara, 18 (prin telefon). — **In seara aceasta s'a ținut în localitate, în sala fabricei de bere, o reuniune pugilistică între C. F. R.-B. T. din Capitală și o combinată a cluburilor timișorene.**

S'au obținut următoarele rezultate:

M. Dobrescu (București) cedează la puncte lui Alex. Popa (București).

Gh. Cojocaru (București), termină la egalitate cu Matei II (Timișoara).

Ion Istrate (Timișoara) învinge la puncte pe G. Niculescu (București).

G. Lungu (Timișoara) întrece la puncte pe M. Stănescu (București).

Ion Hrisnovici învinge prin oprire în repriza doua pe Keiser.

Gr. Matei învinge la puncte pe Aranyos (Timișoara).

Gh. Petrescu (București) termină la egalitate cu Kreuser II (Timișoara).

Verdictul e fantezist, deoarece Petrescu, câștigase net la puncte, timișoreanul fiind trimis și la pământ de 2 ori.

Savici (Timișoara) dispune prin k. o. în repriza II-a de Corcodel (București).

A urmat apoi un match de antrenament între cubanul Cheo Morejon — Ion Lungu — Bondrea.

Kid Fratini

s'a reîntors în Italia

Kid Frattini, excelentul pugilist italian, s'a reîntors în patrie, după ce timp de aproape un an de zile activase cu mult succes pe ringurile americane.

Intr'adevăr, din 16 matchuri disputate nu a pierdut decât două, unul contra lui Phil Furr, — asupra căruia și-a luat revanșa — și altul contra negrului Sam Johnson.

Acesta din urmă s'a bucurat de o victorie meritată, deoarece italianul după ce a dominat net, timp de 7 reprize, în al optulea rond i-a fost spartă arcada și arbitrul a oprit lupta pentru rănire.

Frattini a fost în America eroul unui scandal fără precedent, de oarece, în cursul unui match, nemulțumit de decizia arbitrului, l-a pus k. o. printr'o precisă lovitură la bărbie.

Comisiunea statului New-York l-a absolvit însă de orice pedeapsă.

Ceiace a determinat pe Frattini să se reintoarcă în patrie, a fost pe deoparte dorința lui de a petrece sărbătorile în mijlocul familiei, iar pe de alta faptul că de 2 luni de zile numai fusese programat în matchuri mai importante.

In ultimul timp, italianul spera să boxeze cu Armstrong, pentru titlul mondial, dar întâlnirea nu a mai avut loc.

Rezultatele galei de box de aseară dela Cernăuți

Cernăuți (prin telefon). — **Aseară s'a desfășurat în sala circului Modern din orașul nostru în fața a 300 spectatori, matchul de box interorașe Cernăuți-Galați.**

Din echipa oaspeților au lipsit Nicolae Panaitescu, Boncilă N. și Grigore Jelesneac, campionul național semi-mijlociu. Cu toate aceste lipsuri, întâlnirea s'a terminat la egalitate, rezultatul final fiind 6:6.

Rezultatele obținute au fost următoarele:

CATEGORIA HÂRTIE

Ursu Zigoto (Cernăuți) a bătut la puncte pe Cojocaru Vasile (Galați).

CATEGORIA MUSCĂ

Jercan Aurel (Galați) a fost învins prin descalificare de către Tremmel Iosif (Cernăuți).

CATEGORIA COCOȘ

Graba (Cernăuți) învinge la puncte pe Mosco (Galați).

CATEGORIA UȘOARĂ

Const. David (Galați) a knock-outat pe E. Wenke (Cernăuți) în repriza 1-a.

CATEGORIA SEMI-MIJLOCEI

Mihail Vieru a silit pe Malateschi să abandoneze în repriza II-a.

Matchul s'a disputat în afară de concurs.

CATEGORIA MIJLOCIE

Boanță Vasile (Galați) a bătut pe Horodniciuc (Cernăuți) prin k. o. în repriza 3-a.

CATEGORIA GREA

Meschi Alfred (Galați) a bătut la puncte pe Dracz W. (Cernăuți).

Breack... stop... out...

Boxeurii amatori Toma Petre și Stoica Marian, care își fac stagiul militar ca jandarmi pedeștri, roagă pe această cale pe d-nul căpitan Rădulescu Nicolae, comandantul companiei, să le dea voe să se antreneze în vederea apropiatelor campionate naționale amatoare cari se vor desfășura la începutul lunii Ianuarie.

Cupa „Beneș" va exista dar sub altă titulatură

În ședința de eri a fost alcătuit programul pe 1939 al celei de a doua ediții

Eri dimineață s'a ținut și ședința comitetului cupei „Ed. Beneș", la care au luat parte d-nii: Pelikan, Kika Popovici și Octav Luchide.

Scopul acestei ședințe era cunoscut: comitetul trebuia să ia o hotărîre cu privire la existența acestei competițiuni. Căci, după cum am anunțat, la Praga existența cupei era amenințată, mai ales de Jugoslavia.

CUPA VA EXISTA, DAR SUB ALTA TITULATURA

Eri însă, în urma discuțiilor avute între d-nii Pelikan, Popovici și Luchide, s'a decis în mod definitiv menținerea competițiunii, dar sub un alt nume, care va fi fixat ulterior.

PROGRAMUL TURULUI A FOST FIXAT

Odată stabilită aceasta, comitetul a procedat la alcătuirea programului celei de a doua ediții.

Astfel, primul joc se va disputa la 30 August la Praga între Cehoslovacia și Jugoslavia.

Matchul următor va avea loc la Belgrad între Jugoslavia și România. Data n'a fost definitiv fixată. Probabil că partida se va disputa la 18 Septembrie.

Însă, este posibil ca să aibă loc și mai înainte. Aceasta este în funcție de jubileul federației jugoslave, care poate face ca echipele Poloniei și României să evolueze la Belgrad la 4 și 6 Septembrie In acest sens va decide forul jugoslav.

In sfârșit, ultimul joc din tur se va desfășura la București la 8 Octombrie între Cehoslovacia și România.

O NOUA ȘEDINȚA LA BUCUREȘTI

In ce privește programul returului, acesta va fi fixat cu prilejul matchului România-Cehoslovacia dela 8 Octombrie, când comitetul se va întruni din nou la București.

Matchurile cu Kispest

definitiv contramandate

Contractul cu budapestanii bun pentru la primăvară

Din cauza timpului nefavorabil nu s'a disputat nici partida de eri, dintre Selecționata României și Kispest.

Și nici nu va mai avea loc, căci turneul budapestanilor a fost contramandat definitiv în urma unui acord între F. R. F. A. și conducătorii clubului Kispest.

Contractul însă n'a fost anulat. Kispest — care a primit despăgubiri — s'a angajat să joace în București la primăvară.

F. R. F. A. intenționează să-l aducă în preajma unui joc internațional, pentru a servi drept sparring-partener al echipei naționale.

Dealtfel, se pare că Kispest va părăsi țara chiar în cursul zilei de astăzi, îndreptându-se spre Istanbul, unde va susține primul match din cadrul turneului.

Campionatul Italiei

Milano 18. — Surpriza etapei de azi a campionatului italian a fost frumoasa comportare a echipei Milan, care a reușit să termine la egalitate cu a doua clasată Liguria.

Matchul zilei, dintre liderul Torino și Ambrosiana, la care și-a făcut reintrarea internaționalul Meazza, a fost câștigat de Torino, care astfel rămâne mai departe în fruntea clasamentului.

Rezultatele:

Milan — Liguria 0:0.
Novara — Juventus 0:0.
Lazio — Triestina 1:0.
Bologna — Lucchese 2:2.
Livorno — Modena 1:0.
Bari — Roma 3:1.
Genova — Napoli 3:1.
Torino — Ambrosiana 2:1.

CLASAMENTUL

Torino	11	7	3	1	21:7	=17
Liguria	11	7	2	2	14:8	=16
Bologna	11	7	2	2	21:17	=16
Roma	11	6	2	3	15:11	=14
Ambrosiana	11	5	3	3	19:8	=13
Genova	11	5	2	4	19:14	=12
Bari	11	5	2	4	16:13	=12
Lazio	11	5	2	4	10:12	=12
Napoli	11	3	4	4	10:13	=10
Juventus	11	3	4	4	7:12	=10
Lucchese	11	3	3	5	14:25	= 9
Livorno	11	3	2	6	11:15	= 8
Modena	11	3	2	6	12:20	= 8
Novara	11	3	1	7	10 15	= 8
Milan	11	1	4	6	9:12	= 6
Triestina	11	2	2	7	5:11	= 6

H. A. S. K. Ferencvaros 5-1 (2-1)

ZAGREB 18. — In cadrul turneului pe care-l întreprinde în Orient, campioana Ungariei Ferencváros a jucat azi în localitate, înfruntând campioana jugoslavă H. A. S. K.

Deși termometrul arăta —12 grade și terenul era înghețat și înzăpezit, un public destul de numeros a ocupat tribunele arenei H. A. S. K.

Echipa oaspeților, care a jucat prea încrezut, a suferit o meritată înfrângere, la categoricul scor de 5:1.

Punctele învingătorilor au fost marcate de Kacian 3, Kocejic și Fink.

Pentru învinși a înscris Biro.

A condus d. Podubski următoarele formațiuni:

H. A. S. K.: Zmara—Golac, Constantinovici—Gayer, Pajevici, Fink—Sipos (Gradjanski) Kacian, Medarici, Kocejici, Fink.

FERENCVAROS: Hada—Tatrai, Polgar—Lazar, Sárosi III, Posa—Biro, Jakab, dr. Sárosi, Horváth (Toldi), Kemény.

Campioana Cehoslovaciei de patinaj d-ra Zdenka Porgesova

s'a oferit să evolueze la București în cadrul turneului echipei Sparta dela 28 și 29 Dec.

Federația noastră de patinaj a primit o interesantă ofertă din partea unei grupări din Praga, C. K. S. Vysehrad.

Cehii se oferă să trimeată la București pe d-ra Zdenka Porgesova, campioana Cehoslovaciei la patinaj-juniori și una din cele mai talentate elemente.

D-ra Porgesova ar urma să evolueze pe patinoarul Oteteleșanu, la sfârșitul acestei luni și anume la 28 și 29 Decembrie.

La aceste date va juca în Capitală, în compania Telefon Clubului și a Venusului, cunoscuta și puternica echipă de hockey pe ghiață, Sparta.

Forul nostru n'a răspuns încă la această ofertă, dar — după toate probabilitățile — o va accepta, astfel că d-ra Porgesova va stârni admirație și la București, ca și în Germania, Anglia și Elveția, unde a recoltat multe și frumoase succese.

Astăseară la Anvers

Al. Delaney înfruntă pe Charles Sys

La Anvers, în cadrul unei mari reuniuni, Charles Sys, challengerul lui Henitz Lazzek, campionul Europei la toate categoriile, boxează cu Al. Delaney.

Canadianul se bucură de o frumoasă activitate peste ocean, unde boxează ca profesionist din 1934. Deși în vârstă de 22 ani, căci Delaney este născut la 14 Iunie 1916 la Oshawa (Ontario), el a învins printre alții la puncte pe negrul Roscoe Toles, învingătorul lui Baerland, Tony Galento, Charley Massera. Prin k.o. a bătut pe Buddy Baer și Bob Godwin. A terminat la egalitate cu Tonny Loughran, George Nichols, Bob Pastor, Tony Galento. Până'n prezent a cedat lui Joe Louis, Steve Dudas, Buck Everett și Koeblin.

Deci, Delaney se prezintă ca un adversar periculos pentru Sys, mai ales că belgianul dispută primul match în categoria grea.

F.R.F.A. a alcătuit lotul probabil de jucători care vor pleca în Orient

Echipa națională va fi cunoscută astă seară

Expediția părăsește Capitala Joi

Deoarece matchurile cu Kispest n'au mai avut loc, selecționeurii noștri au trebuit să formeze lotul care va face deplasarea în Orient, după criterii vechi.

Principial, lotul a fost alcătuit astfel:

Sadovsky (Juventus), **Negru** (Rapid) **Duce** (Sp. Studenț.), **Lengher** (Rapid), **Dragomirescu** (Juventus), **Costea, Rășinaru** (Rapid), **Pal, Pop, Nistor,** (Victoria), **Oprea** (Carpați), **Reuter** (C. A. M. T.), **Gh. Popescu, Mihăilescu** (Sp. Studenț.) și **Praszler** (Juventus).

Cum se vede, vor face deplasarea numai 17 jucători și nu 18, cum se anunțase.

In schimb, vor pleca trei conducători, printre care figurează d. dr. Virgil Stelea.

*

Acești jucători sunt convocați pentru astăzi la ora 12 la A.N.E.F. și anume la foto Veza.

❖

Echipa națională definitivă, cum și lotul exact de jucători și cei trei conducători, vor fi cunoscuți astăseară, când conducătorii F.R.F.A.-ului urmează să se pronunțe.

*

Expediția va părăsi Capitala Joi seară la ora 7, cu destinația Constanța.

O veche grupare bucureșteană

va avea ca președinte o distinsă personalitate din lumea militară

Unul din cluburile bucureștene de îndelungă tradiție sportivă și cu mari realizări în footballul românesc va avea ca președinte de onoare o distinsă personalitate, care nu a mai activat în sport, deși este un sprijinitor al inițiativelor sportive.

Gruparea a adresat cererea, prin care roagă pe această înaltă personalitate să accepte conducerea grupării și, după cum se pare, cererea va fi admisă.

Deocamdată, nu putem da alte detalii, dar vom reveni în curând cu amănunte complete, cari vor face în mod sigur, senzație.

Editura Societății Anonime „Universul", București—România

Taxa poștală plătită în numerar conform aprobării dir. g-rale p. t. t. nr. 70.346/938

2 LEI

UNIVERSUL

12 PAGINI
277-1938

Redacția și Administrația: Palatul „UNIVERSUL", str. Brezoianu 23—25. Telefon: Centrala: 3.30.10; Redacția: 4.21.81. Redactor responsabil EUGEN DUMITRESCU

Proprietar: „Universul", S. A.
Adm.-delegat STELIAN POPESCU
Inscris sub No. 167. Trib. Ilfov

Nr. 277. — Anul I — BUCUREȘTI.—Miercuri 21 Decembrie 1938

ABONAMENTE: 3 luni LEI 150 | 6 luni LEI 270 | 1 an LEI 500

Toma Aurel n'a boxat cu Jackie Brown

pentru că matchul e programat la 2 Ianuarie

Față de știrile fanteziste, publicate de unii confrați, în legătură cu matchul Toma Aurel — Jackie Brown și în urma numeroaselor telefoane primite la redacție, din partea sportivilor ce se interesau de rezultatul întâlnirei, ținem să precizăm că matchul a fost, inițial programat pentru 2 Ianuarie 1939 și că nu a fost niciun moment vorba de schimbarea datei. Așa că toate știrile au fost de domeniul fanteziei.

Astăzi

o importantă întrevedere V. V. Tilea-O. Luchide

Din sursă demnă de toată încrederea, am aflat că d. O. Luchide va fi primit în audiență de d. V. V. Tilea, în cursul dimineții de astăzi.

In cursul acestei întrevederi va fi definitiv clarificată situația secretarului general și se va stabili lotul jucătorilor care vor pleca în Orient, cum și a conducătorilor.

Se pare că cei trei conducători vor fi dd. V. Stelea, Const. Ursache și probabil antrenorul unei echipe bucureștene din divizia A.

Un nou record mondial cu barca cu motor

Milano, 19. — Pe lacul „Maggiore", pe circuit închis, italianul Giuseppe Morandi a bătut recordul mondial de viteză cu barcă automobil.

Morandi a realizat o medie orară de 116.550 km.

Matchul România-Italia va avea o revanșă la Roma

Un amănunt în legătură cu perfectarea matchului România-Italia care nu se cunoaște.

Această partidă a fost contractată cu condiția ca italienii să ne acorde revanșa la Roma în 1940. Și reprezentantul federației italiene a acceptat.

Reprezentativa de basket-ball a orașului Poznanin va juca la București în zilele de 6-7 Ianuarie

Polonezii vor întâlni reprezentativa Capitalei și o altă fruntașă a basket-ballului bucureștean

Am anunțat din timp că din partea clubului polonez: Kolejowego Przysposobienia Wojskowego, s'a primit o ofertă pentru mai multe partide la București.

Gruparea bucureșteană C. F. R., căreia îi fusese adresată oferta a intrat imediat în tratative și cu mari sacrificii a reușit să ducă la bun sfârșit perfectarea turneului.

Eri s'a primit din partea polonezilor confirmarea oficială. Ei acceptă să joace în zilele de 6 și 7 Ianuarie 1939, în condițiunile puse de clubul „feroviar".

Tot odată, precizează că în prima zi (6 Ianuarie) va juca sub numele de „reprezentativa orașului Poznanin" iar a doua zi sub numele clubului, adică: Kolejowego Przysposobienia Wojskowego", și va juca în prima zi cu echipa națională iar a doua zi cu una din fruntașele bucureștene de basket-ball, ce rămâne să fie desemnată.

Trecând la partea secundă, vom spune că echipa care se va deplasa este un redutabil team, fiind compusă din cei mai buni jucători ai orașului Poznanin.

Se vor deplasa 12 (doisprezece) jucători dintre cari cinci au participat la Olympiada dela Berlin din 1936.

Acest fapt este o chiezășie că întâlnirile perfectate vor avea un succes deplin, iar gruparea C. F. R. va fi răsplătită cu prisosință pentru eforturile depuse.

Echipa națională a Elveției va juca în 1940 la București

D. Eicher a acceptat oferta F.R.F.A.-ului

Contrar celor anunțate, F. R. F. A. n'a angajat tratative pentru un match România B—Elveția B.

Realitatea este alta. D. Octav Luchide — amintindu-i d-lui Eicher, președintele federației elveține, de revanșa pe care ne-o datorează—i-a propus un joc la București între PRIMELE ECHIPE.

D. Eicher — cum ne-a informat d. Luchide — s'a declarat de acord, însă nu pentru anul viitor, ci în 1940. Anume, după jocul pe care Elveția îl va susține la Budapesta contra Ungariei, în cadrul Cupei Europei.

Tratativele vor continua prin corespondență, urmând ca F. R. F. A. să fixeze data de comun acord cu federația ungară.

Anume, va trebui stabilit dacă Elveția va juca la București într'o Joi sau Duminică, după matchul cu Ungaria.

Czarni sosește azi dimineață în Capitală

In vederea matchurilor pe care le susține mâine și Joi în Capitală, echipa poloneză Czarni, sosește azi dimineață la ora 9,20 în Capitală.

Czarni deplasează următorul lot de jucători: Stenzel, frații Iascinski, Trocki, frații Ialowi, Stupnicki, Lemicko, Zbigiev, Pawlkowski, Laskowski, și Gargulinski.

Jucătorii polonezi vor lua parte după amiază la un ceai la ambasada Poloniei, iar seara vor face un antrenament pe ghiața patinoarului Otetelișanu.

Atletul Calistrat

victima unui grav accident de automobil

JUPI CALISTRAT, cunoscutul atlet al grupării Viforul Dacia, a fost victima unui grav accident de automobil pe șoseaua București-Ploești, rănindu-se grav la cap. Se pare chiar, că ar fi suferit o fractură a bazei craniului.

Starea lui Calistrat este foarte gravă.

10.000 lei despăgubiri

Ilie Petrescu a reclamat federației germane pe Schumacker

pentru nerespectarea unei clauze contractuale

Ilie Petrescu, prin intermediul federației noastre, a reclamat pe organizatorul Schumacker din Berlin, federației germane de box.

Motivul acestei reclamații, constă în faptul că organizatorul german se obligase prin chiar contractul semnat de boxeuri, să plătească campionului nostru suma de 2000 franci (10.000 lei), în cazul când matchul cu Haymann, ce urma să se desfășoare la Berlin pe arena Deutschlandhalle în ziua de 27 Ianuarie, nu va mai avea loc.

Or, boxeurul român nu cere decât respectarea contractului.

S'ar părea, la prima vedere, că totul este foarte simplu. Dar nu este tocmai așa, deoarece contractul nu este vizat la federația germană așa încât acest lucru poate să încurce socotelile lui Ilie Petrescu.

De pe ghiaţă...

LETONIA şi Finlanda s'au înscris la campionatele mondiale de hockey pe ghiaţă, astfel că numărul ţărilor înscrise s'a ridicat la 9.

*

GRUPARILE vieneze E.K.E. şi W.E.V. au angajat un antrenor canadian în persoana lui Bell.

*

In campionatul ligii engleze de hockey, *Greyhounds* au învins pe Earls Court Rangers cu 5:2 şi astfel au trecut în fruntea tabelei. Se ştie că Greyhounds au câştigat recent si Cupa Londrei.

*

In cadrul campionatului ungar, Sâmbătă BBTE l'a învins pe F.T.C. cu 1:0 (0:0, 1:0, 0:0). Singurul punct a fost marcat de Haray. Cu acest match „turul" campionatului s'a terminat, clasamentul fiind următorul:

1. *BKE* 2 2 — — 5:2 = 4 p.
2. *BBTE* 2 1 — 1 3:3 = 2 p.
3. *FTC* 2 — — 2 0:3 = 0 p.

Returul se va disputa în Ianuarie.

*

Berliner Sch. C. nu va putea participa la Cupa Spengler din cauză că majoritatea jucătorilor săi n'au putut obţine concediul necesar.

*

L. T. C. a fost invitat la Kattowice. Din lipsă de date, se pare că praghezii vor declina această invitaţie.

Informaţii turistice

In conformitate cu art. 26 din legea de organizare a turismului, Oficiul Naţional de Turism a clasat ca localităţi de sporturi de iarnă următoarele staţiuni: Aurora Banatului (Caraş), Borsec (Mureş), Braşov cu Poiana şi Timiş (Braşov), Buşteni, Lacul Roşu (Ciuc), Muntele Mic (Severin), Păltiniş (Sibiu), Poiana Ţapului (Prahova), Predeal (Prahova), Sinaia (Prahova), R. Vâlcea, Stâna de Vale (Bihor), Tuşnad (Ciuc), Vatra Dornei (Câmpulung), Timişul de Sus, Câmpulungul Bucovinei şi Câmpulung (Muscel).

*

Oficiul Naţional de Turism în colaborare cu Federaţia de sky, a stabilit normele de funcţionare a Şcolilor Naţionale de Sky, în staţiunile clasate pentru sporturi de iarnă. In toate aceste staţiuni, cursurile vor funcţiona numai cu instructori brevetaţi ai Federaţiei de Sky şi sub conducerea tehnică a acesteia.

Ele vor începe în ziua de 25 Decembrie şi vor continua până în ziua de 25 Ianuarie.

AVENTURILE DETECTIVULUI WILLIAM THARPS

JOCHEUL DISPARUT

ROMAN SPORTIV de GEORGE MEIRS

TRADUCERE de CONST. TOMESCU

CAP. III

O CRIMA STRANIE

Trecuseră două zile fără ca instrucţia cazului dispariţiei jocheului Arthur Winggs să facă cel mai mic progres; cercetările active, pe cari le întreprinsese siguranţa, nu dădură nici un rezultat. William Tharps părea a fi uitat completamente această afacere şi nu aduse vorba nici odată despre ea, în cursul celor două vizite pe care eu i le făcui în acest răstimp. Nu mă îndoiam că, în această inacţiune în care vroia să pară că stă, creierul său lucra mai mult ca nici odată. Era de ajuns, pentru a mă convinge, să examinez conţinutul scrumierelor şi să ţin seama de grosimea fumului de tutun din camera detectivului. Acesta avea obiceiul, cum am mai spus-o, să fumeze mult când avea de rezolvat o problemă grea. Aceia care ne interesează, părea să fie una din cele mai stranii şi mai complicate din câte avusese să rezolve William Tharps.

In seara celei de-a doua zile, ducându-mă la el, cumpărai o ediţie de ultimă oră a lui *L'Intransigent*. In prima pagină era relatată o crimă care fusese descoperită foarte de curând.

Redactarea, foarte scurtă, nu cuprindea decât textul, abia pieptănat, al telegramei unui corespondent din provincie. O reproduc aci:

Givet, (dela corespondentul nostru particular). — *La sosirea trenului care vine din Belgia şi ajunge în gara locală, la ora 3 d. a., a fost descoperit, într'un compartiment de clasa întâia cadavrul unui necunoscut elegant îmbrăcat. A fost anunţat parchetul care a dispus facerea unei anchete la faţa locului.*

Atâta tot.

Arătai detectivului articolul.

Acesta abia îl citi şi îmi înapoie ziarul.

— Ei, o fi vre-un bancher sau îndrăgostit desgustat de viaţă, spuse el. Sau, poate, şi mai simplu, un bolnav de inimă, victima unei sincope.

— Dar afacerea Winggs?, îl întrebai.

Era prima aluzie pe care o făceam asupra acestui subiect după două zile de tăcere.

El dădu drumul în aer unui nor de fum de ţigară, întoarse spre mine o privire absentă şi spuse:

— Mai te gândeşti la asta?

Incepui să vorbesc despre altele, puţin intimidat de felul în care el mi-a răspuns.

A doua zi de dimineaţă, după ce valetul îmi adusese ziarele, sării din pat în mare grabă, văzând primul titlu pe care îmi căzusese privirea. Mă îmbrăcai şi alergai la amicul meu.

Il găsii în pijama; se sculase din pat tocmai atunci, pentru a mă primi. Fără un cuvânt îi dădui ziarele. El desfăcu pe cel al cărui titlu mă isbise din primul moment şi citi:

DISPARIŢIA JOCHEULUI
Cadavrul din Givet pare să fie al lui Arthur Winggs

Dedesubt urma un articol lung scris cu litere mărunte, pe care detectivul îl devoră stând în picioare lângă fereastră, muşcându-şi nervos buzele.

Deschisei o altă gazetă în care acelaş eveniment era relatat în următorii termeni:

Este definitiv stabilit că, în cazul asasinatului dela Givet, cadavrul găsit într'un compartiment de clasa I-a, este al jocheului Artur Winggs, a cărui dispariţie misterioasă de pe hipodromul dela Chantilly, unde trebuia să conducă în cursă, Duminica trecută, pe favoritul „Jockey-Clubului", a provocat o extraordinară senzaţie în public. Necunoscutul purta favoriţi. Dat fiind faptul că jocheul ducelui de Jorie era complet ras, d-nii Burrault, procuror al republicii şi Barbier, comisar central, au ezitat la început să-l recunoască, cu toate că în buzunarul hainei i se găsiseră toate hârtiile de identitate. Numai datorită domnului M. Jadin oraşul nostru, şi secretar al ninet, fiul simpaticului avocat d-lui comisar Barbier, care a avut ideia să controleze autenticitatea acestei podoabe neobicinuite, s'a putut da deslegare enigmei. Favoriţii, ca şi coafura, erau un simplu deghizament, şi de îndată ce au fost deslipiţi, a apărut, clară, fizionomia celebrului jocheu, pe care cititorii noştri îşi amintesc că au contemplat-o în paginile ziarului nostru.

Nefericitul fusese ucis cu două gloanţe de revolver, de mic calibru, trase cu foarte multă precizie; moartea se pare a fi fost instantanee. Ipoteza unei sinucideri a trebuit să fie îndepărtată, gloanţele fiind trase dela stânga spre dreapta şi dintr'o astfel de poziţie încât e sigur că ele nu puteau fi în aşa fel îndreptate de victimă.

Se fac tot felul de presupuneri în privinţa motivelor cari au determinat această dramă, care face şi mai de nedesleagăt enigma atât de turburătoare a dispariţiei celui mort. Primele cercetări n'au putut aduce nici cea mai slabă lumină; singurul punct care pare de pe acum limpezit este faptul că în nici un caz furtul nu poate fi motivul acestui asasinat misterios, asupra victimei găsindu-se toate bijuteriile pe care, obicinuit, le purta, şi suma de două mii cinci sute de franci.

— Ei, ce crezi, spusei eu, când Tharps, terminând de citit aruncă ziarul.

— Mă întreb ce mutră va face Jorie când va afla şi această noutate.

Dacă mortul este într'adevăr Winggs, teoria mea cade în întregime; dar să aşteptăm noui amănunte.

In aceiaş seară chiar, ultimele ediţii publicau destule, iar a doua zi încă şi mai multe. Se precizau, în articole, noui fapte şi fiecare redactor comenta afacerea, expunându-şi teoria şi pretinzând că a lui era singura care se impunea prin logica strânsă în care era formulată; ştiri contradictorii, ipoteze hazardate găseau credit în spiritul unei mulţimi, pe care acest mister o pasiona şi o delecta mai mult decât un foileton dintr'un roman naturalist.

Se formară două mari curente de opinii, primul pretinzând că jocheul fusese atacat, celălalt că la mijloc era vorba de o sinucidere, de care era greu să se îndoiască cineva.

(Urmează mâine)

PENTRU CITITORII NOUI

In urma unei întâmplări puţin banale, petrecută la hipodromul dela Chantilly, detectivul William Tharps ia în cercetare ciudatul caz al dispariţiei jockeului Arthur Winggs.

După ce stabileşte că înainte de alergarea cursei, un străin l-a vizitat pe Winggs în cabină, detectivul arată că femeia cu care jocheul a fost văzut, pentru ultima dată vorbind, nu poate avea nici o legătură cu dispariţia.

Şi, deşi aceasta e văzută, la Paris în maşină cu bookmakerul Coussort, bănuit deasemeni, el persevereză în credinţa că singura urmă care poate duce la găsirea vinovatului e un capăt aurit de ţigare, găsit de el în cabina lui Winggs.

In continuarea anchetei, el a făcut o vizită prietenei jocheului, care l-a îndrumat pe noi urme.

Rugby

M. Macovei a câştigat placheta Aurorei

In sala „Aurora" s'a disputat concursul de ping-pong dotat cu placheta grupărei gazdă.

Concursul a fost câştigat de Mandy Macovei care a reuşit să dispună de vechii săi adversari Cibi Erös şi Nicu Naumescu.

Organizarea a fost slabă. Concursul anunţat la ora 9 dim. s'a început la ora 16,30 şi s'a terminat la ora 24.

Totodată, s'au întâmplat câteva incidente care aruncă o lumină urâtă asupra organizatorilor.

SERIA I

Erös b. Szanto 2—0.
Erös b. S. Marcus 2—0.
Erös b. Grassiany 2—0.
Erös b. I. Lucian 2—1.
M. Grassiany b. Lucian 2—1.
M. Grassiany b. Ed. Szanto 2—1 !!
M. Grassiany b. S. Marcus 2—0.
I. Lucian b. Ed. Szanto 2—1!!
I. Lucian b. Marcus 2—0.
Szanto b. Marcus 2—0.
Calificaţi Erös şi Grassiany.

SERIA II

Naumescu b. Wartemberg 2-0.
Naumescu b. Negreanu 2—0.
Naumescu b. A. Adelstein 2-0.
Hagi-Vasiliu b. Naumescu 2-1.
Hagi-Vasiliu b. Negreanu 2—0.
Hagi-Vasiliu b. Wartemberg 2—0.
A. Adelstein b. Hagi-Vasiliu 2—1.
Adelstein b. Negreanu 2—1.
Adelstein b. Wartemberg.
Calificaţi Naumescu şi Hagi-Vasiliu după baraj cu A. Adelstein.

SERIA III

M. Macovei b. Vermont 2—1.
Macovei b. I. C. Alexandru 2—0.
Macovei b. Tischler 2—0.
Macovei b. I. Marcovici 2—1.
Marcovici b. Vermont 2—1.
Marcovici b. Tischler 2—0.
Marcovici b. Alexandru 2—0.
Vermont b. Tischler 2—0.

TURNEUL DE ŞASE

Macovei b. Marcovici 2—1.
C. Erös b. Grassiany 2—0.
C. Erös b. Marcovici.
Grassiany b. Marcovici 2—1.
Naumescu b. Macovei 2—1.
Hagi Vasiliu b. Grassiany 2—1.
Erös b. Naumescu 2—1.
Macovei b. Grassiany 2—0.
Erös b. Hagi Vasiliu 2—0.
Macovei b. Erös 21—10; 21-11.
Naumescu b. Grassiany 2—0.
Macovei b. Hagi Vasiliu 2—0.
Naumescu b. Hagi Vasiliu 2-0
Finala M. Macovei b. Nicu Naumescu 25—23; 21—15.

SPECTACOLE

Teatre

OPERA: Traviata.
NAŢIONAL: Clopotul scufundat.
TEATRUL STUDIO: Clownul.
TEATRUL COMOEDIA: Dragoste pe note.
TEATRUL LIBER (sub Comoedia): Relache.
TEATRUL REGINA MARIA: Azilul de noapte.
LIGA CULTURALA: Oedip rege.
ALHAMBRA: „1000 de ani pace".
TEATRUL MODERN: Miliţia teritorială.
TEATRUL RELIGIOS (sala Liedertafel): Drumul Crucii.

Cinematografe

ARO: Trei fetiţe dulci şi jurnal Fox.
SCALA: De-aşi fi rege şi jurnal Paramount.
CAPITOL: Viaţă de artist, jurnal şi completare.
CARLTON: „Frivola D-ră Brent" şi jurnal Fox.
SELECT: Frou-Frou.
TRIANON: Cântecul dimineţii şi jurnal Paramount.
A.R.P.A.: „Legea nu iartă", jurnal şi complectare.
BIZANTIN: Parada nebunilor şi Ampretele digitale.
FEMINA: Femeile şirete.
REGAL: „Albă ca zăpada şi cei sapte pitici", jurnal Paramount.
BULEVARD PALACE: Pépé le Moko şi Vagabonzii.
ROXY: Viaţă de artist, jurnal şi completare.
ELISEE: Capriccio, şi jurnal Paramount.
FORUM: Katia şi Adevărul îndrăcit.
CORSO: Săptămâna veselă cu 9 comedii Popeije.
AIDA: Sub roba roşie şi Charlie-Chan la Olimpiadă.
AMERICAN: Senorita şi Mary Dungan e vinovată?
ATENEUL TEI: Tarzan, eroul junglei şi Scandal în lumea bună.
BARCELONA: Tragedia unei generaţii, Koenigs Marks şi Trupă de reviste.
CARMEN: Havaiana şi Greşeli ce nu pot fi iertate.
COTROCENI: Valetul şi Contesa şi complectare veselă.
DIANA: Stan şi Bran alpinişti, Tarzan, eroul junglei.
DACIA: Hoţ de femei şi Spaima indienilor.
DICHIU: Prater, De-aşi fi director şi Jurnal.
EDISON: Inger şi Demon, Mi-am regăsit iubirea.
FLORIDA: Casa visurilor şi Adio Paris, salut New-York.
FRANKLIN: Suflete în ceaţă şi Flori din Nissa.
GLORIA: Amanda şi Eva.
IZBANDA: Seducătorul şi Bulu (Tigrul alb).
DOINA Fratii Marx la curse şi
ILEANA: Submarinul D. 1. şi Stigmatizata.
LIZEANU: Valea blestemată şi Bastardul.
LOLICA: Insula păcatelor şi Fraţii Marx agenţi secreţi.
LIA: Submarinul D. 1, Părinţii de azi şi jurnal Fox Movieton.
LUCIFER: Matias Pascal şi Pentru viaţa unui om.
MARCONI: Atenţie, d-le profesor, jurnal Paramount, complectare şi trupă de reviste.
MARNA: Casa din Malta, Jucătorul de şah şi Trupa de reviste Titi Mihăilescu.
MODEL: Robinson Crusoe în Insula Misterelor.
MILANO: Prizonier în Africa şi Semnul crucii.
NERO: Omul din două lumi şi Pat şi Patachon în paradis.
NISSA: A opta nevastă a lui Barbă Albastră şi Gentleman după miezul nopţii.
NONI: Trăim numai odată şi Cavalerii nopţii.
ODEON: Călăreţul din Montana şi Enigma morţii.
OMNIA: Alarmă în noapte şi Simfonia jazului.
ORFEU: Taras Bulba şi D-na dela etajul II.
PARIS: Bătălia aurului şi Capriciile destinului.
PAX: Stan şi Bran nomazi şi Căpitanii curagioşi.
PACHE: Două femei, două iubiri şi Viaţă pariziană.
RAHOVA: Invitaţia la dans, Banda veselă în vacanţă şi Banda veselă în excursie.
RIALTO: Mi-am regăsit iubirea şi Paramata (Inchisoarea femeilor).
SPLENDID: Fata Orientului şi Semnul crucii.
REX: Pépé le Moko (Pasiune de apaş) şi Alarmă în India.
TRIUMF: Mesagiul către Garcia şi Spre drumul durerii.
TOMIS: Aventurile lui Marco Polo, Jurnal şi complectare.
UNIC: O crimă fără importanţă şi Chemarea tinereţii.
VOLTA BUZEŞTI: Neapole sub sărutul focului şi Oameni în lanţuri.
VOLGA: Pensiunea artistelor şi O aventură în Manhatan.
VENUS: Saratoga şi Pantera roşie.

CITIŢI
„TRUP şi SUFLET"

FOOT-BALL

SA NE INTINDEM CAT NE E PATURA

Aşa e rumânul : şmecher nevoe mare şi nu pierde nici o ocazie ca să se facă de râs.

Ştie toată lumea că oficialii federaţiei noastre de football legaseră multe speranţe de conferinţa delegaţilor Cupei Europei Centrale care s'a ţinut mai zilele trecute la Bucureşti.

Sperau anume să amelioreze situaţia echipelor româneşti în C.E.C. şi în acelaş timp, să obţină introducerea României în Cupa Europei pe naţiuni, competiţie în care se luptă Italia, Cehoslovacia, Ungaria şi Elveţia.

Aşa cum am arătat la timp, speranţele acestea frumoase s'au spulberat în vânt, trezindu-ne destul de brutal la realitate.

In primul rând am rămas cu o singură echipă în C.E.C., iar despre admiterea echipei noastre naţionale în Cupa Europei, nici pomeneală.

Nu cunoaştem prea bine motivele care au determinat amputarea veleităţilor noastre în C.E.C. şi am putea să ne supărăm pe bună dreptate, fiindcă cele trei echipe româneşti care au luptat până acum în această probă s'au comportat cât se poate de bine, iar din punct de vedere financiar, organizările dela Bucureşti n'au lăsat cu nimic de dorit.

După câte ştim, echipele care ne-au vizitat au rămas extrem de mulţumite.

In cealaltă chestiune însă, nu prea avem dreptul să ne formalizăm.

Pe ce s'au întemeiat oficialii noştri când au cerut primirea în Cupa Europei ? Au avut oare impresia că naţionala noastră este de talia celei italiene, cehoslovace sau ungare?

Se găsea cumva echipa noastră naţională după o serie frumoasă de isprăvi care să o recomande atenţiei europene sau care să-i dea dreptul să ceară marea cu sarea ?

Desigur, diplomaţii noştri sportivi şi-au făcut ei unele socoteli : de vreme ce vor fi oaspeţii noştri şi vor aprecia excelenţa bucătăriei şi pivniţei româneşti, delegaţii C. E. C. nu vor avea indelicateţea de a ne refuza mica cerere.

S'a întâmplat însă într'altfel, fiindcă niciodată socotelile de acasă nu se potrivesc cu cele din târg.

Delegaţii ne-au refuzat net şi prin aceasta n'au fost deloc lipsiţi de gentileţe.

Ne-au adus aminte doar că suntem o leacă prea tineri şi cam grăbiţi ; că mai avem multe de învăţat, că, pentru a intra în probe aristocratice, avem nevoe de un palmares recomandabil.

Oare şi-au închipuit oamenii noştri că sunt destule cele douăzeci de minute în care i-am condus pe cehoslovaci cu 2-0, pentruca după aceea să ne lăsăm depăşiţi catastrofal cu 6-2 ?

Avem nevoe de muncă serioasă şi îndelungată pentru a ne crea prestigiu şi un football de calitate.

Numai atunci, peste câţiva ani, vom putea pretinde, nu cerşi, onoruri.

Virgil Popescu

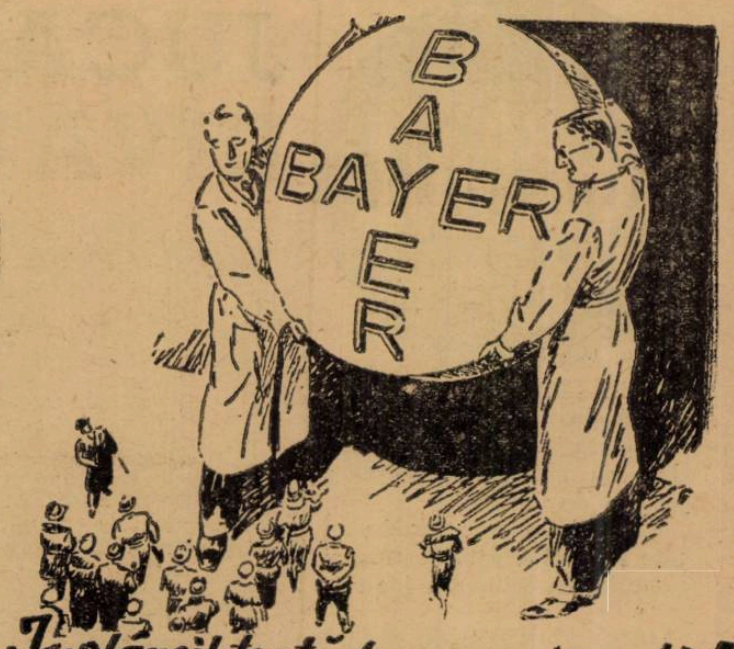

Insfârşit toată lumea să vadă !

Fiecare tabletă Aspirin are Crucea Bayer. Observaţi semnul acesta de încredere în avantajul Dvs. propriu. Refuzaţi, în interesul Dvs. imitaţiunile şi produsele înlocuitoare.

ASPIRIN

VERITABIL NUMAI CU CRUCEA »Bayer«

Derby County - Everton şi Arsenal - Chelsea

două matchuri de mare senzaţie din turul III al Cupei Angliei

O întâlnire de mare senzaţie se anunţă aceia dintre Derby County şi Everton. Se ştie că ambele formaţii ocupă actualmente locurile 1 şi 2 în clasamentul primei ligi engleze având câteva puncte avantaj asupra celorlalte grupări. Este o ironie a sorţilor, care va scoate din luptă pe una din cele mai bune echipe.

Un alt match, care se anunţă foarte interesant se va disputa între Arsenal şi Chelsea.

Preston North End — deţinătorul cupei — a avut noroc, pentrucă adversarul lui este o echipă necunoscută : Runcorn.

Wolverhampton Wanderers va juca cu Bradford din liga II.

Sabia lui Damocles va cădea astă seară

când se va da verdictul în cazul F. C. Rapid-Victoria

Comisiunea campionatului naţional ţine azi ultima şedinţă înaintea sărbătorilor. Aceasta este de o importanţă capitală.

In primul rând se va da decizia în cazul Victoria-Rapid.

Se va întocmi programul campionatului naţional şi se va definitiva acel al diviziei naţionale B.

Şedinţa de azi este probabil ultima care va fi prezidată de d. dr. V. Stelea.

Comisia districtuală

a luat vacanţă până la 19 Ianuarie 1939

Comisiunea districtuală a ţinut aseară şedinţă sub preşedinţia d-lui maior Gh. Brezeanu.

S'au luat următoarele deciziuni:

Se dau termene următoarelor contestaţii pentru şedinţa din 19 Ianuarie 1939 :

S. T. B. la jocul cu „Monitorul Oficial" şi Metalogiobus la jocul cu „Monitorul Oficial".

Se citează pentru şedinţa din 19 Ianuarie jucătorii Bărbulescu din gruparea Macabi şi Brandabur (Juventus), împreună cu delegaţii grupărilor.

Comisia districtului Bucureşti a luat vacanţă până la 19 Ianuarie 1939.

Cum se va prezenta Allison în faţa lordului Lonsdale...

...după ce a plătit 14.000.000 lei pentru un jucător de rezervă ?

Bryn Jones, jucătorul preţuit cu 110.000 lei pentru fiecare centimetru de înălţime, este un simplu bluff ?

Vâlva care s'a făcut în jurul transferării lui este vie încă în mintea tuturor.

In licitaţia formidabilă dată pentru achiziţionarea lui, a eşit învingător Allison, care a plătit pentru Bryn 14.000.000 lei.

Arsenal l-a învins pe Tottenham la o diferenţă de 2.000.000 lei.

Şi în faţa acestui dans al milioanelor, maiorul Buckley a stat calm, aproape fără să fie interesat.

Celebrul manager s'a hotărît să se despartă de cel mai bun echipier iar Wolverhampton Wanderers şi-a pierdut vedeta.

CAZUL BRYN JONES

Există un caz Bryn Jones ? Desigur. Transferarea lui Bryn Jones la Arsenal n'a epuizat, din nefericire pentru Allison, cazul Bryn Jones.

Intr'adevăr, după performanţe cari nu justificau cu nimic suma de vis, care a fost oferită de Allison pentru el, ziarele au adus o veste într'adevăr senzaţională.

Bryn Jones joacă în echipa de rezerve a Arsenalului.

Intrebările au început să pornească torent în căutarea unei explicaţii.

Să fie Bryn Jones un bluf

Să fie Bryn Jones un lul cunoscător, care este Allison să se fi înşelat atât de mult ?

Lovit, scos din formă, neacomodat încă cu jocul sau pur şi simplu o reclamă mai mult sau mai puţin americană ?

Explicaţia, oricare ar fi ea, este greu să fie acceptată de sportivii lumii întregi.

Deaceia, opinia publică sportivă din trei continente este în căutarea acestei explicaţii.

ALLISON ESTE UN OM FORMIDABIL

Am întovărăşit pe Arsenal, anul trecut la Wolverhampton, când a învins cu 2-1 în campionat.

Allison era în frigurile achiziţionării lui Bryn Jones.

Nu vreau, desigur, să par profet după consumarea evenimentului, dar mărturisesc sincer că, deşi Bryn Jones a marcat ambele puncte, nu l-am putut remarca pe Bryn, ca pe un jucător excepţional.

In niciun caz însă nu bănuiam că poate valora 14 milioane de lei şi cu atât mai puţin că va înlocui pe Leslie Jones, care în matchul acela, disputat pe un teren aproape desfundat, a jucat extraordinar isbutind să-l depăşească mult şi din toate punctele de vedere pe rivalul său plătit în aur.

Şi totuşi, Allison a plătit cele 14.000 lire engleze pentru acest jucător, care azi joacă în echipa de rezerve a Arsenalului.

Aici însă, cazul Bryn Jones este depăşit în intensitate de cazul Allison.

Cine ar fi trecut în echina de rezervă pe un jucător pentru care el a susţinut să se plătească o sumă extraordinară ?

Bryn Jones a decepţionat şi pentru a nu strica echipei, Allison l-a trecut în echipa de rezervă recunoscând în faţa lumii întregi că a săvârşit o eroare formidabilă

Actul lui Allison dovedeşte splendid că managerul celui mai mare club englez de footbal este un om excepţional.

SITUAŢIA LUI ALLISON IN COMITETUL DE DIRECŢIE

Dar cele 14.000.000 de lei au fost plătite şi Bryn Jones joacă în echipa de rezervă.

Care este situaţia lui Allison în comitetul de direcţie şi cum se va prezenta el în faţa lordului Lonsdale, actualul preşedinte al Arsenalului, şi în acelaşi timp, omul de paradă al clubului londonez ?

Iată, desigur, o întrebare interesantă dar nu atât de gravă pentru Allison.

Managerul unui club de football din liga profesionistă engleză este un monarch absolut şi directivelor date de el nu se poate opune nimeni din conducerea clubului.

In cazul acesta orice manager pretinde salariul până la expirarea contractului şi pleacă fără să mai discute.

Dar această putere discreţionară este dublată şi de o răspundere excepţională.

Allison s'a înşelat enorm. Va trebui desigur să plătească această greşală.

Aceasta nu înseamnă însă că Arsenal va rezilia contractul cu Allison. Nu este de loc o contrazicere.

Pentrucă în contractul semnat de Allison şi lordul Lonsdale este prevăzut ca răfuiala să se facă după prima Sâmbătă a lui Maiu, când campionatul va lua sfârşit.

Şi atunci directorii lui Arsenal nu-i vor pune lui Allison întrebări asupra lui Bryn Jones.

Ceiace va atârna în cumpănă vor fi succesul sportiv şi succesul financiar al anului scurs.

Dacă acestea vor fi găsite satisfăcătoare, cazul Bryn Jones nici nu va figura pe ordinea de zi a adunării celor cinci directori.

Dar ce se va întâmpla cu Bryn Jones ?

Dacă se va dovedi că nu poate fi un jucător pentru clasa Arsenalului va fi transferat la alt club.

Se vor pierde desigur câteva mii de lire.

Arsenal va încasa 10.000 lire în loc de 14.000.

Dar reclama, pe care Bryn Jones cu cele 14.000 de lire ale lui, a făcut-o Arsenaluiui plăteşte cele câteva mii de lire pierdute.

Directorii lui Arsenal vor înţelege aceasta.

PETRE STEINBACH

Football

JUCATORI DE FOOTBALL INVAŢAŢI SA SHOOTAŢI PE JOS!

...DAR PENTRU ACEASTA NU EXISTA DECAT O SINGURA MODALITATE, PE CARE O PUTEŢI CUNOAŞTE CITIND REPORTAJUL DE FAŢA

Tankul Gauchel dă un exemplu de shoot clasic

„Să shootezi pe jos şi să câştigi la un scor ridicat..." este cea mai simplă regulă a jocului de football.

Dar ceia ce este simplu nu este respectat întotdeauna şi majoritatea echipelor fac toc-

Neumer (F. C. Austria) shootează după toate regulele artei

plu, — nu? Dar câţi pucători îl pot executa cu precizia şi eleganţa lui Gauchel, tankul atacului „germanic" ?

mai contrariul: trag pe sus şi câştigă rar de tot.

Este evident că în jocul de football, shootul este o noţiune elementară şi de bază.

Prima mişcare, pe care o faci, când vezi mingia de football, este aceea de a da cu piciorul în ea.

Dar, în cele din urmă, footballul nu se reduce decât la arta de a shoota ?

Un pas scurt, o deschidere lungă pe extremă sau un shoot la poartă nu au aceiaşi technică: modul de a shoota corect ?

Iată pentru ce nu poate fi nimeni un jucător de football bun dacă nu posedă desăvârşit arta de a shoota.

Footballiştii noştri sunt departe de desăvârşire ; foarte mulţi dintre ei lovesc chiar mingia greşit.

Nu-i, desigur, un lucru iremediabil pierdut pentrucă se poate învăţa foarte bine această artă atât de esenţială pentru jocul de football.

Şi pentru aceasta, oricât de greoiu ar părea un reportaj technic, înfruntăm acest risc cu convingerea că facem un serviciu foarte mare tuturor jucătorilor noştri.

Incepem.

Pentru a shoota corect şi pe jos, footballistul trebue să cunoască temeinic următoarele trei lucruri.

1. IN MOMENTUL SHOOTULUI MINGIA TREBUE SĂ FIE SUB CORP

Majoritatea jucătorilor de football au mingia, în momentul în care shootează, prea departe de corp.

Piciorul, care este întocmai unui pendul, loveşte, în mod cu totul natural, mingia prea jos şi este fatal ca aceasta să se înalţe. Pentruca shootul să nu „meargă" pe sus — aceasta se adresează în primul rând înaintaşilor în faţa porţii — trebue ca corpul jucătorului să „întreacă" mingia şi în clipa, în care piciorul porneşte pentru a lovi, aceasta trebue să se găsească lângă piciorul de sprijin.

Un lucru destul de simbine în ce constă această mişcare, poate, greu de explicat dar foarte uşor de executat.

3. SHOOTAŢI TOTDEAUNA CU LABA PICIORULUI BINE INTINSA

Nu shootaţi cu vârful ghetei. Aveţi în primul rând o foarte mică suprafaţă pentru a lovi mingia şi de cele mai multe ori piciorul intră sub mingie astfel că aceasta porneşte din nou spre... îngeri.

Pentruca mingia să meargă puternic, pe jos şi fără efect, nu există de cât o singură modalitate, aceea de a shoota cu „ristul" — partea de sus a labei piciorului.

Şi pentru ca mişcarea să fie executată corect laba şi fluerul piciorului trebue să formeze o singură linie dreaptă.

Iată singura modalitate ca mingia să pornească pe jos.

Nu trebue să ignorăm niciodată partea toretică în football.

Chiar technica, această parte a jocului care ţine aproape integral de practică, poate fi perfecţionată dacă acela care execută, cunoaşte bine substratul teoretic al mişcării.

Altfel, nu se poate !

2. SHOOTUL SĂ PORNEASCĂ DIN GENUNCHIU

Mulţi jucători comit defectul foarte periculos de a shoota cu piciorul înţepenit.

Aceasta se întâmplă mai ales cu aceia nevoiţi să tragă cu piciorul stâng... când nu ştiu decât cu dreptul.

Şi este periculos pentrucă în această poziţie piciorul poate fi foarte uşor fracturat.

Aceşti jucători aruncă înainte partea de jos a piciorului, prea devreme, aşa că de cele mai multe ori lovesc mingia cu piciorul complet înţepenit.

Din această cauză, laba piciorului întâlneşte mingia prea jos şi o ridică mult prea sus.

Trebue ca genunchiul să fie tras mult înainte deasupra mingiei iar partea de jos a piciorului, întocmai ca un fir cu plumb, să poată veni destins spre mingie.

Este a doua regulă importantă, pe care trebue s'o observe jucătorul, care shootează.

Priviţi-l pe Neumer — extremul dreapta al lui F. C. Austria şi veţi înţelege foarte

Mingia aproape de piciorul de sprijin... Iată încă un exemplu de „mişcare" corectă

Calendarul României pe 1939

Matchuri perfectate cu Italia, Jugoslavia şi Cehoslovacia

Am subliniat într'un număr trecut că programul internaţional al F.R.F.A.-ului este în funcţie şi de deciziile comitetului Cupei Europei. Cum n'am fost admişi în această competiţie, putem, acum, să ne alcătuim liniştit calendarul.

In prezent, F.R.F.A. are perfectate patru jocuri şi anume:

7 Mai : România—Jugoslavia, la Bucureşti.
21 Mai : România—Italia, la Bucureşti.
4-6-18 Sept. : Jugoslavia—România, la Belgrad.
8 Oct. : România—Cehoslovacia, la Bucureşti.

MATCHUL CU IRLANDA ACTUAL

Dintre aceste jocuri, doar două nu-şi au datele definitive : jocurile cu Italia şi Jugoslavia (4-618 Sept.).

Data întâlnirei cu Italia este în funcţie de răspunsul pe care-l va da forului italian federaţia engleză. Căci, se ştie, Italia tratează un match cu Anglia pentru 21 Mai la Roma.

In cazul când această întâlnire s'ar perfecta, atunci F. R. F. A. poate angaja matchul cu Irlanda la Bucureşti pentru 14 Mai.

Căci, există o ofertă în acest sens. In acest caz, revanşa ar urma să aibe loc în Decembrie la Dublin, legată fiind de matchul cu Belgia.

CE FACEM CU ANGLIA ?

Cum se ştie, la sfârşitul acestei luni, federaţia engleză va da răspunsurile în legătură cu turneul pe continent din 1939. Interesul nostru ar fi ca englezii să nu accepte invitaţia noastră de a juca în Mai la Bucureşti. Şi nici nu trebue să ne facem iluzii. Credem că înaintea noastră vor fi preferaţi italienii, ungurii şi jugoslavii.

Incât, am putea invita Anglia în 1940, ceeace ar însemna mai multe şanse de partea noastră.

JOCURI CU UNGARIA SI POLONIA

In afară de aceste perspective, mai sunt şi jocurile cu Ungaria, Polonia şi Letonia pe care trebue să le disputăm anul viitor.

Partida cu Ungaria e perfectată în principiu, dar se caută dată ; la fel şi cu celelalte două.

*

Iată pe scurt, cum se prezintă calendarul nostru internaţional pe anul 1939.

După un proect care va fi prezentat astă seară C. C. N.-ului

Divizia A şi B se vor termina la 14 Mai

In altă parte a ziarului anunţăm că astă seară C. C. N. va ţine o importantă şedinţă în cursul căreia — printre altele — va fixa şi datele campionatului naţional.

După cum suntem informaţi, astă seară va fi prezentat, în această chestiune, un proect care prevede următoarele date :

Divizia naţională A: **26 Februarie, 5—12—19—26 Martie, 2—16—23—30 Aprilie, 10 şi 14 Mai.**

Divizia naţională B: **26 Februarie, 5—12—19—26 Martie, 2—16—23—30 Aprilie, 7—14 Mai.**

Date reţinute nu sunt decât două: 9 Aprilie (Sf. Paşti), zi rezervată grupărilor şi 7 Mai când se dispută jocul România—Jugoslavia.

In ce priveşte Cupa României, proectul prevede ca trei etape să se dispute în cursul campionatului fără ca acesta să se întrerupă, ci să se amâne numai jocurile echipelor calificate în cupă şi eventual partidele care ar concura eventual.

Nu ştim dacă proectul va fi sau nu acceptat, însă noi l-am înregistrat ca fiind interesant.

In orice caz, astă seară se vor cunoaşte datele definitive.

Mari reforme în perspectivă, în footballul românesc

D. Octav Luchide va fi înlocuit cu d. Căpăţână sau lt-col. Ţane Săvulescu

Svonuri care circulă tot mai persistent la F. R. F. A.

Contopirea Comisiunilor: Campionatului național, Cupei României și Comisiei centrale de arbitri

Delegările arbitrilor nu se vor mai face în secret

Un nou președinte și secretar general la districtul București

In ultima vreme au circulat diferite svonuri cu privire la unele schimbări ce ar fi menite să se producă, în scurt timp, la federaţia de football.

Diriguitorii acesteia din motive pe care nu le înţelegem îşi învăluesc intenţiile în cel mai desăvârsit mutism.

Pe cine întrebi ce se proectează, „nu ştie". In schimb, prin toate colturile sălilor federaţiei au loc conciliabule între diverse persoane mai mult sau mai puţin oficiale.

Socotim că această atmosferă de mister numai bine nu poate să facă pentrucă, în lipsa lucrurilor precise, tot felul de svonuri îsi fac loc creindu-se o încordare atât printre oficiali cât şi în publicul care urmăreste îndeaproape acest sport.

Incontestabil că, cei care reprezintă „motorul" acestei prefaceri sunt bine intentionati.

Dar s'ar putea totuşi să gresească şi aceasta este o nouă vină în sarcina celor ce se înconjoară de mister. Pentru că. în cazul când lucrurile ar fi cunoscute, ar putea fi discutate şi eventual corectate.

CINE VA FI SECRETAR GENERAL LA F.R.F.A.?

Noua lege a Străjii Ţării, publicată săptămâna trecută în Monitorul Oficial, cuprinde un articol prin care secretarii generali ai tuturor federaţiilor trebue să fie „onorifici" şi nu salariati ca până azi.

Pentru federaţia de football această dispoziţie echivalează cu debarcarea d-lui O Luchide. deoarece d-sa dedicându-se exclusiv federaţiei nu s'a mai îngrijit de alte resurse de trai si deci nu s'ar putea de loc împăca să facă serviciul onorific.

Din păcate, înlocuirea d-sale se va lovi de dificultăti de neînlăturat.

D. Luchide lucrează în federaţia de football dela înfiintarea acesteia.

In tot acest timp a reuşit să-şi facă în străinătate relaţii admirabile cu toţi pontifii footballului Europei Centrale.

In afară de asta, fiind în permanent contact cu activitatea footballistică şi-a câştigat o rutină care va fi cu greu înlocuită.

Cel care-i va lua locul va avea să se lovească de atâtea chestiuni. al căror trecut nu-l va cunoaste — vorbim de partea administrativă — încât se va descurca foarte greu.

S'a svonit până acum despre doi înlocuitori : d-nii Căpătână şi lt.-col. Al. Săvulescu.

Primul, după informaţiile ce deţinem, nu este dispus să primească acest post.

In privinţa d-lui colonel Săvulescu nu avem nici o infor-

maţiune dar ţinând seama de multiplele d-sale ocupaţii credem că nu ar fi în măsură să-şi asume şi sarcina de secretar general al F.R.F.A.

Şi atunci cine ar putea lua locul d-lui Luchide?

Noi nu prea vedem înlocuitorul.

SOARTA COMISIILOR F.R.F.A.

Un alt svon care a prins consistenţă din ce în ce mai mare este acela al contopirii comisiunilor technice din federaţie.

Se spune anume că, în locul comisiilor campionatului naţional al Cupei României şi comisiei centrale a arbitrilor se va înfiinţa o singură comisiune — cu 7 sau 8 membri — care va avea toate atribuţiunile celor trei comisiuni arătate mai sus.

Iniţiatorii reformei cred că prin acest sistem vor reuşi să dea o unitate mai mare competiţiilor respective.

Intr'adevăr, până acum campionatul naţional şi cupa României se băteau cap în cap şi era nevoe de o serie întreagă de conciliabule până când cele două programe să fie puse de acord.

Cu o singură comisiune e de sperat că lucrurile se vor schimba mult în bine.

SE VOR LIMITA ATRIBUŢIUNILE COMISIEI CENTRALE A ARBITRILOR

Contopirea comisiunei centrale a arbitrilor cu celelalte două este însă un act deosebit de semnificativ pentru footballul nostru si înseamnă nici mai mult nici mai puţin decât o severă îngrădire a acestei comisiuni.

Până acum, desigur că, activitatea depusă de această comisiune nu a adus prea mari satisfactii nici publicului si nici cluburilor.

Cert este că arbitrajul este un lucru foarte delicat şi foarte greu reuşeşte cineva să se impună cu adevărat în această „meserie". Dar este iarăşi just că acest corp a fost foarte serios compromis de câtiva din membrii lui pe cari totuşi, printr'o inexplicabilă clemenţă, îi mai păstrează în sânul lui.

Se pare că acum diriguitorii federaţiei s'au decis să îngrădească puterile acestei comisii.

Poate că nu pentru că n'ar fi corespuns cât pentru a curma odată această atmosferă de suspiciune care planează în jurul acelui secret în care se fac delegările.

ARBITRII NU VOR MAI FI DELEGAŢI IN SECRET

Odată cu contopirea comisiunilor se va mai produce o reformă în delegarea arbitrilor. Reformă este, oarecum, greşit spus, pentru că se va reveni la starea de lucruri din trecut : se va renunţa la delegările în secret.

LT.-COL. ŢANE SAVULESCU

Acestea se vor face public ca şi anul trecut.

Initiativa este bună, deoarece şi noi avem impresia că secretul delegărilor a creat mai multe suspiciuni decât a făcut bine.

SITUAŢIA LA DISTRICTUL BUCUREŞTI

După cum se ştie, d. maior Gh. Brezeanu urmând să fie propus mai departe membru în comitetul federal va trebui să renunţe la preşedinţia districtului Bucureşti.

In locul d-sale nu se ştie cine va fi numit. Se şoptesc mai multe nume; dar, până acum, nu s'a luat — după câte ştim — nici o hotărîre definitivă.

O altă chestiune care este probabil să se pună este aceea a secretarului general al districtului.

Se pare că şi această funcţiune va trebui să devină şi ea „onorifică".

CE SE VA REALIZA INSA DIN TOATE ACESTE REFORME?

Am arătat la începutul acestui reportaj că tot despre ce vorbim aci este necontrolat. Am discutat chestiuni prinse din sbor pe cari nu am avut posibilitatea să le controlăm.

Este cert că reformele sunt în intenţiunea unei bune părţi din oficialii noştri.

Dar desigur că realizarea lor se va lovi de o serioasă opoziţie din partea restului.

Vom vedea dacă se va reuşi ceva.

Cât de puţin s'ar face, ar însemna foarte mult pentru footballul nostru.

Intre 25 Ianuarie - 26 Februarie

Venus va juca amical cu Unirea Tricolor, Chinezul şi Tricolor C. F. P. V.

După cum suntem informaţi, Venus va relua antrenamentele la 25 Ianuarie, iar până la 26 Februarie va susţine trei jocuri amicale şi anume cu: Unirea Tricolor — pentru deslegarea lui Iordache, — Chinezul — pentru Demetrovici—(ambele jocuri au loc la Bucureşti) şi Tricolor C.F.P.V. — revanşa — la Ploeşti.

In cazul când timpul va fi defavorabil, atunci primul joc va fi cel cu Tricolor C. F.P.V. la Ploeşti, pentruca să nu se strice terenul de pe Splai.

Grupările districtuale

își vor înființa secții cicliste?

Districtul de football a primit o adresă din partea d-lui V. Canarache, preşedintele federaţiei de Ciclism prin care solicită concursul districtului de football pentru a înfiinţa la grupările districtuale secţiuni de ciclism.

Districtul Bucureşti a dat tot concursul d-lui Canarache şi în acest sens a convocat pentru Miercuri 21 crt., orele 19 la sediul districtului de football toţi delegaţii grupărilor cari doresc să înfiinţeze această secţiune.

Credem că la apelul districtului delegaţii grupărilor vor răspunde în număr cât mai mare.

Football

Campionatul Belgiei

BRUXELLES, 19. — Eri, în cadrul campionatului belgian s'au înregistrat următoarele rezultate:

White Star — Union St. Gilloise 4:1.

Sc Anderlecht — Daring Bruxelles 3:0.

Olympique Charleroi — FC Gantoise 1:0.

Standard — FC Antverp 0:0.

FC Mallines — FC Boom 2:0.

Beerschot AC — Liersche SK 1:1.

CS Bruegge — FC Bruegge 1:1.

Dela districtul de football București

Se citează pentru Miercuri 21 crt., delegatul grupării Victoria pentru a da relaţii la secretariatul districtului — între orele 11—13 a. m. sau 18—20 p. m.

Delegatul grupării S. E. T. este invitat să depună la sediul districtului carnetul de legitimare al jucătorului Samoil Balta.

Secretar general
C. CHIRICEANU

RAPID n'a renunţat la angajarea unui jucător fie din ţară, fie străin

Tratativele pentru angajarea lui Bican, Kopecky sau Senecky — cum se ştie — n'au dus la niciun rezultat. Incercările Rapidului s'au isbit de hotărîrea federaţiei cehe de a nu ceda pe niciunul din jucători.

Feroviarii însă, nu s'au descurajat şi n'au renunţat la angajarea unui jucător — fie din ţară (nici vorbă de Reuter !...), fie din străinătate.

Cine va fi, însă?

Nu se poate spune nimic precis.

Dela districtul de arbitri București

Comunicat

Se aduce la cunoştinţa d-lor arbitri că şedinţa comisiunei districtuale a arbitrilor se va ţine mâine, Miercuri 21 crt., deoarece se va lua vacanţa de sărbători.

Totdeodată sunt citaţi pentru mâine toţi elevii cari urmează cursurile şcoalei de arbitri, deoarece cursurile de Vineri 23 crt. au fost suspendate.

Membrii „Amicalei Arbitrilor Bucureşti" sunt citaţi deasemeni pentru Miercuri 21 crt. la ora 20 pentru a participa la serbarea asociaţiei.

Tot Miercuri seara districtul de arbitri va lua vacanţă până la 23 Ianuarie 1939.

UNIVERSUL Sport

Producția crescătoriei L. A. Rousso

● LA CRESCATORIA d-lui L. A. Rousso, s'au născut în anul prezent următorii mânji trăpași:

Orfana, iapă din Bandi și Doamna.

Ekera, iapă din Badea Petre și Egetlen.

Fulga, iapă din Bandi și Frumușica.

Arvuna, iapă din Badea Petre și Adriana.

Dunga, iapă din Bandi și Duduia.

Era odată, iapă din Bandi și Electrica.

Zori, armăsar din Badea Petre și Zinca.

Harun, armăsar din H. P. și Pisica.

Lani, armăsar din Badea Petre și Degeaba.

Brâu, armăsar din Bandi și Buna.

Dela plecare la sosire ...

DOUA REVELAȚII: Kundry și Kanada. CAI IN PROGRES: Arvuna, Kismet, Kirasa, Harry Boy, Primăvara, Hanibal II, Edith, Oswalda și Tufănica în formă

● *KANADA ne-a servit o veritabilă revelație. Performanța ei trebue neapărat semnalată, deoarece a biruit în condițiuni grele.*

Fiica lui Adam a dat avantagii serioase. Impresionantul ei sfârșit de cursă i-a îngăduit să salveze o situație care părea aproape imposibilă. Actualmente, ea deține o condiție înaintată.

● *KUNDRY a fost revelația zilei. Față de exhibițiile ei de dată recentă a marcat un progres puțin comun. Un progres de câteva bune secunde.*

In fine, iapa d-lui Poenaru Bordea a arătat valoarea din țara de origină. In acest sens este concludent faptul că a reușit să dispună de Jeannine Worthy dându-i 20 de metri. Fiica lui Ostap este o iapă valoroasă care credem că ne va mai da ocaziunea să ne ocupăm în termeni elogioși de ea. Referitor la calitatea victoriei ei este suficient sa precizăm că pe 2100 de metri a înregistrat un record superior celuia marcat de Hanibal II pe 1700 de metri.

● *NATAȘA beneficiază de o condiție maximă. Fiica lui Gordon Peter a câștigat mai ușor decât arată intervalul dela sosire, arătându-se în apreciabil progres. Cât de curând va promova în rândurile vedetelor trei anilor români.*

● *ADDA WORTHY a avut un moment favorabil în cursă.*

A luat comanda în ultimul ocol. N'a putut însă rezista atacului dat de Natasa și a greșit. Și așa, comportarea ei este foarte meritorie.

● *GHIMP s'a apărat frumos. Armăsarul d-ui Stănciulescu a confirmat victoria lui ultimă arătând că este posesorul unei frumoase condiții. In clasa lui trebue urmărit.*

● *BEȚIV a fost inexistent. Un lung galop luat imediat după plecare l-a condamnat la rolul de figurant. Radicalul lui eșec trebue primit sub beneficiul de inventar.*

● *TUFANICA era stăpână pe situație după prima trecere prin fața tribunei. După parcurgerea premiului kilometru, victoria ei nu mai făcea dubiu. Iși menține intactă forma care i-a asigurat o serie de succese concludente.*

● *POENIȚA a luat un lung galop care i-a compromis șansa. Se pare că nu se împacă cu terenul înghețat.*

● *GEISHA a greșit de două ori. Fără aceste două galopuri ar fi fost o serioasă adversară pentru Tufănica.*

Pe unele porțiuni a mers foarte frumos.

● *AVENTURIER și MOHOR au fost victima galopurilor. Ambii au concurat foarte modest.*

● *OSWALDA este o neîntrecută specialistă a terenului înghețat. A avut însă neșansa să întâlnească în Kanada o adversară în mare formă.*

● *KISMET a făcut o cursă bună. In ultimul timp regulat a fost la sosire. Indiciul unei perfecte condiții și al unei apropiate victorii.*

● *DOLLY WORTHY a găsit distanța lungă. Fiica lui Volo Worthy a condus ostilitățile până în linia dreaptă și aci a*

Pe 1700 de metri ar fi câștigat sigur.

In afară de distanță, a fost handicapată și de starea terenului pentru care are o pronunțată aversiune.

● *SPIC era bine recomandat de ultima lui performanță pe care a confirmat-o integral. Surul are o mare specialitate pentru terenul înghețat.*

● *DONA WORTHY se resimte depe urma îndelungatei absențe depe turf. Condiția ei este departe de a fi satisfăcătoare. Mai are nevoe de câteva curse pentru a intra în posesia mijloacelor.*

● *PUICA dacă n'ar fi galopat ar fi dat serios de lucru lui Spic. Iapa d-rei Cristodorescu dela cursă la cursă merge mai bine.*

● *JEANNINE WORTHY până în linia dreaptă lăsa impresia unei câștigătoare sigure. N'a mai avut însă impetuozitatea de altă dată și a cedat atacului dat de Kundry.*

● *ANNY WORTHY a realizat o performanță excelentă. A dat 20 de metri iepei Jeannine Worthy și a terminat a treia, aproape.*

Pe teren s'a arătat aproape egală pensionarei lui Cercasov.

Desigur, o notă excelentă pentru iapa d-lui Frank.

● *IGEN ca orice iapă limitată a fost în dificultate pe terenul înghețat de Duminică. A mers și neregulat.*

● *JELES II este în afara unei condițiuni acceptabile. A urmat trena cu dificultate și nici regulat n'a mers.*

● *CUPIDON s'a întrecut în galopuri, sfârșind ultimul. N'a putut rezista alurei susținută în care s'a desfășurat cursa.*

● *ARVUNA a reintrat în excelente condițiuni. A câștigat cu relativă ușurință o cursă în care nu avea prima șansă.*

● *KIRASA a început să miște. Dacă va mai progresa ceva, n'ar fi exclus să devină o iapă utilă.*

● *COMOARA și-a compromis șansa pe care o avea, comițând greșeli mari. Nu este încă suficient de familiarizată cu probele publice. Nu-i plac decât cursele în care este plasată în cap.*

● *OSTAȘ își revine. Cât de curând va câștiga.*

● *HARRY BOY progresează mereu. A luat cursa pe cont propriu din ocol și nu a mai fost prins.*

● *PRIMAVARA s'a reabilitat mai repede decât era de bănuit.*

După radicalul eșec de Miercuri, de astă dată s'a comportat nesperat de bine. Intre ultimele ei două performanțe există o mare diferență căreia cu greu îi putem găsi o explicație.

● *FUROR a comis greșeli capitale. Și totuș s'a plasat al treilea.*

● *OBOREAN și DAMB au eșit din cursă imediat după ridicarea benzilor, comițând greșeli capitale. Sunt doi cai foarte capricioși.*

● *VALONA a ajuns o epavă. N'a putut să se țină de pluton nici câteva sute de metri.*

● *HANIBAL II se apropie de formă bună.*

Victoria lui de Duminică ar constitui o serioasă indicație în acest sens.

● *EDITH a concurat remarcabil. Dacă nu ar fi galopat, victoria ei era probabilă.*

Un record interesant

Charley Mills

a câștigat a 3000-a victorie din carieră

Binecunoscutul antrenor și conducător Charly Mills, a venit zilele trecute la Berlin Mariendorf, pentru a pilota al 2.999-lea câștigător din cariera sa.

Pe acelaș hipodrom, el a stademn de invidiat, cu care nu se poate mândri orice antrenor. A cucerit cea de a 3.000-a victorie din carieră.

Este într'adevăr o performanță care pune în frumoasă lumină calitățile profesionale ale lui Charly Mills.

MAINE LA BANEASA TRAP

DEȘI FIIND LIPSIT DE PARTICIPAREA VEDETELOR, PROGRAMUL SE ANUNȚA A FI FOARTE INTERESANT

PARTANȚI NUMEROȘI. PARIUL AUSTRIAC PROMITE O ANIMAȚIE DEOSEBITA

Dacă timpul va fi îngăduitor, reuniunea de mâine dela Băneasa-Trap, promite o desăvârșită reușită.

Programul, încadrat în cadrul unui meeting de consolație, se adresează elementelor de a doua categorie și celor mediocre. Singura excepție dela această regulă, o fac trei anii cari vor trimite la start pe unul dintre cei mai autorizați exponenți autohtoni: Petruș, în compania altor câteva elemente de bază ale acestei generații, cum ar fi Dorka, Natașa, Adda Worthy, Bețiv și Măgura.

La spectaculozitatea alergărilor va conlucra în mod primordial faptul că șansele sunt foarte echilibrate, promițând în consecință, alergări viu disputate și cu sosiri din cele mai emoționante.

PREMIILE FELICITY, FLAMBO ȘI FOXEY, DOUA ALERGARI DE REALA ATRACȚIE

Sus menționatele alergări, adresându-se elementelor confirmate se prezintă cu cele mai autorizate titluri de succes.

In special premiul Foxey în care se va da o luptă strânsă între Cupidon, Ninon, Brebenea și câțiva patru-ani de bună calitate.

Handicapurile zilei, abil întocmite de egalizatorul șanselor, vor colabora în mod fericit la succesul reuniunei.

PARIUL AUSTRIAC PROMITE SA AJUNGA LA 200.000 LEI

Genul de pariu cel mai în gustul publicului, pariul austriac va juca un important rol în obținerea succesului.

Având drept miză inițială suma de 150.190 lei, va cunoaște o mare emulație promițând să ajungă în jurul sumei de 200.000 lei, și chiar s'o depășească.

PRIMELE IMPRESIUNI

Petruș va avea de trecut un greu examen de trecut, fiind obligat să dea metri unor elemente de talia Dorkăi, Natașei și Addei Worthy. Intre aceștia, lupta se anunță deschisă și cel ce va galopa mai puțin poate obține victoria.

PREMIUL FLAMBO

Redea care a reintrat onorabil și căreia alergarea publică desigur că i-a folosit, va avea de dus luptă grea cu Sonia Worthy în plină formă și Hercegnö. O frumoasă șansă mai prezintă și Vuet, un excelent cal de iarnă.

PREMIUL FIRPO

Inel dacă ar fi bine, n'ar trebui să facă mari eforturi spre a culege acest premiu. La forma actuală însă, va trebui să facă eforturi maxime spre a înfrânge rezistența Wodkăi, lui Voevodul Țiganilor și Peceorei, cai cu formă verificată și cari în plus reprezintă și clasa.

PREMIUL FOXEY

Domnița Harry întâlnește o situație ce-i va da mult de lucru spre a-și adjudeca alergarea. In plus, acest premiu este menit să ne dea o indicație serioasă asupra actualelor ei posibilități și a locului la care trebuește situată ierarhia generației Cu șanse teoretice mai mari de cât ea, se prezintă Cupidon, Ninon și Brebenea.

PREMIUL FELICITY

Greu de formulat vreo selecție, aproape toți concurenții putând emite pretenții la victorie. Totuși Voevodul Țiganilor, Sonia Worthy, Sniejoc, Rugina și Sornaveț apar cu încă mari șanse.

PREMIUL FANTOM

Formele puțin constante ale concurenților și cunoscuta lor neregularitate vor pune la grea încercare pe jucători spre a găsi câștigătorul. Luna dacă va merge în alură corectă, Peter Gordon, Tais, Dor de Ducă și Kirosa prezintă șanse sensibil egale. Dacă nu va greși prea mult, o surpriză va putea face Comoara.

PREMIUL FASHION

Mura II dacă n'ar fi atât de neregulată, ar putea să-și găsească alergarea ne având o situație prea grea. Cum însă neregularitatea și inaptitudinea pentru parcursul alergărei vor fi două handicapuri serioase, nu am fi surprinși să fie învinsă. Pikaver, în mare formă. Natașa, dacă va opta pentru acest angajament, Puica și Ostaș sunt cei cari pot profita de un eșec al ei.

Concurenții probabili

Premiul GIRL — Condiție 13.000 lei

Daisy Worthy	2080	0
Furor	2100	A. Bota
Primăvara	2100	0
Tais	2120	Pavlic
Hollo	2140	Fischer
Aluniș	2140	Szabo
Candriu	2140	Gaidaev
Vrăjitor	2140	Em. Weich
Măgura	2140	0
Bețiv	2160	0
Adda Worthy	2160	Corol
Natașa	2160	0
Dorka	2220	0
Petruș	2240	Borisiac

Premiul FLAMBO — Condiție 15.000 lei

Redea	1720	Zabelin
Domnica	1720	Brânzea
Busuioc	1720	Dragotescu
Curier	1740	Ghinea
Legionar	1740	Slobozenco
Vuet	1740	0
General Worthy	1740	0
Spic	1760	0
Kamaa	1760	Grünwald
Sonia Worthy	1760	Corol
Sonora	1760	0
Duda	1760	Szabo
Champion jun	1760	0
Centaur	1780	Crainic
Benito H. P.	1780	Vârlan
Lăcrămioara	1780	0
Hercegnö	1780	Gaidaev

Premiul FIRPO — Condiție

Mohor	1700	Gaidaev
Florita	1700	Dragotescu
Inel	1720	Dobrescu
Luța	1720	0
Domnica	1740	0
Dorka	1740	0
Coconaș	1760	0
Pacahantos	1760	Ghinea
Leu	1760	Marcenco
Poenița	1760	Sazbo
Kamaa	1780	0
Voevodul Țig.	1780	Grünwald
Wodka	1800	Cerkasoff
Peter Worthy	1800	Cristodor.
Peceora	1800	Fischer
Luntraș	1800	Tassopol

Premiul FOXEY — Performanță 15.000 lei

Zvon	2120	0
Zenit	2120	V. A-sky
Bețiv	2140	Fischer
Busuioc	2160	0
Vuet	2160	Tassopol
Durdulia	2160	Corol
General Worthy	2160	0
Mura	2160	Szabo
Domnița Harry	2160	Cerkasoff
Pinkerton	2180	Gram
Handicap	2180	Borisiac
King Worthy	2200	Ghinea
Duda	2200	0
Champion jun	2200	0
Eftin	2200	Crainic
Lăcrămioara	2220	Crotenco
Cupidon	2260	Pavlic
Ninon	2260	0
Brebenea	2260	0

Premiul FELICITY — Handicap 15.000 lei

Dona Worthy	1700	Gaidaev
Sniejoc	1700	Crainic
Luța	1700	Jurca
Jeleș II	1720	x
Zgomot	1720	0
Livada	1720	Cristodor.
Dorna	1740	Pavlic
Redea	1740	0
Domnica	1740	0
Bunel	1740	Dobrescu
Pikaver	1740	Ghinea
Dolly Worthy	1760	Corol
Rugina	1760	Fischer
Sonia Worthy	1760	0
Coconaș	1780	0
Pacahantos	1780	0
Voevodul Țig.	1780	Grünwald
Luntraș	1820	Tassopol

Premiul FANTOM — Handicap 11.500 lei

Dame Wilton	2100	0
Ivan	2100	Romaniuc
Luminița	2100	0
Valmaș	2100	0
Mârțoaga	2100	0
Crăiasa	2100	0
Lin	2100	Szabo
Kirasa	2100	0
Desiș	2100	Ghinea
Valona	2120	A. Bota
Dor de Ducă	2120	Slobozenco
Comoara	2140	Fischer
Luna	2160	Tassopol
Fudul	2160	0
Furor	2160	0
Dudu Gordon	2180	Gaidaev
Pan Worthy	2180	Borisiac
Peter Gordon	2180	Corol
Igen	2180	0
Oborean	2200	Crainic
Dâmb	2200	V. A-sky
Va-ta	2200	Drăgotescu
Sorana	2200	Podoleacov
Lancia	2200	0
Tais	2220	0
Zvon	2240	0

Premiul FASHION — Handicap 13.000 lei

Fudul	2100	Slobozenco
Ostaș	2120	Pavlic
Dudu Gordon	2120	x
Igen	2120	Dobrescu
Primăvara	2140	Pavlic
Va-ta	2140	Drăgotescu
Lancia	2140	Fischer
Mura II	2160	T. Popa
Șenit	2160	0
Tais	2160	Krukovsky
Puica	2180	0
Pinkerton	2180	Gavrilescu
Zvon	2180	Fischer
Mister	2180	0
Ghimp	2200	Slobozenco
Spic	2200	Gram
Elixir	2220	0
Zgomot	2220	x
Sultan II	2220	Gaidaev
Candriu	2220	x
Pikaver	2240	Ghinea
Natașa	2240	0
Brad	2240	0

Pe marginea cifrelor

Handicapurile, cele mai reușite curse de galop din anul curent

In studiu la Jockey Club se află programul alergărilor pe anul viitor.

Dată fiind competența membrilor comisiunei de program a selectului for, precum și a secretariatului, este sigur că se va alcătui un program în concordanță cu actualele necesități ale materialului cavalin și ale proprietarilor.

In acest sens ne permitem totuși să facem unele sugestiuni de natură să fixeze câteva din principalele jaloane ale acestui program.

In această privință criteriile cari pot da cele mai bune rezultate sunt desigur diversele statistici referitoare la activitatea din anul prezent. Cifrele constituesc cele mai bune indicii.

Vom examina campania din anul acesta prin trei prizme: numărul concurenților în diversele categorii de probe, media cotelor la mutual în aceleași alergări și randamentul adus.

NUMARUL CONCURENȚILOR

CURSELE DE CONDIȚIE

1—4 concurenți: 47 încercări.

5—7 concurenți: 71.

8—10 concurenți: 28.

11 în sus 5.

Recapiulând, 1—9 concurenți în 118 alergări și dela 8 în sus în 33.

Deci în 151 alergări de condiție au fost aliniați 906 concurenți.

HANDICAPURILE

1—4 concurenți: 5 alergări.

5—7 concurenți: 48.

8—10 concurenți: 55.

10 în sus: 25.

Recapitulând, 1—8 concurenți în 53 probe și dela 8 concurenți în sus în 80 alergări.

Deci în 133 handicapuri au fost prezenți 1.103 concurenți.

MEDIA COTELOR MUTUALULUI

10—15 lei: 38 alergări toate de condiție.

15—20 lei: 3[illegible]8, dintre cari 6 handicapuri și 32 alergări de condiție.

20—30 lei 74 alergări, dintre cari 35 handicapuri și 39 alergări de condiție.

30—50 lei: 60, dintre cari 37 handicapuri și 23 alergări de condiție.

50—100 lei 5[illegible]2, dintre cari 39 handicapuri și 13 alergări de condiție.

Dela 100 lei în sus: 22 dintre cari 16 handicapuri și 6 de condiție.

Recapitulând, media cotelor a prezentat următorul aspect:

Handicapuri: în primăvară 53,82; în toamnă 70,3; pe întreg anul 62,22.

Alergările de condiție: în primăvară 25,2[illegible]; în toamnă 34, pe întreg anul 29,45.

RANDAMENTUL ALERGARILOR PE CATEGORII

133 handicapuri au contribuit cu 52% la totalul randamentului adus de alergări la pariul mutual.

62 alergări de condiție, alocate cu premii până la 35.000 lei au contribuit cu 18%.

46 alergări de condiție înzestrate cu premii de peste 40.000 lei au adus 16%.

31 vânzări reprezintă 8,5%.

10 alergări clasice: 5.5%.

Cea mai bună rețetă la mutual au asigurat-o handicapurile. Au produs, în medie, cu 13.120 lei mai mult decât celelalte genuri de alergări.

HANDICAPURILE, ALERGARI DE SUCCES

Examinând statisticile de mai sus, se degajă o constatare de mare importanță.

Handicapurile au fost cursele cari au repurtat cel mai mare succes la Băneasa. Un succes complet sub toate raporturile.

Au adunat cele mai numeroase loturi, au adus cele mai frumoase cote și tot cu ele s'a realizat cel mai important randament.

Se dovedește astfel prin cifre că acest gen de alergări este cel mai gustat de public la noi și că tot el este cel mai recomandabil pentru actuala situație a stocului cavalin. Cursele de condiție nu corespund actualmente.

Nu avem cai suficienți pentru a le face reușite. Cifrele sunt martore. Evident, nu se poate pretinde suprimarea lor. Trebuește păstrată media din anul trecut, acordându-se handicapurilor aceiaș meritată preponderență dat fiind că din toate punctele de vedere sunt cele mai adecuate actualei situațiuni.

INFORMAȚII

● Comisia de program a Jockey Clubului, ține mâine ședință. Se va discuta programul meetingului de primăvară și vară dela Băneasa. Se vor lua cu această ocaziune o serie de importante decizii.

● AZI la secretariatul societății hipice române se fac retragerile pentru reuniunile din zilele Crăciunului.

● D. G. CNIADJEVICI a vândut d-nei Nadejda Cniadjevici, următorii trăpași:

Bunica iapă murgă de 17 ani din Electric Todd și Buna Venita.

ALERGARILE DE TRAP

REUNIUNILE DIN ZILELE CRACIUNULUI

Băneasa Trap; Ziua XXV-a, Luni 26 Decembrie 1938

INSCRIERI

Premiul MOȘ AJUN
Handicap — 11.500 lei

1600 Dame Wilton, Ivan, Luminița, Valmaș, Voevod, Mârțoaga, Lin
1640 Crăiasa, Flăcău
1660 Kirasa
1680 Crai, Desiș
1700 Valona, Dor de Ducă, Elișor
1720 Comoara, Guy Worthy
1740 Luna, Fudul, Furor, Elena
1760 Dudu Gordon, Strengar, Oborean, Ostaș, Dâmb, Pan Worthy, Peter Gordon, Primăvara, Zenit, Harry Boy, Sorana, Lancia
1780 Va-ta, Arvuna
1800 Puica, Zvon, Holló, Tais
1820 Florita

Premiul VICLEIM
Handicap — 15.000 lei

2100 Luța, Izma, Mura II
2120 Puica, Zvon, Pinkerton
2140 Elixir, Sniejoc, Jeles II, Șgomot, Ghimp, General Worthy, Sultan II. Handicap
2160 Bunel, Aventurier, Pikaver, Livada, Makrele, Brad
2180 Domnica
2200 Sonia Worthy

Premiul MOȘ CRACIUN
Handicap — 21.000 lei

1700 Szelvesz, Voevodul Țiganilor
1720 Naplopo, Fama, Viitor, Rosalinde Edith, Wodka, Cupidon, Venezia, Primrose, Peceora, Oswalda, Pleava, Benito H. P., Talaz, Ben Hur, Ninon
1740 Farao, Oszlány, Bonzo, Kundry, Amsel, Blondella, Pai, Ideal, Brebenea, Pandur, Nation, Petruș, Ghid
1760 Theodora, Lucifer II, Kanada, Valentio, Anny Worthy, Sam Worthy, Gruia
1780 Voraus, Gretelbub, Pock, Havana
1800 Champion, Hannibal II, Bajadere, Antrag, Opanka
1820 Roland D.

Premiul IROD
Condiție (1/2) — 15.000 lei

2100 Fudul, Ștrengar
2120 Dudu Gordon, Zenit, Harry Boy, Va-ta, Hollo, Diadia Lul
2140 Oborean, Ghimp, Florita, Aluniș, Candriu, Geisha, Vrăjitor
2160 Adda Worthy, Bețiv
2180 Dorka
2200 Poenița
2220 Petruș

Premiul MAGILOR
Condiție (1/5) — 15.000 lei

2140 Voința, Redea, Curier, Domnica, Busuioc, Zgomot, Vuet, Tava, Mura II
2160 Kamaa, Legionar, Ciclop, Durdulia, King Worthy, Sonia Worthy, Duda, Champion junior, Makrele, Sultan II, Handicap, Brad
2180 Eftin, Lăcrămioara.
2200 Ninon
2220 Cupidon, Pock, Jarvis
2240 Torent
2260 Nation

Premiul STEAUA
Condiție — 15.000 lei

2120 Jeles II, Pacahantos, Kismet, Leu, Dorka, Poenița
2140 Rai, Coconaș, Szelvesz, Rugina, Durdulia, Duda, Eftin, Handicap
2160 Farao, Fama, Colina, Edith, King Worthy, Primrose, Peceora, Ieroșca II. Pleava, Talaz, Viziru, Guardian Girl, Luntraș, Petruș, Ghid
2180 Cupidon, Bajadere, Blondella, Ninon, Brebenea, Antrag, Anny Worthy, Sam
2200 Jeannine Worthy, Kundry, Valentio, Pai, Ideal, Jade,
2220 Voraus, Champion, Gretelbub, Margaret T.
2260 Havana

Premiul BETLEEM
Record — 15.000 lei

1700 Busuioc
1720 Redea, Domnica, Bunel, Olenca, Legionar, Tava, Pikaver, King Worthy, Duda, Champion junior, Florita, Spic, Eftin
1740 Curier, Coconaș, Bruma II Peter Worthy, Sonia Worthy, Sonora, Aventurier, Lăcrămioara, Brad, Geisha
1760 Colina, Rugina, Voevodul Țiganilor, Pleava, Benito H. P., Sorvaneț, Ninon
1780 Peceora, Viziru, Torent
1800 Anny Worthy, Sam Worthy Petruș

BANEASA TRAP;

Ziua 26-a Marți 27 Decembrie

-INSCRIERI-

Premiul MAINBAR
Handicap — 11.500 lei

2020 Dame Wilton, Luminița, Valmaș, Voevod, Mârțoaga, Lin
2060 Crăiasa, Flăcău
2080 Kirasa
2100 Crai, Desiș
2120 Valona, Dor de Ducă
2140 Guy Worthy, Comoara
2160 Luna, Fudul, Furor
2180 Dudu Gordon, Strengar, Oborean, Dâmb, Pan Worthy, Peter Gordon, Primăvara, Harry Boy, Igen, Sorana, Lancia
2200 Va-ta, Arvuna
2220 Puica, Zvon, Mister
2240 Florita

Premiul MANNER
Handicap — 13.000 lei

1700 Luna, Fudul
1720 Dudu Gordon, Oborean, Zenit, Igen, Lancia
1740 Izma, Mura II, Va-ta
1760 Puica, Zvon, Pinkerton, Mister
1780 Elixir, Ghimp, Mohor, Florita, Candriu
1800 Jeles II, Zgomot, Pikaver, Sultan II, Brad

Premiul MARCINE
Handicap — 15.000 lei

1680 Pinkerton
1700 Dona Worthy, Sniejoc
1720 Jeles II, Zgomot, Livada
1740 Dorna, Frederike, Domnica, Bunel
1760 Leona, Inel, Szelvesz, Dolly Worthy, Kamaa, Rugina,
1780 Coconaș, Kismet, Catinca, Voevodul Țiganilor
1800 Colina, Edith, Talaz
1820 Peceora, Luntraș

Premiul MARKFAST
Condiție (1/1)—11.500 lei

2080 Dame Wilton, Daisy Worthy, Jupân, Voevod, Lin, Flăcău, Kirasa, Comoara
2100 Crăiasa, Desiș, Crai
2120 Fudul, Ștrengar, Elena, Primăvara, Harry Boy, Diadia Lul
2140 Sorana
2160 Dudu Gordon, Dâmb, Dor de Ducă, Zenit, Va-ta, Vrăjitor
2180 Oborean, Hollo, Aluniș, Candriu, Măgura.
2200 Ghimp, Geisha

Premiul MARY LOU
Condiție — 13.000 lei

2060 Ivan
2080 Luna, Va-ta, Florita, Aluniș, Candriu
2100 Sixtus II, Pan Worthy, Zvon
2120 Aventurier, Lancia, Mister, Sultana, Spic, Poenița
2140 Busuioc, General Worthy, Mura, Handicap, Brad, Dorka
2160 Curier, Olenca, Legionar, Vuet, Ciclop, Mura II, Sonia Worthy, Duda, Champion junior, Makrele, Eftin, Sultan II, Tufănica, Petruș
2180 Kamaa, Durdulia, King Worthy, Lăcrămioara, Ghid
2200 Giuditta, Torent
2220 Centaur, Ninon, Jarvis

Premiul MIXHALL
Condiție (1/10) — 15.000 lei

1720 Dorna, Inel, Sixtus II, Redea, Jeles II, Bunel
1740 Coconaș, Dolly Worthy, Bruma II, Wodka, Peter Worthy, King Worthy, Pikaver.
1760 Voevodul Țiganilor, Peceora, Leu
1780 Viitor, Colina, Cupidon, Rugina, Ieroșca II, Pleava, Talaz, Ideal, Ninon, Brebe-
1800 Torent, Luntraș, Pock
1820 Anny Worthy
1840 Sam Worthy

Premiul MIDNIGHT
Performanță — 13.000 lei

1700 Fudul, Dudu Gordon, Primăvara, Sorana
1720 Zvon, Zenit, Mura II, Va-
1740 Busuioc, Vuet, Tava, General Worthy, Durdulia, Hollo, Lancia, Mister, Mura, Bețiv Tais, Vrăjitor.
1760 Domnica, Olenca, Legionar, Ghimp, King Worthy, Duda, Champion junior, Florita, Sultana, Spic, Makrele, Eftin, Sultan II, Handicap, Geisha
1780 Curier, Kamaa, Sonia Worthy, Sonora, Aventurier, Lăcrămioara, Brad
1800 Sorvaneț, Ninon, Tufănica
1820 Torent, Dorka
1840 Hercegnö

ATLETISM

Federația bulgară a stabilit programul celei de a X-a balcaniadă de atletism

Marea competițiune se va desfășura între 10 și 17 Septembrie. Decathlonul și alergarea pe 3000 m. cu obstacole, figurează în program

Așa după cum am anunțat, Bulgaria va organiza viitoarele Jocuri Balcanice.

Primind un însemnat sprijin material din partea Statului, federația de atletism a și început pregătirea grandioasei manifestații.

Pentru deplina reușită a balcaniadei s'a constituit un comitet care se va ocupa de toate chestiunele ce privesc campionatele balcanice.

S'A ALCATUIT PROGRAMUL JOCURILOR

In ultima ședință, Comitetul Federației Bulgare de atletism a stabilit programul technic al celei de X-a balcaniade.

In programul jocurilor din anul viitor figurează decathonul și alergarea pe 3000 m. cu obstacole.

Iată cum se prezintă programul Balcaniadei din 1939:

10 SEPTEMBRIE
Deschiderea solemnă a celei de a X-a Balcaniade. Defilarea concurenților. Ridicarea drapelelor. Jurământul atleților.
PROBELE SPORTIVE
100 m. serii
săritură înălțime
800 m.
greutate
100 m. finală
10.000 m.
4x400 m.

MARȚI 12 SEPTEMBRIE
Prima zi a decathlonului
100 m.
lungime
greutate
înălțime
400 m.

MIERCURI 13 SEPTEMBRIE
A doua zi a decathlonului
110 m. garduri
disc
prăjină
suliță
1500 m.
și 3000 m. steeple

SAMBATA, 16 SEPTEMBRIE
200 m. serii
disc stil liber
400 m. garduri serii
lungime
5000 m.
200 m. finală
ciocan
400 m. garduri finală
Ștafeta Balcanică:
800—400—200—100 metri.

DUMINICA 17 SEPTEMBRIE
Plecarea în cursa de marathon:
110 m. garduri serii
prăjină
400 m. serii
disc stil elenic
triplu salt
1500 m.
suliță
110 m. garduri finală
400 m. garduri finală
4x100 m. finală
Inchiderea jocurilor și predarea steagului balcanic delegatului Turciei, națiune care va organiza Jocurile Balcanice în 1940

CONGRESUL BALCANIC

In timpul jocurilor se vor ține și lucrările congresului balcanic după următorul program:

Prima zi a congresului 10-IX-1939.

a doua zi a congresului: Marți 12-IX-1939.

a treia zi a congresului: Sâmbătă 16-IX-1939.

UN CONSILIER TECHNIC ȘI UN ANTRENOR GERMAN

Federația Bulgară de atletism intenționează să apeleze la serviciile unui antrenor german care va fi adus la Sofia la începutul anului viitor. Iar pe dealtă parte Comitetul de organizare studiază posibilitatea să invite un technician german pentru a contribui la organizarea technică.

Anul atletic 1938

Aruncarea greutății

Am ajuns cu ancheta noastră la ultimul capitol al aruncărilor pe care începem a-l examina astăzi, ocupându-ne în numărul de față de aruncarea greutății.

Un nume s'a impus consacrându-se ca un excelent aruncător, este vorba de tânărul dela A. N. E. F., V. Schuleri, care dela 13 m. 12 cât a aruncat în 1937 și 12 m. 62 în 1926 a reușit în acest an să atingă 14 m. 27.

Progresul realizat de acest excelent produs al atletismului ardelean ne scutește de comentarii; în Schulleri, mișcarea atletică românească posedă o mare speranță, căci să nu uităm că acest atlet are numai 19 ani!!

In urma lui Schulleri și numai la câțiva centimetri e brăileanul Gurău, care în acest sezon are scuza că și-a făcut stagiul militar.

Dr. Marian este singurul atlet care a aruncat în acest an între 13-14 metri. Intr'un declin explicabil a apărut Borcoman care s'a specializat la aruncarea disculuí.

Dr. Herseny a concurat de foarte puține ori, fiind ocupat cu studiile. Un aruncător despre care nu am mai auzit în acest an a fost Toth, în schimb au apărut trei atleți tineri: Coman și Schuller din Brașov și Savu din Orăștie.

Constanți în comparație cu isprăvile din trecut au apărut: Ciaclan și Mossberger.

Un atlet care trebue îndrumat să persevereze este desigur proaspătul student Fălcoianu în care Venus posedă un aruncător de mare valoare.

Iată acum și cele mai bune performanțe ale anului:

14.27 Schulleri C. A. Cluj.
14.23 Gurău C. A. Brăila.
13.46 Marian Dr. Vif. Dacia București.
12.85 Herszenyi C. A. Cluj.
12.70 Borcoman C. A. Cluj.
12.66 Savu Viforul Dacia.
12.60 Mossberger S. S. G. S. Brașov.
12.56 Coman As. Municip. Brașov.
12.45 Ciaclani Venus.
12.36 Brandsch S. S. G. S. Brașov
12.30 Fălcoianu Venus.

1937

14 m. 31 Gurău.
13 m. 74 Herseny.
13 m. 37 Borcoman.
13 m. 21 Marian.
13 m. 12 Schulleri.
12 m. 61 Mossberger.
12 m. 57 Toth.
12 m. 49 Havalet.
12 m. 29 Brandsch.

1936

13 m. 83 Herseny.
13 m. 75 Gurău.
12 m. 62 Schulleri.
12 m 60 Ciaclan.
12 m. 52 Marian.
12 m. 47 Dietrich.
12 m. 13 Borcoman.
12 m. Wiscoltzin.
11 m. 94 Havalet.
11 m. 76 Dobosin.

CICLISM

După „reprezentația de închidere"

Subiecte de iarnă

Duminică 18 Decembrie, pe un viscol puternic, s'a desfășurat ultima probă a anului.

Câțiva inși, 11 la număr, din 13 plecați și 93 înscriși, au reușit să absolve un parcurs anevoios, luptând cu zăpada de pe traseu și viscolul.

Cei care s'au încumetat să facă această ispravă, merită laude, pentru dârzenia pe care au arătat-o înfruntând o vreme mizerabilă.

Toți, fără nici o excepție, dela Chira, primul clasat și până la ultimul, au înregistrat o performanță demnă de relevat, distanța de câteva zeci de secunde care i-a separat, neexprimând decât gradul de pregătire și abilitatea fiecăruia, — fondul însă, — o voință dârză, — rămânând deopotrivă pentru toți.

VACANȚA

De acum și până la sfârșitul lui Februarie, bicicleta va fi... pusă în cui. — Cicliștii licențiați au făcut acest lucru mai de mult.

De acum încolo, băeții vor uita de sport, de antrenament, de viața cumpătată, rigidă pe care și-au impus-o.

Sărbătorile se apropie și alergătorii sunt tineri. Spre primăvară vor apare rotofei.

Ori faptul acesta nu-i de loc recomandabil.

Odihna, da. Dar, sedentarism împins până la maximum, nu.

SUBIECTE DE IARNĂ

Pentru perioada aceasta de inactivitate, anunțăm o serie de „subiecte de iarnă".

Aproape zilnic vom aborda câte o problemă din viața ciclistă.

Și sunt atât de numeroase problemele pedalei noastre care necesită anumite discuții!

Iată o primă listă din aceste subiecte de iarnă:

1. SITUAȚIA ciclismului în provincie.
2. FORMULA „oameni noi", o formulă delicată.
3. CURSELE de pregătire și propaganda în sezonul 1939.
4. CÂT MAI multă atenție elementelor tinere.
5. IMPERIOASA necesitate a introducerii schimbătorului de viteză.
6. CÂTEVA modele de schimbătoare.
7. ANTRENAMENTUL de cameră.
8. LIPSA de solidaritate din sânul grupărilor.
9. ERONATE sisteme de antrenament.
10. SECRETUL mediilor orare ridicate.
11. AVEM ELEMENTE demne de cursele din Occident?
12. LIPSA unei educații morale în unele formații.
13. CURSE lungi sau curse scurte?
14. GREȘITUL principiu al curselor de așteptare.
15. „SPERANȚE"... îmbătrânite.

Am enumărat doar câteva din subiectele pe care ne-am propus să le discutăm cu începere de mâine. Vom scrie aci, bazați pe experiență proprie, pe observațiunile făcute pe teren, uneori vom cita părerile figurilor competente din concernul ciclist mondial sau românesc, etc. etc.

Nu dorim ca sfaturile noastre să fie îndeplinite, pentru plăcerea noastră, ci în interesul aceleeaș cauze: sportul.

Iar în primăvară, când, poate, vom înregistra un suflu nou în mișcarea ciclistă, ne vom bucura și noi sincer, alături de toți cei care lucrează pe acest tărâm, de rezultatele obținute și că, toți care simpatizăm acest sport cât și cei care îl practică efectiv, nu ne pierdem vremea inutil.

In această adăstare și în credința că și în timpul iernii vom fi citiți, vă spunem: pe mâine.

— em. i. —

ROȚI ȘI PEDALE

Confratele bulgar „Sport" publică în ultimul său număr un interesant reportaj asupra celui mai corect alergător: Nenoff, actual campion național de fond al Bulgariei.

Ne vom permite să-l publicăm, în traducere, într'unul din numerele viitoare.

*

La reuniunile de box care s'au organizat, în București, în ultima vreme s'au auzit de câte ori a evoluat tânăra speranță a sportului cu mănuși: Gino del Fabro, încurajări ca acestea:

— Hai Bartali.
— Arde-l Gino... Bartali.
— Sprint Gino...

*

Apropos de misticul Gino. Cineva care-l cunoaște bine pe Bartali susținea că „misticul" n'ar fi tocmai așa de... mistic, ci harța asta ploasă a arborat-o mai mult, deoarece a văzut că-l prinde.

Câștigătorul cursei de Duminică

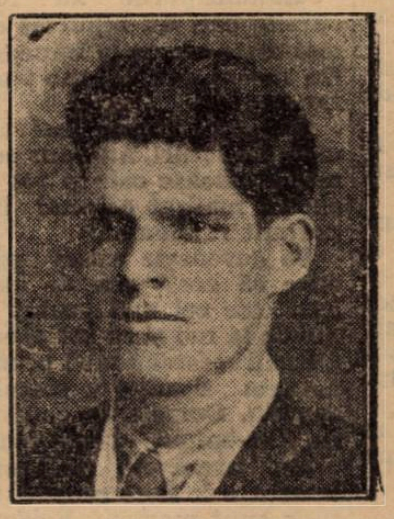

NICULAE CHIRA

Eri a apărut, din eroare, numele lui Niculae Chira, sub un clișeu care reprezenta un alt alergător.

Publicăm azi fotografia câștigătorului pentru ca cititorii să-l cunoască sub adevărata-i înfățișare.

Sporturi mecanice

Federaţia bulgară de motociclism are un nou comitet

Forul statului vecin a instituit un interesant program internaţional. Se reînfiinţează Cupa Balcanilor. S'au prevăzut numeroase deplasări

Motociclismul bulgar a avut, în 1938, un slab program de activitate şi conducătorii acestui sport au fost sever criticaţi de ziarele de specialitate. Li s'a imputat, în special, că nu au făcut nimic pentru promovarea acestui util sport cu motor şi că s'au mulţumit să organizeze întreceri fără însemnătate, cari pe deasupra nu au avut nici darul să cimenteze legăturile sportive cu motocicliştii ţărilor vecine.

Convinşi de utilitatea motocicliSmului, ziariştii bulgari au criticat vehement pe conducătorii acestui sport, sfârşind prin a cere demiterea lor din funcţiunile ce ocupau.

Campania susţinută din ultimul timp a avut răsunetul dorit, şi foştii oficiali ai federaţiei motocicliste bulgare şi-au depus mandatul înţelegând să lase locul lor, unor oameni mai bine intenţionaţi şi cu mai multă putere de muncă.

NOUL COMITET

Pentru rezolvarea crizei s'a convocat o adunare generală extraordinară şi după lungi discuţiuni s'a procedat la alegerea noului comitet, din care nu face parte niciunul dintre foştii conducători.

Noul comitet are următoarea înfăţişare :

PREŞEDINTE : d. Andreeff.

VICE-PREŞEDINŢI d-nii : Mirceff şi Andonoff.

Secretar, d. Mihailoff.

Casier, d. Neşcoff.

Membri în comitet, d-nii : Ianochieff, Diceff.

Manager, d. Treneff.

Comisia de control, d-nii : Tancoff, Atanasoff şi Ivanoff.

Director technic, d. Raceff.

INTALNIRI INTERNAŢIONALE

După constituirea noului comitet, adunarea generală a discutat pe larg chestiunea reluării relaţiilor cu forurile vecine şi s'a hotărît să se redacteze un program internaţional care să cuprindă cât mai multe deplasări prin ţările înconiurătoare.

S'a decis ca din acest program să nu lipsească întâlniri între reprezentanţii oraşului Sofia, şi cei ai oraşelor Atena, Belgrad, Istanbul şi Bucureşti.

Deasemenea s'au făcut propuneri pentru matchuri între echipa reprezentativă a Bulgariei şi reprezentativele ţărilor vecine, ajungându-se la concluzia că asemenea întreceri sunt necesare.

SE REINFIINŢEAZA „CUPA BALCANILOR"

Tot cu această ocazie s'a decis reinfiinţarea competiţiunei pentru „Cupa Balcanilor", trofeu foarte viu disputat acum 10—12 ani şi câştigat odată de Marin Moraru, crack-ul necontestat al motocicliştilor români de pe acele vremuri.

Intrecerea va fi reluată chiar în anul viitor şi la ea urmează să fie invitaţi cei mai buni motociclişti din Balcani. „Cupa Balcanilor" va fi destinată unei curse de viteză de lung kilometraj.

S'a făcut o primă propunere ca alergarea să se dispute pe distanţa : Sofia-Plevna-Târnovo-Rusciuk-Varna şi se pare că această formulă va fi menţinută. Nu este deasemenea exclus ca întrecerea să se dispute în două etape de câte o zi, întrucât cei peste 600 km. ai probei ar însemna un prea sever examen, într'o singură zi.

SPRIJINUL MINISTERULUI EDUCAŢIEI NAŢIONALE

Noul comitet s'a adresat, imediat după constituire, ministerului educaţiei naţionale, cerându-i sprijinul necesar promovării acestui sport.

Diriguitorii forului motociclist au fost întâmpinaţi cu multă bunăvoinţă, promiţându-li-se un larg concurs.

Se pare că ministerul respectiv va deschide chiar un fond necesar încurajării sporturilor motorizate din Bulgaria.

O interesantă iniţiativă italiană

Un concurs pentru realizarea motocicletei economice

Programul celei de a 20-a expoziţie de biciclete şi motociclete ce se va ţine între 19 şi 31 Ianuarie 1939 la Milano a fost îmbogăţit cu o interesantă iniţiativă.

Comitetul organizator urmând ideia emisă de cotidianul sportiv *Il Litoriale* a decis să deschidă un concurs între technicienii italieni,

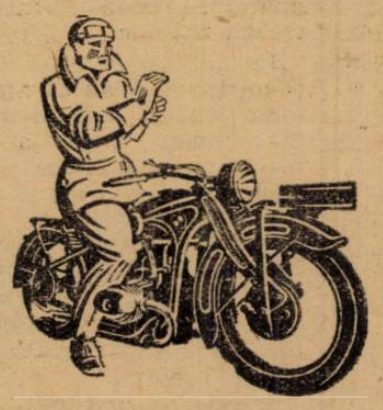

pentru cel mai bun proect de motociclete utile şi economice.

Nimănui nu-i poate scăpa importanţa acestei iniţiative care se adresează tuturor celor care se ocupă de industria motociclistă şi care are ca principal obiectiv, popularizarea motocicletei în Italia.

Concursul are un scop eminamente practic şi concurenţii vor trebui să ilustreze cu desene proectele lor, indicând în acelaş timp şi preţul aproximativ, ţinând seama de exigenţele clientului italian şi de posibilităţile de răspândire pe piaţa ţărei.

Această dublă precizare este necesară spre a nu se prezenta proecte cari nu corespund cererilor şi necesităţilor tracţiunei mecanice din Italia.

Proectele trebuesc prezentate la secretariatul expoziţiei, până la 15 Ianuarie 1939 şi ele vor fi examinate de un juriu format din technicieni şi industriaşi.

Proectele considerate drept interesante vor fi expuse în salonul permanent al expoziţiei, între 27 şi 31 Ianuarie.

Proectele cele mai bune vor fi premiate cu medalii de aur, argint şi bronz. Este necesar să arătăm că proectele prezentate de concurenţi şi expuse în salon se vor bucura de protecţia legilor, fiind considerate drept brevetate.

Iniţiativa expoziţiei de biciclete şi motociclete este prima în genul său şi reprezintă un interes demn de cea mai mare atenţie atât din punct de vedere al examinărei imediate a problemei motocicletei economice, cât şi din punctul de vedere al desvoltărei technice, industriale şi propagandei motocicletei populare în Italia.

Premiile în „Rallye-ul Monte Carlo" sunt mai numeroase ca în trecut

Competiţiunea automobilistă cu punct final la Monte-Carlo, preocupă actualmente pe toţi pasionaţii volanului. Interesul pe care îl stârneşte întrecerea cum şi faptul că ea este admirabil dotată sunt cele două mari motive cari determină o participare aleasă şi numeroasă.

Ediţia a 18-a a competiţiunei se prezintă, din punct de vedere al premiilor, cum nu se poate mai bine.

Deşi în programul întrecerii sunt trecute mai puţine recompense decât în trecut, putem afirma că învingătorii vor fi răsplătiţi mai bine ca în precedentele competiţiuni şi aceasta datorită faptului că numeroase întreprinderi au instituit premii suplimentare, cari depăşesc pe cele iniţiale.

Aceasta fiind situaţia este în afară de orice îndoială că învingătorul din 1939 va fi răsplătit regeşte.

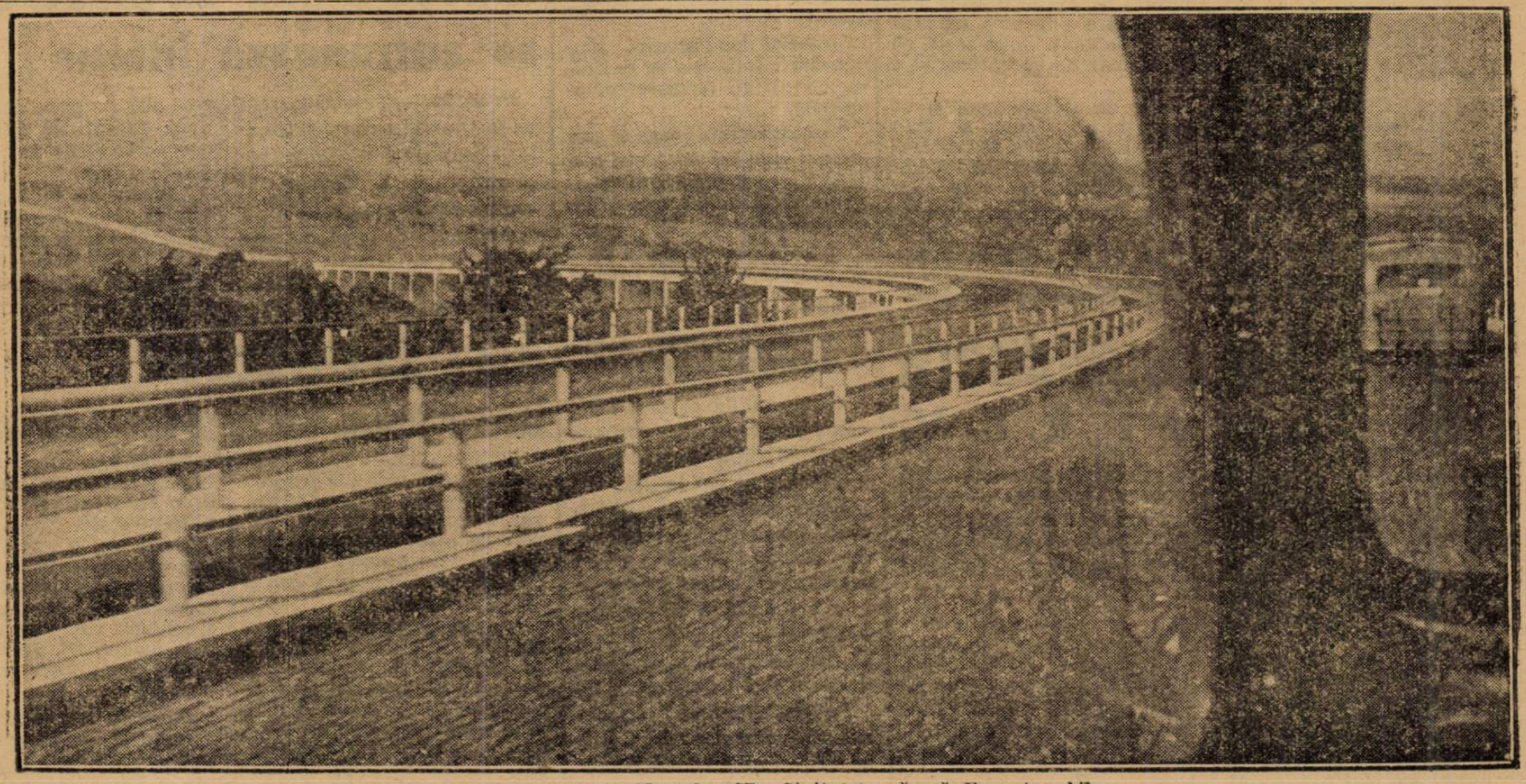

Un „fragment" din autostrada Muenchen-Ulm-Stuttgart, văzută din automobil.

Ce este și la ce poate folosi jiu-jitsul

Un sport de importanță națională, care se practică pe o scară întinsă în străinătate. Injghebarea ce a luat ființă în Capitală trebue încurajată

Din lipsă de spațiu, nu am putut publica eri, în întregime, articolul d-lui lt.-col. Chirițescu, asupra jiu-jist-ului.

Valoarea sa documentară, ne impune a-l continua în numărul de față.

EXERCIȚII PREGATITOARE

1) Inspirația și expirația trebue să fie grija de căpetenie a practicanților.

2) Gimnastică specială pentru căpătarea forței degetelor mâinilor, încheeturilor, brațelor, picioarelor și întregei musculaturi a corpului (muschi externi, interni și nervi), exerciții speciale pentru inimă și plămâni.

3) Exerciții pregătitoare: izbiri cu latul mâinei în toate direcțiunile, izbiri cu picioarele, cu brațele și cu capul.

4) Căderi în față, în lături și pe spate.

5) Sărituri în lungime și înălțime.

6) Exerciții speciale pentru inimă și fortificarea plămânilor.

7) Mișcări de jiu-jitsu în apărare și atac.

Ju-do, care are 300 de figuri de luptă și trântituri, din toate pozițiile (în picioare, genunchi, culcat), este cel mai complect sport.

Cunoscându-l, învingi pe oricine.

CE MIȘCARI DE LUPTA CUPRINDE JIU-JITSUL?

Mișcări de prinderi și transport. De strangulare, (strângeri de gât) din față și din spate. Prinderi în brațe (îmbrățișări sau centura din față și din spate). Apărarea contra cuțitului. Contra bastonului, scaunului, boxului, revolverului, pălăriei, etc.

COMPARAȚIE INTRE JIU-JITS-BOX-LUPTE

Jiu-jitsul este superior din toate punctele de vedere și în orice situațiune, cât de critică, învingi orice boxeur sau luptător.

Experiențe s'au făcut în diferite țări și în special în Japonia.

Am fost nevoit să o fac și eu la sala pe care o conduc, în fața unor persoane care credeau altfel și care s'au convins de superioritatea jiu-jitsului

Unui boxeur, într'o încăerare cu un jiu-jiutsist, nu-i rămâne decât amintirea că a dat și el poate, la început, un pumn sau doi —, și aceasta dacă a avut poate norocul să dea; căci după câteva secunde este trântit la pământ, complect învins și la discreția adversarului.

Un luptător de greco-romane, are aceiași soartă, cu toată forța de care dispune. Japonezii, — cu drept cuvânt, — consideră luptele greco-romane drept o acrobație de bâlci, fără folos real pentru națiune. Acestea folosesc numai celor câțiva profesioniști cari le practică.

In concluzie, este un sport excepțional. O armă de luptă, de apărare și atac, în timp de pace pentru orice individ, într'o situație oarecare și o armă de luptă, de atac și de apărare, în război, pentru întreaga națiune.

In lupta la corp un boxeur și un luptător au ca arme de luptă brațele și le întrebuințează numai după anumite reguli, pe câtă vreme un jiu-jiutsist are ca arme de luptă brațele, picioarele și capul, pe care le întrebuințează în luptă cu orice fel de lovituri.

VIAȚA IN SPORT

Se impune să fie ordonată fără excese, — beții, nopți pierdute, etc.

Trebue să prețuești aerul curat. Aerul nu costă bani, Dumnezeu ți-l dă gratuit, dar folosește-te de el, căci fără el nu poți trăi.

IN CE ȚARI SE PRACTICA JIU-JITSUL?

In Japonia, e obligator pentru toată lumea: bărbați, femei și copii.

In Germania e obligator în armată, școalele militare, marină, poliție, jandarmerie, toate societățile sportive, toate școalele statului și pentru copiii mai mari.

In Italia, Anglia, Franța, Ungaria, Cehoslovacia, Belgia, Suedia, Norvegia, — obligator în poliție, la siguranța statului, precum și în toate societățile sportive.

Am înființat și noi o asemenea școală în București, pe strada Brezoianu nr. 49, pe care o conduc de 3 luni și am format cu ajutorul unui maestru, care a făcut 4 ani studii în Japonia, două secții cu un număr de 30 bărbați și 6 femei.

Zile de antrenament și de exerciții sunt Lunea și Joia dela 21.30 până la 23, iar Duminica dela 10.30—12.

Rezultatele la care am ajuns sunt îmbucurătoare și am avut mulțumirea sufletească că au venit și asistat la lecțiile noastre practice diferiți delegați dela Straja Țării, pregătirea premilitară, siguranța statului, poliție și dela Institutul național de educație fizică, care s'au convins de importanța și necesitatea acestui sport, care trebue introdus obligator, în țara noastră în armată, în toate asociațiunile muncitorești, în pregătirea premilitară, în universități, școale secundare, etc., căci, trebue să ținem seamă că suntem împresurați de dușmani, cari ne pândesc să ne sfâșie.

Dușmanilor din jurul nostru, cari sunt foarte mulți, trebue să le opunem calitatea noastră prin pregătirea sufletească și fizică, căci dacă vrei pace, trebue să te pregătești de război.

Numai așa vom putea fi stăpâni în casa noastră.

Lt.-Col. Șt. Chirițescu

SPORTURI DE IARNA

Sinaia se pregătește

în vederea Săptămânii Sporturilor de Iarnă

Federația română de bobsleigh și tobogan a intrat în epoca pregătirilor febrile pentru începerea sezonului.

Pârtia dela Sinaia, care a preocupat atât de mult cercurile admiratorilor acestui sport a fost terminată.

Amenajările aduse acestei pârtii, fac din ea mândria federației de bob. Așa cum a fost făcută, poate să fie asemănată cu pârtiile celebre din occident, făcând din orașul Sinaia un fel de Garmisch-Partenkirchen al României.

ECHIPELE MILITARE PRIVILEGIATE

Ministerul apărării naționale convins de importanța sportului în armată, a privit cu ochi buni participarea echipelor militare la concursurile de bob.

In acest scop ministerul apărării naționale a emis numeroase foi de drum gratuite pentru echipele militare.

SAPTAMANA SPORTURILOR DE IARNA

Deși nu s'a fixat în mod definitiv data desfășurării a atât de mult așteptatei săptămâni a sporturilor de iarnă, totuși în principiu s'a hotărît ca ea să aibe loc înainte sau după sărbători.

Imediat după această „săptămână", federația va organiza concursuri regulate săptămânale.

Această măsură vine să servească cum nu se poate mai bine cauza bobului și a tobogarnului în lumea sporturilor noastre de iarnă.

Federația se va îngriji de a da la timp publicității programul complet al acestei reuniuni.

PREGATIRI PENTRU CAMPIONATELE MONDIALE

In momentul de față toată atențiunea federalilor noștri se îndreaptă către campionatele mondiale cari bat la ușă.

După cum am anunțat la timp campionatele pentru boburi de patru persoane se vor desfășura la Costina d'Ampezo în zilele de 28 și 29 Ianuarie 1939, iar cele pentru boburi de două persoane la St. Moritz la 8 și 9 Februarie 1939.

Federația italiană, regizoarea campionatelor dela Costina d'Ampezo, a trimis federației noastre toate instrucțiunile neçesare în legătură cu această importantă reuniune internațională.

Totodată a anunțat că oferă mari gratuități pentru echipele participante.

Programul de activitate la ski se va întocmi la 7 Ianuarie la Predeal

La 7 Ianuarie urmează să se întrunească adunarea generală a Federației Române de Ski, dată importantă pentru skiul românesc

Printre alte chestiuni care figurează pe ordinea de zi și asupra cărora vom reveni, adunarea generală va avea să pună la punct programul concursurilor pe sezonul 1939.

Se va stabili data campionatelor naționale și a principalelor concursuri organizate de cluburile afiliate.

Campionatele de patinaj artistic ale Vienei

Campionatele de patinaj artistic ale Vienei s'au terminat.

Patinatorii vienezi, conform faimei lor, au dat dovadă încă odată de o pregătire excepțională.

Iată și lista primilor clasați:

DOMNI: 1. Rada, 2. Alward, 3. Ratzenhoffer.

DOAMNE: 1. Putzinger, 2. Pollak, 3. Waegeler.

PERECHI: 1. Pausin-Pausin, 2. Faulhaber-Engel, 3. Schrittwieser-Jauernigg.

Skieurii francezi se antrenează intens

Paris, 19. — Timpul extrem de favorabil, permite skieurilor selecționați în echipa reprezentativă a Franței la campionatele mondiale dela Zakopane, de a se antrena febril.

Câmpul de antrenament a fost ales pe pista dela Bellevue, pregătirile făcându-se sub conducerea antrenorului Emile Allais.

Cursele de încercare pentru alegerea definitivă a echipei se vor desfășura la 17, 18 și 19 Ianuarie la Megève, Chamonix și Bellevue.

VOLLEY BASKET-BALL

Viitoarea compunere a ligii Bucegi a F. R. B. V.

Din informațiile pe care le deținem, în foarte scurt timp se vor produce modificări în compunerea comitetului ligii Bucegi de volley și basketball.

Președintele F. R. B. V. a înaintat propunerile la Straja Țării care cuprind următoarele persoane:

D. Al. Argeșiu ca președinte, A. Andronache și C. Herold. Ceilalți doi membri aleși de ultima adunare generală vor fi menținuți. Aceștia sunt d-nii F. Covaci și D. Marinescu. Ultimul a fost considerat demisionat, deși conform statutelor un membru nu poate fi socotit ca lipsind nemotivat dela o ședință la care n'a fost convocat în scris.

La Sestriere skieurii italieni vor da replica celor englezi

Sestriere, 16. — *Prima reuniune importantă din programul federației italiene de ski, va fi cea sortită pentru azi, care va pune față în față reprezentativa Universității din Cambridge și Oxford și cea a G. U. F. Torino.*

Insoțiți de câteva sute de suporteuri, englezii au sosit în orașul skiului „azzuri", pentru reuniunea lor clasică și anuală, participând la mai multe concursuri ce se vor desfășura pe magnifica pistă dela Sestriere, acoperită din abundență de zăpadă.

Reuniunea, care-i va pune în fața torinerilor, va cuprinde o cursă de coborâre liberă și una de slalom.

Prima va fi efectuată dimineața pe pârtia Banchetta, iar secunda după amiază pe coastele muntelui Sises.

Echipele vor fi formate din șase concurenți, dintre cari numai patru contează în clasament.

Studenții englezi vor prezenta o echipă condusă de Michel Muire din Cambridge și Tom Gerold din Oxford.

Pagina Boxului

„Unde ne sunt semigreii“?

se întreabă dezolați, francezii, după înfrângerea lui Olive

Ilie Petrescu a câștigat în stil impresionant

In ultimul număr al ziarului „L'Auto“ sub titlul „Unde ne sunt semi-greii ?“ redactorul Georges Schira descrie matchul Ilie Petrescu — Ollive, astfel:

Matchul vedetă a opus pe Emilien Ollive (80.600 kgr.) lui Ilie Petrescu, campionul României (80,250 kgr.).

D. Frankei al treilea judecător-arbitru conduce această luptă.

Românul „încearcă“ pe Ollive cu jaburi, apoi lovește cu o serie de crocheturi „stânga-dreapta“ la figură. Ollive rămâne în defensivă toată repriza.

In rondul următor, Petrescu își continuă acțiunea sa ofensivă. El reușește, printre alte lovituri, să plaseze un „un-doi“ de toată frumusețea.

In repriza următoare, Ollive trece la atac și reușește să plaseze două drepte, pe care românul le acuză. Ah ! dacă ar vrea să continue. Apoi se succed o serie de lupte corp la corp, iar spre sfârșitul rondului Petrescu își reia activitatea, lovind deseori cu stânga.

Ollive, în cursul reprizei a 5-a, reușește încă două drepte de frumoasă factură, dar el nu continuă și-și lasă adversarul să atace, ca de obiceiu, cu directe de stânga și crocheturi cu ambele mâini.

In rondul 7 Ollive arată lucruri frumoase, dar nu are vigoarea necesară marilor victorii.

Petrescu, deși lovit puternic de o „dreaptă“ și este mai puțin în apele lui, totuși reacționează viguros.

Repriza 9-a ! Ollive caută tot timpul lovitura de grație și lovește des, spectacolul oferit fiind de bună calitate.

După ultimul rond, în cursul căruia Ollive, mai activ ia avantaj asupra românului și termină obosit curagiosul său „forcing“, decizia revine campionului României.

CELELALTE MATCHURI

Fernand Vlez, învinsul și învingătorul lui Gh. Covaci, a câștigat la puncte asupra marocanului Mac Perez.

In cadrul competiției organizate de ziarul „L'Auto“, în optimi de finală, s'au obținut următoarele rezultate:

Sinn bate la puncte pe Mézergue, Bourré a silit pe Mullot, învinsul lui Gh Gherase, să abandoneze lupta în repriza secundă. D'Helft câștigă la puncte asupra lui Poziem, Sainte-Maréville, Grimal, învinsul lui Milică —, Tassart, învingătorul lui Gherase, Kreutzer și Renet se califică în detrimentul adversarilor direcți pentru turul următor.

Martinez Alfara

învins în Chili

Spaniolul Martinez Alfara, fostul campion european și unul dintre adversarii lui Vasile Șerbănescu părăsind Argentina, a boxat la Santiago, în Chili, cu Antonio Fernandez.

Spre surpriza tuturor, spaniolul a decepționat, fiind învins la puncte de Antonio Fernandez.

Breack... stop... out...

Joi seara se va desfășura în sala Wagram din Paris o interesantă reuniune, în cadrul căreia Robert Bourdet, noul campion al Franței la categoria cocoș, va boxa cu Sangchilli, competitor la titlul Europei.

Invingător, francezul va înlocui pe spaniol în matchul cu Toma Aurel, bine înțeles dacă această întâlnire se va mai organiza.

In aceiași seară, Maurice Holtzer, fost campion continental își face reintrarea după o lungă absență înfruntând pe Primo Rublo.

O poveste care se repetă

Nemulțumit de decizia arbitrului un boxeur îl ia la bătae pe ring

La Roma, boxeurul Celli, care disputa finala seriei a treia, la categoria mijlocie, după darea deciziei s'a repezit asupra arbitrului, care cu greu a putut scăpa de furia lui.

Motivul acestui scandal nu se cunoaște în mod sigur, dar federația italiană a radiat pe năbădăiosul pugilist.

Mai mult chiar, boxerul în cauză, pentrucă nu și-a putut stăpâni nervii, a fost dat în judecată, deoarece conducătorii forului italian au socotit că prin această atitudine a atins vădit prestigiul boxului fascist.

Cheo Morejon

a învins la puncte un... amator

Rezultatele galei dela Arad

ARAD. — Sâmbătă seara, în sala „Central“ s'a desfășurat o „mare“ gală de box, al cărei match vedetă a fost furnizat de întâlnirea dintre Cheo Morejon și Aurel Covaci. Reuniunea a fost complectată cu mai multe matchuri de amatori timișoreni și localnici.

Marele număr de spectatori veniți la această gală au rămas dezamăgiți de matchul furnizat de Morejon, care a luptat fără nici o seriozitate.

Dacă n'ar fi figurat pe program câțiva boxeri amatori excelenți, reuniunea ar fi coincis cu un fiasco.

Publicul arădan, amator de reuniuni serioase de box, a fost de data aceasta cumplit înșelat.

Cu mare greutate va mai putea fi încă odată „prins“ la asemenea organizări neserioase.

REZULTATUL INTÂLNIRILOR

Covalic (Timișoara) învinge după un match strâns pe Ionescu, din acelaș oraș.

Matei (Ilsa) bate la puncte pe Rosac (Timișoara).

Krauser (Timișoara) câștigă la puncte asupra lui Fareschan (Arad).

Vetessy (Timișoara) dispune la puncte de Don (Timișoara).

Marinescu (București) a boxat cu Necșa (Timișoara).

A fost cel mai spectaculos match al reuniunei. Marinescu mult superior atacă din primul moment și este mereu peste adversar, care în repriza 3-a este trimis de trei ori la pământ, după ce apoi cu un schwing precis îl face K.o.

Istrate și Luga, amândoi dela C.F.R. (Timișoara) în două reprize fac o frumoasă demonstrație.

Vasilescu (CAMT) și Percea C.F.R. (Timișoara) au terminat la egalitate.

PROFESIONIȘTI

In match vedetă, Cheo Morejon a boxat apoi cu A. Covaci, fost campion amator al României.

Cei 2 adversari s'au întrecut în neseriozități dealungul celor 6 reprize, după care Cheo Morejon a fost declarat învingător la puncte.

N. R. Organizatorii reuniunii dela Arad au dat dovada de un mare curaj, deoarece au programat un match între un profesionist și un amator, căci după câte știm Aurel Covaci nu este profesionist. Morejon, prost sfătuit, va trebui să suporte sancțiunile pe care F.R. Boxul nu va întârzia să le dicteze pentru prestigiul boxului românesc.

Eric Boon

o nouă revelație a boxului britanic a câștigat campionatul Angliei,

Iată cum descrie Jack Techinen, corespondentul ziarului „L'Auto“, matchul care a consacrat definitiv pe Eric Boon — care la 18 ani a cucerit titlul Angliei de categoria ușoară, învingând prin k. o. în repriza 13-a pe Dave Crowley :

Nimeni nu credea în victoria lui Boon la începutul luptei, căci dela primele schimburi de lovituri Crowley boxează foarte iute și-și surclasează adversarul. Până în repriza 6-a, Crowley are puțin avantaj.

Boon cu arcada spartă, sângerând din abundență, părea învins.

In cursul reprizei următoare, aspectul luptei se schimbă, căci cu o dreaptă foarte dură trântește la pământ pe Crowley pentru 7 secunde.

De atunci, Crowley este lovit mereu și nu mai poate opune decât o slabă rezistență.

In cursul reprizei a 13-a, Boon printr'o dreaptă fulgerătoare trimete din nou la pământ pe Crowley pentru 9 secunde.

Fără a lăsa timp adversarului să-și revină, Boon atacă cu ambele mâini și reușește să-l pună k. o.

Mulțimea a răsplătit victoria lui Boon cu aplauze însuflețite".

Echipa Italiei de box amator

a zdrobit reprezentativa Ungariei cu 10-6

La Neapole s'a desfășurat de curând întâlnirea între reprezentativele Italiei și Ungariei.

Echipa italiană a învins cu 10:6. Iată rezultatele:

CATEGORIA MUSCA

Nardecchi (I.) bate la puncte pe Urban Gabor (U.).

CATEGORIA COCOȘ

Bigusch (U.) a învins la puncte pe Poggi (I.).

CATEGORIA PANA

Mangialardo (I.) a silit pe Barcz (U.). să abandoneze în cursul reprizei 2-a.

CATEGORIA UȘOARA

Borrachia (I.) a terminat la egalitate cu Berghesi (U.).

CATEGORIA SEMI-MIJLOCIE

Bottigelli (I.) a făcut match nul cu Nemit (U.).

CATEGORIA SEMI-GREA

Szigeti (U.) a dispus la puncte pe Malvone (I.).

CATEGORIA GREA

Lazzari (I.) a bătut prin abandon în repriza 3-a pe Botondi (U.).

LEN HARWEY

vrea să-și termine cariera cucerind titlul suprem

Len Harwey, noul campion al Imperiului britanic nu are în momentul de față decât o singură dorință: de a boxa pentru titlul mondial.

Dealtfel, chiar renumitul Mike Jacobs, a propus lui Harwey să boxeze cu învingătorul matchului Joe Louis—John Henry Lewis, în joc fiind titlul lumii.

Asupra acestui lucru, Len Harvey a răspuns d-lui C. W. Herring, trimisul special al ziarului „L'Auto“, următoarele:

„Vreau să boxez cu unul din cei 2 negri pentru campionatul lumii, nu însă în eliminatorii.

După ce am câștigat campionatul Angliei la categoriile semi - mijlocie, mijlocie, semi-grea și grea vreau să-mi termin cariera boxând pentru titlul suprem.

Mă simt capabil pentru aceasta, căci nu am fost niciodată mai puternic decât sunt în momentul de față.

Aș fi putut învinge pe Philipps prin k. o. în prima repriză, dar antrenorul meu m-a sfătuit să nu-mi uzez forțele într'o încercare primejdioasă".

Deși a mai câștigat în greutate, Harvey are astăzi 82 kgr.; totuși el este încă ușor pe lângă un boxeur de categorie grea.

Cu toate acestea nu trebue să uităm că Georges Carpentier era și mai ușor când a înfruntat pe Jack Dempsey și acest lucru nu l-a împiedicat să knock-outeze aproape, în repriza doua, pe marele campion.

Englezii — scrie mai departe d. Herving — au mare admirație pentru noua lor „speranță".

Campionul are drept mascotă perechea de ciorăpei a fiului său Terry, care nu lipsesc din valiza sa — pentru că trebue să se știe, că în viața privată Harvey e un părinte model.

Ceeace n'am obținut la București, putem spera la Praga...

România are totuși șanse să fie admisă în Cupa Europei!

Nici hotărârea comitetului acestei competiții nu este definitivă

Deocamdată sunt în cursă: Germania, România și Jugoslavia

„La pomul lăudat să nu te duci cu sacul" — spune un vechi proverb bătrânesc.

Așa și cu ședința cupei Europei Centrale, cum și aceia a cupei Europei.

Cercurile sportive și mai ales oficialitatea noastră au așteptat prea mult și rezultatul — o echipă în CEC și ne admiterea României în Cupa Internațională — a fost o cruntă deziluzie.

Toate speranțele noastre se îndreptau spre cupa Europei și comitetul acestei competițiuni nici n'a luat în discuție cererea noastră, decizând păstrarea, pentru moment a „statu-quo"-ului.

Ceeace a făcut pe unii confrați să se îndoiască dacă România a înaintat cerere de admitere.

ROMÂNIA A FĂCUT CERERE

Adevărul însă, este că România a înaintat cerere de admitere de mult, încă dela 27 Aprilie a. c.

De ce n'a fost luată însă în discuție?

Explicația a fost dată de înșiși delegații străini în cursul unor discuțiuni angajate la banchetul de Duminică seară.

Și este foarte interesantă, prin faptul că aduce lucruri noui, discutate în ședința de Duminică dimineață și că redă României speranța de a se vedea în Cupa Europei.

Dar în Februarie sau Martie la Praga.

GERMANIA IN CUPA EUROPEI

Și acum iată explicația.

Comitetul n'a luat în discutie cererea noastră pe motiv că nu e cazul să fie rezolvate chestiunile pendinte.

In schimb, s'a pus problema admiterii Germaniei, sarcină care a revenit delegaților unguri.

Aceștia, înainte de a veni la București avuseseră o întrevedere cu oficialii germani care și-au exprimat dorința de a participa în cupa Europei.

N'au făcut însă o cerere oficială din teama de a nu fi refuzați.

Propunerea ungurilor însă, s'a isbit de opoziția fermă a delegaților cehoslovaci, care nu acceptă relații cu Germania.

Incât, propunerea aceasta, ca și aceia ca fiecare președinte de federație participantă în Cupă să ia contact cu forul german, a căzut.

Cum cererea României nu putea fi soluționată pentrucă și Jugoslavia candida la un loc și cum numărul maxim al concurenților este de 5, comitetul a găsit că pentru moment este bine să se mențină „statu-quo"-ul, adică 4 țări.

S'a decis însă ca până la viitoarea ședință a comitetului (în Februarie sau Martie la Praga) să fie clarificată chestiunea Germaniei, în sensul că se va discuta pentru a se găsi modalitatea ca ea să fie introdusă în competiție.

ȘANSELE ROMÂNIEI

Ținând seamă de o eventuală opunere, pe care ar face-o Cehoslovacia, nu prea este cert că Germania va fi admisă.

Evident, dacă la Praga se va pune chestiunea care să fie introdusă: Germania sau România, comitetul va alege pe prima.

Insă, în ipoteza că nu se va realiza admiterea Germaniei, este sigur că va fi luată în discuție cererea noastră. Și, între noi și Jugoslavia, este sigur că vom fi preferați. Mai ales că ne vom bucura de sprijinul cehilor și al ungurilor.

Primii, de altfel, nu văd cu ochi buni candidatura Jugoslaviei pe motiv că matchurile ei nu aduc rețete satisfăcătoare.

UN SFAT

Pentru orice eventualitate însă, România trebue să-și prepare terenul.

Cum?

Sfatul vine din partea cehilor: să perfectăm până în Februarie matchul cu Ungaria. Pentrucă, având în 1939 jocuri (cu revanșe în 1940) cu Cehoslovacia, Italia și Ungaria, vom evita și o eventuală opoziție a Italiei.

Aceleași matchuri s'ar disputa însă în cadrul cupei Europei.

Iar Elveția ar fi ușor de convins să voteze pentru România. Mai ales că nu sunt contra...

O REMARCA SEMNIFICATIVA

In sfârșit, pentru a contura mai bine șansele noastre, vom sublinia o remarcă făcută de d. Coppola la banchet.

Elogiând activitatea d-lui O. Luchide pe tărâm internațional, d. Coppola a remarcat:

„D. Lucide a dus România în CEC și o va duce și în cupa Europei!".

Semnificativ, nu?

*

Iată, așadar, cum putem spera să obținem la Praga ceeace n'am obținut la București.

O victorie la scor-record,

a lui Berliner Schlittschuh Club în campionatul Germaniei

BERLIN, 19. — Sferturile de finală ale campionatului național de hockey pe ghiață au furnizat un rezultat puțin obșinuit.

Berliner Schlittschuh Club, întâlnind pe Tennis und Hockey Club Hamburg a câștigat la scorul de 38:0 (12:0, 13:0, 13:0).

Celelalte matchuri au revenit favoriților.

Rezultatele sferturilor de finală sunt următoarele:

BSC Berlin—THC Hamburg 38:0.

SC Riessersee—Füssen 6:1.

EKE Viena—AC Klagenfurt 4:0.

Krefeld—Dortmund 2:0.

Echipele câștigătoare s'au calificat pentru semifinale.

S'a format programul

Săptămânii sporturilor de iarnă dela Garmisch

Săptămâna sporturilor de iarnă organizată de federația germană de ski și care urmează să se desfășoare în stațiunea alpină Garmisch-Partenkirchen, preocupă în momentul de față într'o mare măsură, cercurile sportive germane.

Concursurile au fost sorocite pentru 21-29 Ianuarie 1939.

In aceste zile sunt cuprinse și concursurile de patinaj artistic cari se vor desfășura pe stadionul olimpic, patinaj-viteză pentru campionatele germane și cursele nocturne de sărituri pe trambulina mică dela Garmisch.

Dela 26-28 Ianuarie are loc cursa de coborîre liberă și obligată și cursa de fond.

Ziua de 29 Ianuarie va fi dedicată ceremoniei oficiale de împărțire a premiilor.

Matchul de tennis Franța-Suedia

La matchul de tennis — pe teren acoperit—care se joacă actualmente la Stockholm, între echipele Suediei și Franței, prezența chinezului Kho Sin Kie în echipa gazdă constitue o mare senzație.

Intr'adevăr, cel mai bun jucător suedez Schroeder — engrosist de cafea în civilitate — îmbolnăvindu-se subit de „icter", înaintea matchului, și federația suedeză neavând jucători de clasă la dispoziție, a apelat la serviciile lui Kho Sin Kie, care a aceptat.

Și trebue să adăogăm că, chinezul a apărat cu succes culorile „țării"... sale, întrucât singura victorie suedeză din prima zi a matchului i se datorește lui.

Rezultatele:

Kho Sin Kie b. Boussus 6:4, 6:2; Brugnon b. Nyström 10:8, 3:6, 6:4; Borotra-Bolelli b. Nyström Rohlssen 6:2, 6:2, 7:5.

TELEFON CLUB ȘI VENUS

ȘI-AU FORMAT ECHIPELE PENTRU MATCHURILE CU CZARNI

Cluburile bucureștene Telefon Club și Venus, — pe baza formelor arătate de jucători cu ocazia ultimelor antrenamente — au format echipele lor, cari vor înfrunta mâine și Joi seara pe Czarni.

Iată cele două formațiuni:

TELEFON-CLUB: Dron (Rațiu) - Buia, Biró - Pană, Anastasiu, Petrovici - Țico, Botez, Tilea (Brackl).

VENUS: Hartel - Tomovici, Marinescu - Bărbulescu, Theodorescu, Vulcănescu - Pascu (Gall), Florin Popescu, Slovenz (Flamaropol).

Venus își pregătește un frumos program internațional

Schalke 04 de Paști Wolverhampton și Charlton Athletic în Mai, vor juca la București

D. avocat Al. Eladescu va pleca la Londra

Echipele noastre fruntașe — ca „iarna car și vara sanie" — își pregătesc încă de pe acum calendarul internațional pentru anul viitor.

Și una dintre ele este — firește — Venus.

Intr'adevăr, aseară am fost informați că d. av. Eladescu — profitând de prezenta delegaților cehi în Capitală — a discutat cu ei angajarea Spartei sau a Slaviei pentru două jocuri care să se dispute la București de Paști.

Cehii n'au putut da un răspuns cert, deoarece și Rapid este în tratative cu aceleași grupări.

In această situație, d. Eladescu și-a retras propunerea pentru ca — prin concurență — să nu ajungă la sume fabuloase.

In schimb, a anunțat că tot de Paști va aduce la București pe faimosul Schalke 04 — deținător al Cupei Tschammer.

TRATATIVE CU CHARLTON ATHLETIC ȘI WOLVERHAMPTON WANDERERS

In acelaș timp, am fost informați că în cursul lunei Ianuarie este foarte probabil ca d. Eladescu să plece la Londra pentru a trata angajarea echipelor Charlton Athletic și Wolverhampton. Renumitele echipe engleze urmează să susțină la București câte două jocuri în luna Mai.

In cazul când nu va putea pleca, atunci d. Eladescu va scrie și va începe tratativele pe această cale.

Editura Societății Anonime „Universul", București—România

SIBIIU

Taxa poştală plătită în numerar conform aprobării dir. g-rale p. t. t. nr. 70.346/938

2 LEI

UNIVERSUL

12 PAGINI

278-1938

Redacţia şi Administraţia: Palatul „UNIVERSUL", str. Brezoianu 23—25. Telefon: Centrala: 3.30.10; Redacţia: 4.21.81. Redactor responsabil EUGEN DUMITRESCU

Proprietar: „Universul", S. A.
Adm.-delegat STELIAN POPESCU
Inscris sub No. 167, Trib. Ilfov

Nr. 278. — Anul I ● BUCUREŞTI. — Joi 22 Decembrie 1938

ABONAMENTE: 3 luni LEI 150 | 6 luni LEI 270 | 1 an LEI 500

Recepţia dela Ambasada Poloniei

Ambasada Poloniei, va oferi o recepţie azi după amiază la ora 17, în onoarea echipei Czarni.

La această recepţie vor lua parte afară de jucătorii lui Czarni şi oficialii români şi reprezentanţii presei bucureştene.

Ski Club Bucureşti ţine astăzi o importantă şedinţă

Ski Club Bucureşti va ţine astăzi o importantă şedinţă.

Cu această ocazie S.C.B. va stabili programul concursurilor şi a excursiilor pe sezonul 1939, precum şi amănunte în legătură cu organizarea cupei Bucegilor.

GERMANIA

NU POATE ORGANIZA CAMPIONATUL MONDIAL

O INTERESANTA DECLARAŢIE A UNUI MEMBRU AL F.I.F.A.

Stricteţea regimului de devize, existent în Reich, face imposibilă realizarea acestui proect formidabil

Se ştie că după terminarea campionatului mondial desfăşurat anul acesta în Franţa, Germania a solicitat F.I.F.A.-ei onoarea de a organiza, ea, campionatele mondiale din 1942.

In Europa sunt foarte puţine ţări, cari să prezinte garanţii de succes la fel de mari ca acelea ale Germaniei.

In fiecare oraş principal din Germania, un match pentru campionatul mondial ar aduce cel puţin 60.000 de spectatori.

Succesul financiar al competiţiei este astfel asigurat iar organizarea este garantată de Olimpiada din 1936.

F.I.F.A. NU VA APROBA CEREREA GERMANIEI

Cu toate că Germania prezintă asemenea garanţii formidabile se pare că F.I.F.A. nu va rezolva favorabil cererea federaţiei germane.

In această privinţă este foarte semnificativă declaraţia unui membru din comitetul federaţiei internaţionale de foot-ball, care a fost la Bucureşti cu ocazia celor două conferinţe dela 17 şi 18 Decembrie.

Oficialul în cauză spunea că în calea acestui proect se opune aceiaşi dificultate, care împiedică participarea Germaniei în cupa Europei Centrale şi în cupa internaţională.

Această dificultate constă în regimul de stricteţe excepţională în materie de devize.

Intr'adevăr, statul german nu permite sub nici un cuvânt scoaterea de devize afară din ţară.

Din cauza aceasta, matchurile internaţionale ale Germaniei sunt organizate după un sistem foarte interesant.

(Continuare în pag. III-a)

In primele zile ale anului viitor va apare regulamentul Străjii Ţării

Din sursă bine informată aflăm că în primele zile ale anului viitor urmează să apară regulamentul legii Străjei Ţării.

In noul regulament care va avea darul să completeze recenta lege a Străjei Ţării, mişcarea sportivă nu este neglijată.

Numeroase chestiuni în legătură cu organizarea şi îndrumarea sportului particular, vor figura în noul regulament, menit să asigure — se pare — o viaţă nouă sportului românesc.

Lucian Popescu şi Gh. Popescu vor boxa la Londra

Leon Bellieres — făcând la ziarul „Paris Soir" o vizită cu pensionarii lui, românii Ilie Petrescu, Gheorghe Popescu şi Lucian Popescu, — a făcut următoarea declaraţie:

Petrescu va întâlni la 26 Decembrie la Koenigsberg pe germanul Kreitz iar cei „doi Popescu" ai mei, trebuie să boxeze la Londra în cursul lunei Decembrie, contra a doi adversari ce vor fi desemnaţi ulterior.

O. N. T. şi federaţia de ski vor supraveghea predarea skiului în staţiunile de iarnă

In urma intervenţiei federaţiei de ski, O.N.T. a adus la cunoştinţa autorităţilor din staţiunile de sporturi de iarnă că predarea skiului sub forma de cursuri particulare sau în şcoli, nu este admisă de cât instructorilor calificaţi recunoscuţi de F. R. S. S.

Federaţia română de ski va reglementa în curând calitatea de instructor şi modalitatea organizării cursurilor de ski.

PETRE CRISTEA

NU S'A HOTARAT INCA ASUPRA PUNCTULUI DE PLECARE IN „RALLYE-UL MONTE CARLO"

INTRE BUCUREŞTI ŞI ATENA EL VA ALEGE ORAŞUL AL CARUI ITINERARIU SE VA PREZENTA MAI BINE

O întâmplare neaşteptată ne-a pus eri în prezenţa automobilistului Petre Cristea, ale cărui ultime succese au contribuit în mare măsură la afirmarea automobilismului indigen.

Incepând din 1936 când, împreună cu Ion Zamfirescu, a cules victoria în cea mai importantă competiţiune turistică, „Rallye-ul Monte-Carlo", şi până în prezent, Petre Cristea s'a acoperit de glorie, atât în probele disputate în ţară, cât şi în întrcerile de dincolo de graniţe.

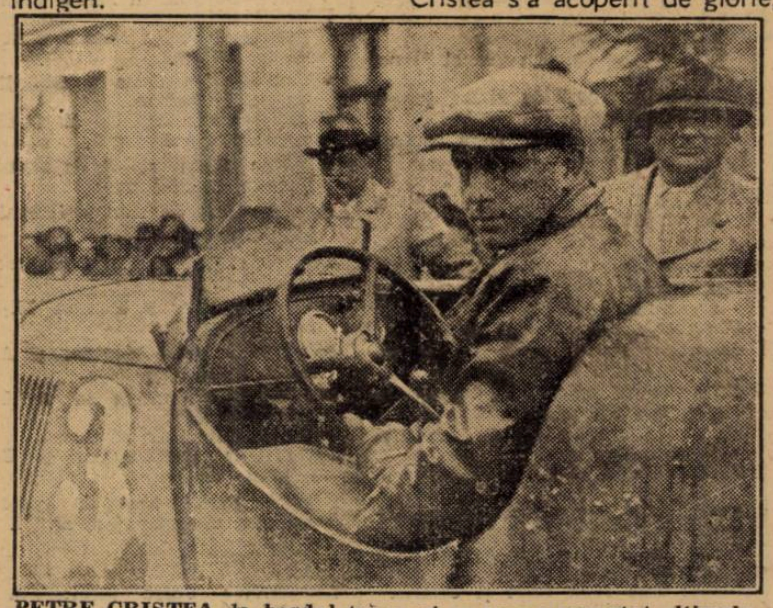

PETRE CRISTEA, la bordul trăsurei cu care a repurtat ultimele succese

Dată fiind valoarea difuzată de ele în diverse încercări, Petre Cristea rămâne cel mai de nădejde plenipotenţiar al automobilismului românesc, care aşteaptă dela el, încă multe satisfacţii.

Inzestrat cu reale aptitudini de conducător, cu un calm desarmant şi cu un apreciabil spirit de orientare, Petre Cristea întruchipează speranţele noastre pentru cea de a 18-a ediţie a competiţiunei care, în ziua de 21 Ianuarie, va strânge pe malurile Mediteranei pe concurenţii plecaţi la drum din centrele importante ale continentului.

Intâlnindu-l, am deschis discuţia asupra proectelor lui în legătură cu alergarea care preocupa actualmente pe cei mai consacraţi specialişti.

(Continuare în pag. 9)

Cetura societăţii Anonim a „Universul" Bucureşti

Omul vremurilor noui Milică Teodorescu

Poșta ne-a adus o veste care ne-a umplut inima de bucurie. Milică Teodorescu, flăcăul ambițios, cu pumni năbădăioși a reușit să înfrângă îngâmfătuinea americanilor. Milică, nu se va mai simți atât de singur în patria filmului.

Căci datorită managerului său Guss Wilson a obținut câteva anagajamente.

Milică Teodorescu!

In timp ce stăm la gura sobei, privind flacăra jucăușă a jăratecului, năvălesc în noi amintirile. Câtă deosebire între copilandrul din grădina „Verzișori" a lui „nea" Pavel și Milică Teodorescu de azi! Eri un „măscăna", iar azi o autentică celebritate! Voința, calitatea primordială a sportivului, i-a călăuzit pașii spre piscul gloriei. Astăzi lui Milică Teodorescu nimic nu i se poate refuza. E alături de Toma Aurel, cel mai strălucit plenipotențiar al pugilismului românesc, al sportului românesc chiar.

Milică Teodorescu — suntem siguri — nu ne va desamăgi nici în America. Cu toate că adversari se vor chema Al. Romero, Henry Armstrong, etc.

Intr'un om, care a reușit să se ridice dela periferia boxului, până la culmi de glorie, nu poți avea decât încredere.

Milică Teodorescu nu-i un mare talent, dar e, incontestabil, un ambițios în cel mai larg înțeles al cuvântului.

Istoria e plină de învățăminte. Multe bătălii au fost câștigate de oameni ambițioși.

Milică Teodorescu face parte din categoria acestora. Altul, în locul lui, văzându-se în citadela frumuseții și-ar fi petrecut vremea prin alcovurile femeilor cu priviri de curtezane sau, în baruri, chefuind în tovărășia gangsterilor.

Dar nu! Milică Teodorescu ne a dovedit atât, în țară, în Europa cât și în America, că e un băiat serios.

Epistola primită ne desvăluie însă și un Milică Teodorescu dornic de lumina cărților. Un sârguitor student, un om în care se îmbină armonios cultura cu sportul.

Milică Teodorescu ne scrie că urmează cursurile Academie de științe comerciale din Los Angelos. Ce dovadă mai bună decât facsimilul publicat în Universul Sport ați dori?

Milică Teodorescu pălmuește pe harapnicul adevărului, pe cei cari socotesc vinovat sportul, de „oalele" ce se sparg în această țară!

Al. Ionescu

AVENTURILE DETECTIVULUI WILLIAM THARPS

JOCHEUL DISPARUT

ROMAN SPORTIV de GEORGE MEIRS

TRADUCERE de CONST. TOMESCU

CAP. III

O CRIMA STRANIE

Ipoteza asasinatului întrunind majoritatea, ca un corolar, luă îndată naștere o nouă explicație a misterului: se vorbea de o crimă pasională, se reaminti ultima întrevedere a jocheului cu metresa lui și discuția furtunoasă care avusese loc cu acest prilej. **Și iată că parcă pentru a confirma aceste svonuri, un jurnal de seară anunță în cea de-a doua ediție că Jane Beryl a dispărut din oraș, plecată fiind în călătorie după primirea unei telegrame.**

Reporterii gazetelor rivale luară cu asalt casa cu n-rul 124 din bulevardul Magenta, unde locuia tânăra femeie și foarte curând, edițiile următoare confirmară vestea.

Metresa lui Arthur Winggs părăsise apartamentul ei cu o zi mai înainte. Ori tocmai atunci fusese comisă crima. Imediat se brodă pe aceste fapte un întreg roman care — trebuie s'o mărturisim, — surprindea prin logica sa strânsă și care făcu deliciul publicului amator de senzațional.

Unii redactori nu ezitară să arate că la mijloc nu poate fi vorba decât de o fugă a jocheului, care, după ce a rupt brusc relațiile cu prietena lui, a plecat grăbit în căutarea altor iubite; în ultima întrevedere de la Chantilly cu Jane Beryl ei vedeau supremа încercare a bietei femei de a-și recuceri bărbatul, iar în telegrama primită, un anunț din partea unui binevoitor, interesat, probabil, prin care se indica părăsitei locul unde putea să găsească pe amantul infidel. Asasinatul, în sfârșit, devenea răsbunarea inevitabilă și obligatorie.

Zâmbii citind această poveste așa de fericit îmbinată, dar William Tharps, căruia i-o citii, o luă mai serios în seamă.

— Toate supozițiile sunt posibile, spuse el, aceasta este una din cele mai puțin neverosimile. Dacă vrem să ne facem o părere, trebuie să facem și noi o mică anchetă.

— Să mergem, atunci — propusei eu. Amicul meu zâmbi.

— Oh, oh, Lynham, ce ardoare tinerească. Afacerea asta te pasionează, cum văd, foarte mult.

— Mărturisesc că e una din cele mai tenebroase pe care le-am întâlnit.

— Sunt de aceiași părere. El zâmbia încă, îmbrăcându-și mănușile. Când furăm jos în stradă chemă o trăsură, și o porniram în pasul moale al mârțoagei hămesite care era înhămată la ea.

PENTRU CITITORII NOI

In urma unei întâmplări puțin banale, petrecută la hipodromul dela Chantilly, detectivul William Tharps ia în cercetare ciudatul caz al dispariției jockeului Arthur Winggs.

După ce stabilește că înainte de alergarea cursei, un străin l-a vizitat pe Winggs în cabină, detectivul arată că femeia cu care jocheul a fost văzut, pentru ultima dată vorbind, nu poate avea nici o legătură cu dispariția.

Și, deși aceasta e văzută, la Paris în mașină cu bookmakerul Coussort, bănuit deasemeni, el persevereză în credința că singura urmă care poate duce la găsirea vinovatului e un capăt aurit de țigare, găsit de el în cabina lui Winggs.

In continuarea anchetei, el a făcut o vizită prietenei jocheului, care l-a îndrumat pe noi urme.

In loc să urmeze drumul pe care-l bănuiam eu, trăsura ne trecu dincolo de Sena și opri în fața prefecturii de poliție.

Șeful siguranței ne primi cu bucurie.

— Veniți în chestia Beryl? Iată ultimul rezultat al cercetărilor.

Și el dădu lui William Tharps o fișă pe care o redactase într'o cameră alăturată, un birjar al societății „Urbana". Fișa o adusese cameristul de serviciu, chiar în momentul când ne anunțase pe noi.

Cu un scris grosolan, birjarul declara că, două zile mai înainte a luat cu trăsura din b-dul Magenta o femeie tânără care putea foarte bine să fie prietena jocheului.

Numele acestuia foarte corect ortografiat, clasa pe conducător printre amatorii de curse; e de altfel lucru stabilit că cea mai mare parte dintre birjari și șoferii parizieni frecventează diverse baruri dubioase, unde pentru mica sumă de douăzeci sau douăzeci și cinci de centime, toarnă în ei ca într'un butoi ciondire întregi de alcool prost și pot juca o martingală la cursa din acea zi.

— Pot să-l aduc să-l vedeți, zise d. Allard, după ce prietenul meu citise biletul.

— Da, da, foarte bine. Poate mai are să ne spună ceva. Acești blestemați de reporteri l-au zăpăcit pe Lynham. Se prea poate ca și ochii frumoși ai Jeanei Beryl să fie de vină, dar fapt e că, deocamdată el nu se va putea liniști decât în ziua când misterul care înconjoară plecarea subită a tinerei femei va fi complet limpezit.

Gazda noastră zâmbi și spuse că s'ar putea ca ziarele să fie mai puțin fanteziste decât vrea să o spună detectivul englez.

Instalându-se la birou, el răsfoi câteva note.

— Iată, spuse el, un raport care confirmă plecarea Janei Beryl chiar prin mărturia depusă de fata ei din casă, care a pregătit în grabă o valiză pentru stăpâna sa, care fusese chemată, printr'o telegramă, în provincie. Iată, iarăși, o scrisoare din Givet, unde a fost văzută o persoană corespunzând semnalmentelor metresei jocheului. Și, în sfârșit, această notă a administrației poștei, unde e dat textul telegramei expediate din Bruxelles.

Amicul meu luă nota și o citi. Telegrama cuprindea doar aceste câteva cuvinte: **„Vino întâlnim Givet, hotel Modern".** Dedesubt, nici o semnătură.

— Era să uit, spuse d. Allard, iată aci și o adresă a parchetului departamentului Ardeni, unde e indicat calibrul gloanțelor de revolver extrase din corpul victimei.

El se aplecă asupra notei manuscrise și citi:

„...revolver de mic calibru, 4,5 mm.; e posibil că arma să fi aparținut unei femei".

Detectivul făcu câteva reflecții în utocmai imbucurătoare asupra acestui mod de a face deducții, la care nu se asocie însă și șeful siguranței, care nemai având cu ce să ne întrețină cu riozitatea, sună ca să fie introdus birjarul.

— Ziua de ieri a fost bogată în întâmplări de tot felul, spuse el, apoi.

Nu avurăm timp să-i răspundem, căci în ușă își făcu apariția amploaiatul **„Urbanei".**

Puțin intimidat, el învârtea între degetele sale groase și scurte o șapcă de piele murdară, și se legăna când pe un picior când pe altul, așteptând să fie întrebat.

— Ei bine, zise șeful siguranței, ce-ai să ne spui?

Cel interpelat arătă cu degetul fișa rămasă pe biuroul șefului.

— E scris pe hârtie.

— Am citit tot.

(Urmează mâine)

De pe ring...

Un clasament fantezist al revistei americane „The Ring"

Numărul din Decembrie al revistei din New-York „The Ring" publică următorul clasament al greilor:

Campion mondial: **Joe Louis.**

1. Max Baer
2. Bob Pastor
3. Tony Galento
4. Lou Nova
5. Tommy Farr
6. Gunnar Bärlund
7. Maxie Rosenbloom
8. Max Schmeling
9. Red Burman
10. Willie Reddisch

N. R. — **Credem că Bob Pastor este situat prea bine. Pe de altă parte, Maxie Rosenbloom nu este nici el la locul lui. Americanul nu poate fi în nici un caz mai bun decât Schmeling.**

Socotim deasemeni că ar fi trebuit să fie trecut în locu lui Heintz Lazzek, campionul Europei, care este superior ultimilor doi boxeuri clasați.

Dar asupra acestui clasament vom reveni.

*

Pedro Montanez, învingător prin k. o.

Pedro Montanez continuă seria victoriilor sale.

El a boxat la **New-York** cu Jimmy Farneini și în repriza treia, cu un puternic uppercut la bărbie l-a expediat la pământ, pentru cele 10 secunde regulamentare.

*

Vaugham desemnat challenger al lui Boon

(str. Berzei), având a i se face purtat frumoase succese în ultimul timp, a fost desemnat challenger al noului campion al Angliei de categoria ușoară Eric Boon.

*

Tassort câștigator

La Compiegne, M. Tassart a bătut la puncte pe Favre. Câștigătorul are și o victorie asupra lui Gh. Gherase.

*

O reuniune de box la Chiajna

Asociația sportivă „Central" a luat hotărîrea de a organiza o gală amatoare, în scop propagandistic la Chiajna, comuna de origină a lui Ilie Petrescu.

Gala se va ține la 2 Ianuarie. A fost alcătuit următorul program:

D. Dumitrescu (Central) — D. Lecca (Central).

P. Ionescu (Central) — Gh. Bridinski (Rapid).

Gh. Tătărescu (Central) — Ilie Impăratu (Tir).

D. Zamfirescu (Central) — N. Vânătoru (A. C. T.).

P. Obăgilă (Central) — I. Vânătoru (A. C. T.).

Ion Stoianovici (Central) — M. Popa (Turda).

M. Petrescu (Central) — Gino Del Fabro (Central).

*

Excelentul amator Puiu Obăgilă s'a reintors în București reluând antrenamentul în sala „Central" de sub conducerea maestrului Sandu Petrescu, în vederea viitoarelor matchuri ce le va susține.

SPECTACOLE

Teatre

OPERA: Faust.
NAȚIONAL: Ion al Vădanei.
TEATRUL STUDIO: Actrița.
TEATRUL COMOEDIA: Relache.
TEATRUL LIBER (sub Comoedia): Relache.
TEATRUL REGINA MARIA: Azilul de ncapte.
LIGA CULTURALA: Othello.
ALHAMBRA: „1000 de ani pace".
TEATRUL MODERN: Miliția teritorială.
TEATRUL RELIGIOS (sala Liedertafel): Drumul Crucii.

Cinematografe

ARO: Trei fetițe dulci și jurnal Fox.
SCALA: De-aș fi rege și jurnal Paramount.
CAPITOL: Viață de artist, jurnal și completare.
CARLTON: „Frivola D-ră Brent" și jurnal Fox.
SELECT: Frou-Frou.
IRIANON: Cântecul dimineții și jurnal Paramount.
A.R.P.A.: „Legea nu iartă", jurnal și complectare.
BIZANTIN: Parada nebunilor și Ampretele digitale.
FEMINA: Femeile șirete.
REGAL: „Albă ca zăpada și cei sapte pitici", jurnal Paramount.
BULEVARD PALACE: Pépé le Moko și Vagabonzii.
ROXY: Viață de artist, jurnal și completare.
ELISEE: Capriccio, și jurnal Paramount
FORUM: Katia și Adevărul îndrăcit.
CORSO: Săptămâna veselă cu 9 comedii Popeije.
AIDA: Sub roba roșie și Charlie-Chan la Olimpiadă.
AMERICAN: Senorita și Mary Dungan e vinovată?
ATENEUL TEI: Tarzan, eroul junglei și Scandal în lumea bună.
BARCELONA: Tragedia unei generații, Koenigs Marks și Trupă de reviste.
CARMEN: Havalana și Greșeli ce nu pot fi iertate.
COTROCENI: Valetul și Contesa și complectare veselă.
DIANA: Stan și Bran alpiniști, Tarzan, eroul junglei.
DACIA: Hoț de femei și Spaima indienilor.
DICHIU: Prater, De-aș fi director și Jurnal.
EDISON: Inger și Demon, Mi-am regăsit iubirea.
FLORIDA: Casa visurilor și Adio Paris, salut New-York.
FRANKLIN: Suflete în ceață și Flori din Nissa.
GLORIA: Amanda și Eva.
IZBANDA: Seducătorul și Bulu (Tigrul alb).
DOINA Fratii Marx la curse și
ILEANA: Submarinul D. 1. și Stigmatizata.
LIZEANU: Valea blestemată și Bastardul.
LOLICA: Insula păcatelor și Frații Marx agenți secreți
LIA: Submarinul D. 1, Părinții de azi și jurnal Fox Movieton.
LUCIFER: Matias Pascal și Pentru viața unui om.
MARCONI: Atenție, d-le profesor, jurnal Paramount, complectare și trupă de reviste.
MARNA: Casa din Malta, Jucătorul de șah și Trupa de reviste Titi Mihăilescu.
MODEL: Robinson Crusoe în Insula Misterelor.
MILANO: Prizonier în Africa și Semnul crucii.
NERO: Omul din două lumi și Pat și Patachon în paradis.
NISSA: A opta nevastă a lui Barbă Albastră și Gentleman după miezul nopții.
NONI: Trăim numai odată și Cavalerii nopții.
ODEON: Călărețul din Montana și Enigma morții.
OMNIA: Alarmă în noapte și Simfonia jazului.
ORFEU: Taras Bulba și D-na dela etajul II.
PARIS: Bătălia aurului și Capriciile destinului.
PAX: Stan și Bran nomazi și Căpitanii curagioși.
PACHE: Două femei, două iubiri și Viață pariziană.
RAHOVA: Invitația la dans, Banda veselă în vacanță și Banda veselă în excursie.
RIALTO: Mi-am regăsit iubirea și Paramata (Inchisoarea femeilor).
SPLENDID: Fata Orientului și Semnul crucii.
REX: Pépé le Moko (Pasiune de apaș) și Alarmă în India.
TRIUMF: Mesagiul către Garcia și Spre drumul durerii.
TOMIS: Aventurile lui Marco Polo, Jurnal și complectare
UNIC: O crimă fără importanță și Chemarea tinereții.
VOLTA BUZEȘTI: Neapole sub sărutul focului, Un băcat timid și artiști.
VOLGA: Pensiunea artistelor și O aventură în Manhatan.
VENUS: Saratoga și Pantera roșie.

CITIȚI

„TRUP și SUFLET"

Footballul în vacanță

In toamna care s'a terminat acum câteva zile prin viforniţa asta uricioasă care nu vrea deloc să ne lase în pace, echipele din Bucureşti şi-au prelungit sezonul neoficial mai mult ca oricând.

Am văzut, spre exemplu, un match frumos între Sportul Studenţesc şi Unirea Tricolor, care ne-a dovedit că în divizia secundă se joacă un football de valoare aproape egală cu aceea a footballului din prima serie, ne-am amuzat la matchul Juventus-Macaby şi era cât pe-aci să asistăm la două partide internaţionale între formaţiile selecţionabililor români şi echipa ungară Kispest.

Insă zăpada, crivăţul şi gerul care ne-au năpădit — spre bucuria sportivilor de iarnă — au făcut peste putinţă desfăşurarea acestor două matchuri, astfel că footballiştii noştri cari nu vor pleca prin ţări mai calde, şi-au pus la păstrare uneltele, pentru vreme mai lungă.

Intr'adevăr nu s'ar fi putut juca nici Sâmbătă, nici Duminecă, nici Luni, iar dacă totuş cineva s'ar fi încăpăţânat să organizeze în zilele acestea vreun match, ar fi avut spectacolul tragicomic al unor oameni înghеţaţi, care ar fi alergat din cauza frigului în faţa unor tribune goale cu desăvârşire.

Aceasta în timp ce vecinii noştri jugoslavi se găsesc în plină desfăşurare a campionatului naţional, iar pe continent este o activitate intensă.

Desigur, realităţile meteorologice dela noi nu se potrivesc cu cele din alte ţări. Noi ne găsim chiar în gura crivăţului care suflă de prin stepele ruseşti şi face imposibilă disputarea jocului de football.

Suntem deci siliţi să stăm cu braţele încrucişate timp de aproape trei luni.

Insă din situaţia aceasta ar trebui să tragem unele învăţăminte.

In primul rând campionatul ar trebui organizat ţinând seama de climă, fără a mai imita pe alţii.

Dacă iarna nu se poate juca, din practică ştim că vara, chiar în toiul căldurilor lui Cuptor, se poate juca destul de bine, astfel că am putea prelungi sezonul de primăvară, iar pe cel de toamnă să-l începem mai de vreme.

In felul acesta nu s'ar mai produce două pauze mari — de vară şi de iarnă — în activitatea jucătorilor care ar trebui să fie cât mai continuă, bugetele cluburilor n'ar mai fi sărăcite prin lipsă de încasări, iar prima divizie naţională ar cuprinde un număr mai mare de echipe, ajutându-se astfel opera de îmbunătăţire a clasei footballului românesc.

Apoi, repetăm ce am mai spus acum câteva săptămâni, grupările ar trebui să se îngrijească atent de activitatea jucătorilor în sezonul mort.

Cea mai bună soluţie este aceea a turneurilor.

Cum însă nu toate cluburile şi nici toţi jucătorii nu pot pleca oricând, rămâne soluţia sporturilor de iarnă sau de sală, a gimnasticei suedeze, a crossului şi a marşului. In felul acesta s'ar remedia neajunsul vacanţelor forţate.

Virgil Popescu

D. Jules Rimet

ambasador şi mediator sportiv, va pleca la 1 Februarie în Argentina

In timpul şederii sale la Paris, domnul Sanchez Terrero, preşedintele federaţiei argentiniene de football, a mărturisit domnului Jules Rimet, arzătoarea lui dorinţă de a-l primi la Buenos Aires ca oaspe de onoare al federaţiei sale.

Personalitatea domnului Jules Rimet, popularitatea lui în America de Sud, autoritatea lui morală şi sportivă, îi vor permite să arbitreze şi să rezolve, pe loc, diferendul care separă statele Americii de Sud.

Domnul Jules Rimet se va îmbarca pe bordul vaporului Marsillia, la 1 Februarie.

El este aşteptat la Buenos Aires, la 16 Februarie şi va rămâne în capitală până la 25.

Pe urmă va pleca în Chili şi se va îmbarca la Valparaisso, la 28 Februarie.

OASPELE PREŞEDINTELUI REPUBLICII

Domnul Sanchez Terrero, care ocupă în ţara lui o situaţie înaltă, este ginerele Preşedintelui Republicii şi de aceea generalul Justo, a ţinut ca visita domnului Rimet să aibe un caracter oficial.

In această privinţă ambasadorul Argentinei la Paris a insistat la Quay d'Orsay arătând importanţa acestei vizite pentru propaganda franceză în America de Sud.

In onoarea domnului Rimet vor fi date numeroase recepţii iar Preşedintele Republicii îl va primi într'o audienţă.

Jean Lăpuşneanu va pleca în Anglia

Se ştie că fostul internaţional român Jean Lăpuşneanu urmează să plece în Anglia pentru a urma cursurile unei şcoale de antrenori.

Din cauza aglomerării cererilor pentru devize — cu ocazia călătoriilor de sărbători — Lăpuşneanu nu a mai putut

JEAN LĂLUŞNEANU

obţine sumele necesare deplasării şi va trebui să aştepte până după vacanţă. Credem că cel mai târziu între 10—15 Ianuarie va pleca.

Subliniem cu această ocazie faptul că Lăpuşneanu este primul footballist român care va urma cursurile complecte ale unei şcoale de antrenori engleză şi care va putea beneficia deci, de toate avantagiile pe cari le poate da un astfel de curs

4.21.81

este numărul de telefon al redacţiei ziarului nostru

Germania nu poate organiza campionatul mondial

(Urmare din pag. I-a)

Adversarul se deplasează fără să primească nici un ban, iar în matchul revanşe federaţia germană de football joacă tot gratuit.

CE VA FACE... TOTUŞI F. I. F. A.?

Pontiful, care ne-a furnizat informaţia, ne-a completat-o dându-ne şi amănuntele următoare:

Se ştie că în organizarea campionatelor mondiale, F. I.F.A. primeşte 50% din încasări, iar restul se împarte jărilor participante respectându-se anumite procente, în legătură cu ordinea în clasament.

F.I.F.A. VA CERE FEDERAŢIEI GERMANE SĂ-I RASPUNDA DACA STATUL GERMAN VA ACORDA PERMISIUNEA ECHIPELOR STRAINE DE A IEŞI DIN TERITORIUL REICHULUI CU SUMELE CE LI SE CUVIN DIN BENEFICIILE REALIZATE IN MATCHURILE PENTRU CAMPIONATUL MONDIAL.

Statul german, care a făcut atâtea sacrificii pentru promovarea foot-ballului german, va face şi acest nou sacrificiu?

In orice caz, dacă ei va fi afirmativ, organizarea campionatului mondial va fi cedată, în mod sigur, Germaniei.

Itinerariul turneului oriental

al echipei naţionale a fost alcătuit

6 matchuri în 26 de zile

Turneul echipei naţionale în Orient a provocat oficialilor şi mai ales jucătorilor selecţionaţi, serioase emoţii.

Ba că se face, ba că nu, până când în fine, a fost perfectat.

Dar abia se terminase cu el când un nou val de incertitudine s'a abătut asupra federaţiei căci, turcii cereau schimbarea datelor.

Alt şir de scrisori, telegrame şi în cele din urmă s'a aranjat şi această chestiune.

ITINERARIUL CARAVANEI ROMANE

Secretarul general al F.R.F.A. în speranţa că nu va mai interveni nimic neprevăzut, a întocmit itinerariul caravanei noastre în Orient, Iată-l:

22 Decembrie, plecarea din Bucureşti.
23 Decembrie, sosirea la Istanbul.
24. Decembrie, sosirea la Ankara.
25 Decembrie, match şi plecarea din Ankara.
26 Decembrie, sosirea la Istanbul.
27 Decembrie, match.
28 Decembrie, liber.
29 Decembrie, match.
30 Decembrie, plecarea din Istanbul.
31 Decembrie, sosirea la Pireu.
1-5 Ianuarie, liber.
6 Ianuarie, Grecia-România.
7 Ianuarie, liber.
8 Ianuarie, match.
9-10 Ianuarie liber.
11 Ianuarie, match.
12-13 Ianuarie, liber.
14 Ianuarie, plecarea din Pireu.
15 Ianuarie, sosirea la Istanbul.
16 Ianuarie, sosirea la Bucureşti.

Cum se prezintă

Clasamentul Cupei Europei

ediţia IV-a, care a fost anulat în şedinţa dela Bucureşti

Ultima ediţie a Cupei Europei (ediţia IV-a), după cum se ştie, a fost anulată în şedinţa dela Bucureşti.

Clasamentul competiţiei în momentul anulării se prezenta astfel:

1. Ungaria	7	5	-	2	25:15	=10
2. Italia	4	3	1	-	9: 4	= 7
3. Cehoslovac.	7	3	1	3	16:20	= 7
4. Austria	6	2	1	3	13:15	= 5
5. Elveţia	8	1	1	6	16:25	= 3

Matchurile de restanţă erau următoarele:

Ungaria—Italia, Austria—Italia, Italia—Austria, Cehoslovacia—Italia.

Cazul Victoria-Rapid

nu a fost soluţionat nici aseară

Comisia campionatului naţional urma să judece aseară în continuare contestaţia grupării Victoria la jocul cu F. C. Rapid.

Din cauză că aproape toţi martorii ce mai rămăseseră de audiat au lipsit, procesul a fost amânat pentru prima şedinţă de după vacanţă: Marţi 10 Ianuarie.

Se speră că atunci se va isbuti să se termine şi cu această contestaţie dacă, bineînţeles, membrii comisiunei nu vor fi de părere că până la... reluarea campionatului mai e timp.

Universitatea din Alexandria s'a oferit să joace la Bucureşti

Un reprezentant al federaţiei universitare egiptene se află de câteva zile în capitală şi a făcut Sportului Studenţesc o ofertă din partea Universităţii din Alexandria care se oferă să joace la Bucureşti două matchuri la începutul lui Ianuarie.

Işi poate oricine închipui cu ce... bucurie au primit studenţii bucureşteni această ofertă, în mijlocul iernii.

Football

Allison are un plan de patru ani pentru footballul englez

Un articol semnat de celebrul manager în „Sunday Express", dă naștere la o interesantă polemică în presa engleză

Intr'unul din numerile lui Sunday Express, George Allison semnează un articol, în care expune un plan într'adevăr fantastic.

Iritat de observațiile, făcute de specialiștii francezi la ultimul match dintre Arsenal și Racing Club Paris, managerul celebrului club londonez a arătat că scăderea observată în jocul echipelor engleze se datorează extraordinarei lupte și concurenței, care există în prima ligă engeză profesionistă.

UN PLAN DE PATRU ANI PENTRU FOOTBALLUL ENGLEZ

Și pentru a remedia acest rău Allison propune un plan de patru ani, care va redresa footballul britanic.

In cursul acestor patru ani de consolidare ar trebui să nu mai promoveze sau retrogradeze nicio echipă din prima ligă profesionistă.

După trecerea acestui termen de patru ani ar urma să retrogradeze patru echipe în loc de două.

In acest interval — spune Allison — grupările ar avea timpul să-și pună bine echipele la punct, să se îngrijească de jocul lor și de promovarea elementelor tinere.

Aceste realizări, cari ar conduce în mod sigur la ameliorarea clasei — ca spectacol — a echipelor de football din prima ligă, sunt acum imposibile pentrucă grupările din cauza panicei de retrogradare caută să cumpere jucători buni pentru orice sume de bani.

POLEMICA A ISBUCNIT IMEDIAT

Arsenal n'a fost niciodată un club simpatic pentru celelalte cluburi iar Allison are foarte mulți adversari printre „colegii" de manajament.

Iată pentru ce articolul lui Allison — care este pentru footballul britanic o adevărată revoluție — a stârnit imediat o serie de proteste, mai mult sau mai puțin vehemente.

Concurenții lui Arsenal și colegii de breaslă ai lui George F. Allison știu însă să citească printre rânduri mai bine decât sărmanul și nevinovatul cumpărător de ziare.

Și se pare că ei au tintit foarte bine atunci când au desvăluit publicului englez realitatea care se ascunde în spatele planului lansat de Allison.

In orice caz, polemica este pornită și ceia ce este mai remarcabil dintre toate caracteristicile ei îl formează faptul că deși realizarea planului, propus de managerul lui Arsenal, favorizează pe clubrile din prima ligă, tocmai acestea sunt care protestează mai energic contra proectului lui Allison.

ARGUMENTAȚIA LUI MR. GEORGE JOBEY

Cel mai interesant și mai violent — în același timp — dintre răspunsurile înregistrate este, desigur, acela care aparține lui mister George Jobey, managerul leaderului derby Country.

Deși mister Jobey îl numește pe Allison „prieten" aceasta nu-l împiedică deloc să trateze planul lui de patru ani drept o manevră, care nu este făcută decât în interesul lui Arsenal și al altor câteva mari cluburi financiare.

Pentru managerul lui Derby County realizarea planului de patru ani țintește la un lucru foarte neplăcut : acela de a reuni, cu trecerea timpului, toate marile cluburi financiare în prima ligă profesionistă.

Marile cluburi, cari au în spate oficialitatea unui oraș sau bazele financiare ale Arsenalului nu mai vor să se supună jocului soartei, care îi amenință de foarte multe ori.

Ele vor să împiedice să se mai repete nenorocirea întâmplată lui Manchester City acum un an, căci se știe că Manchester City a fost retrogradat un an după ce a cucerit campionatul primei ligi profesioniste.

Iată planul d-lui Allison demascat de mister George Jobey, care crede că managerul lui Arsenal vrea să înalțe un zid puternic în jurul cluburilor bogate.

Articolul a apărut în Dayl Mail și ziarul a făcut o bună afacere de tiraj cu acest răspuns dat lui Allison.

Dar Mr. Jobey nu ar fi un foarte bun manager de club de football dacă ar fi scăpat ocazia pentru a nu face o mică poezie lui Derby County.

Intr'adevăr, el spune că actualul leader, deși nu are în spate consorțiul financiar care formează puterea excepțională a clubului londonez și a trebuit să lupte cu greutăți extraordinare, a isbutit totuși să joace întotdeauna foarte frumos și să se mențină în loc de cinste în cele 46 de sezoane, pe care le are de la 1888, de când joacă în prima ligă.

Cu totul opus lui Allison, care luptă pentru a creia o mai mare stabilitate, George Jobey este pentru o accentuare a primejdiei propunând ca în fiecare an să retrogradeze patru echipe în loc de două, cum se retrogradează acum.

ARE ALLISON DREPTATE ?

Este un lucru cu totul neîndoelnic că planul lui Allison nu are șanse de a deveni realitate.

Opoziția cluburilor din liga secundă și chiar a celor din prima ligă, cari se rallază opoziției lui Jobey, fac cu totul exclusă o asemenea posibilitate.

Nu este însă mai puțin adevărat că pentru ca footballul să devină din nou favoritul numărul 1 al publicului, este nevoe ca echipele să nu mai subordoneze totul celor două puncte ale victoriei.

Echipele neglijează — în matchurile de campionat — stilul și lupta goală, ori cât de mare și încordată ar fi, nu poate satisface mai departe gustul publicului.

Este evident că, pentru ca echipele să fie preocupate de a juca frumos, e nevoe ca ele să scape în prealabil de panica retrogradării.

Nu vi se pare că planul de patru ani, conceput de Allison, este, în primul rând, conceput pentru ca publicul să fie atras spre football ?

Căci, cine altul mai mult decât el dorește ca footballul să atragă mai mulți spectatori ?

Allison a fost sincer. Cu atât mai mult cu cât această sinceritate era în avantajul lui Arsenal și al lui propriu.

A. S. DISTRIBUȚIA

UN AUTORITAR CAMPION DE TOAMNA IN CATEGORIA III-a A

In continuarea articolelor noastre după lichidarea campionatului districtual, vom prezenta astăzi echipele categoriei a III-a, seria A.

Această serie are un campion în adevăratul sens al cuvântului deoarece în tot cursul campionatului nu a cunoscut nicio înfrângere.

Mai mult chiar, acest campion „A. S. Distribuția" nu a putut fi învins nici în sezonul trecut.

Cu alte cuvinte este o echipă puternică despre care avem de spus numai lucruri bune. Deși A. S. Distribuția este o formație tânără înființată de doi ani, a reușit în cel mai scurt timp să-și alcătuiască o echipă omogenă care s'a impus în fața celor lalți adversari.

Cele opt partide susținute în actualul campionat le-a câștigat înregistrând totdeodată rezultate excelente.

Goal-average-ul echipei mai sus aminte ne spune îndeajuns valoarea grupării.

Ținând seamă că A. S. Distribuția are trei puncte avantaj asupra echipei a doua clasată, ne îndrituește să credem că nu mai poate pierde sub niciun motiv campionatul acestei categorii.

Trebue să menționăm că această serie este alcătuită numai din grupări noui cu excepția echipelor E. F. A. și C. A. B. cari au fost retrogradate.

„A. S. SUTER"

O altă grupare meritoasă este Suter care a reușit să se instaleze în locul al doilea din clasament după ce a reușit să obțină rezultate onorabile.

Singura înfrângere a înregistrat-o în fața A. S. Distribuției căruia nu i-au putut ține... piept!

Gruparea Suter mai are și alt merit: acela de a fi o grupare tânără alcătuită din jucători tineri și înzestrați cu un deosebit talent.

In clasament urmează apoi în ordine Fichet cu zece puncte. Deși Fichet se găsește în loc onorabil nu este o echipă atât de puternică ca să poată intimida pe adversari.

La diferență de puncte se găsește apoi gruparea „Fulger", o echipă deasemeni tânără care nu a putut arăta mai mult la ceeace ne așteptam noi. In primele etape ale campionatului, Fulger ne inspira mai multă încredere datorită rezultatelor pe cari le obținea.

Treptat, treptat, însă echipa și-a pierdut din elan și acum se găsește în locul al patrulea.

O echipă care s'a comportat deasupra așteptărilor este E. F. A.

In campionatul trecut nu a reușit decât să se mențină în ultimele locuri.

Reușind să-și alcătuiască o formație complectă a putut să se instaleze în locul cinci din clasament.

Urmează în ordine trei echipe la egalitate de puncte.

Acestea sunt „C. A. B., „Vremea" și „Textila". Cu excepția echipei C. A. B., celelalte două grupări sunt recent înființate, astfel că nu ne așteptam la mai mult.

C. A. B. deși este o grupare veche nu poate prezenta niciodată o echipă complectă astfel că locul în care s'a stabilit îl merită cu prisosință.

„Vremea", este alcătuită din elemente tinere cari nu au încă rutina necesară; totuși ea a progresat mult în ultimul timp.

„Textila" prezintă aceleași pretenții ca și celelalte echipe din raza codașilor.

Această formație nu se prezintă ca un adversar serios astfel că nu vedem ce șanse la avea în campionatul viitor

Și acum trecem la „Grozăvești" echipa care închee plutonul.

Deși nu a acumulat decât trei puncte, Grozăvești se poate numi echipa surprizelor.

A reușit să cucerească o victorie și un match nul. Cea mai bună performanță a înregistrat-o în fața „Distribuției" căreia i-a cedat de justețe.

Clasamentul definitiv al acestei serii se prezintă astfel:

A. S. Distrib.	8	8	0	049:7	16
Suter	8	6	1	1	28:14	13
Fichet	8	4	2	2	19:13	10
Fulger	8	4	1	3	15:14	9
E. F. A.	8	2	2	4	18:17	6
C. A. B.	8	2	1	5	16:26	5
Vremea	8	2	1	5	12:22	5
Textila	8	2	1	5	13:29	5
Grozăvești	8	1	1	6	6:34	3

Districtul de foot-ball București

convoacă

Se aduce la cunoștiința grupărilor mai jos specificate că sunt insistent rugate a lua parte — prin delegați speciali — la o consfătuire ce va avea loc astăzi Miercuri 21 Decembrie a. c. orele 19, în localul districtului.

La această consfătuire va participa și d. Canarache președintele Federației Române de Ciclism.

Olimpia, Ascam, Viforul Dacia, Turda, Mociornița, Colțea, Gloria, A. G. E. R., Vergu, Industria Iutei, Socec Lafayette, S. T. B., Pebe, Stăruința, Garajele Mihăescu, Arsenal, Monitorul Oficial, A. C. S. A., C. F. R. București Triaj, Metropola, Ciclop, Victoria, Metaloglobus, S. E. T., Orfeus, Biruința, Titanii, Leonida, Metalosport, Cartea Românească. Universul, Adesgo, Justiția, Distribuția, Fichet, Vulturii Carpaților, Textila Delea Veche și Standard.

La 1 și 2 Ianuarie, C.F.R.-ul

va juca la Constantinopol,

însă numai dacă vapoarele își vor relua circulația

C. F. R.-ul a dus pe lângă tratativele cu echipa poloneză pentru mai multe jocuri la București și care au fost încununate de succes, tratative pentru un turneu în Orient.

Astfel, a perfectat jocuri la Constantinopol, Atena, Pireu și în Egipt.

Cum însă nu poate răspunde la toate partidele pentru care a dus tratative, căci datele din Grecia corespund cu cele dela Constantinopol, iar cele din Egipt sunt prea târzii, „feroviarii" s'au rezumat numai la partidele dela Constantinopol, care sunt și mai avantajoase.

C. F. R.-ul urmează să joace în Turcia în ziua de 1 și 2 Ianuarie 1939.

Rămâne însă problema transportului, căci vapoarele nu mai circulă, iar cu trenul se pierde prea mult timp, ceeace face ca plecarea să fie încă nesigură.

In caz că vremea se îmbunătățește, și vapoarele își reiau cursele, jucătorii bucureșteni vor pleca imediat, după sărbătorile Crăciunului.

Un Eden sfărâmat de realităţi sociale

Jucătorii de football

sunt lucrători şi Franţa are prea mulţi şomeuri pentru a mai admite imigrarea footballiştilor

Am publicat într'unul din numerile noastre trecute, un scurt reportaj cu privire la perturbaţiile produse în footballul francez de măsura ministerului muncii care nu mai aprobă jucătorilor străini prelungirea contractelor.

UN ISTORIC AL FAPTELOR

Dest abia acum a făcut explozie bomba, chestiunea este mult mai veche. Incă din cursul verii trecute există fricţiuni între federaţia de football şi ministerul muncii cu privire la reinnoirea cărţilor de lucru ale câtorva jucători străini (trebue să menţionăm că în Franţa football-iştii profesionişti sunt trecuţi în categoria lucrătorilor calificaţi de la noi).

La 5 August trecut, d. Delaunay, secretarul general al federaţiei franceze, a precizat situaţia jucătorilor străini din Franţa într'o scrisoare adresată :

Ministerului afacerilor străine;
Ministerului muncii ;
Ministerului educaţiei naţionale :
Şefului serviciului central al muncii.

In această scrisoare se precizau următoarele chestiuni :

1. Că hotărîrea conducătorilor footballului francez — autorizând utilizarea a doi jucători străini în cluburile profesioniste — nu a fost să favorizeze mâna de lucru străină ci numai să ridice nivelul acestui sport în Franţa.

2. Că în limita acestei îmbunătăţiri numărul acestor jucători a fost redus şi că, federaţia va duce şi în viitor aceiaşi politică.

3. Că prezenţa jucătorilor şi antrenorilor străini în cluburile franceze a adus un considerabil profit footballului, dovadă, ultimul palmares internaţional al Franţei.

4. Şi în fine că, federaţia a creat o serie de antrenori francezi şi că se va strădui mai departe să creeze profesori de football dar că, nu a venit încă momentul să se dispenseze de concursul străinilor.

CUM AU FOST REFUZATE AUTORIZAŢIUNILE

Cu toate aceste precizări, la 23 August federaţia a primit următorul răspuns din partea ministerului :

„Am onoarea a vă face cunoscut că d. ministru al educaţiei naţionale chemat recent să-şi dea avizul cu privire la autorizaţiile de lucru cerute de unii footballişti străini a răspuns că este treaba federaţiei să formeze jucători francezi şi că ESTE MAI MULT DECAT REGRETABIL CA ACEASTA FEDERAŢIE ESTE MEREU OBLIGATA SA APELEZE LA STRAINI".

Din acest timp mai multe autorizaţiuni au fost refuzate, culminând cu aceea a clubului Excelsior prin care s'a arătat că guvernul este aboslut hotărît să aplice măsura fără compromisuri

TOATE ZIARELE CER INSISTENT ABOLIREA DECIZIEI

Toate ziarele franceze se arată extrem de îngrijorate de soarta ce se pregăteşte prin această măsură footballului şi reclamă imperios abolirea ei. Toţi se căsnesc să demonstreze că jucătorii străini — 135 — nu pot face concurenţă celor autohtoni în număr mult mai mare—circa 2000 — şi că aportul acestora ar fi indispensabil progresului footballistic al Franţei.

OPINII AUTORIZATE...

D. Gaston Barnau selecţioneurul unic al F.F.F.A. a declarat următoarele în legătură cu mult criticata măsură a ministerului muncii:

„In stadiul actual al footballului nostru se poate reduce numărul jucătorilor străini la unul pentru fiecare club.

Dar să-i suprimi cu totul, acesta e un dezastru. Cred că încă 2 sau trei ani mai avem nevoe de un jucător străin în fiecare club".

D. Victor Mestre dela R. R. C. Paris:

„Cred că trebue să ne gândim serios înainte de a lua o hotărîre. Să nu ne grăbim nici în football ca şi în oricare altă direcţie unde este bine să domnească bunul simţ.

MINISTERUL MUNCII VA REVENI ASUPRA DECIZIEI SALE?

Ca ori unde într'o astfel de chestiune şi în Franţa se fac mari presiuni pe lângă ministerul de resort pentru a reveni asupra hotărîrii luate. Până acum însă, acesta a rămas ferm pe poziţia sa şi e foarte probabil că aşa va fi până la sfârşit.

Trebue să avem în vedere faptul că în Franţa jucătorii profesionişti sunt complect asimilaţi meseriaşilor ordinari din punct de vedere legal.

Şi cum guvernul a început o serioasă campanie de protecţie a mâinii de lucru autohtone va fi foarte greu de făcut concesii într'o ramură căci faptul ar atrage după sine protestele celorlalte categorii de lucrători cari s'ar putea considera nedreptăţiţi.

Ştiri

● Aseară la ora 21 Kispest a plecat în fine spre Budapesta după ce nu a susţinut nici un joc la noi.

● La 30 Ianuarie gruparea clujeană Victoria va organiza un festival artistic în sala operii din Cluj.

● *Am anunţat că clubul bucureştean Unirea-Tricolor a introdus la comisia campionatului naţional o cerere de ajutor pentru jucătorul său Boteanu accidentat într'un match de campionat.*

Aseară comisiunea având avizul d-lui cpt. dr. Tr. Dumitrescu a aprobat oboreanului un ajutor de lei 8.000 pentru îngrijiri.

● Matchul *dintre Italia şi Germania se va disputa la 26 Martie la Roma.*

● F. O'Donnell, *centrul înaintaş al lui Blackpool va fi pentru mult timp indisponibil. Cauza acestei indisponibilităţi este, că O'Donnell a fost... muşcat de un câine.*

● *NOJIR, halful centru al Slaviei s'a operat la un... institut de înfrumuseţare.*

Excelentul footballist, chelind în ultima vreme s'a dus la un specialist care i-a făcut o... transplantare de păr. Din această cauză Nojir nici nu a jucat la ultimele matchuri ale echipei sale... O, tempora, o mores...

football

Campionatul Ceho-Slovaciei

Duminică în cadrul campionatului Ceho-Slovaciei s'au înregistrat următoarele rezultate :

Pardubice—Nachod 5 : 1 (0:0).
Sparta—Bratislava 6:0 (2:0).
Slavia—Sk. Liben 9:2 (2:2).
Sl. Ostrava—Sk. Plzen 2 : 1 (1:0).
Bata—V. Zizkov 5:3 (4:2).
Kladno—Zidenice 2:2 (0:1).

Pentru a-şi conserva independenţa...

Cardiff City

refuză un cadou de 36.000.000 lei

A fost odată un club de football britanic, care avea o foarte mare reputaţie în toată insula.

Cardiff City — acesta este numele lui — era, acum câţiva ani, marea glorie a Walles-ului.

Dar... după cele şeapte vaci grase au venit cele şeapte vaci slabe şi actualmente Cardiff City este un club foarte mic şi foarte prost clasat în liga a treia profesionistă.

Acum câtva timp, un mare proprietar de mine din Cardiff a conceput ideea de a redresa clubul acesta de îndelungată tradiţie.

El se adresă unui conducător spunându-i :

— „Aşi voi să readuc clubului splendoarea de altă dată, să-i permit să-şi procure jucători buni şi pentru aceasta voi furniza o sumă de 35.000.000, cu care voi răscumpăra toate acţiunile — la egal — şi voi plăti toate datoriile clubului".

Conducătorul imediat a supus proectul colegilor săi, dar aceştia nu au văzut cu ochi buni amestecul unui străin în conducerea clubului.

Totuşi, consiliul de administraţie se întruni dat fiind importanţa ofertei, care se făcea clubului.

Şi, timp de o oră, mister Merret, acesta este numele noului Mecena, ale cărui mine furnizează o treime din producţia de cărbuni a Walles-ului, întrebuinţează 50.000 lucrători şi vinde în valoare de 4.450 milioane de lei, a trebuit să aştepte într'o cameră alăturată rezultatele deliberării

Şi la capătul unei ore, antreprenorul de mutări, voiajorul comercial, tipograful şi cei trei medici, cari formează consiliul de administraţie, au reapărut declarând :

„Consiliul refuză oferta dvs. şi refuză în acelaşi timp să dea motivele lui".

Cardiff City, clasificat în ultimele locuri ale ligii a treia, seria de Sud, va rămâne un club mic dar îşi va păstra independenţa sa.

Anglia şi-a ales adversarii din 1939

Peninsularii vor juca la Praga, Budapesta şi Belgrad

România-Italia definitiv la 21 Mai. Invitaţia României bună pentru 1940. Proectul unui joc cu Irlanda a căzut

In fiecare an, echipa naţională a Angliei întreprinde un turneu pe continent, de obiceiu în luna Mai.

Pentru anul viitor, federaţia engleză a primit foarte multe invitaţii : din partea Ungariei, Cehoslovaciei, României, Poloniei, Iugoslaviei şi Italiei, invitaţii care au fost supuse comisiei relaţiilor internaţionale pentru a decide unde să joace echipa naţională.

ANGLIA ŞI-A ALES ADVERSARII

In cursul zilei de eri am primit din Budapesta informaţii precise în legătură cu turneul Angliei.

Anume, federaţia ungară a primit o adresă din Londra prin care este înştiinţată că invitaţia a fost acceptată şi că echipa Angliei va juca la Budapesta.

In acelaş timp s'au aflat şi ceilalţi adversari europeni : Cehoslovacia la Praga şi Iugoslavia la Belgrad.

ROMANIA—ITALIA DEFINITIV LA 21 MAI

Deci, invitaţia Italiei n'a fost acceptată şi matchul cu România rămâne definitiv fixat pentru 21 Mai la Bucureşti.

Faptul acesta însă, exclude posibilitatea angajării matchului cu Irlanda la 14 Mai, pentrucă echipa noastră naţională nu poate juca trei Duminici la rând la 7 Mai cu Jugoslavia, 14 cu Irlanda şi 21 cu Italia.

INVITAŢIA ROMANIEI BUNA PENTRU 1940

In ce priveşte invitaţia noastră trimisă federaţiei engleze, poate că e mai bine că n'a fost acceptată sau luată în consideraţie.

Şi iată de ce o putem reînoi pentru 1940 cu mai multe şanse.

Cupa Germaniei

In cadrul Cupei Germaniei, s'a jucat Duminică primul tur, la care s'au înregistrat următoarele rezultate :

ALLENSTEIN : Germania de Est-Saxonia de Jos 4:0 (2:0).

GLEIWITZ: Silezia-Germania de Nord 5:0 (2:0).

STETTIN : Germania de mijloc-Pomerania 2:1 (2:1).

KÖLN : Saxonia-Renania de mijloc 3:1 (2:1).

DUISBURG : Renania de Jos-Sud-Vest 7:0 (3:0).

STUTTGART : Württemberg-Westfalia 1:0 (1:0).

KASSEL : Bavaria-Hessen 2:1 (1:1).

VIENA : Ostmark - Baden 4:1 (1:1).

Acest din urmă match s'a disputat numai în faţa a 3400 de spectatori.

Din cauza gerului terenul era complect îngheţat şi a convenit mai curând oaspeţilor Frecht a deschis scorul pentru Baden, dar Binder a egalat repede. După pauză Hanemann a marcat de două ori, iar Hanreiter odată, stabilind astfel scorul final.

Sportivii din Târgovişte

vor avea un stadion

Ei au, în acest sens, promisiunea d-lui col. Cernăianu

TARGOVIŞTE, 20. — Oraşul nostru are de suferit enorm de pe urma lipsei unui stadion sportiv din care cauză, nici un sport nu poate progresa realmente.

Diriguitorii sportului local, în dorinţa de a remedia această lacună au început o serioasă campanie pe lângă oficialităţi, pentru a căpăta ajutoare în vederea începerii lucrărilor pe terenul de lângă sala de arme.

D. Barcuschis preşedintele clubului T. C. T. împreună cu d. lt. Gabrielescu preşedintele districtului de football au rugat pe d. col. I. Cernăianu prefectul judeţului să intervie pe lângă Rezidenţa Regală a ţinutului Bucegi, pentru a se acorda un ajutor material în vederea construirii stadionului.

D. prefect al judeţului într'o largă înţelegere a situaţiei, a promis un larg concurs solicitatorilor.

O DELEGAŢIE DE SPORTIVI DIN LOCALITATE SE VA PREZENTA D-LUI GENERAL GABRIEL MARINESCU

D. general Gabriel Marinescu ales preşedinte de onoare al clubului sportiv local T. C. T. va primi în cursul acestei săptămâni o delegaţie de sportivi care îi va înmâna diploma de onoare mulţumindu-i pentru tot concursul pe care l'a promis sportului târgovişteau.

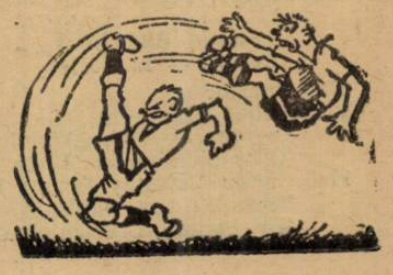

ȘTIRI

● D. inginer I. MATAK, vice-președintele societății hipice române de trap, a fost solicitat să primească președinția clubului poli-sportiv Viforul Dacia.

D-sa a acceptat.

Prin alegerea d-lui I. Matak, clubul Viforul Dacia a câștigat enorm în prestigiu. Prezența d-lui I. Matak în fruntea grupărei mai este o chezășie că această merituoasă formațiune va fi condusă după cele mai sportive percepte. Și mai este o garanție că se va activa intens și pozitiv, cunoscută fiind puterea și competența marelui sportiv care este d. I. Matak.

ALERGARILE DE TRAP

REUNIUNILE DIN ZILELE CRACIUNULUI

Băneasa Trap; Ziua XXV-a, Luni 26 Decembrie 1938

— PROGRAM DEFINITIV —

Premiul IROD
Condiție (1/2) — 15.000 lei
2100 Fudul, Ștrengar
2120 Zenit, Holló
2140 Ghimp, Aluniș, Candriu, Vrăjitor
2160 Adda Worthy
2180 Dorka
2220 Petruș

Premiul STEAUA
Condiție — 15.000 lei
2220 Pacahantos, Kismet
2140 Rai, Flying, Szelvesz
2160 Primrose, Viziru
2180 Bajadere, Antrag, Anny Worthy
2200 Valențio
2220 Voraus, Champion, Greteibub

Premiul MAGILOR
Condiție (1/5) — 15.000 lei
2140 Redea, Curier, Domnica, Busuioc, Vuet
King Worthy, Sonia Wor-
2160 Kamaa, Legionar, Ciclop, thy, Champion jr., Handicap
2180 Eftin, Lăcrămioara.
2200 Ninon
2220 Pock
2280 Kundry

Premiul VICLEIM
Handicap — 15.000 lei
2100 Luța, Mura II
2120 Puica, Pinkerton
2140 Elixir, Sgomot, General Worthy, Handicap
2160 Bunel, Aventurier, Livada, Makrele, Brad
2180 Domnica

Premiul MOȘ CRĂCIUN
Handicap — 21.000 lei
1700 Szelvesz, Voevodul Țiganilor
1720 Naplopo, Fama, Viitor, Rosalinde, Giuditta, Edith, Venezia, Oswalda, Talaz Ben Hur
1740 Oszlány, Bonzo, Kundry, Amsel, Blondella, Pai, Nation
1700 Lucifer II, Kanada, Anny Worthy., Sam W., Gruia
1780 Voraus, Greteibub, Havana
1800 Antrag
1820 Roland D.

Premiul BETLEEM
Record — 15.000 lei
1700 Busuioc
1720 Redea, Domnica, Olenca, Legionar, King Worthy, Champion junior, Eftin
1740 Curier, Coconaș, Bruma II Peter Worthy, Sonia Worthy, Sonora, Lăcrămioara
1760 Colina, Pleava, Benito H. P., Sorvaneț, Ninon
1780 Viziru
1800 Sam Worthy

Premiul MOȘ AJUN
Handicap — 11.500 lei
1700 Ivan, Luminița, Valmaș, Mârțoaga, Lin, Crai, Kirasa, Desiș
1720 Valona, Dor de Ducă
1740 Guy Worthy
1760 Fudul, Furor
1780 Dudu Gordon, Strengar, Oborean, Ostaș, Pan Worthy, Peter Gordon, Primăvara, Zenit, Harry Boy, Sorana, Lancia
1820 Zvon, Holló, Tais

BANEASA TRAP;

Ziua 26-a Marți 27 Decembrie

— PROGRAM DEFINITIV —

Premiul MARKFAST
Condiție (1/1)—11.500 lei
2080 Daisy Worthy, Kirasa, Comoara
2120 Fudul, Ștrengar, Primăvara, Harry Boy
2140 Sorana
2160 Vrăjitor
2180 Aluniș, Candriu, Măgura
2200 Ghimp
2220 Bețiv

Premiul MANNER
Handicap — 13.000 lei
1700 Fudul
1720 Oborean, Zenit, Igen, Lancia
1740 Izma, Mura II
1760 Puica, Pinkerton, Mister
1780 Elixir, Mohor, Florita
1800 Pikaver, Sultan II, Brad

Premiul MARY LOU
Condiție — 13.000 lei
2060 Ivan
2080 Aluniș
2120 Aventurier, Sultana
2140 Busuioc, General Worthy, Dorka
2160 Sonia Worthy, Champion junior, Eftin, Petruș
2180 Lăcrămioara
2240 Pock

Premiul MIXHALL
Condiție (1/10) — 15.000 lei
1720 Dorna, Inel, Redea, Bunel, Pacahantos
1740 Coconaș, Dolly Worthy, Bruma II, Wodka, Peter Worthy
1760 Voevodul Țig., Peceora
1780 Viitor, Cupidon, Ierosca II, Talaz, Ideal, Brebenea
1800 Pock

Premiul MARCINE
Handicap — 15.000 lei
1700 Pinkerton, Sniejoc
1720 Zgomot, Livada
1740 Dorna, Frederike, Bunel
1760 Szelvesz, Dolly Worthy, Kamaa, Rugina
1780 Coconaș, Kismet, Catinca, Voevodul Țiganilor
1800 Colina, Edith, Talaz
1820 Luntraș

Premiul MAINBAR
Handicap — 11.500 lei
2100 Valmaș, Mârțoaga, Lin, Crăiasa, Kirasa
2120 Desiș
2140 Valona, Dor de Ducă
2160 Guy Worthy
2180 Fudul, Furor
2200 Dâmb, Pan Worthy, Peter Gordon, Primăvara, Igen, Sorana
2220 Va-ta
2240 Șvon, Mister

Premiul MIDNIGHT
Performanță — 13.000 lei
1700 Dudu Gordon, Igen
1720 Zenit, Mura II
1740 Busuioc, Vuet, Tava, General Worthy, Durdulia, Mister, Mura, Vrăjitor
1760 Domnica, Legionar, King Worthy, Duda, Champion junior, Sultana, Spic, Eftin, Handicap
1780 Curier, Kamaa, Sonora, Lăcrămioara
1800 Benito H. P., Ninon

Tara la crescătorie

Probabil că va disputa însă Premiul Americii

Excelenta Tara, una din vedetele trapului european ale cărei excelente performanțe sunt cunoscute, va trece la anul la herghelie. Inainte de aceasta, este însă probabil să dispute premiul Americei

AZI LA BANEASA TRAP

66 de concurenți în 7 probe

Alergări deschise. Domnița Harry va alerga în premiul Foxey. Premiul Firpo, o veritabilă șaradă

Program de succes

Reuniunea de azi dela Băneasa-Trap se remarcă printr'un program impecabil în toate privințele. Deși principalele vedete ale trapului indigen nu participă, totuș programul este atrăgător grație unor alți factori de netăgăduită reușită.

Astfel vom remarca în primul rând marele număr al concurenților cari vor fugi azi la Băneasa-Trap. Intr'adevăr, în cele 7 probe ale zilei vor concura 66 de cai. Aproape o medie de 9 cai pe cursă. Sub raportul numeric deci, reușita este asigurată. In afară de aceasta însă, ceeace mai contribue la atracție este desigur chibzuința cu care au fost alcătuite alergările. Ele se prezintă foarte deschise. Majoritatea lasă impresia unor veritabile șarade.

In special handicapurile în cari marcarea unei preferințe este greu de făcut.

FAVORIȚII NOȘTRI:

PREMIUL FINE GIRL

Ultima exhibiție a iepei Primăvara este foarte bună. Fiica lui Fidelity a făcut dovada că beneficiază de o condiție maximă. Cum primește avantagii importante, n'ar fi exclus să scape. Bine plasată în alergare mai este Adda Worthy. Dacă nu va galopa, pensionara lui Corol va întinde serios pe Primăvara. Vrăjitor, cu toate că a concurat modest în două rânduri, nu este afară din cursă.

Indicăm: PRIMAVARA, *Adda Worthy*, Vrăjitor.

PREMIUL FLAMBO

In lupta finală credem că vor conta Redea, Curier și Benito H. P. Surul dă avantagii cari merg până la 60 de metri. Nu posedă nici viteza lui Curier sau a iepei Redea. In asemenea condițiuni socotim că va ceda acestora. Intre Redea și Curier, la 20 de metri, Redea este preferabilă. Mai ales că are și posibilitatea să-și facă nestingherit cursa în capul plutonului.

Indicăm REDEA, *Curier*, Benito H. P.

PREMIUL FASHION

Ostaș, Dudu Gordon și Ghimp sunt greu de separat. Pe Dudu Gordon nu se poate conta, nefiind un cal corect. Ghimp este penalizat. In schimb Ostaș pleacă în cap. In ultimele lui două curse a dovedit că își revine. Acest considerent ne determină să-l instalăm favorit.

Indicăm: OSTAȘ, *Ghimp*, Dudu Gordon.

PREMIUL FIRPO

Florita beneficiază de avantagii serioase. Primește până la 120 de metri. Ultima ei victorie lasă să se întrevadă că este posesoarea unei condițiuni perfecte.

Plecând și singură, posibilitatea de a scăpa de galop este evidentă.

In acest caz, Wodka nu îi poate da 100 de metri. Periculoasă va fi și Domnica.

Indicăm: FLORITA, *Wodka*, Domnica.

PREMIUL FOXEY

Domnița Harry are la activ câteva victorii semnificative. Fiica lui H. P. este în plină formă. Cum beneficiază de o importantă rezervă de secunde, o socotim capabilă de o nouă victorie. King Worthy și Vuet în cazul că este bine, se vor plasa.

Indicăm: DOMNIȚA HARRY, *King Worthy*, Vuet.

PREMIUL FELICITY

Greu de ales ceva aci. Mai mult prin simplă impresie selecționăm pe Sniejoc, Pikever și Voevodul Țiganilor. Sniejoc nu are nevoe de cea mai bună valoare pentru a triumfa. Chiar o valoare medie îi poate asigura izbânda.

Indicăm: SNIEJOC, *Voevodul Țiganilor*, Pikaver.

PREMIUL FANTOM

Dor de Ducă fără galopuri are posibilitatea să dispună de Peter Gordon și Va-ta.

Indicăm DOR DE DUCA, *Peter Gordon*, Va-ta.

Programul alergărilor

Premiul GIRL — Condiție 13.000 lei

Daisy Worthy	2080	0
Furor	2100	0
Primăvara	2100	Pavlic
Tais	2120	0
Hollo	2140	Fischer
Aluniș	2140	0
Candriu	2140	Gaidaev
Vrăjitor	2140	Em. Weich
Măgura	2140	Szabo
Bețiv	2160	0
Adda Worthy	2160	Corol
Natașa	2160	0
Dorka	2220	Grünwald
Petruș	2240	0

Premiul FLAMBO — Condiție 15.000 lei

Redea	1720	Zabelin
Domnica	1720	0
Busuioc	1720	Dragotescu
Curier	1740	Ghinea
Legionar	1740	Slobozenco
Vuet	1740	0
General Worthy	1740	0
Spic	1760	0
Kamaa	1760	Grünwald
Sonia Worthy	1760	Corol
Sonora	1760	0
Duda	1760	0
Champion jr.	1760	0
Centaur	1780	Crainic
Benito H. P.	1780	Vârlan
Lăcrămioara	1780	0
Hercegnö	1780	0

Premiul FASHION — Handicap 13.000 lei

Fudul	2100	0
Ostaș	2120	Pavlic
Dudu Gordon	2120	Gaidaev
Igen	2120	Dobrescu
Lancia	2140	0
Mura II	2160	D-trescu
Puica	2180	D-ra Crist.
Pinkerton	2180	Gavrilescu
Zvon	2180	Fischer
Ghimp	2200	Slobozenco
Elixir	2220	0
Sultan II	2220	Gaidaev

Premiul FIRPO — Condiție

Mohor	1700	0
Florita	1700	Dragotescu
Inel	1720	Dobrescu
Luța	1720	Iurca
Domnica	1740	Borisiac
Dorka	1760	0
Coconaș	1760	Fischer
Pacahantos	1760	Ghinea
Leu	1760	0
Pocnița	1760	0
Kamaa	1780	0
Voevodul Tig.	1780	Grünwald
Wodka	1800	Cerkasoff
Peter Worthy	1800	Cristodor.
Peceora	1800	0
Luntraș	1800	Tassopol
Talaz	1820	D-trescu

Premiul FOXEY — Performanță 15.000 lei

Zvon	2120	0
Zenit	2120	V. A-sky
Bețiv	2140	Fischer
Busuioc	2160	Drăgotescu
Vuet	2160	Tassopol
Durdulia	2160	Corol
G-ral Worthy	2160	0
Mura	2160	Szabo
Domnița H.	2160	Cerkasoff
Pinkerton	2180	0
Handicap	2180	0
King Worthy	2200	Ghinea
Duda	2200	0
Champion jr.	2200	N. Ionescu
Eftin	2200	Crainic
Lăcrămioara	2220	0
Cupidon	2260	0
Ninon	2260	0
Brebenea	2260	Gaidaev

Premiul FELICITY — Handicap 15.000 lei

Dona Worthy	1700	0
Sniejoc	1700	Crainic
Luța	1700	Jurca
Jeleș II	1720	0
Zgomot	1720	Gaidaev
Livada	1720	Cristodor.
Dorna	1740	0
Redea	1740	Zabelin
Domnica	1740	0
Bunel	1740	Dobrescu
Pikaver	1740	Ghinea
Dolly Worthy	1760	Corol
Rugina	1760	Fischer
Sonia Worthy	1760	0
Coconaș	1780	0
Pacahantos	1780	0
Voevodul Tig.	1780	Grünwald
Luntraș	1820	Tassopol

Premiul FANTOM — Handicap 11.500 lei

Dame Wilton	2100	0
Ivan	2100	Romaniuc
Luminița	2100	0
Valmaș	2100	0
Mârțoaga	2100	0
Crăiasa	2100	0
Lin	100	Szabo
Kirasa	100	Gaidaev
Desiș	100	Ghinea
Valona	2120	0
Dor de Ducă	2120	Slobozenco
Comoara	2140	0
Luna	2160	0
Fudul	2160	0
Furor	2160	Fischer
Dudu Gordon	2180	0
Pan Worthy	2180	0
Peter Gordon	2180	Corol
Igen	2180	0
Oborean	2200	Crainic
Dâmb	2200	V. A-sky
Va-ta	2200	Drăgotescu
Sorana	2200	0
Lancia	2200	0
Tais	2220	Pavlic
Zvon	2240	0

PRONOSTICURILE PRESEI

ZIARELE	Premiul Fine Girl	Premiul Flambo	Premiul Fashion	Premiul Firpo	Premiul Foxey	Premiul Felicity	Premiul Fantom	
Universul Sport	Primăvara Adda Worthy	Redea Curier	Ostaș Ghimp	Florita Wodka	Domnița Harry King Worthy	Sniejoc V. Țiganilor	Dor de Ducă Peter Gordon	
Gazeta Sporturilor	Măgura Dorka	Redea Sonia Vorthy	Ostaș Mura II	Wodka Coconaș	Domnița Harry Kink Worthy	Dolly Worthy Pikaver	Dor de Ducă Va-ta	
Universul	Vrăjitor Primăvara	Sonia Vorthy Redea	Mura II Ostaș	Pacahantos Coconaș	Vuet Domnița Harry	Dolly Worthy Sniejoc	Dor de Ducă Furor	
Curentul	Dorka Adda Worthy	Sonia Worthy Centaur	Ostaș Mura II	Wodka Luntraș	Domnița Harry Vuet	V. Țiganilor Rugina	Peter Gordon Furor	
Ordinea	Dorka Adda Worthy	Redea Sonia Vorthy	Dudu Gordon Ostaș	Inel Wodka	Domnița Harry Brebenea	V. Țiganilor Sniejoc	Peter Gordon Tais	
România	Vrăjitor Adda Worthy	Curier Sonia Worthy	Dudu Gordon Zvon	Domnica Wodka	Domnița Harry Durdulia	Dolly Worthy V. Țiganilor	Peter Gordon Dor de Ducă	
Semnalul	Dorka Vrăjitor	Redea Curier	Puica Mura II	Domnica Florita	Domnița Harry Eftin	Dolly Worthy Pikaver	Va-ta Dor de Ducă	
Seara								
Timpul	Candriu Vrăjitor	Redea Centaur	Ostaș Dudu Gordon	Wodka Florita	Domnița Harry Vuet	V. Țiganilor Sniejoc	Dor de Ducă Peter Gordon	
Cei mai indicați	Dorka 3 Vrăjitor 2 Candriu 1 Măgura 1 Primăvara 1	Redea 5 Sonia Worthy 2 Curier 1	Ostaș 4 Dudu Gordon 3 Mura II 1 Puica 1	Wodka 3 Domnica 2 Florita 1 Inel 1 Pacahantos 1	D-ța Harry 7 Vuet 1	Dolly Worthy 4 V. Țiganilor 3 Sniejoc 1	Dor de Ducă 4 Peter Gordon 3 Va-ta 1	

Rezultatul complect al cursei câștigate de Oștean

Am publicat în numărul trecut al ziarului nostru că Oștean a repurtat o frumoasă victorie în Franța. El a câștigat prima probă de garduri pe care a disputat-o, *Prix de la Rance* (3000 de metri 12.000 de franci).

Dăm mai jos rezultatul complet al probei:

1. OȘTEAN, 60 (A. Bates).
2. Figuier de Barbarie, 60 (E. Mantelet).
3. Igasmal, 60 (S. Rochet).
4. Gallien, 60 (N. Pelat).
5. Galimafre, 60 (R. Dornaletche).
6. Wyoming, 60 (R. Tremeau).
7. Deiripanne, 66 (R. Bates)
8. Latorre, 64 (A. Kalley)
9. La Friande, 60 (F. Soubagne).
10. Shiny Lace, 60 (G. Gigant).
11. Spotty, 60 (P. Hieronimus).
12. Marquis de Mill, 60 (A. Megret).
13. Lancaster, 60 (F. Morel).
14. Clouet, 60 (C. Maubert).

Câștigat: 4, 5 lungimi.
Cota: 126; 45, 27, 30 pentru 10.

Un mare Joc Austriac azi la Băneasa Trap

Pariul începe cu 150.190 lei

La Băneasa Trap va avea loc azi un mare joc austriac. Premiul inițial este de 150.190 lei iar acela final va depăși, credem, 200.000 lei.

Pariul începe cu prima cursă, premiul Fine Girl.

● Azi la Băneasa-Trap alergările încep la ora 13.30.

● EVENTUL va funcționa azi în cursa întâia cu a doua (Premiile Fine Girl și Flambo), a doua cu a treia (Premiile Flambo și Fashion) și a patra cu a cincea (Premiile Firpo și Foxey)

Marile probe dela Nisa

Marelele Premiu al orașului Nisa se va disputa la 22 Ianuarie

Proba capitală a meetingului dela Nisa este Marele Premiu al orașului Nisa, alergare de garduri dotată cu 350.000 de franci. Distanța este 4.400 metri.

La 15 Ianuarie se va disputa premiul Monte Carlo. 3500 metri, 175.000 franci. Dăm lista celor angajați în aceste probe. Iat-o:

REZULTATUL MARELE PREMIU AL ORAȘULUI NISA

Ingre 75
Organeau 75
Vendaval 73
La Gabelle 73
Bon Alliage 71½
Pommard II 70
Kirdur 70
Grandjour 70
Le Dion 69
Le Trappeur 68
Le Balayeur 68
Quatre As 68
Royal Kidney 68
Cap Nord 68
Kaba Kaba 68
Djeff 68
Formosor 68
Dark 67
La Coulevrine 67
Aquilon 67
Formor 67
Le Rambino 67
Tout Rambino 67
Tout Souleou 67
Bucheur 63½
Delphinos 63½
Laurier Rose 60
Empretta 60
Feriduon 60
Azamath 60
Pytheas 60
Miroso 60
Phenicien 60
Scottish 60
Berniquet 60
Woyming 60
Elbrouz 60
Dark Land II 60
Hondouville II 60

PREMIUL MONTE CARLO

Organeau 72
Bon Alliage 72
Kirdul 71
Formosor 68
Djeff 68
Cap Nord 68
Charente 68
Royal Kidney 68
Swan Song 66
Formor 66
Aquilon 66
Le Bambino 66
Le Nono 66
Athalaric 66
Bach Agha 66
Propos Galant 66
Cheddad 66
Dark 66
Bucheur 63½
Grey Talk 62
Laurier Rose 60
Azamath 60
Pytheas 60
Mirose 60
Phenicien 60
Berniquet 60
Wyoming 60
Lancaster 60
Elbronz 60
Dark Land II 60
Hondouville II 60
Cantharide 60
Cavalla 60.

Reuniunea de azi se va desfășura în optime condițiuni

Pentru ca reuniunea de azi dela Băneasa-Trap să se desfășoare în cele mai optime condițiuni, societatea hipică română a luat măsurile în consecință. Pista a fost complet curățită de zăpadă. Deasemeni și incinta tribunei. La Bufet s'au făcut diverse amenajamente pentruca publicul să fie ferit de rigorile vremii.

INDICAȚIILE NOASTRE

Pr. FINE GIRL: Primăvara, Adda Worthy
Pr. FLAMBO: Redea, Curier
Pr. FASHION: Ostaș, Ghimp
Pr. FIRPO: Florita, Wodka
Pr. FOXEY: Domnița Harry, King Worthy
Pr. FELICITY: Sniejoc, Voevodul Țiganilor
Pr. FANTONI: Dor de Du că, Peter Gordon

D-na Carapancea și d. Iorgu Arsenie

vor face azi o demonstrație de skyjoering la Băneasa Trap

La Băneasa-Trap va avea loc azi o reușită demonstrație de Skyjöring.

Această demonstrație va fi făcută de cunoscuta sportivă, d-na Carapancea și de d. Iorgu Arsenie, unul din promotorii sporturilor de iarnă în România.

Societatea hipică română, ale cărei inițiative lăudabile sunt notorii, intenționează să facă în curând o mare cursă de Skyjöring la care să participe toți specialiștii.

Mai mult decât sigur că inițiativa va fi încununată de succes.

CUM A DEVENIT NICOLA NENOFF

„asul nr. 1“ al pedalei bulgare

Viața de sbucium și cariera celui mai corect ciclist

28 August 1907. — In casa unei modeste familii era mare fierbere. Se aștepta venirea pe lume a celui de al doilea copil. Tatăl, care ducea cu greu jugul familiei, pe lângă bucuria de a avea un al doilea ajutor, simțea și o spaimă inexplicabilă în fața necunoscutului și a nesiguranței zilei de mâine, având acuma o dublă datorie de părinte.

In acest cadru, s'a ivit pe lume micul Nicola, căruia soarta îi hărăzise să joace un mare rol în sportul țării sale. Copilăria și-a petrecut-o trecând prin toate etapele sărăciei. Nicola a intrat în adolescență la sfârșitul războiului cel mare. Și ca să-și ajute familia, este silit să lucreze încă la vârsta de 12 ani. A debutat ca cismar, meseria asta n'a practicat-o mai mult de o jumătate de zi, trecând apoi la o fabrică de cărămizi, de unde a trecut la una de tutun, pentru a se angaja, puțin mai târziu, ca lucrător la o mare uzină de pielărie din Momerin, și, însfârșit, se hotărăște să rămână în fabrica de tâmplărie „Frații Bâcevaroff", în 1923, la care este și astăzi.

PRIMELE INCERCARI ȘI PRIMELE SUCCESE IN CICLISM

In Gabrovo, orașul natal al lui Nenoff, ciclismul începuse să atragă amatorii.

Fratele mai mare al lui Nicola, Todor, având și el bicicletă, ajunge, în scurt timp, unul dintre cei mai buni sprinteuri ai orașului. Nicola ia parte la succesele fratelui său mai mare, îi admiră victoriile și în sufletul lui se naște scânteia sportului.

Insă ca premiu primește din partea fratelui său porții regulate de bătae, fiindcă își permitea luxul de a se servi de bicicleta lui. Nimic însă nu este în stare să-l facă pe Nicola să renunțe la această plăcere. Unicul scop al vieții sale este, din acest moment, acela de a-și face rost de o bicicletă pentru ca să se antreneze liber.

Această dorință se împlinește, în cele din urmă, reușind să-și cumpere din micile sale economii o bicicletă de ocazie. De acum el este proprietarul unei biciclete și antrenamentele încep.

In 1927 se hotărăște să participe într'o cursă oficială. Gruparea locală regiza o cursă pentru desemnarea deținătorului drapelului organizației. Nicola Nenoff este printre concurenți. Nimeni nu se uită la acest începător. Insă desfășurarea cursei îl impune atenției generale.

Intr'o distanță de numai 56 km., pe ruta Gabrovo-Sevlievo și înapoi, Nenoff îi surclasează pe toți ceilalți concurenți cu 25 minute și este deținătorul drapelului organizației.

Bucuria acestui tânăr alergător este indescriptibilă. Prima cursă, primul succes.

Clubul îl trimete în 1928 la Sofia, unde își încearcă norocul pe șosea și pe pistă, însă era prea tânăr pentru a se lupta cu asi ca Pr. Gheorghieff, D. Rudneff și alții.

Insă obișnuit cu greutățile vieții, Nenoff știe că nu trebue să se descurajeze. Din 1929 până la 1930 își face stagiul militar, iar imediat după ce termină el se prezintă la reuniunea anuală din Plevna. Acum și Nenoff este un as.

El luptă curagios, îi pune de câteva ori pe favoriți în situații critice, însă, este obligat să facă cunoștință și el cu ghinionul. Sparge de două ori cauciucurile. Totuși, se clasează al patrulea. Asta însă este de ajuns pentru Gabrovo — orașul său natal — ca să-l întâmpine ca pe un erou și să-și pună toate speranțele în el. Participarea în câteva curse districtuale, în curse de fond și de viteză, îi mărește rutina.

DRUMUL SPRE GLORIE

In 1934 se ivește ideia organizării unei curse de mari proporții, și astfel este organizată cursa Sofia—Varna, în 4 etape. Se înscriu alergători din toate unghiurile țării.

Intre înscriși este și Nicola Nenoff, însă participarea lui în această cursă cere mijloace pe cari el nu le are.

Își îndreaptă atunci privirea spre organizațiile din Gabrovo cerând concursul lor. Răspunsul este următorul :

— „Ești nebun, vrei să participi într'o cursă unde n'ai nici o șansă, semeni cu iepurele care a pornit să lupte cu urșii".

Nenoff este disperat dar la plecare declară :

— „Țineți minte ce vă spun : „un iepure poate să joace festa și la cei mai mari urși".

Nenoff pornește din Gabrovo spre Sofia pe bicicletă. Timpul însă nu-i este favorabil și ajunge la câțiva km. de Sofia, complet istovit și plin de noroi.

Se oprește la o „cârciumioară" în afară din oraș, își spală hainele murdare ca să se poată prezinta în oraș, într'o ținută mai demnă.

UN ILUSTRU NECUNOSCUT...

Numele lui Nenoff se pierdea în listele concurenților Nimic special pentru el, care să arate că în această cursă se va naște o stea nouă a ciclismului bulgăresc. Ziarele au publicat cu titluri mari declarațiile favoriților probabili, iar gabrovanul închis într'o cămăruță mizerabilă dintr'un hotel, și mai mizerabil, citea ziarele și se gândea, că poate au avut dreptate prietenii lui, când îi spuneau că seamănă cu iepurele care a pornit să lupte cu urșii.

Cariera glorioasă a rutinaților : Ghenadi Simoff, G. Grozdeff, Al. Biceff și mulți alții încă, plus echipe de unguri și sârbi ?

Insă, cu toate acestea, el s'a învins pe sine însuși. La 5 Iulie dimineața, nesigur și, după ce a vrut să abandoneze, la aliniat la start.

Erau 40 de alergători cari așteptau semnalul plecării, pentru cucerirea victoriei.

SE AFIRMA...

Prima etapă a acestei curse a arătat că în orizontul ciclismului bulgar se ivește o nouă stea : Marin Nicoloff. Un colos al ciclismului a învins ; însă imediat după el s'a clasat necunoscutul Nenoff. El a dovedit astfel ce poate.

A înfăptuit profeția pe care a prezis-o „că, un iepure poate să joace festa ursilor".

Deaceia, când Nicola s'a întors în Gabrovo a devenit cea mai populară „personalitate" a orașului. Datorită lui, Gabrovo a intrat în istoria sportului bulgăresc, cu toate că acest oraș nu i-a răsplătit meritele.

In anul 1935 a avut loc „Turul Bulgariei".

Nenoff era deja unul din favoriți.

Marin Nicoloff a trebuit să facă mari sforțări pentru a nu fi detronat. Și a reușit. Insă Nenoff a terminat numai cu trei minute în urma lui. In același an, în „Turul României", Nenoff face parte din echipa națională a Bulgariei. El n'a putut să se remarce, din cauză că echipa bulgară a abandonat cursa, el însă a fost ultimul care a abandonat.

In anul 1936 la Olimpiadă, Nenoff reușește performanțe alese.

La campionatul național desfășurat la Rustschuk, Nenoff este campion național de fond.

De atunci și până astăzi el n'a mai scăpat acest titlu, câștigându-l anul acesta pentru a treia oară, într'o luptă epocală cu tânărul său rival Jordan Constantinoff.

Trebue să remarcăm, că anul 1937 el are deja două succese internaționale repurtate în cursele Sofia—Varna și Belgrad—Sofia.

După aceia, el devine dublu campion al Bulgariei : de viteză și demi-fond. „Turul regiunei trandafirilor" i-a adus o mare victorie asupra tuturor celorlalți concurenți.

MUNCITOR ȘI MODEST, NENOFF ESTE PREOCUPAT DE GOSPODARIE

Nicola Nenoff este unul din cei mai corecți sportivi. Nu numai în luptele de pe piste și șosea, dar și în viața particulară. Modest și foarte muncitor el câștigă simpatiile tuturora. Simplicitatea și sinceritatea lui, cuceresc pe toți cu care vine în contact. Cu toate că sportul din Bulgaria nu-i oferă prea mult câștig, Nenoff a putut totuși să-și economisească, din premiile însemnate pe cari le-a câștigat prin victoriile sale.

Nicola Nenoff este, de doi ani, proprietarul unei mici gospodării, și al unei case în Gabrovo, pe care o conduce având colaborarea prețioasă a sportivei sale soții.

Trad. de M. Spirea

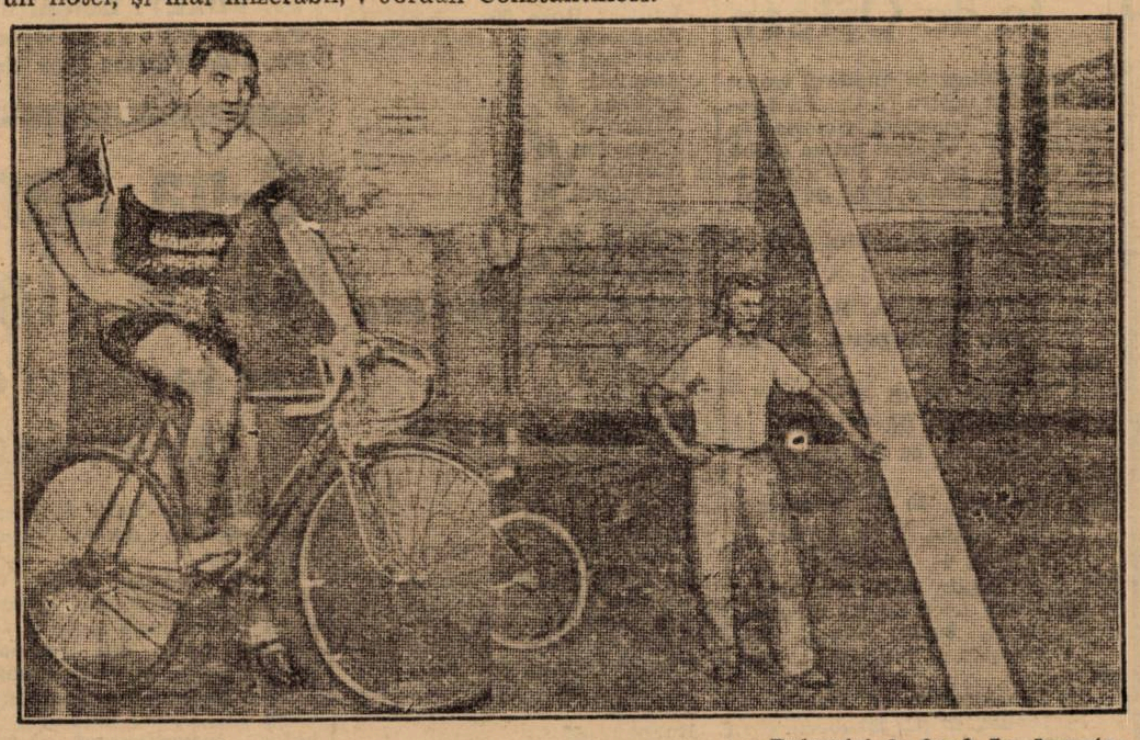

La stânga: Nenoff, câștigând pentru a treia oară campionatul Bulgariei de fond. La dreapta: în fabrică, încărcând un vagon cu scânduri

VOLLEY BASKET-BALL

D. Alfred Paximade

președinte al Iureș-Clubului

Hotărât lucru, Prefectura de Poliție este astăzi cea mai sportivă instituție publică din Capitală.

Exemplele acestei sportivități le avem de la înșiși conducătorii săi.

Astfel nu credem ca să existe sportiv în România Mare care să nu recunoască că d. general Gabriel Marinescu este unul dintre susținătorii cei mai aprigi și îndrumătorul cel mai înțelept al tuturor ramurilor pe cari le are sportul românesc.

Astăzi suntem în posesia unei știri pe care o împărtășim cu multă bucurie cetitorilor noștri.

D. Alfred Paximade care ocupă un post de mare răspundere în poliția Capitalei — e șeful siguranței — a acceptat oferta făcută de gruparea Iureș pentru a lua conducerea acestei grupări.

Am scris nu de mult, tot în aceste coloane de sportivitatea d-lui Paximade, atunci când d-sa oferise un teren pentru amenajat grupărei pe care o conduce acum.

Faptul că a admis să fie președintele uneia din cele mai bune grupări femenine din țară, nu vine decât să ne dovedească din nou marea dragoste pe care o are șeful siguranței Capitalei pentru sport în general, și pentru volley-ball în special.

Fostul președinte de până acum al Iureșului, d. Gigi Costescu rămâne și mai departe în comitet ocupând funcția de vicepreședinte.

Cu o asemenea conducere nu ne îndoim că „vișiniile" vor cuceri și mai departe aceleași succese pe tărâmul sportiv cum ne-au obișnuit până acum.

ATLETISM

Anul atletic 1938

Aruncarea discului

Aruncarea discului — iată o probă în care suntem în progres. In fiecare sezon se înmulțesc numărul celor ce reușesc să se apropie de 40 metri, cifră care reprezintă piatra de încercare pentru discoboli.

Iată acum și cele mai bune performanțe reușite în acest an :

DISC

45.32 Havaletz, Metropola Buc.
41.70 Borcoman, C. A. Cluj.
40.75 Schulleri, C. A. Cluj.
38.06 Gurău, C. A. Brăila.
37.76 Marian, Vif. Dacia Buc.
37.70 Savu, Vif. Dacia Buc.
37.43 Ciaclani, Venus Buc.
37.11 Dietrich Iahn Cern.
37.08 Mossberger, S.S.G.S. Brașov.
37.07 Hegedüs, U.D.R. Reșița.

1937

47.57 Havaleț.
40.17 Borcoman.
40.16 Marian.
39.29 Dietrich.
38.88 Ciaclan.
37.95 Herseny.
37.67. Hockl.
37.26 Gurău.
36.59 Damian.
35.99 Hegedüs.

1936

46 m. 39 Havaleț.
39 m. 49 Marian.
39 m. 11. Herseny.
38 m. 83 Gurău.
38 m. 33 Dietrich.
37 m. 90 Schulleri.
37 m. 28 Borcoman.
36 m. 44 Tomescu.
36 m. 40 Ciaclan.
35 m. 86 Bădulescu.

Sporturi mecanice

Motociclistul german Ludwig Kraus

ne vizitează pentru a doua oară

Câştigătorul „Marelui Premiu al oraşului Bucureşti" a revenit întovărăşit de un inginer al uzinelor respective în vederea unor încercări ce au fost împiedicate de starea timpului

LUDWIG KRAUS, după victoria din „Marele Premiu al Bucureştilor"

Capitala noastră găzduieşte, de câteva zile, pentru a doua oară, pe motociclistul german Ludwig Kraus, a cărui dexteritate am apreciat-o în Iunie trecut, când excelentul pilot a participat la „Marele Premiu al oraşului Bucureşti", însuşindu-şi victoria cu uşurinţă, pentruca o săptămână mai târziu, să îmbunătăţească simţitor recordul de viteză al României.

Dupăce s'a afirmat în probele disputate la noi, Ludwig Krauss a participat cu destul succes în încercările de campionat european, isbutind să se claseze drept al şaselea pilot al continentului.

Şi este probabil că Ludwig Krauss s'ar fi impus cu şi mai multă autoritate, dacă fabrica pentru care concurează i-ar fi acordat un mai larg credit. Deşi nu a fost utilizat decât în ultimele probe ale competiţiunei continentale, alergătorul german a reuşit să se impună printre cei mai buni, astfel că în sezonul viitor nu este exclus ca el să ne servească o frumoasă surpriză.

DIN NOU IN BUCUREŞTI

Felul cum a fost primit în România, când a venit însoţit de automobilistul Paul Heinemann şi ing. Loff a determinat pe Ludwig Kraus să revină ori de câte ori prilejul se va ivi. Deaceia, când i s'a propus de către fabrică, o deplasare în România, Krauss nu a ezitat să o facă şi de câteva zile este oaspetele Capitalei.

Excelentul motociclist este însoţit de un inginer al uzinei bavareze, în tovărăşia căruia urma să facă mai multe încercări de rezistenţă recentelor materiale furnizate de fabrica din Muenchen.

Krauss şi inginerul care îl însoţeşte urmau să supună unor severe probe de drumuri proaste, un automobil şi o motocicletă pe două roţi.

Pentru absolvirea acestor probe, cei doi piloţi germani ar fi trebuit să rămână în ţară cel puţin două săptămâni şi dacă găseau necesară o prelungire a termenului de şedere printre sportivii români, erau împuterniciţi să o facă.

DAR SOCOTEALA DE ACASA...

Cei doi motorizaţi s'au îmbarcat voioşi la Muenchen, îndreptându-se spre România, unde doreau să cimenteze legăturile de prietenie pe cari le închegaseră cu câteva luni mai înainte şi, în acelaş timp, să ducă la bun sfârşit misiunea încredinţată de fabrică.

Dar, socoteala de acasă nu se potriveşte cu cea din târg şi de acest lucru şi-au dat seama cei doi călători imediat ce au trecut graniţa. Zăpada căzută în cantităţi mari pe teritoriul ţării noastre i-a pus pe gânduri, dar şi-au continuat drumul sperând că în spre Bucureşti situaţia va fi mai bună. Aşteptările lor nu au fost însă confirmate şi ajunşi în Capitală s'au convins că misiunea lor nu va putea fi dusă la bun sfârşit.

IN ZORII ZILEI

Krauss şi însoţitorul său ar fi dorit să mai rămână printre colegii lor români, dar încunoştinţând fabrica de starea timpului la noi, au primit dispoziţiuni pentru o grabnică reîntoarcere la Muenchen.

Conformându-se acestor dispoziţiuni, cei doi „motorizaţi" germani părăsesc Capitala noastră astăzi, în zorii zilei.

Au făgăduit însă să revină, imediat ce timpul va permite, pentru a traduce în fapt misiunea la care fabrica nu a renunţat definitiv.

Le urăm drum bun şi reîntoarcere cu bine.

r. e. d.

Petre Cristea

în Rallye-ul Monte Carlo

(Urmare din pag. I-a)

„NU POT PRECIZA INCA NIMIC"

a spus Petre Cristea.

Alegerea punctului de plecare este în funcţie de starea celor două itinerarii căci, după cum „Universul Sport" a anunţat, mi-am prezentat înscrierea cu plecarea din Bucuresti sau Atena. Care din aceste itinerarii se va prezenta mai bine în preajma cursei, pentru acela voi opta.

„Deocamdată ştiu că drumurile din Bulgaria nu sunt de loc îmbietoare şi probabil că cele din Jugoslavia nu se întrec nici ele în practicabilitate. Dacă situaţia se menţine, voi alege itinerariul cu plecarea din Bucureşti.

NU AM INCA TOVARAŞ DE BORD

„Asupra tovarăşului meu de bord nu pot face nici o precizare. Este chestiunea care mă preocupă acum şi pe care o voi rezolva după sărbători.

„Mâine plec la Buşteni unde voi petrece vacanţa între ai mei. Am impresia că voi fi un bun „cal" pentru sănătăţ fiicei mele Gloria, pe care Dumnezeu a adus-o pe lume, cam odată cu victoria de la Monte-Carlo".

Cursa

motociclistă internaţională de şase zile

In Germania nu se tergiverseazâ. Abia au câştigat acum trei luni cursa internaţională de şase zile şi germanii au dat la iveală, regulamentul pentru ediţia viitoare a cursei, care se va desfăşura în cursul lunei August 1939.

In afară de proba de rezistenţă, organizatorii vor supune pe concurenţi şi altor câteva probe menite să separe participanţii cari, eventual, ar termina la egalitate de puncte.

Astfel, în fiecare zi, concurenţii vor trebui să absolve o probă de plecare la rece, acordându-li-se pentru pornire, câte 60 secunde şi un minut de încălzire. O probă finală în teren variat va înlocui încercarea de viteză atât de vehement criticată în anii precedenţi.

Această probă se va desfăşura pe un circuit de 3 km, conţinând următoarele dificultăţi: secţiune nisipoasă, porţiune pietruită neregulat, secţiune ierboasă, porţiune strâmtă, fiecare de câte cel puţin 200 metri lungime.

Circuitul va fi acoperit de trei ori.

In plus va fi de areat o coastă mai înclinată, de 30 la sută, şi de coborât una de mai mult de 70 la sută.

In fine, încercarea se va termina cu traversarea unui şanţ lat de 5 metri şi adânc de 1 metru.

Toate aceste dificultăţi vor trebui efectuate de câte trei ori.

Fabrica Norton

nu va mai fi reprezentată în curse

Deciziunea luată zilele acestea de marca mondială cea mai redutabilă în cursele motocicliste internaţionale este formală: *Norton nu va mai concura oficial în niciuna din cursele programate pentru sezonul viitor.*

Argumentele aduse de directorii uzinei din Birmingham, în sprijinul acestei hotărâri sunt: creşterea simţitoare a cererilor de maşini de serie, numeroasele comenzi militare şi cererile de furnituri pentru aviaţie.

Hotărârea conducătorilor uzinei din Birmingham nu va face să dispară maşina Norton din curse, întrucât se vor găsi destui amatori să-şi încerce norocul la ghidonul acestei motociclete cu strălucit trecut. Şi, poate mai târziu, diriguitorii de acum vor reveni asupra hotărârei recent luată.

AVIAŢIE

Noui instructori aeromodelişti

au dat eri examen pentru brevet

Incheeindu-se cursul predat la Centrul naţional de modele sburătoare, comandanţii străjeri au dat eri, în faţa comisiei technice numită de F.A.R.R., examenul de instructori aeromodelişti.

Iată numele noilor brevetaţi:

Comandanţi străjeri, instructori aeromodelişti: Alexe Ion, Alexievici Vsevolod, Cărstea I., Constantin Ilie, Gherea Octavian, Hangea Niculae, Sămatic Petre, Petre Dinu, Patamian C., Steiger Artur şi Marinescu Alexe.

Monitori: Cruceru Sabin, Carabulea Abton, Duru Al., Ivănescu Ioan, Gabniuc Ioan, Năstase C., Velicu Vasile, Vlăsceanu D., Vasile Lazăr.

Aeromodelişti calificaţi: Albuleţ Ion, Angelescu Ar., Popescu Ioan, Luţa Dumitru, Schmidt Ioan, Voicu Marin.

Profesori la liceele militare, instructori: Scutaru Ion, Leu Dumitru, Novac Dumitru, Georgescu Nicolae, Negru Alexandru, Mănescu Vintilă şi Coman Gheorghe.

Conducători de cercuri din provincie: Anton Teodor, Sularíu Dosoftei, Alexandru Ionescu, Velo Airel, Cosma Ladislau, Anghel Vasile, Ferlaí Ioan, Morariu Vasile, Tămârjan C., Enache Aurel, monitor.

Amatori: Balint Emil, instructor.

Astăzi după amiază în cadrul unei deosebite solemnităţi se vor distribui diplomele de brevet şi insignele Federaţiei Aeronautice Regale noilor instructori.

La solemnitate vor participa toţi conducătorii aviaţiei noastre în frunte cu d. ministru al aerului şi marinei, general adj. Paul Teodorescu, d. comandant al Străjii Ţării, Teofil Gh. Sidorovici şi conducătorii străjeriei.

SPORTURI DE IARNA

La patinoarul Otetelișanu

Czarni (Lwow) și Venus

inaugurează astă-seară

sezonul internațional de hockey pe ghiață

Oaspeții au sosit eri și s'au antrenat aseară. Formațiile echipelor și arbitrul

Mult așteptata inaugurare a sezonului internațional de hockey pe ghiață se face astăseară când echipa poloneză din Lwow Czarni, întâlnește pe Venus.

Pe oaspeți nu trebue să-i recomandăm sportivilor bucureșteni, întrucât ei au mai avut de două ori cinstea să ne onoreze cu prezența lor la București în decursul ultimilor ani și să demonstreze clasa de faimă europeană a hockeyului polonez.

Czarni, echipă fruntașă a țării sale, a știut prin jocul său de bună calitate și ținută cavalerească prin excelență, să cucerească sufragiile unanime ale spectatorilor și specialiștilor noștri. Astfel se explică faptul că organizatorii nostri apelează cu plăcere la serviciile simpaticei formații.

CZARNI A SOSIT ERI DIMINEAȚA

Cu accelerațul de Cernăuți, care a venit cu întârziere, jucătorii polonezi au sosit în Capitală eri dimineață, sub conducerea d-lui Lowczynski, iar aseară au făcut un copios antrenament pe ghiața patinoarului Otetelișanu astfel că în matchul de astăseară ei se vor prezenta în plenitudinea forțelor.

Dintre vechile noastre cunoștințe vom avea ocazia să revedem pe frații Iasinski, Stupnicki și Czysewski.

Atât, căci dr. Kasprzak joacă acuma la Cracovia, Lemicko și frații Ialowi la Praga.

DEBUTUL VENUSULUI

Replica polonezilor va fi dată de tânăra formație a Venusului.

Echipa de hockey a „negrilor" deși nu are un „trecut" în materie de hockey, s'a dovedit o formație redutabilă chiar în primul său match internațional pe care l-a susținut anul trecut. Ne este încă viu în amintire frumoasa lor comportare în compania lui F. T. C., — întărit cu canadianul Stapleford, — căruia nu au cedat decât la un punct diferență, după mare luptă.

De atunci, deși nu a participat decât în campionatul regional, alături de formații modeste, Venus a făcut progrese uimitoare.

Sub conducerea pricepută a lui Andrei Bărbulescu, „negrii" au făcut antrenamente metodice, au susținut matchuri de antrenament, aprofundând tainele jocului cu puckul și crossa.

Toate acestea ne fac să credem că debutul din anul acesta al Venusului, se va face sub cele mai frumoase auspicii.

FORMAȚIILE ȘI ARBITRUL

Matchul de astăseară începe la ora 21.30.

Echipele vor prezenta următoarele formațiuni:

CZARNI (tricou roșu-alb-negru):

Jez (Lukasiewicz)

(Grantsch (7), Zgoralski (6).

Iasinski I (2), Jorkowski (3), Stupnicki (-).

(Kuliczkowski (4), Czyzewski (5), Iasinski II (1).

VENUS (tricouri albe):

Hartel

Tomovici, Marinescu

Bărbulescu, Teodorescu, Vulcănescu.

Pascu (Gall), Popescu, Slovenz (Flamaropol).

Conducerea jocului a fost încredințată d-lui Smerecinski, un arbitru din tânăra generație, care își face debutul „ca internațional" cu această ocazie

INTRARE LIBERA... DAR SUNT ȘI BILETE

După cum am mai scris, jocul de astăseară se organizează în scop de propagandă și ca atare intrarea va fi gratuită.

Pentru cei, cari vor să urmărească matchul din locuri rezervate, s'au pus în vânzare bilete cu lei 67. Acest preț se înțelege pentru biletele cumpărate anticipat.

In seara matchului, la casa patinoarului, aceste bilete vor fi cu 20 la sută mai scumpe.

O hotărîre lăudabilă a ligii de Sud

In dorința de a încuraja grupările de hockey sărace dar merituoase, Liga de Sud în ședința de aseară a luat lăudabila hotărîre de a anula amenda aplicată anul trecut grupării Gloria, acordând în acelaș timp o subvenție, care este egală cu cotizația de un an.

Gloria, după cum se știe, se menține fără nicio subvenție, mulțumită muncei și sacrificiilor făcute de câțiva sportivi entuziaști și cu toate acestea a reușit să facă anul trecut o figură mai mult decât onorabilă în cadrul campionatului regional.

Hotărîrea ligii de Sud merită toate elogiile noastre.

Primele concursuri oficiale în Germania

Berlin, 20. — In Germania skiul și-a reluat activitatea. Zilele trecute în patru stațiuni importante, s'au desfășurat mai multe concursuri cari au recoltat un răsunător succes.

Iată rezultatele:

La *Zugspitzplatt*, sărituri: 1. Haselwarter 205,8 pt; Endres 204,6 pt; 3. Haselberg, campion al Germaniei 202,6 pt.

La *Zinnwald*, 18 km.: 1. Bach 1 oră 18 m. 52 s.; 2. Solgdi 1 oră 19 m. 59 s.; Popa (!!) 1 oră 22 m.

La *Oberschreiberhan:* demifond 12 km.: 1 Feist 50 m.

La *Oberstdorf*, sărituri: Wagner 145,4 puncte. Cat. II Wein 140,4 puncte.

Sinaia, centrul sporturilor de iarnă în acest sezon

Campionatele naționale de bobsleigh, campionatele naționale de ski și un turneu de hockey urmează să se desfășoare în orașul dela poalele Bucegilor

Sinaia — minunata stațiune de pe valea Prahovei — va deveni în acest sezon un mare centru al sporturilor de iarnă.

Din inițiativa d-lui prim efor, dr. Mezincescu, un pasionat admirator al sporturilor și cu concursul federațiilor de: bobsleigh, hockey și ski, orașul de reședință regală va cunoaște în lunile de iarnă o intensă activitate.

SĂPTĂMÂNA BOBSLEIGHULUI ȘI A HOCKEYULUI

Federația de bobsleigh va organiza în acest an campionatele de bob la Sinaia pe splendida pistă dela Sf. Ana In cadrul acestor campionate se vor desfășura și mari matchuri de hockey pe un patinoar natural.

Toate aceste manifestațiuni se vor disputa timp de o săptămână.

CAMPIONATELE NAȚIONALE DE SKI

Federația de specialitate a fixat cele mai spectaculare probe de ski; campionatul de coborîre și slalom se vor disputa pe văile din preajma Sinaiei.

Asupra acestor două curse vom reveni în momentul când federația va fixa traseul.

Insfârșit interesante curse de skijoering se vor disputa la Sinaia, sport care a cunoscut odinioară frumoase succese în această localitate.

Intr'un cuvânt, Sinaia va fi în această iarnă un adevărat St. Moritz.

Vom urmări de aproape pregătirile și activitatea în această localitate.

Din lumea skiului

Zăpada căzută în cursul ultimelor zile a îngăduit pentru prima oară anul acesta în Capitală, practicarea skiului, pe terenurile A.S.F.C. din șos. Olteniței.

In special în cursul după amiezei, pantele au fost populate de un mare număr de skieuri, cari au profitat din plin de prima zi cu zăpadă.

Asociația sportivă a funcționarilor comunali, a organizat și anul acesta o serie de cursuri conduse de doi profesori licențiați ai A.N.E.F.-ului.

Cursurile începute în sala asociației, cu gimnastică pregătitoare pentru ski, continuă cu școala propriu zisă și apoi cu aplicațiuni pe teren.

La aceste cursuri în afară de membrii asociației, pot lua parte și particulari.

Inscrieri și informațiuni la cabana A.S.F.C.-ului, la teren, sau la sediul asociației din str. Vasile Boerescu nr. 9.

*

Sporturile de iarnă în America au început să fie pe placul sportivilor yankei.

Pentru anul acesta sunt prevăzute mari concursuri de ski de o deosebită importanță, astfel că toate grupările sportive, de specialitate, sunt în fierbere.

Se prevede că bilanțul total al mișcării skistice de anul acesta va fi cu mult superior anului trecut.

Pentru aceasta, a fost alocat un fond de PESTE 20 MILIOANE DOLARI (1 miliard 600 milioane lei!!).

Un adevărat tezaur de bancă națională!...

Pentru a vă da o idee asupra mișcării americane de ski, este deajuns a spune că anul trecut compania de căi ferate americane, depe urma sportivilor cari au făcut deplasări în stațiunile de iarnă a încasat frumoasa sumă de 80 milioane lei.

Fără dor și poate că, America a fost și va rămâne țara cifrelor astronomice.

*

Exodul campionilor de ski spre America e din an în an mai impresionant.

Austriacul Noebl a fost primul care a dat viață acestui curent emigratoriu, creînd un centru de ski în Argentina.

Apoi a fost urmat, în scurt timp, de elvețieni și alți austriaci.

*

Belgia a găsit mijlocul de a-și crea o stațiune de iarnă, demnă de ea.

Stațiunea aleasă este situată în Ardeni — Elsenborn — unde a fost amenajată o splendidă pârtie de ski și bob.

De pe ghiață...

La tradiționalul turneu de Crăciun, dela Novy Smokovec, vor participa VS Banska Bystrica, Slavia Presov, HC Tatry și BBTE.

*

Un canadian, de origină franceză, Edward Trottier, a fost angajat de federația ungară, ca să pregătească echipa Ungariei pentru campionatul mondial

Sparta va susține și un al treilea match în România

Am arătat că paternica echipă pragheză de hockey pe ghiață, Sparta, va juca în Capitală în zilele de 28 și 29 Decembrie, în compania lui Telefon Club și Venus.

Afară de aceste două partide este posibil ca ceilii să susțină și un al treilea match la Sinaia, pentru Cupa Casinoului.

Adversarul Spartei urmează să fie desemnat zilele acestea, întrucât — după cum se știe — nici una din echipele bucureștene nu va fi la această dată (după 30 Decembrie) disponibilă.

Este mai mult ca sigur că organizatorii vor apela la serviciile unei echipe din provincie, C. S. Ciuc sau Dragoș Vodă.

Liga de Sud a aprobat disputarea campionatului inter-școlar

In ședința de aseară a ligii de Sud s'a luat în discuție, cererea grupării Sportul Studențesc, relativ la organizarea campionatului inter-scolar de hockey pe ghiață.

Liga de Sud a aprobat cererea universitarilor, cu condiția ca regulamentul competiției să fie depus forului nostru de specialitate.

Pagina Boxului

După galele dela Reșița și Timișoara

O admirabilă propagandă făcută de echipa C.F.R.-B.T. O revenire necesară

Am dat la timp rezultatele galelor dela Reșița și Timișoara cari au constituit prima etapă a turneului ce-l întreprinde gruparea C.F.R.—B.T. în țară, pentru redresarea boxului amator.

Cele două gale au provocat un mare interes în rândurile sportivilor, făcând ca sălile să fie neîncăpătoare pentru numerosul public dornic să vadă valoroasa echipă a feroviarilor.

Pentru această admirabilă propagandă conducătorii dela C.F.R.—B.T., în frunte cu d-nii inginer Gh. Rizescu, inginer Aurel Pârvu, Alfred Antoniu și maestrul Marin Stănescu merită cele mai neprecupețite laude.

In fruntea boxeurilor ceferiști în această deplasare s'a clasat Gheorghe Petrescu. Deși a boxat în ambele gale cu oameni dintr'o categorie superioară, pensionarul C. F. R.-ului a realizat performanțe cari au stârnit admirația.

O performanță de valoare a făcut Ion Popa. Excelentul amator a confirmat încă odată credința noastră care am spus că vedem în acest pugilist un viitor campion.

Intr'o formă excepțională micul Gheorghe Bidrinski a repurtat și el o frumoasă victorie prin k. o.

Ion Stoianovici, Grigore Matei și toți ceilalți componenți au fost și ei la înălțimea celor trei protagoniști ai acestor gale.

LA TIMIȘOARA O ORGANIZATIE DETESTABILA

Cu destul regret, dar nu putem spune aceleași lucruri despre gala dela Timișoara, care a constituit un contrast față de modul cum eram învățați să găsim manifestările pugilistice din capitala Banatului.

Gala regizată de grupările „Ilsa" și „C.F.R." a păcătuit din toate punctele de vedere.

O organizare detestabilă, încadrată de un program cât se poate de slab, acesta este bilanțul galei de Duminecă.

Lucru cu atât mai regretabil, cu cât publicul venise în număr mare și astfel de prezentări nu vor face decât să-l îndepărteze dela viitoarele manifestări de acest gen.

Ultima gală dela Timișoara ne-a făcut să regretăm plecarea din boxul bănățean a promotorului Dörfler al cărui aport nu mai este nevoe să-l arătăm.

Drept este însă că Dörfler punea mult suflet în organizările de box și nu înțelegea să facă din ele o negustorie ca actualii regizori.

Scriind aceste rânduri, gândul nostru se îndreaptă către d. colonel Manoil, președintele regionalei care suntem convinși că va interveni cu toată autoritatea pentru readucerea boxului bănățean pe drumul de glorie din trecut.

Boxeurii timișoreni s'au prezentat și ei slab, făcând, din acest punct de vedere, să se simtă lipsa aceluiaș Dörfler.

DESPRE ARBITRAJ ȘI JUDECATORI

Cele două gale au avut de suferit de pe urma arbitrajului.

La Reșița, cei cari au arbitrat nu aveau cunoștințele necesare și din această cauză au fost create câteva situații neplăcute.

Repetăm însă, greșelile de la Resita au fost făcute dintr'o necunoaștere a regulamentelor, scădere care ar putea fi remediată pe viitor.

La Timisoara, în schimb, situația a fost mult mai gravă.

Arbitrajul a fost făcut cu rea credință, în frunte cu d. Ambrus care a crezut că-și poate permite orice; ba, a avut chiar îndrăzneala de a merge la judecători cerându-le să-și modifice buletinele.

Cei doi judecători, d-nii Gaberden și Bleyer au completat minunat pe arbitri dând deciziile cele mai eronate și, dovedind că nu cunosc deloc regulamentul.

D. Gaberdeen, cu pretenții de judecător oficial, după unele reprize 19—19, ceiace nu este permis nici unui începător.

*

Toate acestea ne arată că F. R. Box-ul va trebui să purceadă îndată la: creiarea unui corp de judecători și arbitri cari să asigure o bună desfășurare a galelor și la instituirea unor organe serioase de control a boxului în provincie, căci numai în felul acesta el mai poate fi redresat.

Reprezentativa Ungariei de box din nou învinsă

La Terracina, s'a desfășurat o reuniune amatoare de box între reprezentativele Italiei și Ungariei, sub care titulatură boxează gruparea Ferencvaros S. A. Italienii au învins cu 12:4. S'au obținut următoarele rezultate:

CATEGORIA MUSCA

Capobianchi (I) a bătut la puncte pe Urbar. (U).

CATEGORIA COCOȘ

Paoletti (I) a învins la puncte pe Bigach (U).

CATEGORIA PANA

Cortonesi (I) a silit pe Bargez (U) să abandoneze în cursul reprizei a 2-a. Invingătorul a bătut și pe Marin Gaspar în semifinalele campionatelor europene dela Milano.

CATEGORIA UȘOARA

Berkesi (U) a dispus la puncte de Recchia (I).

CATEGORIA SEMI-MIJLOCIE

Nemeth (U) a câștigat la puncte asupra lui Binazzi (I).

CATEGORIA SEMI-GREA

Ferrario (I) a învins la puncte pe Szigeti (U).

CATEGORIA GREA

Lazzari (I) a knock-outat în repriza 1-a pe Botond (U).

Astă seară la Milano

Urbinati boxează cu Gabes, iar Cataneo cu Pratico

Astă seară, în sala teatrului Augusteo din **Milano**, va avea loc interesanta reuniune, în cadrul căreia **Enrico Urbinati, campionul Europei** de categorie muscă, va întâlni pe francezul **Gabes.**

Gino Cataneo, **campionul** Italiei de categoria **cocoș va** boxa cu Pratico. **In aceeaș** seară Musina, **Bilotti, Rotondi** și Malinverni **vor în**frunta pe **francezii: Pascal,** Freny, **Pichemont** și **Bruzzone.**

Sandu Petrescu și Voiculescu speră ca... Moș Crăciun să le aducă surpriza consacrării

Tânăra grupare amatoare „Luceafărul" din Roșiorii de Vede, a înțeles să dea posibilitate amatorilor de box de a urmări o interesantă reuniune profesionistă, care se va desfășura a treia zi de Crăciun în sala A.C.T.

Pe program figurează un fost campion național, care și-a pierdut titlul la „masa verde", o mare „speranță", Sandu Petrescu, revelația acestui an și un pugilist perseverent: Dumitru **Iordănescu,** ale cărui apariții pe ringurile Capitalei au fost **unanim** apreciate.

Programul reuniunii este următorul:

Andrei Valentin **(Tir)-Gino** Del Fabro (Central).

Iosef Barasch **(Tir)-Puiu** Obăgilă (Central).

Niculescu (Turda)-**Mișu Petrescu** (Central).

Ion Chiriac **(Turda)-Ion** Stoica (Central).

Gh. Popescu **(AC.T.)-Gh.** Tătărăscu (Central).

Pericle Ionescu **(Central)-**

Sandu Petrescu **și Dumitru** Voiculescu, — adversarul **lui** Iordănescu — **vor lupta până** la epuizarea **completă a for**țelor, deoarece, pe de **o parte,** primul, în caz de **victorie va** putea fi desemnat **competi**tor la titlul **mondial, iar pe** de alta, **Dumitru Voiculescu** are tot interesul **să debuteze** în rândurile **profesioniștilor** cu o victorie.

Adversarii lor **direcți însă** au de spus cuvinte **hotărî**toare.

Const. Tutoianu **(Turda).**

Florea Stănculescu **(Cen**tral)-N. Vânătoru **(A.C.T.).**

Sandu Pestrini **(Lucefărul)-**Florea Murgeanu **(Central).**

PROFESIONIȘTI

Dumitru Iordănescu-Dumitru Voiculescu, **6 reprize a 3** minute.

Ion Gorun-Sandu Petrescu, 10 reprize a 3 minute.

Ce ne declară Ilie Petrescu după matchul lui cu Ollive

Cum s'a desfășurat matchul

NEW YORK HERALD TRIBUNE, PARIS, FRIDAY, DECEMBER 16, 1938

Elie Petrescu, Roumanian Champion, Wins Decision From Ollive

Former French Champion Wins Only 2 Rounds

Barbillon Wins Virelan Chase Feature of Last Auteuil Program

Farr Will Quit Ring If Nova Wins Tonight

Eric Boon, 18-Yr.-Old Lightweight, Kayoes Crowley to Take Crown

Michigan State Wants Big Ten

Ilie Petrescu ne trimite la redacție următoarele rânduri scrise după matchul lui cu Ollive.

E ora 2 dimineața și viu dela isprava pe care am făcut-o în fața lui Emile Ollive în seara aceasta la Wagram.

Cred că v'ați informat din L'Auto cum a fost matchul meu; dar voi istorisi poate, mici amănunte de luptă.

In sala Wagram publicul nu a fost tocmai numeros: maximum 2.000 spectatori. Matchul s'a desfășurat pe 10 reprize a 3 minute; eu la cântar am făcut 80 kgr. 250 și Ollive 80 kgr. 600.

Incep atacul chiar din prima repriză cu lovituri de stânga „un, doi" care-i deschid arcada francezului.

Astfel, primele 3 reprize au decurs în avantajul net al meu.

Incepând din repriza 4-a până la a 8-a, francezul nu a contat de loc. Mai mult, în repriza 7-a, dintr'un croșet, l-am zdruncinat pe Ollive puternic de tot.

Matchul, pot zice, l-am câștigat numai pentrucă stânga mea a mers admirabil în lovituri de „un doi".

Reprizele 9 și 10 au fost egale.

Ollive a fost un boxeur dur pentru mine, ținând seamă că n'am mai boxat de 5 luni și jumătate (exact dela 9 Iulie).

Am câștigat pe merit la puncte.

Am fost aplaudat tot timpul de spectatorii cari se aflau în sală.

O CHESTIE CU... POȘTA!

O curiozitate pentru cititorii noștri: ea nu face parte din domeniul sportului.

Ilie Petrescu ne-a trimis din Paris pe ziua de 7 Decembrie o primă scrisoare; aceasta ne-a sosit eri, 20 Dec., dar între timp, plicul trimis de boxeurul român a făcut o excursie și prin Siria.

Plicul poartă ștampila poștei... din Alep (Siria)!

Echipa națională pleacă sigur în Orient

Turcii au acceptat vechile date dar au schimbat programul: un match la Ankara și două la Istanbul

Selecționata diviziei A—Grecia în loc de România—Grecia

F.R.F.A. a anunțat la Atena echipa

Anunțat eri ca problematic turneul echipei naționale în Orient a devenit o certitudine.

Singura dificultate — propunerea turcilor de a se modifica datele inițiale — a fost înlăturată. Cum era și de așteptat.

TURCII ACCEPTA DATELE

La refuzul F.R.F.A.ului de a modifica datele, forul otoman a comunicat telegrafic eri că acceptă să organizeze cele trei jocuri la vechile date, însă anunță că la Ankara va avea loc un singur match: cel de la 25 Decembrie. Celelalte se vor disputa la Istanbul. Cum această modificare îi convine. F.R.F.A. n'a făcut nicio obiecțiune.

SUB CE TITULATURA VA JUCA ROMANIA IN GRECIA?

Aseară, d. Octav Luchide a avut o convorbire telefonică cu Athena în legătură cu jocurile echipei noastre.

Cu acest prilej, secretarul general a cerut ca matchul România—Grecia să fie primul din cele trei și a comunicat că în niciun caz echipa națională nu va juca un al doilea match, deoarece jucătorii vor fi obosiți din prima partidă.

Și în chestiunea matchului România—Grecia, d. Luchide a cerut un arbitru străin, conform regulamentului F. I. F A.-ei. In acelaș timp însă, a propus ca întâlnirea să nu aibe un caracter interțări, ci unul inter-orașe sau inter-selectionate divizionare. In acest mod, federația grecească va face o economie la cheltueli: nu va plăti arbitru străin și taxe către F.I.F.A.

La toate acestea, forul elen va da un răspuns telefonic în cursul zilei de astăzi.

ECHIPA ROMANIEI

Folosind convorbirea de aseară, grecii au cerut formația echipei României și le-a fost anunțată următoarea:

Sadowsky-Duce, Lengher-Pal, Rășinaru, Nistor-Oprea, Reuter, Baratky, Prassler, Gică Popescu.

TURNEUL IN EGIPT SE VA FACE, DAR ANUL VIITOR..

Eri la amiază, d. Octav Luchide a avut la legația egipteană o nouă convorbire în legătură cu jocurile din Egipt.

Tratativele însă, care au luat sfârșit, au dus la un rezultat negativ. A fost din capul locului o neînțelegere: federația egipteană a socotit footballul românesc ca amator și a oferit condițiuni materiale în consecință. Adică speze de transport, găzduire și întreținere.

Eri însă, s'a lămurit totul și cum începerea unor noui tratative ar fi prea târzie, a rămas ca să se trateze ulterior pentru un turneu în iarna anului viitor.

Ilie Petrescu a plecat la Berlin

El se antrenează în capitala Germaniei, în vederea matchului cu Kreitz

Ilie Petrescu urmează să boxeze peste 5 zile la Koenigsberg, în Germania.

Pentru a se pregăti cât mai bine în vederea acestui match, campionul nostru a părăsit aseară Parisul cu destinația Berlin, unde va rămâne până în preajma matchului cu Kreitz.

In tot acest timp, compatriotul nostru va continua antrenamentul într'una din numeroasele săli ale capitalei Reichului.

Cum adversarul său este un pugilist foarte bine cotat în Germania, această măsură de prevedere este cu totul justificată.

D. ing. I. Matak,

președintele grupării „Viforul Dacia"

O delegație de sportivi și susținători ai grupării poli-

V. I. MATAK

sportive „Viforul Dacia" s'a prezentat eri d-lui inginer Ion Matak, cunoscutul sprijinitor al sportului românesc solicitându-i prezența sa în fruntea numitei grupări.

D. inginer I. Matak a acceptat demnitatea de președinte al grupării.

Prezența d-lui I. Matak în fruntea grupărei Viforul Dacia este garanția unei sarioase activități.

D. I. Matak, unul din sportivii din vechea gardă ale cărui mari înfăptuiri sunt notorii, este pentru clubul românesc Viforul Dacia omul providențial.

La F. R. B. V. au început pregătirile

în vederea matchurilor cu reprezentativa orașului polonez Poznanin

Eri după amiază s'a ținut în localul U. F. S. R. o ședință extraordinară a ligii „Bucegi", la care a participat și d. Petre Angelescu, președintele „Federației Române de Volley și Basket-ball".

S'a luat în discuție turneul echipei poloneze a orașului POZNEN care, după cum am anunțat în numărul de eri, va juca în București, în zilele de 6 și 8 Ianuarie 1939.

S'a format comisia de selecție, lotul jucătorilor, care vor forma reprezentativa Bucurestiului și lotul jucătoarelor de volley și basket care vor juca în partidele de deschidere.

Iată cum au fost alcătuite:

COMISIA DE SELECTIE

Președinte: d. Petre Angelescu; membri: d-nii Theo Augustide, Ferry Covaci și A. Udenio.

JUCATORII VIZATI PENTRU JOCURILE CU POLONEZII

Dela C. F. R. au fost chemați: Emma Dumitrescu, Nae Alexandrescu și Leon Teodorescu.

Dela Sportul Studențesc: Dudu Riegler, S. Sădeanu, P. Bălteanu și Belitoreanu.

Dela Telefon Club: Costi Herold și Gică Petrescu.

Dela V. S. C.: Popică Prunescu

JUCATOARELE SELECTIONATE IN VEDEREA MATCHURILOR DE DESCHIDERE

Dela Bonaparte: Anni Agapie Lulli August și Nelli Tipărescu.

Dela Hai-Hai: Nana Vetra, Cosinia Vetra și Rozetta Furlungeanu.

Dela Start Club: Ileana Zlateu și Olga Cerchez.

Mai sunt convocate: echipa de basket-ball a Caraimanului și echipa de volley-ball a Aurorei (echipele femenine).

DATELE FIXATE PENTRU ANTRENAMENTE

Deoarece timpul rămas până la disputarea matchurilor este destul de scurt, s'au fixat și datele pentru antrenamente, care sunt obligatorii. In special pentru jucători de basket-ball, care în caz de absență vor fi suspendați pe un timp echivalent cu durata returului campionatului național.

Iată datele fixate: pentru băeți: Joi 22 Decembrie ora 20; Sâmbătă 24 Decembrie, ora 15.30 Miercuri 28 Decembrie, ora 15,30 Vineri 30 Decembrie, ora 15.30; Marți 3 Ianuarie, ora 15,30.

Pentru fete: Joi 22 Decembrie ora 16.

Toate aceste antrenamente se vor desfășura în sala „INAINTE" din calea Șerban Vodă 211.

PROGRAMUL TURNEULUI

S'a discutat în continuare și programul turneului. După cum am scris eri, polonezii au căzut de acord asupra datelor de 5 și 6 Ianuarie. Cum însă pe ziua de 5 este ajunul Bobotezei, și deci nu este permis nici un spectacol, organizatorii au expediat o telegramă prin care cer zilele de 6 și 8 în locul celor propuse.

Despre reușita acestui demers suntem siguri, deoarece în contract era prevăzută șederea în țară a oaspeților până în ziua de 7. Deci nu ar fi o întârziere decât de o zi.

In principiu, programul a fost astfel alcătuit:

ZIUA I-a

I) Un match de basket-ball femenin

II) Un match de volley-ball masculin

III) Clubul Sportiv Poznanin-o echipă bucureșteană.

ZIUA II-a

I) Un match de volleyball femenin.

II) Un match de basket-ball masculin.

III) Reprezentativa orașului Poznanin-Reprezentativa Bucureștiului.

Matchurile femenine vor fi disputate între combinate. Este posibil însă, ca în matchul de volley-ball femenin să joace Aurora contra unei combinate.

Celelalte echipe care vor lua parte, nu au fost stabilite. Se vorbește însă că matchul de vollew-ball masculin se va disputa între C. F. R. și Venus.

Auer

nici nu se gândește să plece dela Rapid

S'a scris de Auer că nu și-a prelungit contractul și că, deci, intenționează să plece din România. Anume: în Franța, s'a spus la un moment dat.

Știrile însă, un corespund realității. Căci Auer are contract până la 31 August 1939 și nici nu se gândește măcar să părăsească Rapidul.

TOMA AUREL

BOXEAZA LA NATIONAL SPORTING CLUB CU JOHNNY KING

200.000 LEI PENTRU TOMA AUREL
100.000 LEI PENTRU ILIE PETRESCU

Din Paris suntem anunțați că profesorul Leclerc a perfectat un match la Londra, pentru fostul campion al Europei la categoria cocoș, Toma Aurel.

Compatriotul nostru va boxa cu Johnny King, unul dintre cei mai buni cocoși din Europa.

Matchul se va desfășura la Londra la 2 Ianuarie, în organizația lui National Sporting Club.

CAT VA PRIMI TOMA AUREL

Toma Aurel va boxa în match vedetă și va primi drept bursă frumoasa sumă de 200.000 lei.

IN ACEIAȘI SEARA PE PROGRAM ȘI ILIE PETRESCU...

Tot în aceiași seară, prin grija managerului francez Leclerc, va boxa pe ringul londonez și Ilie Petrescu, campionul României la toate categoriile.

Adversarul nu i-a fost desemnat încă.

E curios însă cum Leon Bellieres, managerul lui Petrescu, nu poate să-i găsească angajament în Anglia, pe când fostul lui manager i-a și găsit match...

100.000 LEI PENTRU ILIE PETRESCU

Ilie Petrescu va primi pentru matchul care-l va face la Londra, frumoasa bursă de 100.000 lei.

Compatriotul nostru mai are însă o grije destul de mare: el a avut concediu numai până astăzi, astfel că nu știe dacă intervenția pe care a făcut-o pe lângă superiorii lui din Administrația C. F. R. va fi rezolvată favorabil.

Editura Societății Anonim e „Universul", București—România

SIBIIU

2 LEI

Taxa poştală plătită în numerar conform aprobării dir. g-rale p. t. t. nr. 70.346/938

UNIVERSUL

12 PAGINI
279-1938

Redacţia şi Administraţia: Palatul „UNIVERSUL", str. Brezoianu 23—25. Telefon: Centrala: 3.30.10; Redacţia: 4.21.81. Redactor responsabil EUGEN DUMITRESCU

Proprietar: „Universul", S. A.
Adm.-delegat STELIAN POPESCU
Inscris sub No. 167, Trib. Ilfov

Nr. 279. — Anul I BUCUREŞTI. — Vineri 23 Decembrie 1938

ABONAMENTE: 3 luni LEI 150 | 6 luni LEI 270 | 1 an LEI 500

In slujba progresului pedalei

O strânsă colaborare între football şi ciclism

în vederea unui bogat program pentru sezonul viitor

Importanta şedinţă, de aseară, dela Districtul de football Bucureşti

Aseară a avut loc la Districtul de Football Bucureşti o consfătuire a preşedinţilor şi delegaţilor grupărilor corporatiste, sub preşedinţia d-lui maior Gh. Brezeanu, preşedintele districtului.

La această consfătuire a luat parte şi preşedintele „F. R. S. C."-ului, d. Vasile Canarache.

SCOPUL CONSFĂTUIRII

Forul de specialitate în dorinţa de a da o cât mai mare desvoltare sportului pedalei, căruia îi pregăteşte un apropiat sezon de frumoase inovaţii şi mari realizări, a avut inspiraţia să apeleze la sportul cel mai popular: football-ul.

Şi a apelat la Districtul Bucureşti, — această piesă de viguros rol în concernul nostru football-istic, — care prin persoana d-lui maior Brezeanu s'a arătat binedispus să acorde tot sprijinul mişcării ciciste.

O COLABORARE INTRE FOOTBALL ŞI CICLISM

In această nouă acţiune întreprinsă, în slujba pedalei, este vorba de o strânsă colaborare între sportul cu balonul rotund şi pedală.

Această colaborare va consta din: înfiinţarea de secţiuni ciclisre de către grupările corporatiste din District.

Lucrul tiresc nu este greu. Dimpotrivă, căci fiecare instituţie care are actualmente o formaţie footballistică are desigur în personalul ei cel puţin 5, 6, 10 — unele au chiar mai mulţi, — inşi care posedă biciclete.

Curieri, lucrători, funcţionari, etc., care întrebuinţează bicicleta în drum spre serviciu, în îndeplinirea slujbei, sau numai din simplu agrement, constituie un domeniu preţios şi încă neexploatat.

Ori, formaţiilor de football, din aceste instituţii le va veni mult mai uşor, bunînţeles sub îndrumările necesare ale forului de specialitate, să reunească pe acesti posesori de biciclete într'un grup, încadrat apoi în „F.R.S.C.".

Astfel formaţiile footballistice sprijinind înjghebările ciciste vor aduce o preţioasă colaborare unui sport minor.

ŞEDINŢA

D. maior Brezeanu, prezentând asistenţei pe d. Canarache şi expunând scopul convocării, subliniază importanţa acestei colaborări şi roagă pe toţi cei de faţă să acorde

(Continuare in pag. 3-a)

Preşedintele federaţiei

a aprobat lotul oriental

Conducătorii expediţiei
Un ultim antrenament azi

Lotul oriental a fost prezentat de către domnul Luchide, domnului V. V. Tilea, spre aprobare.

Preşedintele federaţiei de football a aprobat deplasarea următorilor jucători: SADOWSKY, NEGRU, DUCE, LENGHERIU, DRAGOMIRESCU, PAL, COSTEA, POP VASILE, NISTOR, RAŞINARU, OPREA, REITER, MIHAILESCU, BARATKY, PRASSLER, GICA POPESCU.

CONDUCATORII EXPEDIŢIEI

Conducători ai expediţiei au fost numiţi domnii Virgil Stelea şi Constantin Ursache. Antrenor şi manager este Auer... dacă va putea pleca deoarece dificultăţi foarte mari în legătură cu scoaterea pasportului se opun plecării lui Auer.

El a fost ale pentrucă la nevoe poate fi întrebuinţat şi ca jucător.

Expediţia părăseşte Capitala cu acceleratul de 7,40 iar ţara cu vaporul Basarabia la ora 12 noaptea.

AZI UN ULTIM ANTRENAMENT IN SALA RAPID

Lotul de selecţionabili va face azi un ultim antrenament de condiţie în sala Rapid.

Antrenamentul va fi condus de Petre Steinbach.

Aseară la Otetelişanu

Czarni a invins Venus cu 2–1 (2–1, 0–0, 0–0)

In primele 3 minute s'au marcat trei goaluri, apoi nimic

Mult aşteptata inaugurare a sezonului internaţional de hockey pe ghiaţă s'a făcut aseară la patinoarul Oteteleşanu.

Premiera nu a reuşit să satisfacă din toate punctele de vedere.

Ploaia, care a căzut eri fără încetare, a făcut ca ghiaţa să fie moale, deci nu tocmai propice hockeyului.

Acest inconvenient a influenţat mult asupra jocului, care — deşi aprig disputat — nu a fost prea spectaculos, cu excepţia primelor minute şi spre sfârşit, când jucători s'au acomodat şi cu ghiaţa moale.

Intâlnirea a fost câştigată de oaspeţi la scorul de 2:1.

Czarni, deşi fără antrenament, s'a dovedit un demn reprezentant al hockeyului polonez. Posedă câtiva jucători de real talent, cari pe ghiaţă mai bună sunt capabili să facă o figură şi mai frumoasă.

Aseară după un început rapid, polonezii au dat semne de oboseală, şi rezultatul fiindu-le favorabil, ei nu s'au străduit în restul timpului de joc să se întrebuinteze prea mult. Cu atât mai mult cu cât au de susţinut şi astă-seară un joc destul de greu.

Venus s'a comportat — conform aşteptărilor — bine.

Ghiata moale a constituit un handicap serios şi bucureştenilor. Poate chiar un handicap mai serios decât oaspeţilor, întrucât venusiştii sunt obişnuiţi numai cu ghiaţă bună.

Controlul puckului fiind greu, acţiunile lor nu puteau fi duse la un sfârşit şi nici nu puteau fi executate cu repeziciunea obişnuită.

Astfel se explică faptul că din numeroasele ocaziuni — mai ales spre sfârşit — Venus nu a putut să marcheze, cel puţin încă un punct.

Trecând peste acest inconvenient, tânăra formaţie bucureşteană a reuşit totuşi prin jocul său plin de elan şi vigoare să fie un adversar redutabil, cu nimic inferior învingătorilor.

JOCUL

Jocul debutează printr'o acţiune rapidă a oaspeţilor, cari obţin primul goal, după câteva secunde, prin Iasinski I. (1:0).

(Continuare în pag. 10-a)

In Italia se studiază

un plan pentru realizarea de motociclete ieftine

Roma, 22. — De câteva zile au început aci tratative între federaţia italiană de motociclism şi comitetul naţional olimpic, forul suprem al tuturor sporturilor din Italia, în vederea întocmirii unui plan de a realiza motociclete cât mai ieftine.

Pentru a ajunge acest ţel, comitetul naţional olimpic a luat contact cu fabricele de motociclete şi se pare că s'a ajuns la un fel de motocicletă eftină, care să nu depăşească suma de 2500 lire italiene, maşini cari să asigure o viteză medie de 70 km. pe oră.

Acestor fabrici li-se va garanta plasamentul acestui produs de către comitetul olimpic, mai ales că achitarea sumei modice de 2500 lire italiene va fi efectuată în mai multe rate.

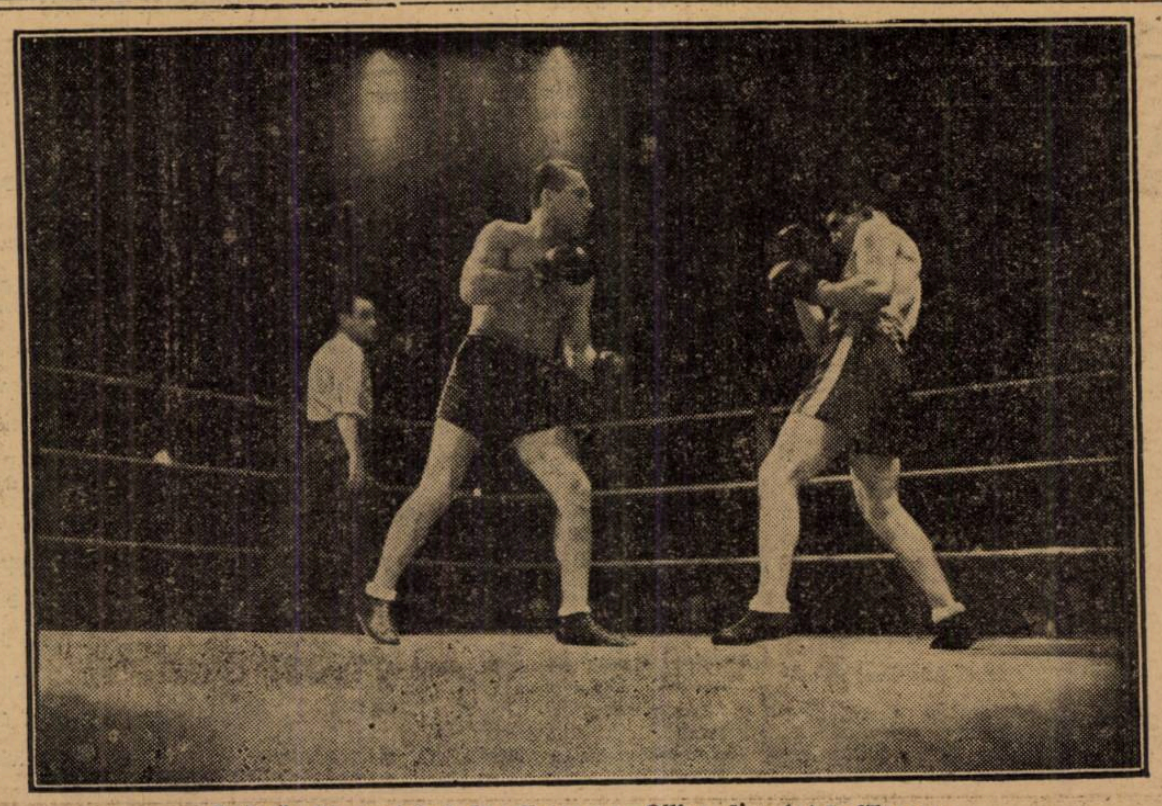

O fază din matchul Ilie Petrescu—Olliye, disputat la Wagram

BULETINUL ZĂPEZII

Oficiul Național de Turism, comunică astăzi 21. XII. 938, următorul Buletin Meteorologic :

Vatra Dornei. **Punctul de observația** Cabana Suhard.

Grosimea zăpezii 25 cm., cerul complet acoperit, temperatura —6°. Zăpadă prăfuită favorabilă pentru sky și ascensiuni, vizibilitatea 20 km.

Predeal.

Grosimea zăpezii 16 cm., cerul parțial acoperit, temperatura —4°, zăpadă viscolită, favorabilă pentru sky și ascensiuni, vizibilitate 10 km.

Din lumea skiului

După ultimele statistici a organelor competinte ale skiului francez, Franța posedă frumosul număr de aproape o jumătate milion de skieuri.

Cu acest număr Franța se poate lăuda că a bătut un record, excluzând. natural, pe Germania.

Și pentru că suntem în materie de statistici mai dăm câteva cifre.

Italia posedă 500 mii de skieuri și 250 echipe.

St. Unite. 600 mii skieuri și 400 cluburi.

*

In cursul iernei 1937-38 Elveția a avut recunoscute 81 școale de ski. Frequența la aceste cursuri a atins, cu adevărat, cifre nebănuite; pe întreg sezonul de iarnă s'au predat 340.292 lecțiuni de o jumătate de zi.

*

Nu se poate spune că Federația poloneză de ski, actualmente, are altă preocupare decât campionatele mondiale dela Zakopane.

In afară de instalațiunile sportive, hoteluri și altele, asupra cărora noi am scris, căile ferate polone și agenția oficială Orbis au editat numeroase afișe, cari au fost răspândite peste tot, scrise în nu mai puțin de... șasesprezece limbi (750.000 exemplare !), dând informațiuni asupra campionatelor și mai ales asupra avantajelor concedate visitatorilor.

*

Kandaharul, celebra competițiune de ski, a fost confirmată oficial, că se va desfășura la 18 și 19 Martie 1939 la Murreu, adică la aproape o lună dela campionatele mondiale dela Zakopane.

AVENTURILE DETECTIVULUI WILLIAM THARPS

JOCHEUL DISPARUT

ROMAN SPORTIV de GEORGE MEIRS

CAP. III

O CRIMA STRANIE

TRADUCERE de CONST. TOMESCU

Neașteptându-se la un astfel de răspuns, birjarul, devenit, deodată neliniștit, ne privi din ochi ca și cum ne-ar fi întrebat : „Atunci, ce mai vreți dela mine ?“.

William Tharps, care îi înțelese încurcătura, intervenì :

— Cum arăta clienta d-tale? Ce te face să crezi că era Jane Beryl ?

— In primul rând, ora la care am luat-o, apoi costumul, valiza, cari se potrivesc în tocmai cu cele scrise în ziare.

El făcu o descriere greoaie, dar, desigur, sinceră, a tinerei femei și încheie :

— Nu poate fi vorba de nici o greșală la mijloc ; eu cred că servanta m'ar recunoaște.

— Ea te-a chemat ca s'o iei pe stăpână-sa ?, întrebă Allard.

— Intocmai; o fată trupeșă, așa... pe cinste...

Birjarul ne-ar fi furnizat și alte amănunte, dacă detectivul nu l-ar fi întrerupt.

— Ei, dar cu stăpână-sa ce-ai făcut ? Unde ai dus-o ?

— La gară. La gara de Est.

— Asta-i tot. D-ta nu știai unde se ducea, — nu-i așa? — pentru ce oraș a luat bilet.

—Ba da, vă rog să mă iertați. Chiar eu i-am cumpărat biletul pentru Givet.

— Pentru Givet ? Ești sigur? Nu faci nici o confuzie, nu-i așa?, insistă șeful.

— Ei, cum să fac confuzie ? Doar nu-i atât de mult de atunci; i-am luat un bilet de clasa I-a.

— Foarte bine, spuse iarăși Allard. Altceva nu mai ai nimic de spus ?

— ...Poate că da, vă rog.

Se întoarse spre ușă, ca și cum ar fi vrut să fie sigur că e bine închisă; apoi mă privi un moment, bănuitor.

— Poți să vorbești. Domnii n'au să spună nimănui nimic. Cum te chiamă ?

—Jean Prosper Rougeot, de 44 ani, în serviciu la societatea „*Urbana*“ de opt ani, născut la...

— Bine, bine. Spune-ne ce aveai de spus; n'avem, cum vezi timp de pierdut.

Rugeot schiță un vag salut militar, controlă, din nou, cu o privire ușa, se apropie de biurou și cu voce înceată spuse :

— Cucoana mi-a spus să opresc la armurier.

Ochii șefului siguranței scânteiară iar amicul meu continuă să fumeze liniștit ca și cum n'ar fi auzit nimic.

— Și ce a cumpărat ea, la armurier ?

— Nimic

— Cum nimic ?

—Vreau să spun că avea pistolul la ea, și acolo l-a dat doar la încărcat.

— De unde știi ?

— Azi dimineață, înainte de a veni aci, am fost la armurier. Chiar mi-a spus că ar fi mai bine să nu dau pela dvs.

— Aha!

— E natural; el se teme de năpastă.

— Se teme? Dar n'a făcut nimic rău. Cum îl chiamă?

— Trebuie să vă spun? Cred că dacă n'a făcut nimic rău nu e nevoie să-i cunoașteți numele.

William Tharps zâmbi.

Șeful Siguranței avu un gest de nerăbdare.

— Cum vrei, zise el. Eu ți-am notat adresa așa că, la nevoie, vei fi convocat iarăși aici.

— Voiu veni cu plăcere...

Pregătindu-se apoi să plece, el întrebă:

— Voiu putea să asist la proces ?

— Ce proces?

— Al femeii pe care am dus-o la gară.

Isbucnii în râs; prietenul meu și Allard, nu se putură abține de a nu face la fel.

— Cred că ar fi foarte nostim, continuă Rougeot; și, apoi, n'am mai văzut niciodată așa ceva... O femeie tânără ca ea... V'aș ruga, domnule șef...

Și nu vol să plece până nu căpătă asigurarea că va asista la desbateri ca martor.

— Vina Janei Beryl începe să se precizeze, spuse Allard după ce William Tharps făcu constatarea că mobilele cari determină anumite acțiuni ale diverșilor indivizi sunt foarte ciudate. Perspectiva de a asista la o desbatere a Curții cu Juri, făcuse pe birjarul „URBANEI“ să dea o declarație a cărui importanță nimeni nu o putea nega.

— Păcat că el n'a spus cine e și unde domiciliază armurierul. zisei eu; s'ar putea sti astfel ce calibru avea revolverul femeii.

— Era inutil, observă amicul meu; n'a declarat el că **femeia i-a spus să oprească la armurier?**

— Da, dar...

— Aceasta dovedește că el n'a făcut nici un ocol cu trăsura; drumul, din B-dul Magenta până la gara de Est, nu e așa de lung, așa că se poate ușor afla cine e negustorul care i-a încărcat revolverul.

— Adevărat! Nici nu mă gândisem la asta.

Părăsind bulevardul Palatului Tharps mă conduse într'o cafenea din piața Châtelet. Consultând un indicator Chaix, el mă rugă să mă grăbesc.

— Mai avem tocmai timpul necesar, zise el. Telefonează acasă că nu te reîntorci și că lipsești și mâine. Plecăm la Givet.

Zis și făcut.

Sosind în orașul ardenez, aflarăm că antrenorul Jack Smithson și ducele de Jorie, sosiți dimineața, fiecare cu un tren diferit, s'au înapoiat împreună la Paris. Ei veniseră să recunoască cadavrul nefericitului jockeu, și fuseseră profund mișcați văzând că era într'adevăr al lui Arthur Winggs.

Fără să vreau, mă gândii la „**Marele Premiu**“ în care Smithson voia să-și scoată paguba de la alergarea premiului Jockey Clubului.

La hotel Modern, unde, firește, ceru să fim duși, detectivul făcu o anchetă rapidă, dar infructuoasă. Își promise să o reia mai târziu. Pentru moment ne îndreptarăm către comisariatul central.

(Urmează mâine)

PENTRU CITITORII NOUI

In urma unei întâmplări puțin banale, petrecută la hipodromul dela Chantilly, detectivul William Tharps ia în cercetare ciudatul caz al dispariției jockeului Arthur Winggs, care trebuia să conducă în cursa „Jockey Clubului“, calul prietenului său, ducele de Jorie.

In timp ce se făceau tot felul de presupuneri iar bănuielile își strângeau cercul în jurul bookmakerului Coussort, — al cărui cal câștigase cursa — și al Janei Beryl, prietena jockeului dispărut, cadavrul acestuia din urmă e găsit într'un compartiment de clasa I-a al trenului Bruxelles-Paris. Descoperirea e făcută de autoritățile din orășelul Givet, unde Jane Beryl se dusese chiar în ziua crimei.

Rugby

Grigorescu (Sp. St.) va întări combinata V. Dacia-T. C. R. în turneul din Germania

După cum am anunțat, o combinată de rugby Viforul Dacia — T. C. R. va pleca la sfârșitul acestei luni într'un turneu în Germania, unde va susține în Ianuarie 4 matchuri.

Efectivul combinației a fost întărit cu excelentul internațional Grigorescu dela Sportul Studențesc.

Universitarul va juca în linia de trei-sferturi.

Știri

ROMA, 20. — După cum se știe, la 25 Decembrie a. c., urmează să joace la Perpignan în Franța, o selecționată italiană de rugby, ce va întâlni echipa I.O.S.A.P.

Deoarece Federația de rugby italiană, dă o mare însemnătate deplasărei rugby-știlor în străinătate, — ceva mai mult, vrând să reușească o bună comportare, oficialii au început să selecționeze jucătorii-susceptibili deplasărei în Franța.

Până în prezent următorii jucători sunt reținuți pentru alcătuirea formației: Centinari (Amatori Milano), Cova (Amatori Milano), Maffioli (Amatori Milano), Vinci III (A. S. Roma), D'Alesio (A. S. Roma), Clerici (Amatori Milano), Ghezzi (Amatori Milano), Sgorbati (Amatori Milano), Visento (Amatori Milano), Re Garbagnati (Amatori Milano), Stente (Guf Padova), Bevilecqua (Amatori Milano), Fattori (A. S. Roma), Bottonel (Amatori), Albonico (Guf Torino).

Rezerve : Campagne, Cazzini (Amatori Milano), De Marchis (A. S. Roma), Vigliano (Guf. Torino), Zavan (Guf. Padova.

*

Cu fiecare etapă, lupta pentru „întâietate“ în campionatul italian de rubgy, devine mai interesantă.

Astfel, Duminică 14 Decembrie s'a disputat a patra etapă a campionatului, înregistrându-se următoarele rezultate:

Amatori — G. U. F. Padova 22-0

G. U. F. Parma — S. S. Napoli 8-6.

A. S. Torino — G U. F. Roma 3-3.

A. S. Roma — G. U. F. Torino 0-0.

SPECTACOLE

Teatre

OPERA: Ora 2.30: Festival. Seara: Relache.
NATIONAL: Mat.: Suferințele tânărului Werther; Seara: Bunbury.
TEATRUL STUDIO: Clownul.
TEATRUL COMOEDIA: Relache.
TEATRUL LIBER (sub Comoedia): Relache.
TEATRUL REGINA MARIA : Azilul de noapte.
LIGA CULTURALA : Othello.
ALHAMBRA: „1000 de ani pace“.
TEATRUL MODERN: Miliția teritorială.
TEATRUL RELIGIOS (sala Liedertafel): Drumul Crucii.

Cinematografe

ARO : Trei fetițe dulci și jurnal Fox.
SCALA: De-aș fi rege și jurnal Paramount.
CARLTON : „In vâltoarea valsului“ și Jurnal Fox.
CARLTON: „Frivola D-ră Brent“ și jurnal Fox.
SELECT: Frou-Frou.
TRIANON: Cântecul dimineții și jurnal Paramount.
A.R.P.A.: „Legea nu iartă“, jurnal și complectare.
BIZANTIN: Parada nebunilor și Ampretele digitale.
FEMINA : Femeile șirete.
REGAL: „Albă ca zăpada și cei sapte pitici“, jurnal Paramount.
BULEVARD PALACE : Pépé le Moko și Vagabonzii.
ROXY: Viață de artist, jurnal și completare.
ELISEE: Capriccio, și jurnal Paramount.
FORUM: Katia și Adevărul îndrăcit.
CORSO: Săptămâna veselă cu 9 comedii Popeije.
AIDA: Sub roba roșie și Charlie-Chan la Olimpiadă.
AMERICAN: Senorita și Mary Dungan e vinovată ?
ATENEUL TEI: Tarzan, eroul junglei și Scandal în lumea bună.
BARCELONA: Tragedia unei generații, Koenigs Marks și Trupă de reviste.
CARMEN: Havaiana și Greșeli ce nu pot fi iertate.
COTROCENI: Valetul și Contesa și complectare veselă.
DIANA: Stan și Bran alpiniști, Tarzan, eroul junglei.
DACIA: Hoț de femei și Spaima indienilor.
DICHIU: Prater, De-aș fi director și Jurnal.
EDISON: Inger și Demon, Mi-am regăsit iubirea.
FLORIDA: Casa visurilor și Adio Paris, salut New-York.
FRANKLIN: Suflete în ceață și Flori din Nissa.
GLORIA: Amanda și Eva.
IZBANDA: Seducătorul și Bulu (Tigrul alb).
DOINA Fratii Marx la curse și
ILEANA: Submarinul D. 1. și Stigmatizata.
LIZEANU : Valea blestemată și Bastardul.
LOLICA: Insula păcatelor și Frații Marx agenți secreți
LIA: Submarinul D. 1, Părinții de azi și jurnal Fox Movieton.
LUCIFER: Matias Pascal și Pentru viața unui om.
MARCONI: Atenție, d-le profesor, jurnal Paramount, complectare și trupă de reviste.
MARNA: Casa din Malta, Jucătorul de șah și Trupa de reviste Titi Mihăilescu.
MODEL: Robinson Crusoe în Insula Misterelor.
MILANO: Prizonier în Africa și Semnul crucii.
NERO: Omul din două lumi și Pat și Patachon în paradis.
NISSA: A opta nevastă a lui Barbă Albastră și Gentleman după miezul nopții.
NONI: Trăim numai odată și Cavalerii nopții.
ODEON: Călărețul din Montana și Enigma morții.
OMNIA: Alarmă în noapte și Simfonia jazului.
ORFEU: Taras Bulba și D-na dela etajul II.
PARIS: Bătălia aurului și Capriciile destinului.
PAX: Stan și Bran nomazi și Căpitanii curagioși.
PACHE: Două femei, două iubiri și Viață pariziană.
RAHOVA: Invitația la dans, Banda veselă în vacanță și Banda veselă în excursie.
RIALTO: Mi-am regăsit iubirea și Paramata (Inchisoarea femeilor).
SPLENDID: Fata Orientului și Semnul crucii.
REX: Pépé le Moko (Pasiune de apaș) și Alarmă în India.
TRIUMF: Mesagiul către Garcia și Spre drumul durerii.
TOMIS: Aventurile lui Marco Polo, Jurnal și complectare.
UNIC: O crimă fără importanță și Chemarea tinereții.
VOLTA BUZEȘTI : Neapole sub sărutul focului, Un băeat timid și artiști.
VOLGA: O fetiță delicioasă și Bulu, tigrul alb.
VENUS: Saratoga și Pantera roșie.

CITIȚI

„TRUP și SUFLET“

PENTRU CEI DE DEPARTE . . .

Ca o dovadă a maturității sale, sportul românesc are în acest sezon mort reprezentanți mai numeroși decât oricând în străinătate.

Cei mai buni boxeuri ai noștri își încearcă șansele în capitala Franței sau peste Ocean, echipa de rugby a Stadiului Român a pornit în turneu de propagandă prin Franța și Africa de Nord, iar peste câteva zile Viforul Dacia va trimite în Germania una dintre cele mai bune garnituri de rugby care ne-au reprezentat vreodată culorile în străinătate ; footballul, pe de altă parte, caută să-și refacă în Orient, prin jucători români și tineri, prestigiul șifonat în întâlnirile occidentale de către „bătrânii" ieșiți din formă și fără prea multe legături cu sufletul sau sângele românesc.

In reprezentanții aceștia, cari nu sunt numai mai numeroși decât altădată, dar și de mai bună calitate, noi avem desăvârșită încredere și stăm din toată inima alături de năzuințele și de speranțele lor, care sunt în cea mai mare parte și ale sportului românesc.

Știm că mulți dintre ei, pentru gloria numelui lor românesc, luptă din greu cu toate neajunsurile, cu sărăcia, cu neînțelegerea din partea acelora cari nu ne iubesc, cu faima rea pe care ne-au făcut-o reprezentanții de altă dată, mai noui sau mai vechi, cu reaua credință a acelora cari văd în sport numai un mijloc de câștig rapid și nu totdeauna cinstit, însfârșit, luptă bieții băeți greu de tot și din cauza lipsei lor de experiență, din cauza bunei lor credințe — dece să n'o spunem? — din cauza cinstei lor, pe care unii o socotesc naivitate sau chiar prostie.

Noi nu le cerem să fie decât așa cum sunt, fiindcă prin cinstea lor sunt într'adevăr reprezentanții autentici ai românismului.

Fiindcă oricât s'ar înstrăina de mult în timp și'n spațiu, sportivii noștri rămân așa cum au plecat, cu sufletul plin de drag pentru neamul și pământul românesc. Pe toți îi leagă de țară firele nevăzute ale dorului. Dorul acesta este în acelaș timp un stimulent pentru isprăvi de răsunet, dar și un motiv de suferință.

Unul se gândește la Crăciunul de vifor și nămeți dela Babadag, altul are nostalgia colindului din mahalalele bucureștene ; unuia îi plutește prin fața ochilor umezi parfumul cozonacilor moldovenești, iar altul înghite în sec după sarmalele sau trandafirii muntenești. Și câți nu și-or fi simțind sufletul tremurând la amintirea clinchetului argintiu de clopoței cari vestesc Nașterea Domnului.

Știm cât de mult le este dor de Crăciunul românesc prietenilor duși peste hotare pentru gloria lor și-a sportului românesc.

Acum, în preajma celei mai sfinte sărbători creștinești și românești, noi cei rămași acasă, la căldura strămoșească a Crăciunului de pe plaiurile înzăpezite ale țării, le trimitem celor plecați toată dragostea și le urăm să se întoarcă la noi plini de gloria biruințelor.

Virgil Popescu

Un sfert de oră
pe culoarele F.R.F.A.-ului...

Faptul că ședința comisiei campionatului național n'a ținut ședință Marți seară, a amânat publicarea datelor diviziei naționale A și programul diviziei naționale B.

Intr'adevăr, aceste chestiuni vor fi rezolvate abia după sărbători și numai după ce se vor cunoaște datele celor patru etape ale cupei României.

R. C. PARIS, SCHALKE 04 SAU SLAVIA ?

Pentru zilele de Paști 1939 s'au anunțat încă de pe acum câteva proecte de program internațional.

Astfel, Rapid tratează intens cu Slavia din Praga, echipa formidabilului Bican, iar Venus — pentru aceleași date a făcut cunoscut că va aduce la București pe Schalke 04, deținătorul cupei Tschammer.

In sfârșit, cercurile ripensiste informează că în prezent au și semnat contractul cu gruparea pariziană Racing Club Paris. Tot pentru un turneu pascal la București.

Pe cine să credem ?...

TRICOLOR C.F.P.V. AȘTEAPTĂ RASPUNSUL INTERNAȚIONALULUI CEH LUDL

Se cunosc tratativele pe care le-a început echipa divizionară Tricolor C.F.P.V. cu internaționalul cehoslovac Ludl.

In cursul zilei de eri am fost informați că ploeștenii — potrivit corespondenței duse în ultimul timp — așteaptă răspunsul definitiv al cehului. Răspunsul urmează să sosească chiar înainte de sărbători.

Și „republicanii" speră că va fi cel așteptat.

GLORIA C.F.R. VA PLECA LA 26 IANUARIE PENTRU ȘASE MATCHURI IN ORIENT

Am anunțat că C.A.M.T. a predat turneul său în Orient echipei gălățene Gloria C. F.R., care l-a acceptat.

Continuare in pag. 5-a

O strânsă colaborare
între football și ciclism
în vederea unui bogat program pentru sezonul viitor

(Urmare din pagina I-a)

sprijinul cuvenit unei inițiative pentru care d-sa se declară primul, definitiv câștigat.

D. Canarache luând cuvântul mulțumește d-lui maior Brezeanu pentru bunăvoința arătată și expune planul de lucru, — al colaborării footballistico-cicliste.

Asistența primește cu unanimă plăcere propunerea.

Din partea celor convocați au luat cuvântul mai mulți delegați printre care d. Aurel Paven, arbitru de ligă și fondator al „Avântului Sportiv", a asigurat pe d. Canarache că va face toate diligențele pe lângă cei în drept pentru ca la „Creditul Minier", — unde d. Paven e șef de serviciu, — să-ia ființă o asociație ciclistă sub numele „Cremin", deoarece această instituție posedă la Rafinăria Brazi câteva zeci de posesori de biciclete, neorganizați încă.

La ședință au luat parte numeroși delegați de grupări printre care notăm pe d-nii : G. R. Ionescu, Gigi Georgescu, Cruțescu, Amza, Ambrozie. Au mai fost prebenți d-nii Mieluș Petrescu, C. Chiriceanu, Căpățână și alții.

Au fost convocate și, în majoritate reprezentate, următoarele grupări :

Olimpia, Ascam, Viforul Dacia, Turda, Mociorniță, Colțea, Gloria, A. G. E. R., Vergu, Industria Iutei, Socec, Lafayette, S. T. B., Pebe, Stăruința Garajele Mihăescu, Arsenal, Monitorul Oficial, A. C. S. A., C. F. R. București Tirai, Metropola, Ciclop, Victoria, Metaloglobus, S. E. T., Orfeus, Biruința, Titanii, Leonida, Metalosport, Cartea Românească, Universul, Adesgo, Justiția, Distribuția, Fichet, Vulturii Carpaților, Textila Delea Veche și Standard.

Următoarea consfătuire a acestor formații va fi fixată, printr'un comunicat, după sf. Sărbători.

IN SLUJBA PROGRESULUI

După cum reese de mai sus această primă consfătuire, de eri seară, a însemnat un prim pas spre o nouă propagandă în slujba ridicării sportului ciclist, căruia i se pregătește un apropiat viitor de mari realizări.

GRUPAREA COLȚEA IN 1934

Campionatul districtual

Dacia Traiană campioană de toamnă
a categoriei a III-a, Seria B

In continuarea articolelor noastre după lichidarea campionatului districtual vom prezenta astăzi echipele categoriei a III-a, seria B.

Această serie aste alcătuită din grupări noi, cu excepția echipelor Dacia Traiană, Comro și Ion Dârlău cari activează de multă vreme în campionatul districtual.

Inainte de a comenta comportarea fiecărei grupări trebue să facem o remarcă. Absolut toate grupările nou înființate s'au comportat onorabil prilejuind o luptă strânsă în campionat.

DACIA TRAIANA ȘI ȘOIMII LA EGALITATE DE PUNCTE

Campionul seriei este Dacia Traiană care se găsește la egalitate de puncte cu Șoimii, a doua echipă în clasament.

După noul regulament Dacia Traiană este campion datorită faptului că a învins echipa cu care se găsește la egalitate de puncte.

Dacă comparăm aceste două echipe nu putem spune că una este mai bună ca cealaltă.

Atât Dacia Traiană cât și Șoimii sunt grupări cari nu au decât elemente tinere pline de elan.

In campionatul trecut Dacia Traiană s'a clasat tot la loc de cinste, însă trebue să ținem seamă că a avut de luptat cu adversari de talia echipei A. S. Distribuția.

In acest campionat cu o echipă puțin remaniată Dacia Traiană nu a cunoscut înfrângeri.

A mers din victorie în victorie, obținând chiar rezultate excelente.

Din cele șapte jocuri susținute a cucerit cinci victorii și două jocuri nule

Cu alte cuvinte Dacia Traiană este o echipă tânără care s'a afirmat datorită elanului cu care-s înzestrați jucătorii, precum și dragostei de club.

Acum să trecem la echipa secundă — Șoimii. Și această grupare se bazează pe aceleași principii ca și echipa campioană.

Șoimii nu au fost învinși în campionat decât de Dacia Traiană după un joc abundent de faze spectaculoase cari au întrecut toate așteptările. Acum la sfârșit de sezon Șoimii se găsesc la egalitate de puncte cu Dacia Traiană și totdeodată îl amenință serios în viitorul sezon.

Lupta, deci se va duce între aceste două echipe cari vor depune maximum de efort să ocupe locul de cinste.

Locul al treilea este ocupat de gruparea Ion Dârlău care a fost retrogradată. In această categorie a reușit să se comporte onorabil astfel ca să se mențină în locul al... treilea la un punct diferență de primele două echipe clasate

Aceștia au mari șanse să recupereze terenul pierdut pentru a emite pretenții la un loc mai onorabil.

După cum vedem, Dacia Traiană și Șoimii sunt serios amenințate de această echipă.

Echipa funcționarilor bancari „Comro" deși activează de multă vreme în campionatul districtual s'a văzut din nou retrogradată în categoria III-a.

Nici în această categorie nu a putut să se impună după cum era de dorit. Comro nu posedă în echipă jucători tineri cari să poată lupta contra elanului celorlalți jucători.

Din cele șapte jocuri susținute Comro a înregistrat trei victorii, trei înfrângeri și un joc nul, — acumulând șapte puncte.

Urmează în ordine Vulturii Carpaților la un punct diferență de Comro.

Deși aceștia nu s'au putut impune prea mult în fața adversarilor, totuși trebue să recunoaștem că este o echipă omogenă demnă de orice surpriză.

Cu elementele valoroase ce le posedă în echipă Vulturii Carpaților au mari șanse să ocupe în sezonul viitor un loc printre primele echipe.

Justiția a cucerit o singură victorie și două jocuri nule, care le-au adus patru puncte.

Justiția a activat și în campionatul trecut în această categorie unde a rămas și în campionatul precedent.

Deși se găsește printre ultimele echipe, Justiția este o grupare serioasă, care are încă șanse să progreseze în viitorul campionat.

O altă echipă la egalitate de puncte cu Justiția este Băneasa.

In primele etape ale campionatului, Băneasa ne inspira multă încredere.

Treptat, treptat echipa și-a pierdut din elan și s'a mulțumit în cele din urmă cu locul șapte în clasament.

Plutonul îl închee echipa Standard care nu a reușit să acumuleze nici-un punct.

Această grupare recent înființată s'a comportat sub așteptări astfel că ultimul loc în clasament îl merită cu prisosință.

Clasamentul definit al categoriei a III-a, seria B este următorul :

Dacia Tr.	7	5	2	0	16: 5	12
Șoimii	7	6	0	1	24: 7	12
Ion Dârlău	7	5	1	1	22:11	11
Comro	7	3	1	3	14:14	7
V. Carpați	7	2	2	3	11:16	6
Justiția	7	1	2	4	8:16	4
Băneasa	7	1	2	4	6:19	4
Standard	7	0	0	7	6:19	0

Paradoxul dela Ankara

Selecționata divizionară

susține cel mai greu match al turneului contra celui mai slab adversar din cele șase matchuri

Oboseala drumului, climatul, bucătăria și... arbitrul, iată cei mai mari adversari ai noștri. Cu Taurus Express — care este un accelerat de clasă modestă — spre Ankara înfruntând pericolul permanent al răcelii

Fără a avea intenția unui paradox — mai mult sau mai puțin interesant — mărturisim convingerea că selecționata diviziei naționale va avea de susținut cel mai greu match împotriva celui mai slab dintre adversari.

Intr'adevăr, pentru motive, cari se vor vedea mai departe, cel mai greu joc al întregului turneu oriental este acela contra selecționatei orașului Ankara.

Și în același timp, echipa reprezentativă a capitalei Turciei moderne, reprezintă cel mai slab dintre adversarii, pe care îi va întâlni de-a-lungul turneului.

UN DRUM EXTRAORDINAR DE LUNG ȘI OBOSITOR

Lucrurile se explică imediat dacă în această apreciere va fi introdusă problema drumului, care reprezintă într'adevăr factorul cel mai important în greutatea matchului.

Trebue să știți că echipa românească are de făcut un drum de aproape două nopți și o zi.

Lotul pleacă din Capitală la 7.40 seara și până când va dispare febra plecării, Pullmanul îi va depune la Constanța.

Cu atât mai nebăgat de seamă va fi drumul dela București la Constanța cu cât la Ciulnița se va alătura și universitarul Mihăilescu și momentul acesta de veselie va veni tocmai la timp pentru a înlătura plictiseala, care de obicei începe dela Ciulnița.

Caravana sosește la Constanța la 10.40 și se îmbarcă aproape imediat pe Basarabia, care pleacă la miezul nopții.

Vama este un lucru prea puțin cunoscut de jucătorii de foot-ball.

Vaporul este mare, luxos și cel mai rapid depe linia Constanța-Orient.

Cu o viteză de aproape 25 de mile pe oră, Bassarabia aleargă pe apă ca un automobil pe șoseaua București-Ploești.

Dacă marea este liniștită — ceeace este foarte puțin probabil în mijlocul lui Decembrie — Basarabia va intra majestuos în port, a doua zi de dimineață, la ora 11.

CU TAURUS EXPRESS SPRE ANKARA

Dacă marea este însă furtunoasă — ceia ce este foarte probabil — nu vor ajunge la Istanbul decât după ora 4 după amiază și nu vor avea nici un moment de odihnă.

Spre Ankara pleacă de la Haidar Pașa două trenuri pe zi:

Conventionalul, care pleacă la ora 15 și Taurus Express, care pleacă la ora 7 seara; ambele ajung a doua zi de dimineața la o oră diferență.

Așa dar, în cazul când marea nu este calmă, adică în cazul cel mai probabil, echipa pune piciorul pe uscat aproape de ora 5 după amiază.

Din port pleacă imediat la podul de pe Cornul de Aur, se îmbarcă pe ferriboat pentru a trece la Haidar Pașa, de unde pornesc spre Ankara.

In cele două ore de răgaz jucătorii nu pot avea nici un moment de odihnă.

Situația se schimbă, de sigur, dacă vaporul nu are întârziere.

Nu însă prea mult.

RACEALA: CEL MAI MARE PERICOL AL LUI TAURUS EXPRESS

Patrusprezece de ore de drum de fier, după o noapte de rău de mare nu-i un lucru prea ușor acesta. O va recunoaște ori cine fără să fie neapărat un mare specialist în foot-bali.

Taurus Express — un accelerat de cea mai modestă clasă — are numai numele impresionant și poate prețul călătoriei: 2860 lei dus și întors cu 50% reducere.

Vagoane mici și viteză nu tocmai de speriat.

Linia mai prezintă însă un lucru destul de inedit.

La Ismit, trenul trece exact prin strada principală a orașului.

Vagoanele lui Taurus Express au însă o mare primejdie pentru călătorii, cari le întrebuințează în timpul iernii.

Compartimentele de clasa I-a și a II-a sunt supra încălzite, iar coridoarele și vagoanele de clasa III-a au temperatura aerului de afară.

Din această cauză există un permanent pericol de răceală.

Pentru a da un exemplu este de ajuns să amintim că poți răci serios numai făcând un drum din vagonul de clasa II-a până în vagonul restaurant.

CLIMATUL ȘI BUCATARIA DELA ANKARA

După o noapte de nesomn — căci Taurus-Express, deși merge 5 zile până la granița Kurdistanului, nu are vagon de dormit și este foarte aglomerat — echipa a ajuns la Ankara, unde va avea surpriza unei gări formidabile, cu uriașe coloane de marmură roșie.

Imediat în stânga găsii pe o auto-stradă largă, construcția imensă și roșie a Stadionului municipal, unul din cele mai mari și mai frumoase din Europa: va produce — cu siguranță — o impresie extraordinară asupra jucătorilor.

Iată așa dar echipa ajunsă la Ankara, o zi înainte de match; o zi, care nu-i va ajuta prea mult să se refacă.

Intr'adevăr, din cauză că Ankara este situată la o înălțime apreciabilă, ai tot timpul o senzație apăsătoare, care mărește mai mult oboseala decât să refacă pe cineva sosit imediat acolo.

Ankara este o foarte sănătoasă stațiune, dar numai după ce te-ai obișnuit cu ea.

Cel mai mare neajuns este însă bucătăria turcească, cu seu de oae.

In capitala Turciei este foarte greu de găsit un restaurant european. Așa că dacă jumătate din jucători vor trăi două zile numai cu pește și compot, conducătorii să nu-i acuze că fac nazuri.

Masa luată în vagonul restaurant n'a fost deajuns să-i obișnuiască cu bucătăria turcă.

Iată condițiile prealabile matchului dela Ankara.

Nu trebue să ne surprindă dacă pe teren, unii din jucătorii noștri vor apărea obosiți și... înfometați.

Adăogați la toate acestea un teren foarte bun dar foarte mare, o echipă care joacă excepțional de iute, lipsa de antrenament a echipei noastre și tracul unora dintre jucători și veți vedea că afirmația dela început nu e deloc exagerată.

Deși la Ankara, echipa întâlnește cel mai puțin redutabil dintre adversari, are matchul cel mai greu.

Pentrucă, oficialii turci nu vor admite schimbarea jucătorilor în timpul matchului și nici chiar la pauză.

ȘI IN SFARȘIT ARBITRUL

Arbitrul matchului — deși nu poate fi cunoscut — cât și arbitrajul din Turcia merită ori când un capitol special.

Este imposibil să concepi, când vezi disciplina și educația jucătorilor și a publicului, sobrietatea conducătorilor, modul de a se comporta al arbitrilor turci.

Este singura ramură de activitate turcă, pe care suflul kemalist n'a putut-o schimba.

Arbitrii turci sunt turcii cu cea mai puternică mentalitate restantă din timpul kalifatului.

Este suficient să fie remarcat faptul că echipele de club din Grecia nu mai vor să joace în Turcia fără arbitri străini.

Și dacă arbitrul nu va face excepție... atunci echipa poate fi și odihnită și în formă și... tot nu va putea câștiga.

— N. SUCITULESCU —

Furtuna a trecut . . .

Până la sfârșitul campionatului cererile de legitimare ale jucătorilor străini vor fi examinate cu bună voință

Hotărîrea luată de ministerul muncii de a nu mai acorda permisiune de ședere în țară, jucătorilor străini, angajați în cluburile profesioniste franceze, a produs un moment de consternare și panică, dar furtuna a trecut.

Scadența a fost amânată pentru sfârșitul sezonului în curs.

Profesioniștii străini pot continua să joace fără nici o grije.

Trebue, însă, să se gândească serios la ceia ce va urma după trecerea acestui campionat.

Legionarii străini vor pleca totuși. Franța — în fața unor imperioase necesități sociale — a renunțat să mai fie un paradis. Ea nu mai poate întreține decât o singură legiune străină, dar aceasta în Africa de Nord.

INTREVEDEREA JULES RIMET-ROSIER

Se pare că momentul de justificată efervescență a fost liniștit.

In seara zilei de 17 Decembrie. federația de foot-ball a dat un comunicat, într'adevăr liniștitor — desigur în măsura în care putea să fie

...a acest comunicat, care vine să lămurească pe deplin chestiunea aceasta atât de importantă și încâlcită.

...D. Rosier, șeful de cabinet al ministrului educației fizice, asistat de d-nii Bontemps și Bovier-Lapierre, directorul educației fizice, a sporturilor și recreației, a primit azi dimineață o delegație a federației franceze de foot-ball, compusă din d-nii: Jules Rimet, președinte al F.F.F.A., Gabriel Hanot și J. B. Lévy, membri în comisiile federale, care solicitaseră acum câteva zile o audiență, cu scopul de a urma tratativele angajate în cursul prezenței jucătorilor profesioniști străini în echipele franceze de foot-ball.

VEDETELE STRAINE... OBIECTUL UNOR ANCHETE ADMINISTRATIVE

„Convorbirea s'a desfășurat în cel mai bun spirit de colaborare.

D. Rosier a reamintit dispozițiunile generale luate de guvern în privința prezenței lucrătorilor străini în Franța, semnalând că pot exista totuși derogări aduse principiilor generale urmate în această direcție, ținându-se cont de aptitudinile tehnice ale celor interesați și de anchetele administrative obișnuite.

O PERIOADA TRANZITORIE PANA LA SFARȘITUL SEZONULUI

„S'a decis ca, în timpul unei perioade tranzitorii care se va întinde până la sfârșitul campionatului, ministerul educației naționale va cere ministerului muncii să examineze, cu cel mai mare spirit de bunăvoință, cererile de prelungire a licențelor, prezentate de jucătorii străini, actualmente activând în echipele franceze".

ANSAMBLUL PROBLEMEI VA FI EXAMINAT DIN NOU

„Pe de altă parte, s'a hotărît ca problema de ansamblu să facă obiectul unui nou examen al reprezentanților federației franceze de foot-ball, ai ministerului muncii și ai ministerului educației naționale.

Soluția dată problemei de mai sus trebue să conducă la o reducere progresivă a numărului de jucători străini în echipele franceze, plan pe care l-a stabilit mai de mult federația franceză de foot-ball'.

SITUAȚIA LUI BOGDAN ȘI BURDAN

Comunicatul dat de federația franceză este destul de liniștitor pentru moment.

Este interesant de remarcat că decizia — sau mai bine spus spiritul în care se va lua această decizie — avantajează foarte mult pe Burdan și Bogdan.

Intr'adevăr, reducerea numărului foot-ballișilor străini pare a nu privi pe cei doi jucători români, cari au plecat în Franța... pentru a-și continua studiile universitare.

In orice caz ei vor fi preferați de autoritățile franceze.

Rămâne numai ca ei să fie preferați și de grupările profesioniste.

Dela comisiunea districtuală de arbitri București

Se aduce pe această cale la cunoștința tuturor d-lor elevi arbitri — cari nu s'au prezentat la examenul medical — că ultima zi, pentru consultație, va avea loc Vineri 23 Decembrie a. c. orele 10 a. m. la A. N. E. F. serviciul medical.

Pentru a se putea ține, înainte de vacanța sărbătorilor, ultima ședință a școalei de arbitri, se amână ședința comisiunei districtuale a arbitrilor, pentru ziua de Miercuri 28 Decembrie a. c. orele 20.

Scrisoare din Grecia

IN MATCH DE SELECȚIE, PIREU A INVINS SALONIC CU 6-0 (1-0)

TREBUE SA FIM ATENȚI IN APARARE: VASOS (2) ȘI SIMIONEDIS (4), LEADERII ATACULUI NAȚIONAL AU MARCAT CELE ȘASE PUNCTE ALE VICTORIEI. JUCATORII DE BAZA AI NAȚIONALEI SUNT IN FORMA BUNA

Atena, 19 Decembrie 1938 (Corespondență prin avion).

Singurul eveniment footbal- istic de eri a fost întâlnirea dintre echipele Salonicului și Pireului. Partida s'a disputat pe arena dela Faler și a revenit pe drept echipei Pireului, care a marcat un total de șase puncte fără a primi vreunul.

Au asistat la acest joc peste 5000 spectatori, deși condițiunile atmosferice nu erau deloc favorabile.

ARBITRUL ȘI FORMAȚIILE

Domnul Tzizis (Atena) a condus următoarele formații:

SALONIC: Sotiriades-Tzaganias, Vatikis-Abrahaminau, Sidiropulos, Vasiliades-Papadakis, Vikelides III, Kitsos, Maragaropulos și Tsaldaris.

PIREU: Shizas, Aiducovici, Molevris, Alifraghis, Helmis II, Corsianos-Deligeorchis, Leontis, Vazos, Simeonides și Zagrofides.

VAZOS ȘI SIMIONIDES AU MARCAT ȘEASE PUNCTE ȘI AU JUCAT FOARTE BINE

Echipa Salonicului impresionează prin statura jucătorilor. Dela început se vede că deși în câmp lucrează destul de frumos și technic, înaintarea nu știe să tragă la poartă; din contră echipa Pireului joacă mult mai legat și în special fără înfloriturl.

Prima repriză jocul este aproape împărțit cu o mică superioritate în favoarea localnicilor.

Tripleta formată din cunoscuții Vazos și Simeonides ca și tânărul Leontis joacă minunat. In schimb extremele se prezintă ceva mai slab ca de obiceiu.

Primul atac aparține oaspeților, însă Helmis II (probabilul centru mijlocaș al echipei Naționale) este în formă și nu lasă nimic să treacă.

Incetul cu încetul jocul se mută în fața porții apărate de Sotiriades, însă deschiderea scorului întârzie.

Deabia pe la sfârșitul reprizei, Vazos speculează bine o passa a lui Zografides și deschide scorul în urma unei lovituri cu capul.

Restul reprizei decurge cu atacuri din ambele părți fără rezultat.

Repriza secundă marchează decăderea echipei oaspe, care nu poate împiedica Pireul să-și facă jocul.

Extremele și-au revenit pe deplin și dau mingi consecutive tripletei care marchează în continuare încă 5 puncte.

Salonicul are către sfârșit o revenire însă Shizas apără cu succes două lovituri excepționale ale lui Kitsos și Vikelides.

Jocul ia sfârșit pe terenul învinșilor după ce Zografides greșește de puțin o minge cară în fața porței părăsite inoportun de Sotiriades.

Din echipa Pireului au jucat foarte bine Helmis, Shizas, Vazos și mai ales Simeonide și Zografides. Punctele au fost înscrise de Vazos (2) și Simeonides (4).

Comisia sanitară FRFA

a propus pentru ajutor numeroși jucători

Comisia sanitară a F. R. F. A.-ului a ținut aseară ședință sub președinția d-lui dr. Tr. Dumitrescu și în completul d-lor dr. Boby Zamfirescu și Dan Chiriceanu.

S'au luat următoarele decizii:

1. Au fost propuși C. C. N-ului pentru ajutor jucătorii Boteanu (Unirea Tricolor) 10 mii lei, Ionescu Șt. (Turda), 5000 lei, Schulder (Macaby), 2000 lei și Jarojan (Dragoș Vodă) 3000 lei.

2. In cazul jucătorilor Micu și Opeltz s'a cerut clubului U.D.R. pentru edificare radiografii, certificate medicale eliberate de doctorul districtului respectiv și chitanțe eliberate de spital pentru costul tratamentelor.

3. S'a luat act de constituirea comisiei sanitare a Districtului Timișoara și s'a ratificat.

4. La cererea Districtului București se fixează examenul medical al elevilor arbitri pentru Vineri 23 crt., ora 10 dim., la serviciul medical dela A.N.E.F.

Un sfert de oră

pe culoarele F.R.F.A.-ului...

(Urmare din pagina III-a)

Un delegat al leaderilor din Galați va pleca Luni la Timișoara pentru a intra în posesia contractelor.

Gloria C.F.R. va părăsi țara la 26 Ianuarie, urmând ca să joace câte două matchuri la Atena, Ankara și Istanbul.

Jucătorii — aflați în prezent în concediu — vor relua antrenamentele la 10 Ianuarie.

COMISIILE F.R.F.A. IN VACANȚA

Aseară urmau să aibă loc ședințele comisiei superioare de apel și a cupei României.

Neîntrunindu-se numărul suficient de membri ambele ședințe au fost amânate pentru după sărbători.

Astfel că F.R.F.A. — cu excepția secretariatului — a intrat în vacanță.

F.R.F.A. A RECONFIRMAT EXTRADAREA LUI BURDAN

Fără ca să-i fi cerut federația franceză, F.R.F.A. a reconfirmat eri telegrafic extrădarea lui Burdan, care se poate legitima pentru orice grupare franceză.

Lupta dintre footballul Marelui Reich și cel al Americei de Sud...

...pentru organizarea campionatului mondial din 1942

Am scris eri de dificultatea pe care o întâmpină organizarea campionatului mondial de football în Germania.

Strictețea excepțională a regimului de devize împiedecă F. I. F. A. să aibe mână liberă în guvernarea fondurilor realizate din beneficiile matchurilor organizate.

Se știe că federația internațională a cerut federației germane să răspundă dacă statul german este dispus să consimtă la o elasticizare a sistemului, pentrucă numai astfel poate da aprobarea de organizare a campionatului.

UN CONCURENT PERICULOS: ARGENTINA

Iată însă că, deși mai sunt patru ani, lupta pentru onoarea de a organiza campionatele mondiale de football, a început.

Luptă pe viață și pe moarte pentru o minge pe care n'o mai zărește nimeni. (Instantaneu la un match recent în Anglia)

In calea Germaniei s'a ivit un concurent periculos: Argentina, care este cu atât mai periculoasă cu cât are în spate sprijinul footballului sud-american.

Intr'adevăr, lupta s'a angajat între footballul Marelui Reich și cel al Americii de Sud.

Vizita și — pentru a vorbi precis — invitația, pe care domnul Sanchez Terrero, președintele federației argentiniene de football, a adresat-o domnului Jules Rimet, este foarte semnificativă.

Federațiile sud americane au consimțit să lichideze toate diferendele existente între ele și forul internațional, numai pentru a aduce în America de Sud campionatul mondial.

ȘANSELE ADVERSARILOR

Federația internațională nu poate uita că Argentina i-a produs însemnate pagube, refuzând, în ultimul moment, să mai participe la campionatul mondial de anul acesta.

Forul sud-american își pregătește terenul dar nu are șanse decât în cazul când statul german nu va face o excepție în regimul de devize existent.

Dacă conducătorii germani nu vor voi să facă aceasta, F. I. F. A. va ceda organizarea campionatului mondial Argentinei.

Cu atât mai mult cu cât în modul acesta își va consolida puterea de control asupra federațiilor din America de Sud.

Football

Campionatul italian

a fost suspendat prima zi de Crăciun

Federația italiană de football a suspendat campionatul național pentru prima zi de Crăciun.

La 25 Decembrie nu va fi nicio activitate footballistică în Italia.

La această dată trebuiau să se dispute șeasesprezecimile Cupei Italiei.

Ele au fost amânate la o dată, ce se va fixa ulterior.

Jocul austriac, ajuns la 163.910 lei s'a închis eri la Băneasa-Trap

La Băneasa Trap a continuat eri jocul austriac. A început cu 150.190 lei și a ajuns la 163.910 lei. Dela început.

Vrăjitor și Centaur au operat trieri severe. Intervenind și alte surprize, pariul s'a închis. Va continua Luni.

ȘTIRI

● **DEMONSTRAȚIA de sky jöring, care urma să fie făcută de d-na Carapancea și d. Iorgu Arșenie nu a avut loc, deoarece pista n'a fost suficient de înghețată.**

Programul pe Ianuarie și Februarie în lucru

Datele

Secretariatul Societății hipice române lucrează la redactarea programului de trap din lunile Ianuarie și Februarie. Cât de curând acest program va căpăta formă definitivă.

Putem preciza că se vor alcătui astfel de condiții încât să fie satisfăcute necesitățile întregului material cavalin.

In aceste două luni vor avea loc 15 reuniuni. Sa[illegible] in Ianuarie și opt in Fe[illegible]rie. Iată și datele.

IA[illegible]ARIE

Duminică 1.
Vineri 6.
Duminică 8.
Duminică 15.
Miercuri 22.
Sâmbătă 25.
Duminică 26.

FEBRUARIE

Miercuri 1.
Duminică 5.
Miercuri 8.
Duminică 12.
Miercuri 15.
Duminică 19.
Miercuri 22.
Duminică 27.

INFORMAȚII

● AU FOST DISTANȚAȚI: *Rédea* dela locul întâi în premiul Flambo pentru mers neregulat. *Coconaș* și *Domnica* în parcursul premiului Firpo pentru galopuri repetate. *Pikevar* dela locul al patrulea în premiul Felicity pentru mers neregulat. *Kirasa* dela locul întâi și *Va-ta* dela locul al doilea în premiul Fantom decarece au galopat la sosire.

● BENITO H. P. și CURIER s'au ciocnit în parcursul premiului Flambo. Accidentul n'a avut urmări.

● IATĂ cotele plătite la event:

La TRIBUNA:
Vrăjitor-Centaur 2700.
Centaur-Zvon 1116.
Pacahantos-Durdulia 532.
La PELUZA:
Vrăjitor-Centaur Câmp 94.
Centaur-Zvon 400.
Pacahantos-Durdulia câmp 56.

● La I. CROTENCO au sosit în antrenament *Ropot* armăsar de doi ani din H. P. și Riquete și *Făt Frumos*, armăsar de doi ani din H. P. și Florența. Ambii aparțin d-lui Marathea.

Tot la Crotenco vor mai veni doi cai de doi ani și *Birlic* și *Bața* în vârstă de trei ani, proprietatea d-lui A. Paul.

Dăm mai jos aceste modificări.

LUNI 26 DECEMBRIE
Premiul Irod
Vrăjitor 2160.
Premiul Steaua
Pacahantos 2140.
Premiul Moș Ajun
Furor și Zvon necalificați.
MARȚI 27 DECEMBRIE
Premiul Markfast
Vrăjitor 2180.
Premiul Mixhall
Pacahantos 1740.
Dolly Worthy 1760.
Wodka 1760.
Premiul Marcine
Dolly Worthy necalificată.
Premiul Mainbar
Furor și Zvon necalificați.
Premiul Midnight
Vrăjitor 1760.

● **LA 15 IANUARIE** se publică distanțele în handicapul optional Margiloman, iar la 25 Februarie, în handicapul Marcenco.

In prima probă sunt calificați caii de trei ani cari fugind de minimum trei ori, s'au plasat odată. In premiul Marcenco caii de 4 ani și mai sus cu record de 1.28 și mai iute sau cari au câștigat în anul precedent minimum 100.000 de lei.

La Viena este mult optimism cu privire la noui importații din Franța

Ultimele rezultate venite din Anglia, privitoare la victoriile cailor născuți în Franța, fac ca noui importații de acolo să fie privite cu foarte mare încredere la Viena.

Afară de asta, forma excelentă pe care o arată la antrenament doi anii francezi, are darul să mărească această încredere.

Dintre aceștia, L'Erneston — care a și alergat 2 curse — și Louis — care va alegra abia în 1939 — arată la antrenament frumoase calități, care prevestesc cariere laborioase pe câmpurile de curse vieneze. La progresul lor conlucrează în largă măsură și mâna abilă a antrenorului Slepetzky, fost înainte la baronul de Rotschild, care în 4 ani de activitate pe hipodromurile vieneze a câștigat nu mai puțin de 3 Derby-uri, cu pur sânge lucrați exclusiv de el.

Mai trebuie relevată deasemenea și dragostea pentru caii francezi ai d-lui Druskowitchk, pasionat crescător și importator care pe lângă grajdul de cai de galop, mai posedă și un grajd și o crescătorie de trăpași.

La câmpul de antrenament dela Murhof, la o jumătate de oră de Graz, se găsesc o serie de valoroase iepe de prăsilă, a proape toate de origină franceză.

Tot în legătură cu elementele franceze care activează în Germania, trebue menționată și activitatea iepei Mademoiselle Deiri, soră bună cu câștigătoarea recentă a unei importante curse de garduri dela Enghien.

M-lle Deiri, care provine din Deiri și Madame de Montespan este una din cele mai bune iepe de garduri din Germania.

ERI LA BĂNEASA TRAP

COTE MARI ȘI OUTSIDERI

DUBLUL SUCCES AL CONDUCATORILOR COROL ȘI FISCHER. VRAJITOR S'A COMPORTAT EXCELENT. ZVON DIN NOU CAȘTIGATOR. FUROR ȘI CENTAUR AU REPURTAT VICTORII NOROCOASE. DOLLY WORTHY, DURDULIA ȘI PACAHANTOS IN FORMA

Trapul se menține pe drumul biruințelor din ultimul timp.

Pentru mulți, reuniunea de eri părea ratată în urma intemperiilor survenite. Totuș, numărul acelora cari au înfruntat vitregia timpului a fost impozant. Adepții trapului au fost la post. Inseamnă că acest sport a fost serios difuzat în mase și poate conta în orice condițiuni pe un contingent însemnat de admiratori.

Societatea hipică română are marele merit de a fi reușit să lanseze trapul de o manieră trainică.

Că de obiceiu, organizatorii au fost atenți cu publicul. Tribuna a fost bine curățită de zăpadă iar diversele amenajamente făcute au ferit publicul de frig.

In altă ordine de idei, precizăm că pista s'a prezentat în excelente condițiuni.

COTE MARI

Caracteristica reuniunei au format-o cotele mari. La mutual și în special event s'au înregistrat câteva cote tentante.

Astfel combinația Vrăjitor-Centaur a raportat 2700 pentru 10, iar combinația Centaur-Zvon 1116 pentru 10.

Fiind vorba de cote mari, este lesne de dedus că outsiderii au avut o zi bună. Din rândul lor s'au recrutat majoritatea câștigătorilor. Unul din ei a fost beneficiarul unei imprejurări favorabile. Este vorba de Centaur care a câștigat prin distanțarea iepei Redea.

SUCCESELE LUI COROL ȘI FISCHER

Dintre profesioniști, s'au relevat doi. Aceștia au fost Corol și Fischer. Primul a câștigat două probe cu Durdulia și Dolly Worthy.

Durdulia a arătat una din cele mai bune valori din carieră. In acest sens calitatea învingilor este un puternic indiciu.

Dolly Worthy a confirmat ultima ei exhibiție bună. Faptul că a dat 60 de metri lui Snieioc este o excelentă recomandație pentru fiica lui Volo Worthy.

Fischer a prezentat pe Zvon într'o frumoasă condiție. Roibul a reușit un succes care atestă că este refăcut. Cu Furor a obținut o victorie norocoasă. Totuș vom semnala că armăsarul grajdului Emwe s'a comportat în progres.

VRĂJITOR LA A PATRA VICTORIE

O specială mențione pentru Vrăjitor. De când a schimbat de proprietar, a cest cal a câștigat patru bine coați.. Și continuă ascensiunea.

CELELALTE REZULTATE

Au mai câștigat Centaur și Pacahantos. Chiar dacă ținem seamă că Centaur a beneficiat de o circumstanță norocoasă — distanțarea iepei Redea — exhibiția lui este semnificativă. Nu vom uita că a dat 20 de metri iepei Redea.

Pacahantos și-a regăsit în fine forma și cursa. Era și timpul.

Rezultatul și descrierea alergărilor

1022. Premiul FINE GIRL — Condiție (14,30) 9000, 2300, 1000, 700 lei

1007	VRAJITOR	1	2140	3.26[2]	1.36[2]	Wach	72	125
1014	Adda Worthy	2	2180	17	35	Cocol	43	45
1020	Primăvara	3	2100	27[3]	39[3]	Parlic	35	41
974	Dorka	4	2220	27[4]	33[4]	Ghimwald	33	36
998	Măgura		2140	30[5]	38[5]	Szabo	55	34
1005	Holló		2140	32[6]	39[6]	Fichet	158	72
1014	Candriu		2140	36[1]	41	Gădaev	217	302

VRAJITOR (Sudan și Vraja II) aparține Grajdului Emwe și este antrenat de A. Podoeacov

Primă de crescător 900 lei d-lui V. și Mostenit. M. Andreyewsky.

Cotele: Tribună 72; 49, 27; Peluză: 125; 44, 30.

In timp ce Adda Worthy și Dorka refac trepat terenul. La a doua Primăvara conduce din plecare urmată de Vrăjitor și Candriu, trecere prin fața tribunei, Candriu galopând este întrecut de Adda Worthy care pornește în urmărirea celor din frunte. In ultimul ocol, Vrăjitor ajunge pe aceias plan cu Primăvara, iar Adda Worthy urmează la a doua lungime. Pe linia dreaptă, Vrăjitor trece în frunte și rezistă atacului dat de Adda Worthy. Primăvara păstrează cu greu locul al treilea înaintea iepei Dorka.

1023. Premiul FLAMBO — Condiție (14,50) 10.000, 3000, 1500, 50) lei

1011	CENTAUR	1	3780	2.44[2]	1.32[2]	Crainic	118	75
1008	Sonia Worthy	2	1760	45	33[3]	Corol	123	99
1011	Kamaa	3	1760	46	34[5]	Grünwald	304	129
1011	Busuioc	4	1720	47[4]	37[6]	Ghinea	232	178
1008	Legionar		1740	53[6]	39[8]	Slobozenco	152	119
1008	Redea		1720	43	34[2]	Zabegin	24	17
1008	Curier		1740	—		N. Ionescou	113	586
1008	Benito H. P.		1780	—		V. Vârlan	52	56

CENTAUR (Centurion Molodoi și Orgia) aparține d-lui G. Iordănescu și este antrenat de G. Crainic.

Primă de crescător 1000 lei d-lui G. Iordănescu.

Cotele: Tribună 118; 19, 26. 42. Peluză 75; 26, 33, 67.

Event: Tribună 2700. Peluză câmp 94.

Redea, urmată de Busuioc și Sonia Worthy, conduce din plecare până la intrarea în ultimul ocol, unde mergând neregulat este distanțată. Pe linia dreaptă Busuioc galopează, iar Sonia Worthy este atacată și întrecută de Centaur. Linia sosirei este trecută prima de Redea. Prin distanțarea acesteia, Centaur este declarat primul. Locurile următoare au fost atribuite Soniei Worthy, lui Kamaa și Busuioc.

1024. Premiul FASHION — Handicap (15,10) 9000, 2300, 1000, 700 lei

996	ZVON	1	2180	3.34	1.38[2]	Fischer	88	70
1013	Pinkerton	2	2180	34[2]	38[3]	Gram	26	25
1019	Ostaș	3	2120	36	41[5]	Pavlic	42	36
1017	Puica	4	2180	36[3]	39[6]	Cristodorescu	195	291
1019	Igen		2120	37[4]	42[5]	Dobrescu	427	582
1020	Dudu Gordon		2120	39	43[8]	Gaidaev	102	100
1014	Ghimp		2200	49[6]	44[4]	Slobozenco	44	70
1003	Mura II		2160		—	C. Dumitrescu	78	138

ZVON (Badea Petre și Zima) aparține d-lor N. și P. Velluda și este antrenat de E. Fischer.

Cotele: Tribună 88; 18, 17, 15. Peluză 70; 15, 12, 12:10.

Event: Tribună 1116. Peluză 400:10 lei.

Igen pornește în frunte urmată de Ostaș și Puica. La prima trecere prin fața tribunei, Puica galopează și Zvon trece al doilea. Pe a doua parte a parcursului, Zvon la conducere, urmat de Pinkerton, Igen și Ostaș.

Pe linia dreaptă, cu toate atacurile date de Pinkerton, Zvon nu poate fi întrecut și trece primul linia sosirei, urmat de Pinkerton. In spatele lor, Ostaș ocupă locul al treilea, precedând pe Puica.

1025. Premiul FIRPO — Condiție (15,30) 9000, 2300, 1000, 700 lei

1016	PACAHANTOS	1	1760	2.44[1]	1.33[1]	Ghinea	75	112
991	Wodka	2	1800	45[3]	31[2]	Cerkasov	37	25
1007	Florita	3	1700	46	38[3]	Dridrotescu	55	67
1016	Talaz	4	1820	47[2]	31[4]	C. Dumitrescu	486	1016
1012	Luntraș		1800	47[5]	35[5]	Tassopol	69	83
1010	Inel		1720	50[6]	39[6]	Dobrescu	162	120
1009	Peter Worthy		1800	52[6]	34[2]	Cristodorescu	6111	437
978	Luta		1720	3.04[3]	47[6]	Iurca	695	1016
1018	Coconaș		1760	2.48[1]	35[6]	Fischer	34	52[1]
1011	Domnica		1740	50[6]	38[4]	Bonisiac	64	67[2]

PACAHANTOS (Paștas și Bezmianca) aparține d-lui D. Barabânța

Cotele: Tribună 75; 30, 16, 21. Peluză 112; 26, 18, 25.

Primă de crescător lei 900 d-lui General P. Ovcinicov.

Inel conduce urmat de Florita și Pacahantos, până în cel de al doilea ocol, unde galopează și Florita la conducerea ostilităților. Aceasta se menține în frunte până la intrarea în ultimul ocol, unde cedează conducerea iepei Pacahantos. Pe linia dreaptă, Pacahantov este atacată de Wodka, dar nu mai poate fi ajunsă. Florita a rămas a treia, precedând pe Talaz.

1026. Premiul FOXEY — Performanță (15,58) 10.000, 3000, 1500, 500 lei

1011	DURDULIA	1	2160	3.27[4]	1.36[1]	Corol	155	78
1014	Betiv	2	2140	28	37[2]	Fischer	44	54
1011	Busuioc	3	2160	28[4]	36[3]	Drăgotescu	199	513
1011	King Worthy	4	2200	29[5]	35	Ghinea	36	33
996	Mura		2160	29[6]	36[4]	Szabo	215	188
985	Eftin		2200	30[6]	35[5]	Cronie	27	66
1009	Champion junior		2140	32[4]	36[6]	N. Ionescu	539	892
1005	Zenit		2120	35[7]	41[7]	Andreyewsky	114	188
880	Brebenes		2260	35[8]	35[8]	Gaidaev	402	62
921	Vuet		2160		—	Tassopol	41	68

DURDULIA (Centurion Molodoi și Dame) aparține d-nei M. Neguț și este antrenată de S. Corol.

Primă de crescător lei 1000 d-nei A. Mărzescu.

Cotele: Tribună 155; 27, 18, 58. Peluză 78; 33, 19, 71

Event: Tribună 532. Peluză 56 câmp.

Zenit conduce pe prima parte a parcursului urmat de Busuioc, Betiv și Vuet. La a doua trecere prin fața tribunei, Vuet cedează și Durdulia trece a treia urmată de King Worthy. Pe ultimul kilometru, Zenit rămâne și în frunte trece Busuioc flancat de Durdulia, iar Betiv le urmează la două lungimi. La intrarea în linia dreaptă, Durdulia trece în frunte, și rezistă atacului dat de Betiv. Al treilea s'a plasat Busuioc, înaintea lui King Worthy.

1027. Premiul FELICITY — Handicap (16.22) 10.000, 3000, 1500, 500 lei

1016	DOLLY WORTHY	1	1760	2.44[4]	1.33[4]	Corol	33	44
1003	Snieioc	2	1700	44[5]	36[5]	Crainic	53	47
1016	Rugina	3	1760	45[6]	34[2]	Fischer	91	44
1025	Luta	4	1700	47[7]	38[6]	Iurca	176	530
1010	Voevodul Țiganilo		1780	48[1]	34[4]	Grünwald	68	74
1025	Luntraș		1820	48[4]	82[8]	Tassopol	435	59
1009	Livada		1720	53[8]	40[8]	Pavlic	83	75
1017	Bunel		1740	54[7]	40[7]	Dobrescu	326	745
1013	Pikaver		1740	46[2]	35[6]	Ghinea	46	40
1008	Zgomot		1720	54[8]	41[8]	Gădaev	136	219[8]

DOLLY WORTHY (Volo Worthy și Deficit) aparține d-lui I. Franc și este antrenată de S. Corol.

Cotele: Tribună 33; 18, 20, 18. Peluză 44; 17, 21, 21:10 lei.

Snieioc conduce detașat, urmat de Luța care galopând la ești din cel de-al doilea ocol, este întrecută de Pikaver și Dolly Worthy. Pe partea opusă tribunei, Pikaver mergând neregulat, este distanțat. In linia dreaptă Snieioc este atacat de Dolly Worthy, iar pe ultima sută de metri întrecut de acesta. A treia s'a găsit Rugina, urmată de Pikaver, de a cărui distanțare profită Luța care este declarată a patra.

1028. Premiul FANTOM — Handicap (16,48) 8000, 2000, 1000, 500 lei

1020	FUROR	1	2160	3.39[2]	1.41[2]	Fischer	38	49
1019	Peter Gordon	2	2180	40[5]	41	Corol	84	62
1014	Tais	3	2220	41[3]	39[6]	Pavlic	57	140
1019	Desiș	4	2100	42[6]	46	Ghinea	166	93
1020	Dâmb		2100	42[7]	41[3]	Andreyewsky	361	71
1019	Dor de Ducă		2120	50[8]	48[8]	Slobozenco	31	32
1005	Ivan		2100	55[1]	52[1]	Romaniuc	4333	3925
1009	Va-ta		2200	39[4]	39[4]	Dragoescu	67	67[1]
1019	Kirasa		2100	39[4]	44[5]	Gaidaev	102	115[5]
1020	Lin		2100			Szabo	928	785
1020	Oborean		2200			Crainic	135	103

FUROR (Bandi și Frunza) aparține Grajdului Emwe și este antrenat de E. Fischer.

Cotele: Tribună 38; 17, 25, 29. Peluză 49; 17, 23, 22.

Kirasa, flancată de Desiș, conduce pe prima parte a parcursului, în timp ce Oborean galopează imediat după plecare. Pe primele sute de metri, în poziția a treia, merge Lin, care galopează și este întrecut de Dor de Ducă. Pe a doua parte a parcursului Dor de Ducă galopează și de Kirasa și Desiș se apropie Va-ta, Furor și Peter Gordon, iar Tais, deși galopează de două ori, se găsește la 2—3 lungimi de el. La intrarea în linia dreaptă, Desiș galopează iar Kirasa este atacată da Va-ta. Pe a doua parte a liniei drepte, Furor se degajează de Peter Gordon, Dâmb și Tais, iar în frunte Kirasa și Va-ta angajate în luptă, galopează ambele în apropierea potoului, nu mai pot fi repuse și trec sosirea în galop. Prin distanțarea lor, Furor este declarat câștigător, iar Peter Gordon și Tais ocupă locurile din plasă. Desiș a fost beneficiarul locului al patrulea.

AMENZI

A fost amendat cu 500 lei antrenorul S. Corol pentru că nu a ținut linia cu Adda Worthy în Premiul Fine Girl.

Idem cu 1000 lei conducătorul E. Fischer pentru că a intrat în benzi cu Furor în Premiul Fantom.

Jocul Austriac a ajuns la suma de lei 163.910 și s'a închis după cursa treia, Premiul Fashion.

Calendarul galopului

Stagiunea de primăvară

Aprilie: 10, 16, 20, 23, 27, 30
Mai: 4, 7, 11, 14, 18, 21, 25, 28
Iunie: 1, 4, 8, 11, 15, 18, 22, 25, 29
Iulie: 2, 6, 9, 13, 16, 20, 23

STAGIUNEA DE TOAMNA
Septembrie: 3, 8, 10, 14, 17, 21, 24, 28
Octombrie: 1, 5, 8, 12, 15, 19, 22, 26, 29
Noembrie: 2, 5, 8, 12, 16, 19

DIVERSE

● **PROGRAMELE reuniunilor de Crăciun pe cari le publicăm în corpul ziarului, cuprind și modificările survenite în urma rezultatelor de eri.**

ALERGARILE DE TRAP

REUNIUNILE DIN ZILELE CRACIUNULUI

Băneasa Trap; Ziua XXV-a, Luni 26 Decembrie 1938

— PROGRAM DEFINITIV —

Premiul IROD
Condiție (1/2) — 15.000 lei
2100 Fudul, Strengar
2120 Zenit, Holló
2140 Ghimp, Alunis, Candriu,
2160 Adda. Worthy, Vrăjitor
2180 Dorka
2220 Petruș

Premiul STEAUA
Condiție — 15.000 lei
2120 Kismet
2140 Pacahantos, Rai, Flying, Szelvesz
2160 Primrose, Viziru
2180 Bajadere, Antrag, Anny Worthy
2200 Valentio
2220 Voraus, Champion, Gretelbub

Premiul MAGILOR
Condiție (1/5) — 15.000 lei
2140 Redea, Curier, Domnica, Busuioc, Vuet
2160 Kamaa, Legionar, Ciclop, thy, Champion jr., Handicap
2180 Eftin, Lăcrămioara.
2200 Ninon
2220 Pock
2280 Kundry

Premiul VIGILEIM
Handicap — 15.000 lei
2100 Luța, Mura II
2120 Pulca, Pinkerton
2140 Elixir, Sgomot, General Worthy, Handicap
2160 Bunel, Aventurier, Livada, Makrele, Brad
2180 Domnica

Premiul MOȘ CRACIUN
Handicap — 21.000 lei
1700 Szelvesz, Voevodul Țiganilor
1720 Naplopo, Fama, Viitor, Rosalinde, Giuditta, Edith, Venezia, Oswalda, Talaz Ben Hur
1740 Oszlány, Bonzo, Kundry, Amsel, Blondella, Pal, Nation
1760 Lucifer II, Kanada, Anny Worthy., Sam W., Grula
1780 Voraus, Gretelbub, Havana
1800 Antrag
1820 Roland D.

Premiul BETLEEM
Record — 15.000 lei
1700 Busuioc
1720 Redea, Domnica, Olenca, Legionar, King Worthy, Champion junior, Eftin
1740 Curier, Coconaș, Bruma II Peter Worthy, Sonia Worthy, Sonora, Lăcrămioara
1760 Colina, Pleava, Benito H. P., Sorvanet, Ninon
1780 Viziru
1800 Sam Worthy

Premiul MOȘ AJUN
Handicap — 11.500 lei
1700 Ivan, Luminița, Valmaș, Mărțoaga, Lin, Crai, Kirasa, Desiș
1720 Valona, Dor de Ducă
1740 Guy Worthy
2180 Fudul
1780 Dudu Gordon, Strengar, Oborean, Ostaș, Pan Worthy, Peter Gordon, Primăvara, Zenit, Harry Boy, Sorana, Lancia
1820 Holle, Tais

BANEASA TRAP

Ziua 26-a Marți 27 Decembrie

— PROGRAM DEFINITIV —

Premiul MARKFAST
Condiție (1/1)—11.500 lei
2080 Daisy Worthy, Kirasa, Comoara
2120 Fudul, Strengar, Primăvara, Harry Boy
2140 Sorana
2180 Vrăjitor, Alunis, Candriu, Măgura
2200 Ghimp
2220 Betiv

Premiul MANNER
Handicap — 13.000 lei
1700 Fudul
1720 Oborean, Zenit, Igen, Lancia
1740 Izma, Mura II
1760 Puica, Pinkerton, Mister
1780 Elixir, Mohor, Florita
1800 Pikaver, Sultan II, Brad

Premiul MARY LOU
Condiție — 13.000 lei
2060 Ivan
2080 Alunis
2120 Aventurier, Sultana
2140 Busuioc, General Worthy, Dorka
2160 Sonia Worthy, Champion junior, Eftin, Petruș
2180 Lăcrămioara
2240 Pock

Premiul MIXHALL
Condiție (1/10) — 15.000 lei
1720 Dorna, Inel, Redea, Bunel,
1740 Pacahantos, Coconaș, Bruma II, Peter Worthy
1760 Dolly Worthy, Wodka, Voevodul Țiganilor, Peceora
1780 Viitor, Cupidon, Ierosca II, Talaz, Ideal, Brebenea
1800 Pock

Premiul MARCINE
Handicap — 15.000 lei
1700 Pinkerton, Snieioc
1720 Zgomot, Livada
1740 Dorna, Frederike, Bunel
1760 Szelvesz, Kamaa, Rugina
1780 Coconaș, Kismet, Catinca, Voevodul Țiganilor
1800 Colina, Edith, Talaz
1820 Luntraș

Premiul MAINBAR
Handicap — 11.500 lei
2100 Valmaș, Mărțoaga, Lin, Crăiasa, Kirasa
2120 Desiș
2140 Valona, Dor de Ducă
2160 Guy Worthy
1760 Fudul
2200 Dâmb, Pan Worthy, Peter Gordon, Primăvara, Igen, Sorana
2220 Va-ta
2240 Mister

Premiul MIDNIGHT
— Performanță — 13.000 lei
1700 Dudu Gordon, Igen
1720 Zenit, Mura II
1740 Busuioc, Vuet, Tava, General Worthy, Durdulia, Mister, Mura
1760 Vrăjitor, Domnica, Legionar, King Worthy, Duda, Champion junior, Sultana, Spic, Eftin, Handicap
1780 Curier, Kamaa, Sonora, Lăcrămioara
1800 Benito H. P., Ninon

Subiecte de iarnă

Trista situație a mișcării cicliste, în provincie

Dintre problemele de o importanță deosebită în existența pedalei noastre și care se cer soluționate neîntârziat, este și situația cluburilor din provincie și, ca un corolar firesc, trista stare a mișcării velocipedice.

CICLISMUL IN PROVINCIE

Dacă sportul pedalei cunoaște în Capitală o situație, oarecum strălucită, apoi nu tot astfel se poate spune de activitatea din provincie. Aci, situația dacă nu e deadreptul jalnică, asta se datorează, în centrele în care mai pulsează, unui restrâns mănunchiu de oameni care fac continue sacrificii pentru menținerea lui de azi pe mâine.

Ciclismul în provincie, constitue o gravă și acută problemă, în viața sportivă românească, el manifestându-se odată pe an, cu prilejul celor trei ediții ale „Turului Romăvescență uimitoare pentru liniei" când a cunoscut o efervescență uimitoare pentru liniștitul ritm al vieții provinciale — apoi, prin nedesfășurarea marei probe a căzut din noi în legatargia-i obișnuită.

Și totuși există câteva orașe care mai reușesc să înjghebeze câte două-trei manifestațiuni, dealungul unui întreg sezon.

BRAILA

Vechi centru ciclist, cunoaște actualmente o activitate mult diminuată. Totuși d-nii dr. Brănescu și Foty Valerianos, prin sacrificii personale, întrețin flacăra necesară continuării unei activități cândva „en vogue".

„Cupa Macr", proba culminantă a sezonului brăilean, completează programul anual care cuprinde alte câteva probe de importanță mai redusă. O reuniune internațională în care vedetele franceze „bon pour l'Orient" Bat și Roux au capotat lamentabil, n'a umplut însă golul lăsat prin nedesfășurarea cursei de o zi, de lung kilometraj, București-Brăila, al cărui succes în 1937 a fost de netăgăduit, deși era vorba de o cursă de plat.

TURNU-SEVERIN

Unde inimosul alergător Victor Gogan se sbate, mai abtir ca un pește pe uscat, ca să înjghebeze două trei curse serioase, ne anunțase pentru anul în curs, adică anul care a expirat, mai bine spus, câteva alergări de accentuată importanță, printre care citasem la timp :

Cursa Pitești - T. Severin, campionatul Olteniei pe un circuit închis, prin orașul dunărean, „à la parisienne", etc.

Nu s'a alergat nici una. Motivele ? Nu mai au nici un rost să fie cunoscute, devreme ce niște proecte frumoase au căzut în baltă. Nu este nici locul și nici timpul să aducem vreo învinuire, pentrucă cei care au pus inimă pentru aranjarea acestor curse desigur s'au împiedecat de cauze deasupra bunei lor voinți, de motive fortuite, care au determinat nedisputarea.

PLOEȘTII

Care, cu ani în urmă, reușise să ia un avânt considerabil, a „licărit" promițător în anul 1937, datorită sprijinului acordat de d. av. Chițu ; pentru stagiunea 1938 situația nu a fost deloc roză.

Spre surprinderea noastră, am constatat că o parte din cicliștii „republicani" nici nu li s'au scos licențe pe 1938. Iar câțiva mai inimoș, după cum se știe, au luat drumul Capitalei, participând la probele din cetatea lui Bucur, spre a-și satisface dragostea de sport. Astfel s'au remarcat câțiva juni ca : Al. Ionescu, Vintilescu, Răduță și alții.

ALTE CENTRE

Aradul și Timișoara și-au înscris în programul 1938 câteva manifestațiuni. In Moldova a fost mai multă... „sărăcie".

Din Bacău nici o veste, P.-Neamț la fel, iar Iașul promitea să organizeze anuala sa probă Iași-Tg. Frumos-Iași.

Unele din competițiuni s'au alergat. Le-am înregistrat și noi. Dar le-a lipsit efectul necesar și trebuincios asupra publicului care a privit, ignorant, aceste manifestațiuni.

SPRE O SOLUȚIONARE A PROBLEMEI

Stării acesteea deplorabile a mișcării cicliste din provincie se pare că i se apropie o remediere. Astgel, dela forul de specialitate care a primit dela „U.F.S.R." o subvenție de 25.000 lei, a plecat în provincie, un delegat special, pentru reorganizarea, sau organizarea, mai corect spus, pe baze noui, a ciclismului provincial.

Am spus mai sus că se pare că se apropie o remediere, deoarece 25.000 lei, o recunoaște oricine, este o cifră infimă față de nevoile provinciei, de ceeace trebue lucrat în provincie.

Deci de o remediere, propriu zisă, nu poate fi vorba, pentru un început. De o îmbunătățire da.

Și primul pas în această direcție este de o valoare apreciabilă. Iar noi subliniem încă odată gestul ales al forului superior al sporturilor, în convingerea că într'un viitor apropiat, când roadele primului pas nu vor întârzia să se arate, datorită unei serioase munci a celor chemați s'o facă, pe teren, se va mai găsi bunăvoință necesară, la cei în drept, și, poate chiar și la alții, spre a se acorda noui sprijine pedalei, noui „baloane de oxigen" pentru redresarea unui sport și frumos și util.

Emil Iencec

ATLETISM

Anul atletic 1938

Aruncarea suliței și ciocanului

Terminăm în numărul de față ancheta asupra celor mai bune rezultate obținute în cursul acestui an, urmând ca în numărul de mâine să ne ocupăm de activitatea cluburilor și ligilor.

Ne-a rămas să examinăm astăzi situația la aruncarea suliței și ciocanului, In prima specialitate și în acest an, Vămanu și Hockl, care de doi ani sunt cei mai buni, au dominat lotul specialiștilor la aruncarea suliței. In timp însă ce Vămanu a apărut în plin progres, Hockl a fost mai puțin strălucit ca în anii trecuți. In regres față de alți ani au apărut deasemenea : Ciaclan și Krupka. In schimb am avut satisfacția să înregistrăm patru nume noui: tinerii studenți Cruli, Eilhardt și Constandache și soldatul dela grăniceri, Treistaru, aruncători care au reușit performanțe excelente în această probă.

1938

62.59 Vamanu St. Rom. Buc.
53.88 Höckl C. A. Recaș.
52.91 Ciaclani Venus.
51.95 Slobozeanu St. Rom. Buc.
51.44 Krupka Esta Sun Oradea.
51 Cruli Venus București.
50.20 Eilhardt C. A. Recas.
49.15 Constandache individual.
49.02 Treistaru C. A. Brăila.
48.60 Ionescu Crum Astra Brașov.

1937

60 m. 58 Vămanu.
57 m. 51 Hockl.
56 m. 25 Slobozeanu.
55 m. 29 Ciaclan.
54 m. 85 Krupka.
51 m. 12 Damian.
50 m. 65 Dietrich.
49 m. 52 Schultz.
49 m. 44 Ionescu Crum.
49 m. 34 Soos.

1936

61 m. Vămanu.
57 m. Hockl.
55 m. 12 Dietrich.
50 m. 55 Mathias.
49 m. 79 Slobozeanu
49 m. 59 Nemetz.
48 m. 99 Marian.
48 m. 90 Rădulescu.
47 m. 87 Butnariuc.
47 m. 75 Kreisel.

La aruncarea ciocanului Gh. Biro care se pare că a luat locul maiorului Bodea a fost de departe și în acest an cel mai bun în această probă în care adevărații specialiști sunt atât de puțini.

Catana în regres iar uriașul Hegedus este prea lent pentru această probă.

Dintre tinerii cari s'au pasionat vom menționa : Gușacov Forgas și Christorian.

1938

46.17 Biro C. A. Cluj.
39.64 Catona C. A. Recaș.
34. Hegedüs U. D. R. Reșița.
34. Höckl C. A. Recaș.
30. Forgacs C. A. Recaș.
27.93 Cristorian Vif. Dacia.
27.19 Gușacov Vif. Dacia.
25.86 Slobozeanu St. Rom.
23.25 Igna St. Rom.
21.80 Vamanu St. Rom.

1937

45 m. 55 Biro.
43 m. Catona.
36 m. 89 Cpt. Bodea.
36 m. 10 Hockl.

1936

42 m. 19 Biro.
41 m. 99 Bodea.
36 m. 45 Catona.
35 m. 30 Hokl.

VOLLEY BASKET-BALL

Astăzi după amiază

se vor antrena în sala „Inainte" jucătoarele și jucătorii selecționați pentru turneul internațional de basket-ball

In vederea vizitei pe care ne-o face reprezentativa de basket-ball a orașului polonez Poznanin, F. R. B. V.-eul a convocat pentru astăzi după amiază în sala „Inainte" pe jucătorii și jucătoarele care vor forma echipele ce vor reprezenta basket-ballul bucureștean.

După cum am anunțat în numărul de eri, polonezii vor susține în Capitală două partide de basket-ball. Prima cu o formație de club, iar secunda cu „reprezentativa Bucureștiului".

Aceste două partide vor fi încadrate între alte jocuri între echipe bucureștene, atât feminine, cât și masculine.

Pentru ca valoarea basketului și a volley-ballului bucureștean să fie prezentată oaspeților în adevăratul ei aspect, federația a format un lot de jucători și jucătoare care vor lua parte la turneul internațional.

Iată numele celor chemați să reprezinte basket-ballul :

Ema Dumitrescu
Nae Alexandrescu
Leon Teodorescu
Dudu Riegler
Sim Sădeanu
Petre Bălteanu
O. Belitoreanu
Costi Herold
Gică Petrescu
Mihail Prunescu.

Iată și numele jucătoarelor care vor forma selecționatele de basket și volley-ball, care vor juca partidele de deschidere :

Nana Vetra
Cozinia Vetra
Rozeta Furlungeanu
Anni Agapie
Lullu August
Nelli Tipărescu
Despina Mavrocordat
Katia Aman
Ileana Zlatcu
Olga Cerchez

și întreaga echipă femenină de volley-ball a Aurorei și cea de basket-ball a Caraimanului.

O SUGESTIE PENTRU F. R. B. V.

Fiind în preajma unui important eveniment în lumea basket-ballului românesc ne permitem să dăm și noi o sugestie F. R. B. V.-eului.

Iată în ce constă această sugestie :

Antrenamentele echipei de basket-ball care va reprezenta Bucureștiul să fie conduse de d. Pèteris Briedis, care a revenit la noi în țară și care posedă o licență de arbitru internațional, fiind un bun cunoscător al regulilor de joc internaționale.

Și de dorit ar fi ca tot d. Pèteris Briedis să conducă și partidele cu polonezii.

Credem că federația nu va întârzia să dea curs favorabil acestei propuneri, cu atât mai mult, cu cât nu avem alt arbitru capabil să conducă un match internațional, căci cei mai buni arbitri ai noștri sunt și jucători.

LA ANTRENAMENTELE DE ASTAZI VA ASISTA ȘI COMISIA DE SELECȚIE

Antrenamentul de astăzi al selecționabililor, va fi urmărit de aproape de comisia de selecție, care este formată din d-nii : P. Angelescu (președinte), Theo Augustide, Ferry Covaci și A. Udenio (membri).

Dintr'o convorbire avută cu un oficial de „suprafață" putem anunța că actuala comisie de selecție nu este definitivă, mandatul ei fiind limitat numai la partidele din 6 și 8 Ianuarie.

ORELE ANTRENAMENTULUI DE ASTAZI

Antrenamentelor de astăzi li s'au fixat următoarele ore :

ORA 16: Fetele.
ORA 20 : Băeți.

Toți cei convocați își vor aduce echipamentul necesar.

Gloria CFR din Galați și-a înființat o secție de basket-ball

Basket-ballul a început să se răspândească și în provincie, unde până acum nu existau echipe.

Primul oraș care anunță o echipă de basket-ball este Galațiul, unde merituoasa grupare Gloria C.F.R. a pus bazele unei secții, care a și început activitatea.

Gruparea „gălățeană" a expediat F. R. B. V.-ului actele pentru afiliere, așa că va participa la campionatul național.

Un comunicat al F.R.B.V.-ului

Comisiunea de selecție de pe lângă F. R. B. V. convoacă în mod special la antrenamentul de astăzi jucătorii Milelu Mănciulescu și N. Grozăvescu ambii din gruparea Sp. Studențesc, aceasta din cauză că au fost omiși din lotul selecționaților ce a fost alcătuit în ședința de Marți.

Citiți
UNIVERSUL
LITERAR

Sporturi mecanice

Automobilul popular preocupă pe toți marii constructori ai lumii

Industriile: germană, franceză, italiană, cehă, americană, japoneză și australiană depun toate străduințele pentru realizarea celui mai economic model. Inițiativa particulară s'a asociat acestei idei

Pare-se că marii constructori de automobile au ajuns la convingerea că realizarea unei trăsuri populare, economice și cu puține pretențiuni trebue să corespundă acum, preocupărei lor de căpetenie.

Ideia creerii unei mașini accesibile și pungilor mai anemice s'a născut cu 10-15 ani în urmă și multe din marile întreprinderi de specialitate au purces de mult la ducerea la bun sfârșit a acestui proect; numai că toate au ajuns să îmbogățească automobilismul cu modele mici, adevărate opere de artă, dar nu îndeajuns de economice din punctul de vedere al prețului de vânzare.

O OFENSIVA INDRACITA

Faptul că prețul de vânzare al modelelor cari au văzut lumina zilei, până în prezent, nu a fost accesibil tuturor pungilor, seriile livrate de fabricile constructoare nu au fost prea impresionante și nu au putut provoca noui reduceri de prețuri.

De acest lucru și-au dat seama magnații automobilului și, în anii din urmă, ei au început o veritabilă ofensivă în materie de construcții la prețuri foarte convenabile.

GERMANIA A DAT TONUL

După toate datele statistice, ideia își are leagănul în Germania, unde necesitățile populației au făcut imperioasă existența unei astfel de trăsuri. Ideia a fost pusă în practică mai urgent decât s'ar fi putut crede și primele modele și-au făcut apariția în probele de reglare și încercare.

Guvernul celui de al treilea Reich a sprijinit din toate puterile această inițiativă la desăvârșirea căreia lucrează toate întreprinderile de specialitate din Germania.

Punându-se mână dela mână și neprecupețindu-se nici un sacrificiu, populația germană va putea, în foarte scurt timp să cumpere, cu o sumă egală cu 40.000 lei și cu mari avantaje de piață, o trăsură cu consumația foarte redusă și capabilă să dea o viteză maximă de o sută km. pe oră.

In legătură cu crearea acestei trăsuri, guvernul german a cărui tendință de popularizare a automobilului creste în fiecare zi, a dat dispoziții organelor respective. să nu mai autorize, în oraș sau la țară, niciun plan de construcție de case, care nu este prevăzut cu garaj.

Deci, conducătorii Germaniei nu se gândesc numai la orășeni ci și la populația rurală ce va aduce, de sigur, un serios procent de cumpărători ai trăsurei populare, care în scurt timp va părăsi, în serii considerabile, marile uzine.

FRANȚA, ITALIA, CEHOSLOVACIA ȘI ANGLIA VOR URMA EXEMPLUL

Inițiativa germană nu va întârzia să fie imitată. Industriile Franței, Italiei, Cehoslovaciei și Angliei au început deasemenea lucrările în vederea dării la iveală a trăsurei populare, dar pe când în ultimele trei țări, guvernele respective încurajează pe constructori, Franța se bizue mai mult pe inițiativa particulară și pe sacrificiile personale ale marilor industriași.

Și, se pare că inițiativa particulară a fost cea care a dat Franței o autentică trăsură populară.

AUTOMOBILUL ECONOMIC BOITEL

De curând a apărut, pe străzile Parisului, o trăsurică acționată de un motor cu explozie, care a făcut mare senzație. Construcția ei se datorește d-lui Boitel care a reușit un adevărat tur de forță, creînd această mașină cu o cheltuială de numai 6.000 franci.

Trăsura aceasta este acționată de un motor în doi timpi, cu o capacitate cilindrică de 350 cmc. desvoltând la o turație de 2800 tururi pe minut, 10 C. P. Motorul este plasat în spatele trăsurei, căreia nu-i s'a adoptat diferențial pentru motivul că greutatea ei nu face indispensabil acest organ. Suspensiunea în spate se sprijină pe două arcuri și în față pe arcuri transversale. Caroseria este tip „monocoque", iar rezervorul de combustibil conținând 20 litri este plasat în față.

Astfel concepută, creația d-lui Bottel cântărește 230 kg., consumă 3 litri jumătate la sută de kilometri și depășește 80 km. pe oră în regim maxim.

Dacă cu adevărat această trăsură nu va costa mai mult de 6000 franci, cum pretinde realizatorul ei, se poate spune, pe drept cuvânt, că d. Boitel a isbutit o ispravă de dimensiuni importante. Și dacă această mașină va putea fi construită în serii suficient de mari, va face viață grea celor mai avansați pe acest tărâm.

AMERICANII LA LUCRU

Dincolo de ocean, chestiunea construirei trăsurii popu-

Mașina francezului Boitel trecând pe sub un camion de transport

lare nu a fost trecută cu vederea. Constructorii americani s'au grăbit chiar mai mult decât s'ar fi putut crede și au dat la iveală o trăsură cu care va încerca să concureze pe europeni, chiar pe piețele lor. Această trăsură va fi răspândită, în puține exemplare dar foarte curând, pe piețele engleze.

PERICOLUL GALBEN?

Niponii au anunțat și ei construirea în serii excepțional de mari a unei trăsuri capabile să concureze pe toate piețele, cele mai eftine produse. Cum mâna de lucru și materiile prime necesită cheltuieli infime în Japonia, nu este exclus ca automobilul popular provenit din această țară să cucerească pământul și să pună în umbră produsele celorlalte țări.

Jenny Dumitrescu

Un proect irealizabil în cursul acestei ierni

S'a propus organizarea unei curse motocicliste internaționale de rezistență

Intr'o întrunire amicală ce a urmat ultimei ședințe a comisiunei sportive a F. I. C. M., delegații mai multor state cu proeminentă industrie motociclistă au propus organizarea, încă în cursul acestei ierni, a unei curse motocicliste internaționale de rezistență.

Chestiunea a fost amplu desbătută, dar majoritatea celor prezenți au considerat irealizabil acest proect, — deși unii dintre delegați și-au asumat răspunderea, — deoarece lipsește timpul material necesar unei organizări la înălțimea importanței acestui eveniment.

Totuși discuțiunile au continuat pentruca inițiatorii proectului să poată prezenta, cu ocazia viitoarei ședințe a comisiunei sportive a forului de specialitate, un regulament aproape complet.

S'a stabilit în principiu ca această competițiune să împrumute o bună parte din condițiunile „Rallye-ului Monte-Carlo", fără însă a se impune distanțe atât de mari. mari.

In ce privește plecările, s'a căzut de acord ca ele să se dea din mai multe centre importante ale continentului dar să se evite, pe cât posibil, șoselele cari ar condamna del aînceput pe unii dintre concurenți.

Referitor la punctul final al competițiunei, inițiatorii s'au gândit să-l caute undeva, pe malurile mărei Adriatice.

Probele complimentare nu vor lipsi, ele urmând să aibă acelaș rost ca și cele cari completează competițiunea automobilistă cu punct terminus la Monte-Carlo.

Dupăcum arătăm și mai sus proectul, foarte interesant de altfel, este irealizabil în cursul acestei ierni, dar la anul viitor, competițiunea s'ar putea bucura de un mare succes, cunoscută fiind pasiunea motocicliștilor din Occident, pentru astfel de întreceri.

Tatăl lui Tazio Nuvolari

și-a găsit moartea într'un accident de motocicletă

Neresemnat încă pe urma pierderii premature a fiului său Giorgio, fapt petrecut în Iunie trecut, Tazio Nuvolari, mare as automobilist al Italiei, a suferit o nouă și grea lovitură prin moartea tatălui său Arturo Nuvolari, fost campion în epoca de aur a ciclismului italian.

Săvârșirea din viață a lui Arturo Nuvolari s'a produs în urma unui accident de motocicletă, căci fostul campion ciclist, deși împlinise 75 ani, nu abandonase acest sport care l-a pasionat mult în anii din urmă.

Accidentul s'a petrecut pe când bătrânul Nuvolari venea din satul său natal Castel d'Orlo și intrase în orașul Mantova.

La un moment dat, din ce motive rămâne să se stabilească, motocicleta s'a lovit de un zid lateral și Arturo Nuvolari a fost ridicat, în nesimțire, de către trecători. Transportat îndată la cel mai apropiat spital, orice ajutor a fost de prisos, moartea intervenind în urma fracturei bazei craniului.

TRECUTUL SPORTIV AL REGRETATULUI DISPARUT

După cum arătam mai sus, Arturo Nuvolari a fost unul dintre campionii epocii de aur a ciclismului italian. Dupăce a strălucit în multe importante probe de viteză, în 1892 a apărut alături de fratele său Giuseppe, în cele mai mari competițiuni internaționale de tandem, isbutind să se acopere de glorie și să rămână neînvins până în 1895 când și-a închis cariera sportivă printr'o victorie răsunătoare. A rămas totuși credincios sportului pe două roți și, când anii au început să-și spună cuvântul, Arturo Nuvorali a abandonat bicicleta în favoarea motocicletei. Acum câteva zile, venerabilul bătrân a căzut victima pasiunei lui, îndolind pe toți sportivii italieni.

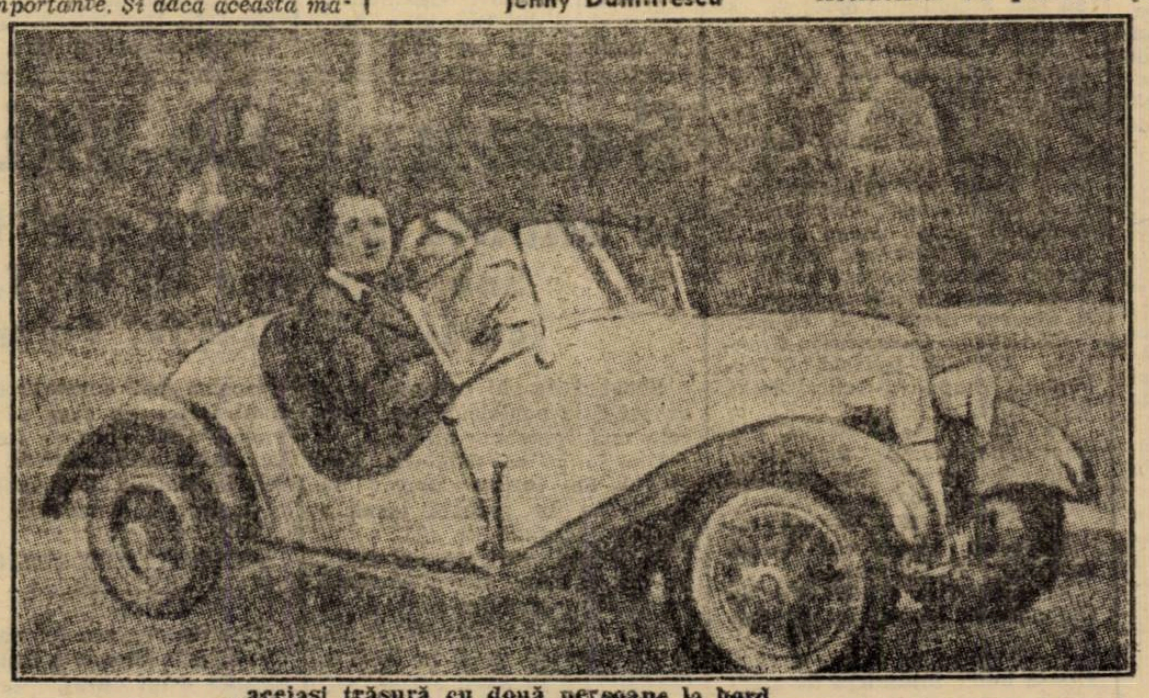

...aceiași trăsură cu două persoane la bord

SPORTURI DE IARNA

Elveţia, ţara hockey-ului

Stadioanele unde se vor desfăşura campionatele mondiale de hockey

Patinoarul Dolder din Zürich unde se vor disputa finalele campionatului mondial de hockey pe ghiaţă

Pentru prima oară în analele hockeyului, campionatele mondiale se vor disputa în... două oraşe.

Este vorba de turneul mondial din anul 1939, care se va desfăsura în Elveţia şi anume la Zürich şi la Basel.

Sportul cu crossa în Elveţia cunoaşte o popularitate fără seamăn.

Cele cinci patinoare artificiale dela Zuerich, Basel, Bern, Neuchâtel şi Lausanne găzduesc zilnic partide amicale, oficiale şi internaţionale.

Pe o ghiaţă ireproşabilă, chiar la o temperatură mai ridicată, matchurile de hockey se desfăşoară cu regularitate, într'un cadru feeric, spre deplina satisfacţie a miilor de sportivi cari practică sau se mulţumesc să participe numai ca spectatori la acest sport de iarnă sănătos şi amuzant.

Nu este deci de mirare, că federaţia internaţională a acordat organizarea competiţiei mondiale, Elveţiei.

Marele turneu — la care şi-au înaintat adeziunea până acum aproape toate ţările unde se practică hockeyul — se va desfăşura între 3 şi 12 Februarie 1939 pe patinoarele St. Margareta din Basel şi arena Dolder din Zürich.

Patinoarul dela Basel — care este cel mai mare din Elveţia — are o suprafaţă de 6000 m² iar tribunele pot adăposti 12.000.

Tribunele de spectatori ale arenei dela Zürich — unde se vor juca finalele — mulţumită renovărilor speciale permit ca 15.000 de spectatori să poată urmări matchurile decisive.

Marea săptămână

a sporturilor de iarnă va începe la 26 Decembrie

Datele concursurilor. Amănunte în legătură cu desfăşurarea campionatelor

Datorită sprijinului neţărmurit acordat la timp de U. F. S. R. lucrările de amenajare a pârtiei dela Sinaia sunt aproape terminate: taluzurile construite de curând au fost consolidate, s'a făcut conducta de apă, s'au instalat firele telefonice şi cronometrice.

PRIMARIA SINAIA ACORDA TOT SPRIJINUL

Prin bunătatea domnului primar al oraşului Sinaia, avocat Cezar Popescu, se va face la virajul mare unde se află şi juriul cu toate instalaţiile tehnice, o platformă mare cu tribune pentru spectatori.

Sprijinul dat de primăria Sinaia a avansat într'o mare măsură lucrările de amenajare a acestei pârtii.

CONCURSURILE DE SELECŢIONARE PENTRU CAMPIONATELE DELA CORTINA D'AMPEZ ŞI ST. MORITZ.

Deoarece Federaţia doreşte ca să aibă până la data de 10 Ianuarie anul 1939, o documentare asupra valorii concurenţilor noştri, pentru a selecţiona echipele ce vor reprezenta ţara la campionatele mondiale dela Cortina D'Ampezo şi St. Moritz, a hotărît ca concursurile să se desfăşoare până la această dată.

In acest scop, a luat toate măsurile necesare.

Bine înteles, că totul stă în strânsă dependinţă de felul cum va fi timpul.

CAND VOR INCEPE CONCURSURILE

Pârtia se va deschide în ziua de 26 Decembrie 1938 şi va rămâne deschisă până la 8 Ianuarie 1939. Se vor face mai mult antrenamente şi se vor disputa două din numeroasele cupe puse în competiţie în acest an.

Intre 3 şi 8 Ianuarie 1939 se vor desfăşura majoritatea probelor şi dintre care şi campionatele naţionale şi mlitare.

INDICAŢIUNI IN LEGATURA CU INCEPEREA SEZONULUI

Se face cunoscut echipelor, că dacă rezultatul numeroaselor intervenţii la marii susţinători ai sporturilor vor fi favorabile, Federaţia intenţionează să sprijine atât deplasarea echipelor la Sinaia cât şi în străinătate.

Deţinătorii de cupe, sunt rugaţi a depune cupele până în ziua de 1 Ianuarie la Sinaia, Oficiul local de turism.

Este probabil că se va ţine la Bucureşti după 8 Ianuarie 1939, campionatul naţional de Sky-Skjoring.

Viena a învins Berlin şi la hockey pe ghiaţă

Turneul internaţional dela Kattovice

Varşovia, 21. — La Kattovice a început ieri un turneu internaţional de hockey pe ghiaţă, la care concurează echipele reprezentative ale oraşelor: Viena, Berlin, Cracovia şi Kattovice.

Rezultatele primei zile sunt:

Viena — Berlin 2:1.

Kattovice — Cracovia 1:1.

CZARNI A INVINS VENUS

(Urmare din pagina I-a)

Abia se reia jocul şi la o învălmăşală, Iasinski I, marchează din nou (2:0).

Golul produce stupoare, şi asistenţa anticipează o victorie la scor a oaspeţilor.

In acest moment de derută, numai jucătorii Venusului sunt calmi şi trec la contra-atac.

După un schimb frumos între Teodorescu şi Vulcănescu, Titinel Teodorescu înscrie imparabil. (2:1).

Punctul împrumută forţe noui bucureştenilor cari atacă curajos şi în acelaş timp au grije şi în apărare.

Jocul devine echilibrat şi ar deveni chiar plictisitor, dacă nu s'ar produce obişnuitele ciocniri şi neregularităţi pe ghiaţă.

Repriza secundă nu are aproape nici un istoric. Jocul este egal şi sunt foarte puţine ocaziuni de marcat întrucât fundaşii ambelor echipe „intră serios la om". Polonezii încep să dea semne de oboseală.

In ultima repriză asistăm la o luptă mare, care ameninţă în fiecare clipă să degenereze jocul.

Fundaşul Venusului Tomovici este primul eliminat, — fără să fi făcut vreo gravă abatere, — apoi polonezul Kuliczowski are aceiaşi soartă. In sfârşit Florică Marinescu încheie lista eliminaţilor. Lipsa lor — fiecare a stat câte un minut — însă nu este speculată de adversari, astfel că rezultatul rămâne neschimbat, deşi sunt două ocazii excelente de ambele părţi.

Inainte Czyzewski trece prin toată apărarea venusistă dar trage în mâinile lui Hartâl, apoi Teodorescu e gata să-şi repete isprava din prima repriză, însă în momentul când se pregăteşte să tragă... cade.

JUCATORII

Dintre învingători trebue să remarcăm pe Stupnicki — internaţional polonez — care a fost cel mai bun om de pe teren. Alături de el vechea noastră cunoştinţă Czyzewski merită să fie menţionat. Au corespuns şi cealalţi. In special fraţii Iasinski şi fundaşul Zgoralski.

Dela Venus, Tomovici, Teodorescu, Bărbulescu, Florin Popescu şi Marinescu au plăcut.

DOUA DECLARAŢII

D. PAWLOWSKI, conducătorul lui Czarni: In prima repriză jocul a fost frumos. Este primul match al echipei mele din acest sezon şi astfel se explică faptul că jucătorii mei au obosit spre sfârşit. Arbitrii au fost slabi.

Cei mai buni jucători ai mei au fost Stupnicki, Czyzewski şi Iasinski I.

Dela Venus mi-au plăcut Tomovici, deşi cam prea dur, Bărbulescu şi Teodorescu.

ANDREI BARBULESCU: Nu se putea face un oc bun pe o ghiaţă care nu este în perfectă stare. Totuşi sunt mulţumit pentrucă nu am fost inferiori adversarilor noştri. Avem elemente tinere şi încredere că vom deveni din ce în ce mai buni.

Au condus d-nii Smerecinski şi Slovenz următoarele echipe:

CZARNI: Lukasiewicz-Grantsch, Zgoralski-Iasinski I, Iorkowski, Stupnicki-Kuliczkowski, Iasinski II.

VENUS: Hartel-Tomovici, Marinescu-Bărbulescu, Teodorescu, Vulcănescu-Pascu, Popescu, Gall.

Au asistat 1500 de spectatori.

*

Astă-seară la ora 9.30 Czarni susţine al doilea match.

De astă dată echipa Telefon Clubului va da replica polonezilor.

Dacă ploaia va înceta şi va fi ghiaţă bună, întâlnirea de astă-seară se anunţă extrem de atractioasă.

STRAJERII ŞI PREMILITARII

DIN REGIUNILE MUNTOASE VOR PRACTICA SKIUL

Skiul, exerciţiu fizic excelent din toate punctele de vedere, nu putea să nu figureze în programul sportiv al celor două instituţii care au în grija lor, educaţia tineretului.

SKIUL SPORT OBLIGATORIU IN REGIUNILE MUNTOASE

Straja Ţării a luat iniţiativa ca în această iarnă legiunile din regiunile muntoase să organizeze tabere, cursuri şi concursuri de ski.

Si-au anunţat asemenea tabere legiunile din Banat, de pe valea Jiului, din Sibiu, din regiunea Clujului, din valea Prahovei, Braşov, Câmpulung (Muscel) şi din Bucovina. Acolo unde nu se vor putea face tabere activitatea se va rezuma la excursii duminicale.

Comandamentul străjerilor studiază posibilitatea organizării si unor concursuri.

TINERII PREMILITARI VOR FACE IN LUNILE DE IARNA SKI.

Skiul face parte din programul de instrucţie al premilitarului. Respectând deci o dispoziţie regulamentară tinerii premilitari din regiunile muntoase vor fi lăsaţi Duminicile în lunile Ianuarie şi Februarie să practice acest sport.

Sub auspiciile cluburilor de ski din diferitele centre şi sub controlul organelor militare, tinerii premilitari vor practica skiul în Duminicele rezervate instrucţiei premilitare.

Sezonul de ski la Braşov

se anunţă sub cele mai frumoase auspicii

Sub îngrijirea O. N. T.-ului se vor organiza cursuri la Braşov, Poiana şi Postăvaru

Sezonul de ski se anunţă în oraşul dela poalele Tâmpei sub cele mai frumoase auspicii.

Din iniţiativa Oficiului Naţional de turism Braşov va funcţiona în această iarnă o şcoală naţională de ski.

D. Voicu, conducătorul O. N. T.-ului local, se ocupă personal cu această chestiune si după informaţiile pe care le avem, sezonul de ski va fi în Braşov excepţional în acest sezon.

TREI CURSURI DE SKI

Şcoala naţională de ski va organiza trei cursuri: unul pe noul teren din oraş pe de Livada Poştei, care va funcţiona la lumina reflectoarelor, al doilea la Poiana Braşovului, iar al treilea la Postăvaru.

O CONDUCERE TECHNICA PRICEPUTA

Conducerea şcoalei naţionale de ski dela Braşov a fost încredinţată d-lui prof. Ion Coja, ex-campion naţional şi unul din cei mai competenţi instructori de ski pe care îi avem.

Ceilalţi instructori sunt bine cunoscuţii sikeuri:

Iosif Covaci şi Toma Boerescu, nume cu care se identifică skiul românesc.

Alături de aceştia vor mai funcţiona şi alţi instructori ai F. R. S. S.-ului.

Şcoala de ski va funcţiona începând din prima zi de Crăciun şi va fi organizată pe clase de începători şi perfecţionaţi, după un program care satisface cerinţele skiului modern.

Pagina Boxului

Ce scrie „L'Auto"
despre victoria boxeurului Lou Nova asupra lui Tommy Farr

Sub semnătura lui B. Musnik, corespondentul său din America, ziarul „L'Auto" publică un articol interesant privitor la matchul Tommy Farr-Lou Nova, la care au asistat 10.000 spectatori.

Inainte de match, Tommy Farr era cotat cu 9/5 și aceasta cu toate insuccesele sale de până acum. Englezul s'a prezentat la 92,100 kgr. iar Nova la 90,310 kgr.

Americanul a învins pe Tommy Farr, într'un mod mult mai elocvent decât Baer, Braddock și chiar Joe Louis. In repriza 14-a, englezul a dat dovadă de un eroism puțin întâlnit, căci deși lovit de puternice swinguri la corp și cu brațele lăsate dealungul corpului el a rezistat fără să puie măcar un genunchiu la pământ. Cât privește pe Lou Nova, acesta a căpătat o mare experiență — deși el nu este profesionist decât de 2 ani; — în scurt timp el va deveni un periculos challenger pentru Joe Louis.

Arma sa de căpetenie este crochteul său puternic și tot atât de precis. Tânărul american și-a ameliorat simțitor și tactica de luptă cât și apărarea, dar aceasta lasă încă destule goluri. Din punct de vedere fizic, Nova amintește pe Géné Tunney și vechiul campion mondial se interesează îndeajuns de el.

Invingătorul lui Farr ignorează trucurile, dar bine pe vățuit de antrenori capabili, va deveni un campion redutabil.

Cu toată înfrângerea sa, Tommy Farr a făcut o figură îndeajuns de frumoasă, grație mai ales curajului său. El a mulțumit publicul și cariera sa nu poate fi socotită terminată. De altfel Mike Jacobs îi oferă un nou match împotriva lui Roscoe Toles, învingătorul din ultima vreme al lui Baerlund.

Cât privește pe Lou Nova, el vrea să se întâlnească cu Max Baer, iar în cazul când acesta nu este disponibil ar boxa cu Bob Pastor.. Pentru moment, nu s'a discutat nimic în vederea unui match împotriva lui Joe Louis.

Breack... stop... out...

LEBRIZE INVINGĂTOR

In cadrul ultimei reuniuni desfășurate în sala Central din Paris, Emile Lebrize și-a făcut o frumoasă reintrare, învingând la puncte pe tunisianul Minardi. In aceiaș seară Medina a bătut la puncte pe Piette.

DI MEGLIO - JEAN MOTTE

Di Meglio, noul campion al Franței la toate categoriile, va trebui să-și apere titlul în fața lui Jean Motte.

REVANȘA RUTZ - DI MEGLIO

Ch. Rutz, fostul campion greu al Franței, vrea să boxeze în revanșă cu norocosul său învingător, dar numai la Marsilia.

Sangchilli boxează cu Bourdet iar Holtzer cu Primo Rubio

In sala Wagram din Paris are loc astă seară o interesantă reuniune.

Principalele matchuri vor opune pe Sangchilli noului campion al Franței, la categoria cocoș, Robert Bourdet, iar Maurice Holtzer, fostul campion european, își va face reintrarea după o lungă absență.

Adversarul francezului a fost ales spaniolul Primo Rubio, care are la activul său performanțe notorii.

Lui Robert Bourdet i se oferă o ocazie, pe care francezul nu o va întâlni la orice pas, căci în caz de victorie —, dacă matchul va avea loc în limita categoriei — campionul Franței înlocuește de drept pe spaniol în competiția continentală.

La Milano

Se va desfășura o mare gală internațională de box
Felix Wouters și Savaerino Turiello vor lupta pentru titlul Europei de categorie semi-mijlocie

Peste 4 zile, la 26 Decembrie, se va desfășura la Milano o mare reuniune internațională, care asumă în total 37 reprize.

Felix Wouters și Savaerino Turiello, cei 2 competitori desemnați pentru a disputa titlul Europei de categorie semi-mijlocie, se vor întâlni într'un match de 15 rounduri.

Favoritul întâlnirii rămâne Felix Wouters. In aceiaș seară, Dejana va boxa cu belgianul De Ridder, Casadei, campionul Italiei și invinsul lui Mielu Doculescu, va fi opus lui Nistor Charlier.

Iar nova speranță de categorie grea Anibal va înfrunta pe francezul Bonfount.

Henry Armstrong
sau Lou Ambers vin în Europa
Negrul își va pune titlul în joc în fața lui Eric Boon

Se anunță din Londra, că Syd Hulls, directorul arenei Harringay, duce tratative pentru a convinge pe Henry Armstrong sau Lou Ambers să boxeze la Londra. In cazul când campionul lumii ar veni în Anglia, el ar urma să-și apere titlul în fața lui Eric Boon, nouă vedetă britanică. In caz contrar Lou Ambers va fi opus învingătorului lui Crowley.

Până în prezent Armstrong nu a răspuns acestei oferte. In schimb Al. Weill, managerul lui Lou Ambers a declarat că pensionarul său este dispus să vină imediat în Europa bine înțeles dacă îi vor conveni condițiunile ofertei.

In așteptare, National S. C. oferă lui Boon, o bursă de 267.000 franci francezi (circa 1.335.000 lei) pentru a-și apăra titlul în fața lui Arthur Danahar, învingătorul prin k. o. al lui Gh. Covaci, dacă acest match se va disputa până în două luni.

Pe de altă parte Dave Crowley, care și-a scrântit mâinile în cursul matchului cu Boon, oferă acestuia pentru a lupta în revanșă nu mai puțin de 90.000 franci (circa 450.000 lei). Campionul Angliei a cerut timp de gândit.

Rogoveanu
vrea să boxeze cu
Cheo Morejon

Aseară ne-a vizitat la redacție, boxeurul craiovean Rogoveanu Constantin, care ne-a declarat că vrea să boxeze cu Cheo Morejon. In acest scop el a intrat în legătură cu gruparea C.A.M.T. din Timișoara, care proectase organizarea unei reuniuni la Timișoara al cărei match-vedetă trebuia să se dispute între cubanul Cheo Morejon și un adversar, ce urma să fie desemnat.

Până 'n prezent, gruparea C.A.M.T., nu a răspuns încă acestei oferte. Cum însă, Morejon a boxat la Arad iar pe de altă parte nu mai este timp suficient pentru ca această reuniune să se desfășoare de Sărbători, această dispută s'ar putea organiza pe la începutul lunei Ianuarie, la Timișoara, întrucât lupta dintre Rogoveanu și Morejon nu este lipsită de interes.

Mâine seară la Hollywood

Milică Teodorescu
întâlnește pe Al. Romero
Adversarul lui Milică a făcut match nul cu Glen Lee, învingătorul lui Fred Apostoli campion mondial la categoria mijlocie

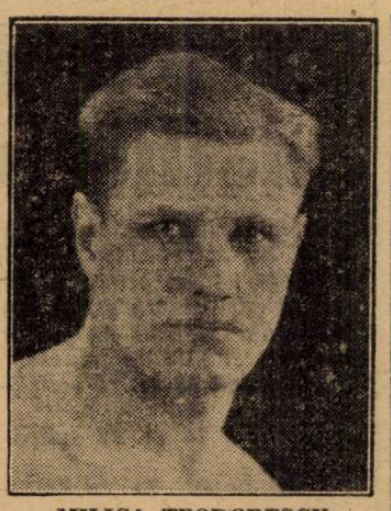

MILICA TEODORESCU

La Hollywood pe arena Legion Stadium urmează să se dispute mâine seară, cel mai important match din cariera lui Milică Teodorescu. Campionul nostru național de categorie mijlocie va înfrunta pe mexicanul Al. Romero, care se bucură de o frumoasă aureolă în cercurile pugilistice americane, mai ales că printre alte rezultate a terminat la egalitate în luna August cu Glen Lee. Din aceste motive, debutul lui Milică pe ringurile americane este destul de dificil.

Credem că atât voința lui Milică de a învinge cu orice preț cât și priceperea lui Gus Wilson, managerul campionului nostru și fostul povățuitor al marelui Carpentier, vor contribui de o potrivă la o performanță cât mai deplină.

Activitatea internațională a lui Milică se reduce la 24 întâlniri: 19 victorii, 4 înfrângeri și un match terminat la egalitate.

Va obține mâine seară Milică Theodorescu a 20-a victorie internațională sau din contra va suferi a 5-a înfrângere?

Răspunsul este greu de dat. Noi credem însă că Milică va cuceri victoria, căci campionul nostru s'a pregătit cu multă ardoare, antrenându-se intens în ultimul timp în munții Santei Monica, unde Gus Wilson i-a fixat tabăra de antrenament. Or, ce este mai reconfortant pentru starea fizică a unui boxeur decât un antrenament sever în aer liber?!..

In fața unui atac reînoit în fiecare clipă, Romero nu va putea ține piept unui Milică deslănțuit. Compatriotul nostru va fi o surpriză pentru publicul yankeu.

A treia zi de Crăciun

O mare reuniune
mixtă de box în sala A.C.T.
Matchul vedetă: Ion Gorun-Sandu Petrescu

Amatorii de box nu vor fi lipsiți de sărbătorile Crăciunului de a viziona o reuniune atrăgătoare din toate punctele de vedere. Tânăra grupare provincială „Luceafărul" din Roșiorii de Vede a luat frumoasa inițiativă de a organiza o reuniune profesionistă în Capitală, care se va disputa în sala A. C. T. a treia zi de Crăciun. Programul profesionist, consistă în 2 lupte pasionante între Sandu Petrescu, Ion Gorun și D. Iordănescu — D. Voiculescu.

Sandu Petrescu neînvins până 'n prezent va face imposibilul ca să închee anul acesta fără nici o înfrângere. Pentru aceasta însă trebue să învingă pe Ion Gorun, fostul campion național al categoriei cocoș, care are avantajul unei rutine câștigate în urma numeroaselor sale matchuri disputate.

Dumitru Voiculescu își face debutul la profesionism înfruntând pe Dumitru Iordănescu, care deasemeni este favoritul întâlnirii.

Programul amator inițial a suferit mici modificări, care nu sunt decât în favoarea spectatorilor.

Repetăm programul reuniunii:

AMATORI:

Mișu Petrescu (Central) — Vasile Roșca (Tir).

Gino De Fabro (Central) — A. Valentin (Tir).

Puiu Obăgilă (Central) — Iosif Barasch (Tir).

Aurel Weintraub (Central) — Gh. Niculescu (Turda).

D. Zamfirescu (Central) — Sandi Pestrini (Luceafărul).

Gh. Tătărescu (Central) — Gh. Popescu (Luceafărul).

Pericle Ionescu (Central) — Const. Tutoianu (Turda).

N. Vânătoru (A. C. T.) — Floarea Stănculescu (Luceafărul).

PROFESIONIȘTI:

D. Iordănescu — D. Voiculescu; 6 reprize a 3 minute.

Sandu Petrescu — Ion Gorun; 10 reprize a 3 minute.

Rallye-ul Monte-Carlo

Automobilistul român Th. D. Grăjdănescu figurează în ultima listă de înscrieri

Se mai primesc adeziuni până în ziua de 24 Decembrie

Ultima listă a înscrierilor pentru marea competiţiune de rezistenţa în automobil, „Rallye-ul Monte-Carlo", cea care s'a încheiat în seara zilei de 17 Decembrie, când înscrierile cu taxă simplă s'au închis, conţine 24 nume, astfel că totalul înscrierilor s'a cifrat, la data de mai sus, la 70 concurenţi, ceea ce nu corespunde aşteptărilor organizatorilor cari scontau un număr record de participanţi.

Dar, cum înscrierile cu dublă intrare mai rămân deschise până în seara zilei de 24 Decembrie este sigur că cifra de mai sus va creşte cu câteva zeci de unităţi.

UN CONCURENT ROMAN PRINTRE INSCRIŞI

Lista ce ne-a sosit aseară conţine şi numele unui concurent român despre a cărui participare nu s'a ştiut nimic până în prezent. Este vorba de T. D. Grăjdănescu pe care nu am avut plăcerea să-l vedem concurând în niciuna din probele disputate la noi. Se poate să fie un conducător bun, dar acest lucru rămâne de văzut.

Dintre cunoştinţele noastre mai găsim în această listă pe d-na Stella Zagorna (Polonia) şi pe cehul Vojtechovsky, care a participat anul trecut în „Cupa Carpaţilor" şi în cursa de coastă dela Sinaia.

ULTIMA LISTA

Ultima listă a înscrierilor pentru „Rallye-ul Monte-Carlo" se prezintă precum urmează:

47. F. S. Barnes (Vauxhall).
48. A. Janusek-V. Vojtechovsky (Aéro).
49. A. Votvar-J. Munsil (Jaxa).
50. M. Chatriot-P. Pastre (Peugeot).
51. D-na E. van Strien-van Hasselt (Ford).
52. R. J. Morton-G. E. N Watson (Vauxhall).
53. R. V. Gunter (Wolseley).
54. Sir W.E.F. Carmichael-Anstruther (S.S. Jaguar).
55. J.M. Miller (Lagonda).
56. A.W. Fletcher (Railton).
57. D-na E. M. Wisdom (Vauxhall).
58. A. Prieur-J. Jeanniot (Rosengart).
59. L. Grobois (Lancia).
60. Dr. J. J. Sprenger van Eijk (Lancia).
61. Rt Hon. Lord Walcran (Humber).
62. N. Garrad (Humber).
63. P. Muller (D.K.W.).
64. **Th. D. Grajdănescu** (Nash).
65. M. Levy (Simca).
66. D-na St. Zagorna (Chevrolet).
67. Maj. D. E. M. Douglas Morris (S. S. Jaguar).
68. J. E. P. Hower (Lagonda).
69. A. P. Good (Lagonda).
70. J. Vial (Matford).

Clasamentul atleţilor finlandezi

Finlandezii, cum era şi natural, au întrebuinţat tabela lor pentru a-şi grada atleţii, şi iată câţi dintre ei, anul acesta, au întrecut cu performanţele „o mie de puncte:

Nikkanen 78 m. 70 suliţă— 1211 pt.
Järvinen 76 m. 87 suliţă— 1165 pt.
Mäki 30 m. 02 10 km. — 1076 pt.
Antonen 73 m. 01 — suliţă — 1071 pt.
Mäki 14 m. 26 s. 8 — 5000 m. — 1067 pt.
Pekuri 14 m. 27 s. 4 — 5000 m. — 1065 pt.
Salminen 14 m. 28 s. 4 — 5000 m. — 1061 pt.
Vainio 72 m. 38 — suliţă— 1056 pt.
Salminen 30 m. 13 s. 4 — 10.000 — 1055 pt.
Lehtinen 14 m. 30 s. 2 — 5000 m. — 1055 pt.
Mäki 8 m. 22 s. — 3000 m. — 1049 pt.
Pekuri 8 m. 22 s. 5 — 3000 m. — 1047 pt.
Kotkas 50 m. 02 — disc — 1036 pt.
Mikkola 71 m. 04 — suliţă — 1033 pt.
Hartika 3 m. 52 0 — 1500 m. — 1027 pt.
Toivonen 71 m. 10 — suliţă — 1026 pt.
Sarkama 3 m. 52 s. 2 — 1500 m. — 1025 pt.
Pekuri 3 m. 52 s. 5 — 1500 m. — 1020 pt.
Kurki 14 m. 40 s. 2 — 5000 m. — 1017 pt.
Laihoranta 30 m. 52 s. 2 — 10.000 m. — 1017 pt.
Kotkas 1 m. 98 — înălţime — 1013 pt.
Matilainen 3 m. 53 s. 1 — 1500 m. — 1012 pt.
Peusa 3 m. 53 s. 4 — 1500 m. — 1008 pt.
Laihoranta 8 m. 28 s. 8 — 3000 m. — 1007 pt.
Matti Järvinen 14 m. 43 s. 8 — 5000 m. — 1004 pt.
Tanila 30 m. 42 s. 8 — 10.000 m. — 1004 pt.
Salminen 8 m. 29 s. 6 — 3000 m. — 1002 pt.
Hoppania 8 m. 29 s. 6 — 3000 m. — 1002 pt.
Piispanen 8 m. 30 s. 0 — 3000 m. — 1000 pt.
Laihoranta 14 m. 45 s. 0— 5000 m. — 1000 pt.
Kalima 1 m. 97 — înălţime — 1000 pt.

Primul concurs de ski din Franţa

Pe culmile piscului Alpette (1995 m.) s'a disputat primul concurs de sky în Franţa, care a constat dintr'o probă de slalom contând pentru cupa Valisere. Ea a fost câştigată de M. Laffargue în 66 s. 2, al doilea Maurice Besson 70 s. 1 şi al treilea B. Burnet 72 s.

ILIE PETRESCU RENUNTA LA MATCHUL DIN ANGLIA?

In ultima scrisoare adresată ziarului nostru, Ilie Petrescu ne anunţă că după matchul ce-l va susţine peste câteva zile la Koenigsberg — crede că se va întoarce la Bucureşti, întrucât este prea obositor pentru el să revină la Paris şi de aci să plece în Anglia.

Aşa fiind, însemnează că pugilistul nostru intenţionează să renunţe la matchul ce urma să-l dispute la Londra în ziua de 2 Ianuarie, în seara în care Toma Aurel va boxa cu Johnny King.

Noi socotim că Ilie Petrescu are foarte mare dreptate, mai ales dacă ţinem seamă că pe lângă oboseala unui drum Paris-Berlin-Paris-Londra se adaogă şi oboseala mult mai mare rezultată din eforturile depuse în cele 2 întâlniri susţinute până la matchul din Anglia.

Trei dispute în 17 zile este prea mult şi Ilie Petrescu a înţeles că acest lucru, cu tot regretul e peste puterile lui deşi matchul i-ar fi raportat frumoasa sumă de lei 100 mii.

Inlocuirea secretarului general nu a fost încă soluţionată...

...dar se pare că va fi Sâmbătă, după întoarcerea domnului Tilea

Noua lege de organizare a Străjii Ţării a făcut actuală înlocuirea secretarului general al federaţiei de football, deoarece legea prevede că postul acesta nu poate fi decât onorific.

CHESTIUNEA NU A FOST INCĂ SOLUŢIONATĂ

Marţi seară, domnul V. V. Tilea a plecat la Cluj şi înainte de plecarea trenului a avut o întrevedere cu domnul Octav Luchide.

Problema înlocuirii nu a fost soluţionată. Mai mult chiar, ea nici nu a intrat în discuţie.

Se crede că ea va fi reluată şi soluţionată definitiv, Vineri sau Sâmbătă, când se va întoarce domnul V. V. Tilea.

Baratky nu va juca decât un singur match în Turcia...

Federaţia română pune mare preţ pe aportul lui Baratky şi aceasta mai ales în matchul cu naţionala Greciei.

De aceea vrea să-l păstreze cât mai odihnit pentru această întâlnire, care este într'adevăr cea mai importantă din tot turneul oriental.

ODIHNĂ CÂT MAI MULTĂ

Şi pentru a se prezenta cât mai odihnit în matchul cu Grecia, Baratky nu va juca în Turcia, decât un singur match.

La Ankara vor fi încercaţi toţi jucătorii, chiar şi Auer, numai Baratky nu.

Feroviarul va juca numai în secundul match de la Istanbul.

Sportul Studenţesc nu va juca în Egipt, dar va trata un turneu în Turcia

Ştirea că Sportul Studenţesc va întreprinde un turneu în Egipt nu corespunde realităţii.

Gruparea universitară va trata însă un turneu în Turcia şi anume câteva matchuri la Ankara căci — după cum se ştie — studenţii au două matchuri la Istanbul perfectate de Unirea Tricolor.

Dacă aceste matchuri vor fi perfectate, cei trei jucători ai studenţilor, cari sunt în lotul oriental, vor rămâne în Turcia, restul echipei urmând să vină ulterior.

FERENCVAROS SPARRING-PARTNERUL ECHIPEI NATIONALE A GRECIEI

FEDERAŢIA ELENA FACE INTENSE PREPARATIVE DE SELECŢIONARE IN VEDEREA MATCHULUI CU ROMANIA PRIMII JUCATORI REŢINUŢI DE SELECŢIONEUR

Atena, 19 (dela corespondentul nostru). — Cu ocazia jocului de eri dintre Salonic şi Pireu s'a putut verifica forma câtorva jucători ce intră în vederile selecţionerului, pentru formarea echipei naţionale. Selecţionerul a reţinut deocamdată forma frumoasă arătată de Helmis Simeonides, Zografides şi Shizas din echipa Pireului, cum şi de Vikelides III (Salonic).

Pentru Joi 22 crt. s'a fixat antrenamentul echipei Atenei, care va întâlni a doua zi de Crăciun pe Ferencvaros.

Forma definitivă a echipei naţionale se va şti după jocurile dintre reprezentativele Pireului şi Atenei contra lui Ferencvaros.

Programul definitiv fixat de E.P.O. pentru jocurile din vacanţa Crăciunului este următorul:

Duminică 25 Decembrie: Ferencvaros-Pireu, pe arena clubului Panathinaicos din Atena şi sub arbitrajul d-lui Hatzopulos.

Luni 26 Decembrie: Ferencvaros-Atena, pe aceiaşi arenă şi sub arbitrajul d-lui Asprogherecas.

Duminică 1 Ianuarie: Ferencvaros-Echipa naţională a Greciei.

Vineri 6 Ianuarie, la Salonic: Ferencvaros-Salonic.

In aceiaşi zi la Atena, echipa Română va înfrunta echipa Atenei.

Duminică 8 Ianuarie, la Atena: România-Grecia.

Miercuri 11 Ianuarie, la Pireu: Echipa Română-Pireu.

Editura Societăţii Anonime „Universul", Bucureşti—România

Taxa poştală plătită în numerar conform aprobării dir. g-rale p. t. t. nr. 70.346/938

2 LEI

UNIVERSUL

12 PAGINI
280-1938

Redacţia şi Administraţia: Palatul „UNIVERSUL", str. Brezoianu 23—25. Telefon: Centrala: 3.30.10; Redacţia: 4.21.81. Redactor responsabil EUGEN DUMITRESCU

Proprietar: „Universul", S. A.
Adm.-delegat STELIAN POPESCU
Inscris sub No. 167, Trib. Ilfov

Nr. 280. — Anul I BUCUREŞTI.—Sâmbătă 24 Decembrie 1938

ABONAMENTE: 3 luni LEI 150 | 6 luni LEI 270 | 1 an LEI 500

România va avea două echipe în Cupa Europei Centrale...

...pentru că Jugoslavia se va retrage din competiţie

După cum se ştie, comitetul Cupei Europei Centrale, întrunit la Bucureşti la 17 Decembrie, a hotărît reducerea numărului echipelor participante în competiţie.

In conformitate cu această hotărîre, România şi Jugoslavia urmează să joace mai departe, numai cu o singură echipă.

VOM AVEA TOTUŞI DOI REPREZENTANŢI?...

Nu este exclus ca până în cele din urmă, România să fie reprezentată de două echipe în competiţia Cupei Europei Centrale.

Intr'adevăr, lucrul acesta rezultă ca foarte probabil, din atitudinea mai mult decât rezervată, pe care a avut-o d. Kika Popovici, delegatul Jugoslaviei, la şedinţa comitetului dela 17 Decembrie.

JUGOSLAVIA SE RETRAGE DIN C.E.C.

Este lucru sigur că oficialitatea jugoslavă nu e câtuşi de puţin mulţumită de rezultatele participării în Cupa Europei Centrale.

Echipele au avut o comportare mediocră iar succesul material a fost departe de cel scontat.

In faţa acestor rezultate, federaţia jugoslavă este — după cât se pare — hotărîtă să se retragă din competiţie.

Iată pentru ce nu trebue să ne surprindă dacă adunarea generală a C. E. C. va avea de înregistrat retragerea Jugoslaviei şi va hotărî programarea României cu două echipe.

La Bucureşti a fost perfectat şi un alt match internaţional

Ungaria—Italia

pentru 23, 30 Aprilie sau 7 Mai

Cu ocazia conferinţei dela Bucureşti a fost perfectată, afară de matchul România-Italia şi o altă întâlnire internaţională.

Intr'adevăr, delegaţii italieni au dus tratative şi cu reprezentanţii federaţiei ungare, în vederea matchului Italia-Ungaria la Budapesta, care este „tărăgănat" de italieni de multă vreme.

Matchul a fost perfectat numai în principiu, federaţia italiană urmând să hotărască asupra datelor propuse de unguri.

Aceste date sunt 23, 30 Aprilie sau 7 Mai 1939.

Luptă formidabilă între Bucureşti şi Belgrad

pentru al treilea match al Angliei pe Continent în 1939

Insularii vor juca sigur la Budapesta şi Varşovia

PRESA STRAINA ESTE INFORMATA CA ECHIPA ANGLIEI VA SUSŢINE IN CURSUL PRIMAVERII, 3 MATCHURI IN EUROPA CENTRALA.

DOUA DIN ACESTE MATCHURI AU FOST DEFINITIV PERFECTATE: CU UNGARIA LA BUDAPESTA ŞI CU POLONIA LA VARŞOVIA.

PENTRU AL TREILEA MATCH — SCRIU ZIARELE DIN STRAINATATE — SE DA O LUPTA FORMIDABILA INTRE BELGRAD ŞI BUCUREŞTI!

UN LUCRU ESTE SIGUR: ECHIPA ANGLIEI NU VA JUCA IN NICI UN CAZ CU ITALIA!

Vor trece şi prin România ?

Everton şi Middlesbrough

vin în Mai în Europa Centrală, iar Wolverhampton Wanderers joacă în... Turcia

Londra, 22. — Succesele pe care echipele engleze le-au înregistrat pe continent şi în special în Europa Centrală, tentează foarte mult echipele primei ligi.

De aceia majoritatea lor este dispusă să întreprindă asemenea turnee, după terminarea campionatului.

Nouile pretendente sunt Everton — actualmente la locul 2 în clasament — şi Middlesbrough, cari, după toate probabilităţile, vor juca în Mai 1939 în Europa Centrală.

Echipa Wolverhampton, care a fost în cursul verii trecute pe continent, a şi perfectat turneul din vara anului viitor.

„Lupii" vor juca în... Turcia.

Vor veni oare şi în România?

N'ar fi deloc exclus acest lucru.

Tänzer va juca în echipa naţională contra Greciei...

Suntem informaţi că se intenţionează introducerea lui Tänzer în echipa naţională, care va juca la 6 ianuarie, contra Greciei.

Proectul acesta nu va fi realizat decât în cazul extrem, când Oprea nu va da satisfacţie în nici unul din matchurile, pe cari selecţionata le joacă în Turcia.

Introducerea fostului internaţional timişorean — actualmente extremă dreaptă la Ferencvaros — în echipa naţională care întâlneşte Grecia, este facilitată de faptul că Ferencvaros joacă o săptămână mai înainte la Atena şi Pireu, ca sparring partener al naţionalei greceşti.

Dacă Oprea nu va corespunde, conducătorii vor telefona la Bucureşti pentru ca federaţia să poată avea timpul necesar pentru a interveni pe lângă conducerea clubului, la Budapesta, ca acesta să-i acorde permisiunea de a juca în echipa României.

Să sperăm însă că Oprea va justifica încrederea, care i s'a acordat.

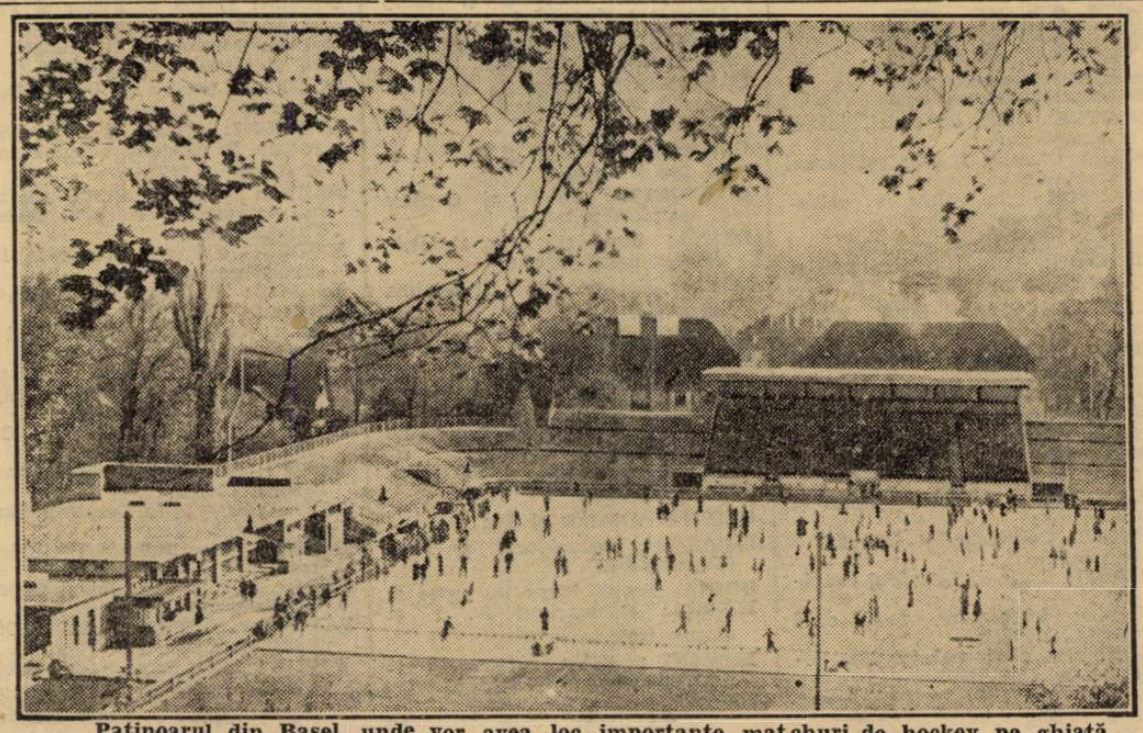

Patinoarul din Basel, unde vor avea loc importante matchuri de hockey pe ghiaţă

Larry Gains

viitorul adversar al lui Len Harvey?

„The Sporting Life" anunţă că Larry Gains va fi opus în curând lui Len Harvey. In joc va fi pus titlul Imperiului Britanic la toate categoriile câştigat de curând de Harvey dela Eddie Phillips.

Perfectarea acestui match foloseşte în mare parte veteranului canadian, căruia i se dă astfel posibilitatea de a recuceri titlul britanic

Buletinul meteorologic sportiv

Oficiul Național de Turism, comunică astăzi 22/XII/938, următorul Buletin Meteorologic :

VATRA DORNEI: Punctul de observație Cabana Suchard.

Grosimea zăpezii 25 cm., cerul complet acoperit, temperatura —4°. Zăpadă prăfuită, favorabilă pentru sky și ascensiuni, vizibilitatea 10 km.

BUȘTENI: Grosimea zăpezii 20 cm., plouă în minutul observației, temperatura —0°, zăpadă udă, nefavorabilă pentru sky și ascensiuni, vizibilitatea 500 m.

PREDEAL: Grosimea zăpezii 10 cm., lapoviță, temperatura 1°, zăpadă udă nefavorabilă pentru sky și ascensiuni, vizibilitatea 4 km.

Poșta redacției

Titus Bănică — Gura Ocniței: rog trimete corespondență detailată asupra activității cicliste : ședințe, proecte, program pe 1939, etc...

*

D-nii corespondenți din țară sunt rugați să ne trimeată corespondența privind activitatea pe 1938 precum și proectele și programul activității cicliste pe 1939.

Rectificare

In cadrul reuniunei amatoare de box desfășurată Sâmbăta trecută la Arad, învingătorul prin k. o. al lui Mecșa se numește Petre Melinescu, și nu Marinescu cum s'a anunțat.

Cu această ocazie, Petre Melinescu — care actualmente își face stagiul militar în reg. 5 vânători — mulțumește d-lui cpt. Vuia, comandantul companiei, care-i permite antrenamentul și datorită căruia a reușit să facă cel mai spectaculos match al serii.

AVENTURILE DETECTIVULUI WILLIAM THARPS

JOCHEUL DISPARUT

ROMAN SPORTIV de GEORGE MEIRS

CAP. III

O CRIMA STRANIE

TRADUCERE de CONST. TOMESCU

Pe drum, ilustrul detectiv îmi mărturisi că se îndoiește din ce în ce mai mult de rolul pe care credea că l-a avut Jane Beryl în această afacere; pe deoparte, toate probele păreau că o acuză, iar pe dealta, dimpotrivă îi erau foarte favorabile. Cauza acestei ciudate stări de lucruri era naivitatea femeii care parcă s'a amuzat să adune toată vina asupra ei. Nu numai că ea n'a căutat să-și ascundă niciunul din faptele sale, dar s'ar părea că s'a îngrijit ca fiecare din ele să fie înregistrat de un martor.

Era adevărat: dela locuința Janei Beryl până la gară, e un drum de maximum șase sau șapte minute de mers pe jos; ei îi venea foarte ușor să-l străbată cu piciorul și să-și ia singură biletul fără să pună pe cineva în curent cu voiajul pe care urma să-l facă. La fel, în cazul armurierului, nimeni n'ar fi știut nimic de vizita ce ea i-a făcut-o, dacă s'ar fi dus singură. Mă gândeam la acestea toate nu fără a observa că acest mod de a lucra nu putea să fie de loc al unei femei care avea de gând să comită o crimă, afară numai de cazul când se presupunea că ar fi lipsită complectamente de simțul practic; ori de a.a ceva nu putea fi vorba.

Ne apropiam de localul comisariatului central, când amicul meu îmi arătă o bucată de hârtie.

— Iată tot ceeace am putut descoperi în acest început de anchetă, spuse el râzând.

Era un colț dintr'un plic alb.

— Slabă recoltă, observai eu și, din partea mea, să-ți spun drept, nu m'aș fi obosit deloc să o păstrez.

Comisarul ne primi foarte bine. El spuse detectivului că se simțea onorat de vizita făcută și i se puse imediat la dispoziție.

Plecarăm cu toții spre gară. In drum, care fu destul de scurt, comisarul abia avu timp să indice punctele principale ale cercetărilor întreprinse sub conducerea sa.

Era fapt stabilit că Jane Beryl a venit la Givet, că a descins la hotel Modern, de unde ea a plecat aproape imediat, în urma primirii unei scrisori pe care i-a adus-o un comisioner. Apoi, urma i s'a pierdut. Fiind găsit, comisionerul a declarat că scrisoarea i-a fost dată de un client al cafenelei u e angajat ca racoleur: el dăduse numai câteva vagi semnalmente. Singurul detaliu precis pe care-i furnizase era că necunoscutul era complet ras.

William Tharps nu zise nimic, dar observasem strălucirea privirii sale când comisarul pronunțase cuvintele: complet ras. Cousort era complet ras, și imprecizia semnalmentului îngăduia să-i fie aplicat lui. Winggs — sărmanul — era complet ras, Smithson, deasemeni,... dar, ce tot căutam eu făcând aceste considerații?

Compartimentul în care fusese găsit cadavrul rămăsese intact. Amicul meu fu foarte satisfăcut de acest fapt. Repede, el îl examină; apoi, cu mai multă minuțiozitate, inspectă fiecare colț al podelei, fiecare canapea, centimetru cu centimetru. Intinse un ziar pe jos și îngenunche deasupra lui. Puțin mai înainte, el examinase de mai multe ori, cu ajutorul nelipsitei sale lupe, unele colțuri ale banchetei;; un sul al capitonajului părea a-l interesa în mod deosebit. El continuă pe parchet aceleași investigații.

Pozitiv, el avea aerul de a fi pe o urmă bună.

Comisarul central, d. Barbier, remarca aceasta, adăogând că era surprins de a-l vedea ocolind urmele de sânge și de a depune atâta stăruință în cercetarea colțurilor cari păreau foarte puțin susceptibile de a-i furniza ceva interesant.

După ce explorase și ultimul colț, celebrul detectiv se ridică:

— Insfârșit! spuse el.

Ne apropiarăm.

El ținea între degete o țigară cu capătul aurit, semănând adoma cu aceea găsită la Chantilly.

— Țigara Janei Beryl, spusei eu.

Amicul meu încruntă, fără voie, din sprâncene.

Comisarul nu înțelegea nimic.

— Jane Beryl, explică Tharps, fumează țigări asemănătoare acesteia. Dar, slavă Domnului, ea nu-și poate permite să cumpere chiar țigare ca aceasta, al cărei capăt îl țin în mână. Acestea sunt „Ariston"-urile de lux ale fabricei „Muratti". Ele sunt foarte apreciate de cunoscători; eu însumi consum una sau două duzini, de o calitate puțin inferioară dar de aceiași proveniență. Ar fi ridicol să se deducă, din prezența acestei țigări lângă cadavru, că ea n'a fost aruncată aci decât de metresa jockeului.

— Evident, ar fi absurd, constată comisarul.

Detectivul, totuși, părea încântat de descoperirea făcută, și puse capătul de țigare în buzunar.

— Mă întreb cum ai făcut ca să găsești țigara în colțul acesta întunecos.

— O căutam, spuse simplu amicul meu.

— Cum?

Bietul om era complet înmărmurit.

Neobicinuit cu modul de lucru al ilustrului polițist amator el credea că acesta a spus o glumă.

— Am descoperit, spuse William Tharps, pe perne, și în special în cutele capitonajului, ușoare urme de scrum, pe care curentul de aer al trenului în plin mers nu le măturase. După culoare, eu i-am recunoscut origina; aveam, deci, șansa să găsesc cel puțin un rest de țigară.

In ciuda celor spuse de el cu puțin înainte, crezui că amicul meu dădea o importanță deosebită descoperirii țigării. Părerea mea personală era că Jane Beryl fusese amestecată în moartea jockeului și că țigara provenea dela ea. O vedeam, asemeni portretului pe care i-l popularizaseră unele ziare, fumând nervoasă aproape de amantul infidel, care protestează, încearcă zadarnic să-și arate nevinovăția, caută să se desvinovățească; îmi închipuiam silueta ei elegantă, aerul său indiferent, apoi, deodată, drama.

(Urmează mâine)

PENTRU CITITORII NOUI

In urma unei întâmplări puțin banale, petrecută la hipodromul dela Chantilly, detectivul William Tharps ia în cercetare ciudatul caz al dispariției jockeului Arthur Winggs, care trebuia să conducă în cursa „Jockey Clubului", calul prietenului său, ducele de Jorie.

In timp ce se făceau tot felul de presupuneri iar bănuielile își strângeau cercul în jurul bookmakerului Coussort, — al cărui cal câștigase cursa — și al Janei Beryl, prietena jockeului dispărut, cadavrul acestuia din urmă e găsit într'un compartiment de clasa I-a al trenului Bruxelles-Paris. Descoperirea e făcută de autoritățile din orășelul Givet, unde Jane Beryl se dusese chiar în ziua crimei.

Rugby

Sportul Studențesc și-a serbat sfârșitul de sezon

Miercuri seară a avut loc acasă la d. inginer Ion Popovici o masă colegială a jucătorilor secțiunei de rugby a clubului Sportul Studențesc.

După o masă copioasă au toastat la șampanie d-nii Aurel Mărășescu, aducând elogii președintelui secțiunii și Ghiță Fântâneanu.

Le-a răspuns, emoționat, d. Mitică Tănăsescu, mulțumindule și urând jucătorilor prosperitate și succes.

Știri

Consiliul superior FARR a ținut aseară o importantă ședință.

Au luat parte d-nii: Mihail Oromolu, vice președinte, prof. Ghermani, av. Boian, ing. Cezar Mereutză, comandor av. Andrei Popovici, ing. I. Cociașu și Egon Nastai, secretar general.

S'a citit raportul comitetului de direcție asupra înfăptuirilor pe tărâmul aviației particulare și sportive din anul ce expiră și programul de activitate pentru viitor. Consiliul a adus mulțumiri comitetului de direcție și domnului secretar general, pentru felul cum au realizat acest program și a acordat depline puteri pentru acțiunea viitoare.

*

Secția de box a grupării Turda a luat vacanță cu ocazia Sărbătorilor.

Antrenamentele vor fi reluate a patra zi de Crăciun, în vederea campionatelor amatoare care vor începe la 14 Ianuarie.

*

Campionul național amator, de categoria semimijlocie, Ludovic Sân Gheorghe își va petrece vacanța în mijlocul familiei sale, în Transilvania.

SPECTACOLE

Teatre

OPERA: Căsătorie secretă.
NAȚIONAL: Madame Sans Gêne.
TEATRUL STUDIO: Clownul.
TEATRUL COMEDIA: Liliecii din clopotniță (premieră).
TEATRUL LIBER (sub Comoedia): Relache.
TEATRUL REGINA MARIA : Azilul de noapte.
LIGA CULTURALA : Othello.
ALHAMBRA: „1000 de ani pace".
TEATRUL MODERN: Miliția teritorială.
TEATRUL RELIGIOS (sala Liedertafel): Drumul Crucii.

Cinematografe

ARO : Trei fetițe dulci, și jurnal Fox.
CAPITOL: Viață de artist, jurnal și complectare
SCALA: De-aș fi rege și jurnal Paramount.
CARLTON : „In vâltoarea valsului" și Jurnal Fox.
SELECT: Frou-Frou.
TRIANON: Cântecul dimineții și jurnal Paramount.
A.R.P.A.: „Legea nu iartă", jurnal și complectare.
BIZANTIN: Parada nebunilor și Ampretele digitale.
FEMINA : Femeile șirete.
REGAL: „Albă ca zăpada și cei șapte pitici", jurnal Paramount.
BULEVARD PALACE : Pépé le Moko și Vagabonzii.
ROXY: Viață de artist, jurnal și completare.
ELISEE: Capriccio, și jurnal Paramount.
FORUM: Katia și Adevărul îndrăcit.
CORSO: Săptămâna veselă cu 9 comedii Popeije.
AIDA: Sub roba roșie și Charlie-Chan la Olimpiadă.
AMERICAN: Senorita și Mary Dungan e vinovată ?
ATENEUL TEI: Tarzan, eroul junglei și Scandal în lumea bună.
BARCELONA: Tragedia unei generații, Koenigs Marks și Trupă de reviste.
CARMEN: Havaiana și Greșeli ce nu pot fi iertate.
COTROCENI: Valetul și Contesa și complectare veselă.
DIANA: Stan și Bran alpiniști, Tarzan, eroul junglei.
DACIA: Hoț de femei și Spaima indienilor.
DICHIU: Prater, De-aș fi director și Jurnal.
EDISON: Inger și Demon, Mi-am regăsit iubirea.
FLORIDA: Casa visurilor și Adio Paris, salut New-York.
FRANKLIN: Suflete în ceață și Flori din Nissa.
GLORIA: Amanda și Eva.
IZBANDA: Seducătorul și Bulu (Tigrul alb).
DOINA Frații Marx la curse și
ILEANA: Submarinul D. 1. și Stigmatizata.
LIZEANU : Valea blestemată și Bastardul.
LOLICA: Insula păcatelor și Frații Marx agenți secreți.
LIA: Submarinul D. 1, Părinții de azi și jurnal Fox Movieton.
LUCIFER: Matias Pascal și Pentru viața unui om.
MARCONI: Atenție, d-le profesor, jurnal Paramount, complectare și trupă de reviste.
MARNA: Casa din Malta, Jucătorul de șah și Trupa de reviste Titi Mihăilescu.
MODEL: Robinson Crusoe în Insula Misterelor.
MILANO: Prizonier în Africa și Semnul crucii.
NERO: Omul din două lumi și Pat și Patachon în paradis.
NISSA: A opta nevastă a lui Barbă Albastră și Gentleman după miezul nopții.
NONI: Trăim numai odată și Cavalerii nopții.
ODEON: Călărețul din Montana și Enigma morții.
OMNIA: Alarmă în noapte și Simfonia jazului.
ORFEU: Taras Bulba și D-na dela etajul II.
PARIS: Bătălia aurului și Capriciile destinului.
PAX: Stan și Bran nomazi și Căpitanii curagioși.
PACHE: Două femei, două iubiri și Viață pariziană.
RAHOVA: Invitația la dans, Banda veselă în vacanță și Banda veselă în excursie.
RIALTO: Mi-am regăsit iubirea și Paramata (Inchisoarea femeilor).
SPLENDID: Fata Orientului și Semnul crucii.
REX: Pépé le Moko (Pasiune de apaș) și Alarmă în India.
TRIUMF: Mesagiul către Garcia și Spre drumul durerii.
TOMIS: Aventurile lui Marco Polo, Jurnal și complectare.
UNIC: O crimă fără importanță și Chemarea tinereții.
VOLTA BUZEȘTI : Neapole sub sărutul focului, Un băeat timid și artiști.
VOLGA: O fetiță delicioasă și Bulu, tigrul alb.
VENUS: Saratoga și Pantera roșie.

CITIȚI

„TRUP și SUFLET"

NU CUNOAŞTEM REGULAMENTUL

Mulţi dintre spectatorii de football ştiu că jocul acesta are şi un regulament în care sunt prevăzute toate normele după care trebue purtată mingea în timpul şi pe terenul destinat; deasemenea sunt şi câţiva jucători cari cunosc din auzite regulamentul, iar dintre conducători sunt puţini aceia cari au învăţat pe de rost statutul jocului şi anume numai partea care priveşte neregularităţile pe temeiul cărora ar putea câştiga un match la masa verde.

Cele de mai sus nu vor să creeze un paradox amuzant, nici măcar interesant. Şi ca să fim drepţi cu toată lumea, trebue să recunoaştem că sunt şi confraţi — îi rog să nu se supere sgomotos, fiindcă se demască singuri —, cari fac mare scandal pe chestiuni de regulament, deşi nu ştiu nici măcar cum arată la înfăţişare broşura asta misterioasă pentru atâta lume.

Vă veţi mira şi dumneavoastră constatând cele de mai sus, aşa cum m'am mirat şi eu când mii de oameni din tribune, jucătorii şi chiar arbitrii de margine protestau împotriva deciziei arbitrului din centru, decizie dreaptă, conformă cu regulamentul.

REA CREDINŢĂ ?

Desigur, în matchurile de football, de cele mai multe ori regulamentul ca şi sportivitatea sau buna credinţă trec pe planul al doilea, fiindcă interesele de club precum şi patima suporterilor au darul să orbească pe cei cari, totuşi, se vor cinstiţi.

Unde însă putem observa că protestatarii intră în conflict cu arbitrul nu din cauza patimei ci din cauza necunoaşterii regulamentului, este tocmai în tentativa de a-şi justifica pretenţiile prin regulament:

„In regulament spune că... Regulamentul arată că... Dar bine, dragă, regulamentul se opune categoric... Huo, arbitru !"

Stai şi asculţi atent toate aceste neadevăruri conforme cu imaginaţia interesată sau nu a celor care le debitează şi regreţi cu toată sinceritatea că oameni cari iubesc cu pasiune jocul de football, nu se străduesc un ceas din viaţa lor ca să afle secretele simple ale unui joc logic şi limpede.

Am dat exemplul de mai sus fiindcă este mai cuprinzător; dar de multe ori arbitrul este acela care intră — din neştiinţă de cele mai multe ori, dar şi din rea credinţă sau lipsă de talent câteodată — în conflict cu regulamentul.

NU JUCĂM REGULAMENTAR

Din cauza aceasta, la noi se joacă în perfect dezacord cu legile jocului mai cu seamă în ceeace priveşte poziţia numită off-side şi felul în care poate fi atacat un portar. Se uită de obiceiu că portarul este al unsprezecelea jucător al unei echipe şi că prin aceasta trebue să sufere toate rigorile regulamentare.

Am văzut adesea atacanţi eliminaţi din joc fiindcă au jucat regulat — aşa cum nu ştia arbitrul — în faţa portarului, precum şi portari lăudaţi pentrucă atunci când prind mingea aruncă piciorul în faţă — numai figură de balet să fie ? —, făcând astfel „joc periculos" pedepsit cu asprime într'un articol de regulament. Nu mai vorbim despre pumnii pe care portarii îi aruncă — „au vrut doar să prindă mingea" — în cuvinte adversaăşşuodo-v în coastele adversarilor, spre deliciul oficial sau particular.

Am spus mai sus că poziţia de off-side nu este cunoscută nici de jucători, nici de arbitri, nici de spectatori. Cei cari fac excepţie mă confirmă. Anume nu se ştie sau se uită în mod regulat că jucătorul din atac este în poziţie de off-side chiar când primeşte mingea în aceeaş linie cu ultimul apărător advers.

Situaţiile acestea care apar destul de seci în cuvinte, au savoarea lor specială pe teren. Câteodată sunt şi comice, dar de cele mai multe ori au urmări neplăcute asupra rezultatelor, fiindcă orice situaţie neclară favorizează pe cel care joacă neregulat.

NICI CONDUCĂTORII NU CUNOSC REGULAMENTUL

Ca şi instanţele judecătoreşti obişnuite, forurile de judecată federale prezintă destul interes pentru aceia cari le frecventează ca spectatori dezinteresaţi.

Cum se ştie, aceste instanţe judecă neînţelegerile dintre grupări cu privire la regulament. Ei bine, aşa zisele contestaţii — în marea lor majoritate — sunt monumente de hilaritate. Şi fiindcă n'au nici un fel de temeiu, sunt respinse fără prea multe discuţii, deşi delegaţii de grupări nu prea înţeleg până la sfârşit pentruce n'au avut dreptate. In consecinţă rămân şi pe mai departe protestatari, nemulţumiţi, subversivi.

DAR NICI OFICIALII...

Se întâmplă însă ca o cauză dreaptă să fie pierdută pentr simple motiv că oficialii cari judecă habar n'au de regulament.

Spre exemplu am avut ocazia să urmăresc la liga de Sud un proces în care s'a dat o hotărîre atât de nedreaptă, încât cel care — om cu oarecare trecere în football — a câştigat procesul, a determinat mai târziu o schimbare de regulament dând — păcat că postum şi numai pe plan sufletesc — dreptate celor care pierduseră.

Exemplele sunt cu miile, dealtfel cunoscute, aşa că ne scutim de a le mai enumăra aici.

In orice caz, credem că nu sunt puţini aceia cari s'au convins de necesitatea unei citiri atente a regulamentului, în toate compartimentele lui, fie că este vorba de chestiuni tehnice, administrative sau financiare.

VIRGIL POPESCU

4.21.81

este numărul de telefon al redacţiei ziarului nostru

Football

„Rosario"

o puternică selecţionată districtuală din Argentina va juca anul viitor în Europa

Sud-americanii vor face oferte şi în România

Informaţii pe care le-am obţinut pe cale particulară din Paris anunţă pentru primăvara anului viitor un mare turneu al unei selecţionate argentiniene în Europa.

Anume, Districtul „Rosario", a cărui reprezentatică este una din cele mai puternice din Argentina, proectează un turneu pe vechiul continent pentru luna Aprilie.

In acest scop, sud-americanii s'au adresat unui match-maker european pentru a le procura angajamente.

Deocamdată nu se ştie nici aproximativ unde vor juca argentinienii, însă aceleaşi informaţii din Paris ne anunţă că România va fi una din ţările cărora li se vor face oferte.

INFORMAŢII

● GRUPAREA VIFORUL DACIA ne roagă să arătăm că nu este grupare corporativă, aşa cum reiese dintr'un comunicat al Districtului de football Bucureşti. In gruparea Viforul Dacia, care are toate secţiunile sale cu desăvârşire amatoare, sunt primiţi tineri din toate stările sociale, dela muncitori până la titraţii universitari.

● GRUPAREA VERGU organizează în ziua de 26 Decembrie balul său în saloanele „Tomis".

● COMISIUNEA DISTRICTUALĂ de arbitrii precum şi elevii cari urmează cursurile şcoalei de arbitri au luat vacanţă până la 19 Ianuarie 1939.

● **Asociaţia Culturală şi sportivă** „Miorita" organizează Duminică 25 Decembrie 1938 (prima zi de Crăciun) la sediul său din str. Piscului nr. 64, o serată cu prelungire.

O competiţie de consolare pentru nedreptăţiţii conferinţei dela Bucureşti

Pentru ce am mai insista asupra bilanţului deficitar al celor două conferinţe ţinute la Bucureşti ?

Pentru a mai relua o discuţie, care poate fi totuşi tristă şi a răstălmăci aspecte, cari nu pot fi prezentate decât în modul, în care au fost deja prezentate ?

Renunţăm. Lamentarea nu-i nici măcar o atitudine masculină. Cu atât mai puţin practică.

Iată pentru ce renunţând cu dragă inimă la o operaţie de retrospecţiune inutilă căutăm să propunem o soluţie ce poate fi foarte practică.

In Cupa Europei Centrale România a rămas cu o echipă.

Şi trebue să recunoaştem că echipa care va participa în competiţie — după criterii ce se vor stabili ulterior — este egal de bună cu cea de a doua echipă, care ar fi trebuit să participe dacă nu s'ar fi aplicat această reducere de efectiv.

Lucrul este la fel de valabil şi pentru amicii noştri sârbi, care ne împărtăşesc soarta cu o emoţionantă simetrie.

Posibilităţile acestea reduse de a participa în Cupa Europei Centrale vor avea o influenţă nefericită asupra interesului prezentat de campionatul naţional.

Lupta se circumscrie din nou numai în jurul primului loc

Locul secund sau al treilea sau al patrulea au o importanţă egală pentrucă din punct de vedere practic nu are niciuna.

Intre primul loc şi zona de retrogradare, lupta pentru campionat va suferi o diluare, care ar putea fi evitată.

Pentrucă, orice teorii s'ar emite, un stimulent material poate da în football — cel puţin azi — mai mult decât simple satisfacţii morale.

Şi această modalitate de evitare a diluării este aceea de a creea o competiţie pentru secundul clasat.

Principiul, identic cu acela al cupelor de consolare, capătă o forţă mai mare pentrucă el tinde să repare o injustiţie — de care nu e nimeni vinovat desigur — făcută unei echipe.

Iată modalitatea.

Secundele echipe ale României şi Jugoslaviei şi o echipă din Bulgaria să dispute o competiţie organizată după modelul Cupei Europei Centrale.

Situaţia geografică a celor trei state face ca eventualele cheltueli de organizare să fie foarte scăzute.

Interesul matchurilor este garantat de valoarea adversarilor pentrucă dacă eventual joacă Beogradsky, Rapid sau Ripensia şi Lewsky diferenţa e foarte mică iar matchurile foarte atracţioase.

Soluţia prezentată poate avea, firesţe, unele inconveniente, cari scapă de la o examinare mai puţin atentă.

Nu este însă mai puţin adevărat că echipele „secunde" merită o compensaţie pentru accidentul de care nu sunt cu nimic vinovate.

La urma urmei, cine poate şti dacă această competiţie sumară nu va însemna punctul de plecare al unei competiţii şi mai mari ?

In orice caz nu există niciun clasament, devine mult tor matchuri pentrucă nu trebue să uităm că un match internaţional încadrat într'o competiţie, care comportă un clasament devine mult mai interesant, el accentuând la maxim caracterul de luptă. PETRE STEINBACH

Tariful de publicitate al ziarului UNIVERSUL

(CATEGORIA IV)

LINIA CORP	
Dela 10-1000 linii Lei	4
Dela 1000 linii în sus . . . . . „	7,50
Anunţurile colectorilor de loterii „	10
Bilanţuri, convocări, notificări etc. „	30
Ştiri artistice, judiciare, şcolare „	15
Informaţiuni comerciale minimum 5 linii „	17,50
Informaţiuni financiare minimum 5 linii „	17,50
Informaţiuni colectori de loterii . . . . . „	20

Un plongeon întârziat

...O dovedește varul de pe linia porții

Scrisoare din Jugoslavia

Fundașul Matoșici

revelație ca centru înaintaș

A treia etapă a returului campionatului național a dat câștig de cauză oaspeților

La Ljubljana s'a jucat la minus 10 grade!...

BELGRAD (dela coresp. nostru). — A treia etapă a returului a avut mult de suferit de pe urma timpului prost. Terenurile desfundate au influențat enorm jocul, care n'a corespuns nici de departe.

B. S. K. IN DIFICULTATE

La Sarajevo, jucând inegal, leaderul Beogradsky a avut de furcă cu Slavia, care — în repriza doua — a fost în continuă ofensivă.

Până la urmă, belgrădenii și-au asigurat victoria cu 2-1 (2-0), grație portarului Puchar și în general datorită apărării.

Punctele au fost marcate în ordine de: Podhratzki (min. 32), Valjarevici (min. 40) și Matekalo (min. 80).

B. S. K.: Puchar-Radovanovici, Dubatz-Manola, Draghicevici, Lechner-Glisovici, Vujadinovici, Valjarevici, Bojovici, Podhratzki.

Slavia: Krstulovici-Bajaghici, Pavlici-Marianovici, Șalipur, Presinger-Vidovici, Ler, Railici, Șipka, Matelko.

Circa 1000 spectatori.

Temperatura —10°.

CEL MAI BUN JOC AL JUGOSLAVIEI

A doua clasată, Jugoslavia, deși a terminat la egalitate (0-0) cu Ljubljana, a furnizat cea mai bună partidă a sa.

Ljubljana — pe teren propriu — s'a apărat foarte bine, ciupind un punct prețios.

Jugoslavia: Covrici-Angelkovici, Lukici-Demoratzki, Brogici, Dgokici-Savici, Rakar, Petrovici, N. Perlici, Stevcov.

Ljubljana: Lirtner-Zeglar, Bertonzelli-Vodisek, Schertzer, Bonzelli-Janejici, Zankar, Grunthal, Pupo, Erber.

800 spectatori.

JEDINSTVO PIERDE „ACASA"...

Jucând pe teren propriu, dar în formă modestă, Jedinstvo a pierdut pe drept în fața lui Gradjansky cu 0-2 (0-1).

Zagrebienii au jucat foarte bine, asigurându-și victoria prin punctele marcate de Antolkovici (min. 31) și Leșnik (min. 75).

Gradjansky: Glaser-Hügl, Beloșevici-Jazbinșek, Pogacinik, Kokotovici-Zimmermancici, Țeșnik, Wolff, Antolkovici și Jolant.

Jedinstvo: Novac-Vujovici, Bukcevici-Petkovici, Loncarevici, Kecskec.

Au asistat 1000 de spectatori.

SURPRIZA

Performanța zilei a furnizat-o codașul Sparta din Zenum. A dispus de B. A. S. K. cu 1-0 (1-0) chiar la Belgrad. Și a câștigat echipa mai bună.

Unicul punct al matchului a fost înscris de Otașevici în min. 44.

Sparta: Burici-Otașevic I, Lockenbayer-Velicikovici, Letici, Botz-Geringer, Otașevici II, Lazici, Dorijat, Mahailovici.

B.A.S.K.: Mirkovici-Ifkovici, Mitrovici-Klisarici, Șurdonja, Lucici-Tirnanici, Matijac, Tomașevici, Spacojevici, Ciabrici.

500 spectatori.

NEINFRICATUL HAIDUC

Ultima întâlnire a etapei s'a disputat la Skoplje, unde Haiduc, masiva și dura echipă din Split, a dispus confortabil de Gradjansky cu 5-2 (1-1).

Au marcat: Matoșici I (3), — a fost revelația partidei — Matoșici III (2), Atanatzkovici și Bogojevici.

Haiduc: Ivancici-Milutin, Kraghici-Rafanelli, Pojega, Bakotici-Muljacici, Lemeșici, Matoșici I, Matoșici III, Alnievici.

Gradjansky: Demici-Javanovici, Nikolici-Ristici, Simonevici II, Vidovici-Stetkovsky, Bogoevici, Arangelovici, Atanatzkovici, Simonovici I.

1500 spectatori.

CLASAMENTUL

1.	B. S. K.	13	10	3	0	39:11=23 (3)
2.	Jugoslavia	13	9	1	3	26:13=18 (8)
3.	Haiduc	13	7	4	2	32:18=18 (8)
4.	Gradjansky (Ș.)	13	8	1	4	29:11=17 (9)
5.	H. A. S. K.	13	5	4	4	24:17=14 (12)
6.	Jedinstvo	13	6	1	6	24:25=13 (13)
7.	Slavia (S.)	13	5	2	6	21:23=12 (14)
8.	B. A. S. K.	13	3	5	5	14:18=11 (15)
9.	Ljubljana	13	3	4	6	12:23=10 (16)
10.	Slavia (V.)	13	2	3	8	16:31= 7 (19)
11.	Gradjansky (S.)	13	3	1	9	17:39 7= (19)
12.	Sparta	13	2	2	9	12:39= 6 (20)

Fază dinamică din matchul Arsenal — Preston North End. Portarul ultimilor boteză mingea, pentru a-și... salva plasa

C.A.M.T. și F. C. Carpați

nu vor primi despăgubiri pentru Reuter și Oprea

Am anunțat că federația de football va despăgubi — din beneficiul turneului echipei naționale în Orient — grupările în raport cu numărul jucătorilor pe care i-au dat.

Este cazul grupărilor Rapid (7 jucători), Juventus (3), Sp. Studențesc (3), Victoria (3), C. A. M. T. și Carpați câte unul, Reuter și Oprea.

Din informațiile pe care le deținem însă, ultimele două echipe — deoarece nu au dat decât câte un jucător — nu vor primi despăgubiri.

Cu rapidul de 7⁴⁰

Selecționata tineretii a plecat, eri seară, în Orient

Niciodată echipa nu a fost condusă la gară de atâtea fete. La Ankara sunt echipe slabe dar arbitri buni. Tinereţe, entuziasm, vitalitate şi după foarte mult timp o intensă febră a plecării

Echipa naţională a plecat eri seară, în Orient.

Tregherii şi personalul de

DUCE

peron au fost foarte surprinşi că în echipa naţională nu mai pot recunoaşte vechii jucători.

Nişte adolescenţi gălăgioşi şi nici chiar domnul Costel Rădulescu — eternul manager al echipei naţionale — nu ia parte la această expediţie decât ca spectator mai mult sau mai puţin emoţionat.

Oameni noui! In echipă şi în conducere pentrucă domnul V. Stelea pleacă pentru prima dată cu echipa naţională.

Plecările sunt deobiceiu triste. Cea de eri a fost reconfortantă.

Entuziasm, emoţie, un freamăt tineresc, care a umplut peronul de viaţă.

In locul vedetelor blazate, cari veneau cu ochii indiferenţi, se urcau cu zâmbet obosit în vagon şi apăreau la fereastră în pijama lăsându-te să bănueşti şi papucii de casă, tinerii de eri s'au plimbat nervos, au râs cu toţi dinţii în lumina becurilor, au trăit cu o reconfortantă intensitate febra plecării cu trenul.

Tregherii şi personalul de peron au fost desigur miraţi de viaţa, veselia şi vitalitatea acestei plecări.

PLECAREA CU CELE MAI MULTE... DOMNIŞOARE

Pentru aceia, cari au văzut plecările echipelor naţionale, cea de eri seară i-ar fi isbit prin numărul fetelor, cari au condus pe băeţi la gară.

Fete noui! Chiar şi cei cari nu plecau pentru prima dată se încadraseră în această regulă... generală.

Cerem scuze pentru indiscreţie dar această caracteristică a fost atât de puternică şi simpatică!

Footballiştii noştri nu au poate technică dar nu pot fi acuzaţi de deficienţă de gust.

Dar... în sfârşit pentru a termina cu o statistică — tot simpatică — iată:

Un internaţional bătrân, care a jucat de aproape 25 de ori în echipa naţională a declarat, puţin invidios, că niciodată echipa României nu a avut atâtea... fete la plecare.

DACĂ TRIPLETA E IN FORMĂ... SUSPINĂ DOMNUL LUCHIDE

Pe peron forfota nu încetează niciun moment.

Adolescenţă blondă, brună, râsete soprane, timide şi emoţionate se confundă într'o dinamică, care are toate caracteristicile unei tinereţi cu aproape toate cele 100 de procente intacte.

In această larmă vie, s'a format şi rezistă totuşi un grup, în mijlocul căruia si-

GICA POPESCU

lueta înaltă şi masivă a secretarului general se înalţă legănată.

Surprind un fragment de

SADOWSKY

conversaţie, care pare foarte semnificativă.

„...Dacă tripleta asta (e vorba de Reuter, Baratky, Prassler) prinde o zi bună îi prăpădim pe greci..." — suspina, ca în Manon Lescaut, domnul Octav Luchide.

LA ANKARA SUNT ECHIPE SLABE DAR ARBITRI BUNI...

Toată lumea este preocupată de primul match, pe care echipa trebue să-l susţină la Ankara.

In primul rând pe toţi îi îngrijorează drumul excepţional de lung şi de obositor.

„O să fie un match foarte greu, îşi formulează un ziarist părerea.

„Nu cred! La Ankara sunt echipe slabe..." se îndoeşte un altul.

„Da, dar sunt arbitri buni... intervine cineva, care are experienţa arbitrilor turci.

Şi convorbirea a urmat mai departe asupra arbitrilor din Turcia, cari nu au o reclamă prea strălucită.

D. Luchide îl ia la o parte pe d. Stelea şi-i dă sfatul să fie foarte energic în această chestiune, căci ea ne poate încuia cel mai rău.

IN SFÂRŞIT SE URCĂ ECHIPA

Mai sunt cinci minute până la plecarea trenului.

„Poftiţi în vagoane băeţi..." Titel Ursache — conducător expert — s'a transformat în

POP VASILE

şef de tren şi matamorfoza nu i-a pretins nici cel mai mic efort.

Conducătorul Sportului Studenţesc este roşu, asudat şi volubil.

(Insuşiri, pe care le are totdeauna, dar cari eri erau în maximum de intensitate).

O ultimă strângere de mână cu cei de pe peron şi băeţii dau fuga în vagon.

Cei din urmă se sue, lent, Baratky şi Auer.

REUTER

„Se urcă echipa..." aruncă orgolios un ceferist în uniformă, care reducea entusiast şi convins posibilităţile selecţionatei la acest binom feroviar.

D. Constantin Bauer râde exact sub ceasul, care arată 7,38.

„Şi când te gândeşti că ei doi sunt rezerve..."

Indignarea omului cu uniformă (altul, nu cel dintâi) era sinceră.

D. Bauer continuă să râdă; de data aceasta cu înţeles însă.

ULTIMUL MINUT...

Trenul a plecat încet — fără tradiţionalul scârţâit de osii.

Pe scara vagonului Bădulescu îl sărută fotogenic pe Titel Ursache, lumea aplaudă şi masivul fundaş universitar sare prudent pe peron.

Batiste... roze, verzi, galbene şi foarte puţine albe.

Capul blond al lui Pop Vasile se uită stăruitor la mine.

Ii zâmbesc în chipul cel mai frumos, de care sunt în stare.

Pentru ce o fi având băiatul acesta atâta simpatie pentru mine?

Ii fac semn cu mâna şi...

„Scuzaţi-mă domnişoară!" Lângă mine, ochii unei fete blonde făceau o cursă cu reproşuri dela mine la şoşonii pe care o călcasem.

Am plecat fără a fi în dilemă.

Imi explicasem, subit, pentru ce Pop Vasile are atâta simpatie pentru... mine.

— n. g. s —

Orice balerină ar putea invidia supleţea lui Piola

CITIŢI
„ZIARUL ŞTIINŢELOR ŞI AL CĂLĂTORIILOR"

Inițiative lăudabile

Pomul de Crăciun al Societății hipice române

Marți după terminarea alergărilor, din inițiativa d-lui I. Matak, se va face un pom de Crăciun la Băneasa-Trap. Cu această ocaziune se vor împărți daruri copiilor antrenorilor și băeților de grajd.

Deasemeni cei mai merituoși conducători și băeți de grajd vor primi cadouri.

La această festivitate vor lua parte comitetul societății hipice române și proprietarii.

J. FRÖMMING

primul în clasamentul conducătorilor din Germania

In clasamentul conducătorilor din Germania, E. Frömming conduce detașat, c'un bun avantaj asupra armăsarului depe listă, W. Heitman.

Mai jos dăm clasamentul acelora cari au câștigat peste 10 probe.

Iată-l :

J. Frömming	175
W. Heitmann	134
Ch. Mills	118
G. Jaub jr.	112
M. Roth	73
J. Spieb	59
K. Schmid	58
O. Dieffenbacher	48
G. Bramberger	41
K. Kuplinger	40
K. Gillar	39
W. Buhrmester	37
C. Weidmüller	35
J. Maier	34
H. Roth	33
M. Retzer	32
H. Rolfs	31
W. Döing	27
J. Absmeier	26
J. Riedel	26
W. Weidner jr.	26
K. Burner	24
E. Jung	24
F. Schulz	24
F. Hecht	23
R. Huber	22
H. Schürmann	22
R. Stegmeier	22
A. Winkler	21
M. Bortlinger	19
F. Lörcks	19
H. Meyer	18
C. Schön	18
H. Schröde	18
F. Strasser	18
W. Tessmann	17
F. Knies	16
W. Müller II	16
Th. Reiter	16
J. Reithmeier	16
R. Hartseil	15
K. Schlingmann	15
O. Tirschtiegel	15
W. Deutschmann	15
Hs. Heitmann	14
R. Lörcks	14
A. Irbach	13
W. Meincke	13
J. Sigrin jr.	13
B. Heckert	12
Hm. Heitmann	12
O Vogt	12
C. Forthmann	11
F. Harms	11
F. Knöpnadel	11
J. Kratzer jr.	11
F. Perk	11
Th. Steger	11

Comisia de program a Jockey Clubului s'a întrunit

Se va înainta comitetului un raport

Am anunțat că Miercuri comisia de programe a Jockey Clubului s'a întrunit cu această ocaziune și a discutat proectul de program alcătuit de secretariat pentru meetingul de primăvară.

Comisiunea a studiat programul și s'a fixat. O hotărire însă n'a luat. Acest lucru îl va face comitetul care se va întruni după sărbători. In privința programului, comisiunea va înainta comitetului un raport.

Macauley și Rudolph IV

concurenți probabili ai Grand Național ului din anul viitor

Vlăva stârnită în toată lumea de ediția pe 1939 a Grand Național ului se manifestă de pe acum prin urmărirea prababililor concurenți ai clasicei probe.

Astfel, *Macauley* a alergat Sâmbătă la Sandown destul de mediocru, nereușind să se plaseze decât al treilea în *Pond Handicap Steeplechase* din cinci concurenți, în urma lui Asterabad și a lui Wan Vessel. Makauley nu a plecat favorit.

In caz de victorie ar fi raportat 13/2.

Dăm mai jos rezultatele ultimei reuniuni câștigată de Rodulph IV.

SANDOWN HANDICAP STEEPLECHASE

4925 metri — 490 livre

1. Rudolph IV 72 kgr. (E. W. W. Bayley, proprietar).
2. Jovial Judge 74½ (A. Goodwill).
3. Rightun 79½ (J. Bissill).

13 participanți.

2-4 lungimi.

Durata : 6'38"4/5.

Karnac a câștigat premiul Edmond Henry

Proba capitală a reuniunei de Sâmbătă dela Vincennes a fost premiul Edmond Henry (2900 de metri, 50.000 de franci) cursă de trap călare. Marele favorit al probei, Karnac, cu toate că a dat avantagii până la 100 de metri a câștigat. Al doilea s'a plasat Julot și al treilea Jezd.

Iată rezultatul:

1. Karnac 3000 Neveux
2. Julot 2925 Perlbarg
3. Jezd 2950 Hazet
4. Langoiran 2900 Al. Libeer
- Kalipette 2900 Poilvet
- Lady Begonia 2900 M James
- Lictor 2900 Lemoine
- Jentil Voisin 2925 R. C. Simonard
- Jupin D. 2925 Dumontier
- Harvey 2925 Alavoine
- Loudeac 2925 E. Carre

Cota: 17; 12, 18, 32 pentru 10.

Luni și Marți la Băneasa Trap

Două reuniuni de real succes

LUNI : Vedetele turfului se întâlnesc în premiul Moș Crăciun. Alergări atrațioase și concurenți numeroși.
MARȚI : Premiul Marcine o veritabilă șaradă. Câțiva trăpași meritoși disputâ premiul Mixhal

REUNIUNEA DE LUNI

Reuniunea care se va desfășura Luni, beneficiază de un program cu drept cuvânt festiv. Alergările zilei au întrunit adeziuni numeroase.

Mai mult decât sigur că vor beneficia de plutoane impozante.

La Băneasa-Trap vor avea loc de sărbătorile Crăciunului două interesante reuniuni. Două reuniuni patent BăneasaTrap.

Aceste programe sunt astfel alcătuite încât oferă maximum de spectaculozitate. In linii generale le vom analiza mai jos, rămânând ca în numărul de mâine să ne formulăm favoriții.

BANEASA-TRAP;
Ziua XXV-a, Luni 26 Decembrie

Concurenții probabili

Premiul IROD
Condiție — 15.000 lei

Fudul	2100	Podoleacov
Strengar	2120	A-sky
Zenit	2120	Fischer
Holló	2140	0
Ghimp	2140	0
Aluniș	2140	Gaidaev
Candriu	2160	Corol
Adda Worthy	2160	Weich
Vrăjitor	2180	Grünwald
Dorka	2220	Borisiac
Petruș	2240	V. A-sky
Ghid		

Premiul STEAUA
Condiție — 15.000 lei

Kismet	2120	Tassopol
Pacahantos	2140	0
Rai	2140	0
Flying	2140	Ghinea
Szelvesz	2140	0
Primrose	2160	x
Viziru	2160	0
Bajadere	2180	Fischer
Antrag	2180	Grünwald
Anny Worthy	2180	Corol
Valentio	2200	Crainic
Voraus	2220	0
Champion	2220	N. Ionescu
Gretelbub	2220	Dobrescu

Premiul MAGILOR
Condiție — 15.000 lei

Redea	2140	0
Curier	2140	0
Domnica	2140	Brânzea
Busuioc	2140	Drăgotescu
Vuet	2140	0
King Worthy	2140	?
Sonia Worthy	2140	0
Kamaa	2160	0
Legionar	2160	0
Ciclop	2160	Slobozenco
Champion jun	2160	N. Ionescu
Handicap	2160	0
Eftin	2180	Crainic
Lăcrămioara	2180	Crotenco
Nimon	2200	Grünwald
Pock	2220	Gaidaev
Kundry	2280	0

Premiul VICLEIM
Handicap — 15.000 lei

Luța	2100	Jurca
Mura II	2100	D-trescu
Puica	2120	Pavlic
Pinkerton	2120	Gram
Elixir	2140	0
Zgomot	2140	Gaidaev
General W.	2140	Corol
Handicap	2140	Borisiac
Bunel	2160	Dobrescu
Aventurier	2160	T. Popa
Livada	2160	0
Makrele	2160	Grünwald
Brad	2160	Fischer
Domnica	2180	0

Premiul MOȘ CRACIUN
Handicap — 21.000 lei

Szelvesz	1700	0
V. Tiganilor	1700	Grünwald
Naplopo	1720	Dobrescu
Fama	1720	Bordei
Viitor	1720	Slobozenco
Rosalinde	1720	0
Giuditta	1720	x
Edith	1720	0
Venezia	1720	x
Oswalda	1720	Pavlic
Talaz	1720	0
Ben Hur	1720	Tassopol
Ozzlany	1740	Gaidaev
Bonzo	1740	0
Kundry	1740	0
Amsel	1740	Borisiac
Blondella	1740	T. Popa
Pan	1740	Ghinea
Nation	1740	0
Lucifer II	1760	Fischer
Kanada	1760	0
Anny Worthy	1760	0
Sam Worthy	1760	Corol
Grula	1760	V. A-sky
Voraus	1780	0
Gretelbub	1780	0
Havana	1780	0
Antrag	1800	0
Roland D.	1800	0

Premiul BETHLEEM
Record — 15.000 lei

Busuioc	1700	0
Redea	1720	Zabelin
Olenca	1720	0
Domnica	1720	Gaidaev
Legionar	1720	Slobozenco
Kink Worthy	1720	Ghinea
Champion jun	1720	0
Eftin	1720	Crainic
Curier	1740	N. Ionescu
Coconaș	1746	0
Bruma II	1740	K-sky
Peter Worthy	1740	Cristodor.
Sonia Worthy	1740	Corol
Sonora	1740	0
Lăcrămioara		
Colina	1760	Szabo
Pleava	1760	Dobrescu
Benito H. P.	1760	0
Sorvanet	1760	0
Ninon	1760	0
Viziru	1780	Fischer
Sam Worthy	1800	Corol

Premiul MOȘ AJUN
Handicap — 11.500 lei

Ivan	1700	0
Luminița	1700	0
Valmaș	1700	x
Mârțoaga	1700	0
Lin	1700	Szabo
Crai	1700	Crainic
Kirasa	1700	Gaidaev
Desiș	1700	x
Valona	1720	Pavel
Dor de Ducă	1720	Slobozenco
Guy Worthy	1740	0
Fudul	1760	0
Dudu Gordon	1780	0
Strengar	1780	0
Oborean	1780	0
Ostaș	1780	Pavlic
Pan Worthy	1780	Borisiac
Peter Gordon	1780	Corol
Primăvara	1780	0
Zenit	1780	0
Harry Boy	1780	V. A-sky
Sorana	1780	Ghinea
Lancia	1780	0
Hollo	1820	Fischer
Tais	1820	0

VEDETELE TRAPULUI SE ÎNTÂLNESC ÎN PREMIUL MOȘ CRĂCIUN

Proba capitală este premiul Moș Crăciun. Găsim în această probă o seamă din vedetele trapului indigen.

Figurează printre concurenți Roland D. fost campion al turfului, calul în mare formă Antrag, Voraus, Havana, recenta revelație Kundry, Fama, Cony Worthy și Ben Hur.

Cât de atractivă va fi o întrecere între aceste elemente este inutil să arătăm noi. Disputa unor trăpași consacrați ca ei va fi plină de farmec și va ocaziona un spectacol de calitate maximă.

CAȚIVA BUNI TRAPAȘI DISPUTA PREMIUL BETLEEM

Proba semi-vedetă este premiul Betleem. Și aci este greu de marcat o preferință. Aceasta pentru considerentul că participanții sunt eșalonați ca într'un autentic handicap. Veleități au iutele Sam Worthy, Viziru, Colina, Pleava, Redea, King Worthy și Busuioc.

CELELALTE ALERGARI

Din restul probelor în primul rând reținem premiul Magilor. Consacratul Pock va avea să replică din partea unor elemente cari își cunosc meseria. Din rândurile lor se remarcă : Curier, Domnica, Lăcrămioara, Ciclop și Sonia Worthy. Semnalăm deasemeni premiul Vicleim și premiul Moș Ajun.

INTRUNIREA DE MARȚI

Reuniunea de Marți nu conține o probă vedetă. Totuș chibzuința cu care au fost alcătuite diversele curse îi asigură o anticipată reușită.

PREMIUL MIXHALL

O mențiune specială pentru premiul Mixhall. Găsim în această probă cai cu frumoase state de serviciu, cum sunt : Redea, Viitor, Cupidon, Dolly Worthy și Wodka.

RESTUL PROGRAMULUI

Remarcăm premiile Midnight, Mainbar, Marcine și Mary Lou. Toate sunt egal de pasionante și promit spectacole de un deosebit interes.

BANEASA TRAP
Ziua 26-a Marți 27 Decembrie

Concurenții probabili

Premiul MARKFAST
Condiție — 11.500 lei

Daisy Worthy	2080	0
Kirasa	2080	0
Comoara	2080	Fischer
Fudul	2120	Slobozenco
Strengar	2120	0
Primăvara	2120	Pavlic
Harry Boy	2120	Ghinea
Sorana	2140	A-sky
Vrăjitor	2180	Em. Weich
Aluniș	2180	Szabo
Candriu	2180	Gaidaev
Măgura	2180	0
Ghimp	2200	0
Betiv	2200	0

Premiul MANNER — Handicap

Fudul	1700	0
Oborean	1720	Crainic
Zenit	1720	A-sky
Igen	1720	Dobrescu
Lancia	1720	0
Izma	1740	0
Mura II	1740	D-trescu
Puica	1760	C-stodorescu
Pinkerton	1760	Gram
Mister	1760	0
Elixir	1780	0
Mohor	1780	0
Florita	1780	Drăgotescu
Pikaver	1800	Ghinea
Sultan II	1800	Gaidaev
Brad	1800	Fischer

Premiul MARY LON
Condiție — 13.000 lei

Ivan	2060	Romaniuc
Aluniș	2080	Szabo
Aventurier	2120	T. Popa
Sultana	2120	Zabelin
Busuioc	2140	0
G-ral Worthy	2140	Corol
Dorka	2140	Grünwald
Sonia W.	2160	0
Champion jr.	2160	0
Eftin	2160	Crainic
Petruș	2160	Borisiac
Lăcrămioara	2180	0
Pock	2240	0

Premiul MIXHALL
Condiție — 11.500 lei

Dorna	1720	0
Inel	1720	0
Redea	1720	Zabelin
Bunel	1720	Dobrescu
Pacahantos	1740	Ghinea
Coconaș	1740	0
Bruma II	1740	0
Peter Worthy	1740	C-stodorescu
Dolly W.	1760	O
Wodka	1760	Cerkasoff
Voevodul Tig.	1760	O
Peceora	1760	Fischer
Viitor	1780	Slobozenco
Cupidon	1780	Pavlic
Iroșca II	1780	Gram
Talaz	1780	D-trescu
Ideal	1780	Grünwald
Brebenea	1780	Gaidaev
Pock	1780	0

Premiul MARCINE
Handicap — 15.000 lei

Pinkerton	1700	0
Sniejoc	1700	Crainic
Zgomot	1720	0
Livada	1720	C-stodorescu
Dorna	1740	Pavlic
Friedejke	1740	0
Bunel	1740	Dobrescu
Szelvesz	1760	0
Kamaa	1760	Grünwald
Rugina	1760	Fischer
Coconaș	1780	0
Kismet	1780	Tassopol
Catinca	1780	Ghinea
Voevodul Tig.	1780	0
Colina	1800	0 z
Edith	1800	0 z
Talaz	1800	D-trescu
Luntraș	1820	0

Premiul MAINBAR
Handicap — 11.500 lei

Valmaș	2100	0
Mârțoaga	2100	0
Lin	2100	0
Crăiasa	2100	Fischer
Kirasa	2100	Gaidaev
Desiș	2120	Ghinea
Valona	2140	D. Pafel
Dor de Ducă	2140	Slobozenco
Guy Worthy	2160	0
Fudul	2180	0
Dâmb	2200	A-sky
Pan Worthy	2200	Borisiac
Peter Gordon	2200	Corol
Primăvara	2200	Pavlic
Igen	2200	0
Sorana	2200	V. A-sky
Va-ta	2220	Drăgotescu
Mister	2240	0

Premiul MIDNIGHT
Performanță — 13.000 lei

Dudu Gordon	1700	Gaidaev
Iden	1700	Dobrescu
Zenit	1720	0
Mura II	1720	D-trescu
Busuioc	1740	0
Vuet	1740	0
Tava	1740	Drăgotescu
G-ral Worthy	1740	0
Durdulia	1740	Corol
Mister	1740	0
Mura	1740	Szabo
Vrăjitor	1760	0
Domnica	1760	Borisiac
Legionar	1760	Slobozenco
King Worthy	1760	Ghinea
Duda	1760	0
Champion jr.	1760	N. Ionescu
Sultana	1760	0
Spic	1760	Gram
Eftin	1760	0
Handicap	1760	0
Curier	1780	0
Kamaa	1780	0
Sonora	1780	Zabelin
Lăcrămioara	1780	Crotenco
Benito H. P.	1800	Vârlan
Ninon	1800	Grünwald

Informații

● **JOCUL austriac la Băneasa-Trap, va începe cu 163.910 lei.**

● OSWALDA își închee și ea cariera de curse la sfârșitul anului tot din cauza limitei de vârstă.

● VECERNIȚA este plină.

● **SAPTAMANA viitoare este probabil să soseasc în țară importațiunile din America făcute de d. I. Matak.**

● **IN NUMARUL de mâine al ziarului nostru vom publica un interesant articol al d-lui G. Ciolac, referitor la crescătoria națională.**

● SECRETARIATUL Jockey Clubului va lua vacanță azi la prânz.

Dela plecare la sosire ...

Caii în formă: Vrăjitor, Zvon, Dolly Worthy, Durdulia, Centaur și Pacahantos. In progres : Furor, Adda Worthy, Betiv și Busuioc

● *VRAJITOR scăpând de galop a realizat o excelentă performanță. Nu vom uita că a dispus de Adda Worthy la o lungime de 40 metri. In ultimul timp, micul giu al lui Sudan a realizat progrese puțin comune. De când a schimbat proprietarul — aproximativ o lună — a adunat patru curse, devenind un element foarte util.*

● *PRIMAVARA a condus cursa până în linia dreaptă. A confirmat cu alte cuvinte, ultima ei comportare.*

Valoarea exhibiției rezultă din faptul că alerga într'o bună companie.

● *DORKA deși a avut o cursă nenorocoasă — la finisch a găsit drumul închis — s'a plasat a treia. Altfel ar fi dat serios de lucru lui Vrăjitor. Ar fi putut chiar să-l întrecă.*

Pensionara lui Gruenwald a arătat că deține o excelentă formă.

● *CANDRIU nu-și desmînte caracterul decepționant. A greșit în momente când era bine situat în alergare. Pensionarul grajdului Sterea știe să meargă. Nu știe însă să lupte.*

● *MAGURA nu s'a simțit la largul ei pe terenul înghețat. Iapa d-lui colonel Trifulescu n'a avut acțiunea din zilele ei bune și a greșit.*

● *HOLLO n'a fost în cursă nici un moment. La plecare a luat un lung galop care a situat-o în ultimele locuri.*

● *CENTAUR a repurtat o victorie norocoasă. A profitat de distanțarea iepei Redea. Totuș succesul lui e de mare însemnătate. A dispus de Sonia Worthy dându-i 20 de metri.*

● *BUSUIOC trebue urmărit. Armăsarul d-lui Nassopol a fost mult timp pe primul plan în ambele curse disputate.*

N'a cedat decât în linia dreaptă. Aceste două frumoase performanțe ale lui denotă că se apropie de ziua victoriei.

● *LEGIONAR a fost derutat de alura susținută în care s'a desfășurat proba. Dar nici nu avea șanșă.*

● *KAMAA plasându-se al treilea în premiul Flambo a manifestat o perfectă formă.*

● *REDEA nu pare în formă. Roaiba n'a mers nici corect. Este departe de forma din astă vară.*

● *GHIMP suporta un handicap sever. A plecat și prost. Slobozenco n'a insistat când a văzut că partida este compromisă și, deaceea, pensionarul d-lui Stăncîulescu a încheiat plutonul. In orice caz, Ghimp este mai valoros decât a arătat.*

● *OSTAȘ a fost stingherit de Igen. N'a putut să-și facă cursa obișnuită.*

A greșit, pierzând teren prețios și cursa.

● *PINKERTON dacă nu ar fi ocolit, poate că întrecea pe Zvon. Este un mare specialist al terenului înghețat.*

● *Mura II a mers mai mult în galop decât în trap. Astfel că nu a putuț confirma șansa pe care o avea.*

● *IGEN s'a menținut în plutonul din frunte până în linia dreaptă unde a cedat, distanța depășindu-i posibilitățile. Pe 1700 de metri ar fi contat efectiv în cursă.*

● *PACAHANTOS s'a întrebuințat cu multă docilitate în mâinile lui Ghinea. Fiica lui Paștaș câștigase cursa din ultimul ocol.*

In starea actuală va reedita cât de curând isprava de Miercuri.

● *WODKA deși suporta un handicap sever, a făcut o figură excepțională. In figura realizată de roaibă este desigur dovada certă a unei condiții impecabile.*

● *FLORITA n'a plecat cu viteza-i cunoscută. Handicapul pe care îl primea s'a micșorat treptat și la finisch a cedat.*

● *INEL a condus cursa până pe partea opusă tribunei unde a galopat. Pentru sumara lui stare de pregătire a făcut destul.*

● *TALAZ deși era penalizat, s'a plasat al patrulea. Este un ideal cal de șanș.*

● *COCONAȘ în două rânduri a lăsat impresiunea că este câștigătorul cursei. Cal capricios însă, a greșit din senin.*

● *DURDULIA ne-a servit o veritabilă revelație. Fiica lui Centurion Molodoi a stabilit una din cele mai bune performanțe din cariera ei.*

A atins apogeul formei.

● *BETIV cu toate că a galopat, a opus o dârză rezistență iepei Durdulia. Armăsarul d-lui Veluda este un animal bine dotat care duce și distanța. Îi prevedem o frumoasă carieră.*

● *GHIMP suporta un handicap sever. A plecat și prost. Slobozenco n'a insistat când a văzut că partida este compromisă și, deaceea, pensionarul d-lui Stăncîulescu a încheiat plutonul. In orice caz, Ghimp este mai valoros decât a arătat.*

● *OSTAȘ a fost stingherit de Igen. N'a putut să-și facă cursa obișnuită.*

A greșit, pierzând teren prețios și cursa.

● *PINKERTON dacă nu ar fi ocolit, poate că întrecea pe Zvon. Este un mare specialist al terenului înghețat.*

● *Mura II a mers mai mult în galop decât în trap. Astfel că nu a putuț confirma șansa pe care o avea.*

● *IGEN s'a menținut în plutonul din frunte până în linia dreaptă unde a cedat, distanța depășindu-i posibilitățile. Pe 1700 de metri ar fi contat efectiv în cursă.*

● *PACAHANTOS s'a întrebuințat cu multă docilitate în mâinile lui Ghinea. Fiica lui Paștaș câștigase cursa din ultimul ocol.*

In starea actuală va reedita cât de curând isprava de Miercuri.

● *WODKA deși suporta un handicap sever, a făcut o figură excepțională. In figura realizată de roaibă este desigur dovada certă a unei condiții impecabile.*

● *FLORITA n'a plecat cu viteza-i cunoscută. Handicapul pe care îl primea s'a micșorat treptat și la finisch a cedat.*

● *INEL a condus cursa până pe partea opusă tribunei unde a galopat. Pentru sumara lui stare de pregătire a făcut destul.*

● *TALAZ deși era penalizat, s'a plasat al patrulea. Este un ideal cal de șanș.*

● *COCONAȘ în două rânduri a lăsat impresiunea că este câștigătorul cursei. Cal capricios însă, a greșit din senin.*

● *DURDULIA ne-a servit o veritabilă revelație. Fiica lui Centurion Molodoi a stabilit una din cele mai bune performanțe din cariera ei.*

A atins apogeul formei.

● *BETIV cu toate că a galopat, a opus o dârză rezistență iepei Durdulia. Armăsarul d-lui Veluda este un animal bine dotat care duce și distanța. Îi prevedem o frumoasă carieră.*

● *KING WORTHY a găsit distanța lungă și s'a descurcat greu.*

● *BREBENEA reintră și era lipsită de lucru.*

In plus dădea și avantagii importante.

A fost simplă figurantă.

● *SNIEJOC a condus autoritar cursa în premiul Felicty. Puțini credeau că va mai fi prins. S'a stins însă în linia dreaptă.*

Felul cum a alergat, denotă totuș că se află în ascendent de formă.

● *DOLLY WORTHY a refăcut treptat handicapul inițial și'n linia dreaptă a trecut de Sniejoc. Bundvoința de mers pe care a arătat-o este un bun indiciu pentru posibilitățile ei actuale.*

● *RUGINA își revine. Față de precedenta ei cursă a concurat în progres. Va câștiga în curând.*

● *VOEVODUL ȚIGANILOR este în ușor regres. N'a avut viteza din zilele bune.*

● *OBOREAN reprezintă chintesența calului decepționant.*

Pensionarul lui Crainic este bine dotat.

Nu-și poate valorifica însă aptitudinile din cauza ușurinței cu care galopează.

● *FUROR a fost beneficiarul unor circumstanțe favorabile.*

A profitat de distanțarea a doi cai cari l-au precedat la sosire. Independent de această circumstanță, fiul lui Bandi a manifestat o condiție perfectă.

● *KIRASA merge din bine în mai bine. Pensionara lui Gaidaev a progresat în mod uluitor. Dintr'o patentă mediocritate, a devenit cal de curse. Va câștiga în curând.*

● *PETER GORDON deși limitat, grație corectitudinei, nu lipsește dela sosire.*

● *TAIS a mers excelent. Fiica lui Adonis dacă n'ar fi greșit, ar fi recoltat victoria. In special a impresionat sfârșitul de cursă al roaibei.*

● *IVAN n'are alura de cal de curse. I-ar sta mai bine la bîrje.*

CICLISM

Subiecte de iarnă

Problema pregătirii speranţelor

„Oamenii noui", o formulă dăunătoare?

In atenţia tinerilor care se relevă

Câteva exemple edificatoare

Există în momentul de faţă un ritm nou ; întinerirea cadrelor. Valorizarea, ca să-i spunem astfel, a tineretului.

Un suflu nou a venit să dea justa apreciere şi întrebuinţare a valorilor tinere.

Fireşte că şi în sport factorul acesta îşi găseşte corespondent.

Dar aci, par'că, problema se prezintă, dacă nu în genere, cel puţin, în multe din cazuri, altfel ; fiind vorba, în esenţă, de fizic.

Şi pe noi ne-a preocupat împrospătarea cadrelor. Dar sporturile, mai ales ciclismul, cer o ucenicie serioasă şi — partea mai puţin plăcută, — lungă. Iată o primă cauză care explică dece în rândurile aşilor găseşti rareori, inşi tineri de tot.

OAMENI NOUI

Anul acesta, mai mult ca oricând, rândurile elementelor tinere s'au prezentat mai bogate, mai numeroase. Şi, ca o consccinţă firească au venit, mai des, în discuţie posibilităţile „puţtilor", maximul de efort pe care-l pot da, într'o probă. Părerile au fost multipe, variate, împărţite. Şi vor continua să fie astfel, întrucât sunt mulţi, foarte mulţi cari cred că, cu un element tânăr, cu câteva performanţe strălucite, poţi da „bomba".

In sprijinul părerii lor aduc şi exemple, din străinătate.

Cazurile oamenilor cu performanţe răsunătoare sunt rare, — la noi ca şi aiurea — confirmând, tocmai prin excepţia lor, regula.

Dar să discutăm problema.

Ciclismul, poate mai abitir ca oricare alt sport, cere o „ucenicie", peste care nu poate trece nimeni. Şi dacă o face, reversul medaliei se arată crud, faţă de cel care şi-a permis să neglijeze legea ucenici ei, bazat fiind pe calităţi promiţătoare.

Un tendon tânăr, un fizic încă nesupus la curse lungi, poate, printr'o pregătire bine calculată, să furnizeze, într'o cursă, două, uneori chiar dealungul a mai multor probe, performanţe deadreptul uluitoare.

Faptul se poate explica astfel :

O muschiulatură proaspătă, un sistem nervos neconsumat încă, un entuziasm puternic, juvenil, dublat de o voinţă de afirmare, toate brodate pe o structură fizică de calitate, ajută şi permit—după cum am spus, — realizarea unei isprăvi excepţionale.

Dar isprăvile acestea în care dai totul. fără nici un menajament, fără o dozare, fără un raţionament oricât de elementar (eşti tânăr, ai fost încurajat, vrei să te afirmi) sunt dăunătoare şi autorii lor plătesc scump eforturile făcute, îngroşând, — cu muşchi epuizaţi — rândurile cicliştilor „stricaţi".

Insă să lăsăm exemplele să vorbească.

CATEVA PILDE EDIFICATOARE

In 1934 apăruse o mare speranţă a pedalei franceze : Rènè Vietto. N'avea decât 20 ani.

Au fost discuţii îndelungate pe teme : **„participă în Tur sau nu".**

Unii susţineau că poate participa iar alţii, prudenţi, opinau să fie păstrat pentru anii viitori, (şi bine ar fi fost).

Dar Rènè a luat parte în „Tur". A mers admirabil.

Ba era să câştige proba dacă nu s'ar fi sacrificat în folosul lui Magne, dându-i o roată iar el pierzând astfel 15 minute tocmai într'o etapă de munte, la jumătatea căreia conducea în clasamentul general.

Dar Vietto, deşi a entuziasmat întreaga lume sportivă, a fost după terminarea „Turului" un „om mort".

In 1935 a figurat doar în câteva curse mulţumindu-se şi în 1936 cu locuri codaşe. După o iarnă de deplină odihnă, în 1937 a dat semne de revenire pentru ca abia acum — după trei stagiuni pierdute — să promită iar bune isprăvi, în primăvara lui 1938 şi apoi iar să se eclipseze.

UN ALT EXEMPLU

La fel cu Romain Maes, câştigătorul „Turului Franţei" în 1935, care a tras peste 31, — depunând zi de zi eforturi, rezistând tuturor coaliţiilor, în ciuda vârstei sale fragede — 21 ani — pentru o asemenea competiţiune.

Astăzi, Romain Maes are aproape 25 ani, e astmatic, cu bronşită şi cu rinichii distruşi, incapabil de un efort serios, aflându-se sub o atentă îngrijire medicală de aproape doi ani.

A revenit totuşi în 1938, după ce şi-a cheltuit sume importante cu medicii.

A revenit totuşi mulţumitor, dar cât a pierdut el trei stagiuni nu poate fi recuperat. Şi cine ştie dacă e complet refăcut căci a alergat împotriva prescripţiilor medicilor.

Am putea continua seria alergătorilor „stricaţi", neuitând să subliniem că există performanţe de mare răsunet, dar, în majoritatea cazurilor, în curse de o zi.

Astfel în cursa Bordeaux—Paris, anul 1937 „puştanul" Sommers (belgian) în vârstă de 20 ani, a întărit formula fostului as, actual manager, Francis Pelissier : „oameni noui". (El însuşi a dovedit-o, în 1932 şi 1934 cu Noret şi Mithouard). Toţi, însă, deveniră în scurt timp „vedete defuncte".

Cursa sus citată, însă, se pare că e o cursă în care formula „oameni noui" se poate aplica mai ales dacă ai grijă, tu manager, să impui băiatului un anumit repaus după aceia.

Dar... cazurile sunt foarte rare.

Şi în faţa acestor realităţi nu mai e nevoe de nici un argument în plus ca să te convingi că nu poţi trece peste anumite reguli, legi umane, în primul rând şi biologice, fără să nu plăteşti un tribut amar al curajului sau al incompetenţei.

Elementele tinere pot furniza „bomba" însă într'o cursă de o zi, fie ea cât de lungă dar acolo unde se cer rezistenţă şi oameni oţeliţi de-alungul a numeroşi ani de curse, tendoanele tinere se desaxează, capitulează.

Şi la noi există o categorie a alergătorilor „stricaţi". Nu-i citâm din motive lesne de înţeles. Dar atragem atenţia elementelor care s'au ridicat recent.

Avem şi noi câteva „speranţe". Insă prea sunt „coşcovite" la faţă, prea „înghit" mii de kilometri, şi tare ne e teamă că, aceste „speranţe", astăzi în plin succes, să nu constitue un lamentabil „fiasco", repercusiunile rupând brusc mersul lor ascendent.

Scrim aceste rânduri acum iarna, în atenţia lor, direct, şi, în acelaş timp, pentru conducătorii lor — căci, ar fi păcat s'o „scrântească" tocmai când au început să se afirme.

Emil Iencec

Educaţia fizică in Universitate

Educaţia fizică se impune azi ca o problemă serioasă a celor chemaţi să se ocupe cu formarea tineretului.

Statele înaintate, prin conducătorii lor prevăzători şi energici, conştienţi de importanţa pregătirii tineretului şi de afirmarea naţiunei, au luat educaţia fizică, drept bază a consolidării individului şi a colectivităţii.

Ne mirăm de refacerea rapidă morală, materială şi militară a Italiei şi Germaniei de azi, fără să ne dăm seama că totul se datoreşte organizaţiunilor sportive de stat Balilla: Dopo-Lavoro, Avangardiştii, etc. Tineretul hitlerist şi organizaţiile-i politice se ocupă cu formarea individului până la vârsta maturităţii.

In acest scop sunt instituţii care au pus pe primul plan întărirea fizică.

Aceste Instituţii şi-au întemeiat programul de activitate pe principiul că, educaţia trebuie să pornească dela convingerea că un om cu puţină pregătire intelectuală dar trupeşte sănătos, cu caracter ferm gata de hotărâri şi plin de voinţă, e mult mai de folos naţiunei decât un intelectual cu sănătatea ruginită.

La noi, din nefericire, exploatarea acestei probleme ca factor hotărâtor de igienă şi educaţie întârzie în chip îngrijorător. Cauza acestei întârzieri stă în aceea că întreaga noastră concepţie de viaţă, este îndrumată mai ales spre exploatarea însuşirilor intelectuale şi spirituale, uitând aproape cu totul fizicul, substratul biologic al fiinţei noastre şi uitând mai ales exemplul acţiunei, exemplul faptei.

Ori cu asemenea concepţie care se datoreşte lipsei de informaţie şi de orientare, nu este de mirare că deşi suntem un popor tânăr, lipsiţi de îndrumare, suntem ameninţaţi cu degenerarea fizică — atât intelectualii cât şi pătura de jos a ţărănimei. Toţi admit şi simt nevoia unei educaţiuni ferme, practice a tineretului şi cu atât mai mult a tineretului din universitate, unde spre deosebire de alte şcoli, preocupările şi ocupaţiile sunt numai de ordin intelectual.

Că nevoia de manifestare fizică o simt cu toţii în chip firesc, avem exemplul numărului tot mai mare de studenţi, care îşi caută în cluburi sportive particulare, satisfacţia îndemnului lor spre mişcare. Nevoia de mişcare fiind deci firească şi cum Universitatea pretinde a face nu numai instrucţia dar şi educaţia studenţilor, este important ca şi de această latură a educaţiei să se ocupe tot Universitatea.

In felul acesta urmează că întreaga activitate a studenţimei s'ar săvârşi numai în cadrul Universităţii. Neînţelegerea începe însă din clipa în care trebuie să se păşească la realizarea practică a ideii : educaţia fizică ca program şi organizare e mai complicată decât o disciplină de învăţământ, efectele ei trebue să se greveze asupra întregei fiinţe, ele nu se arată decât după o sistematică muncă îndelungată.

Desfacerea activităţii de educaţie fizică necesită spaţiu organizat; instalaţii şi terenuri amenajate în condiţiuni igienice optime, tot complexul de condiţii trebue condus de un personal bine pregătit.

Rezumând toate acestea am putea conclude că educaţia fizică necesită:

Personal bine pregătit, instalaţii şi timp.

Primele două deziderate se rezolvă prin mijloace materiale, iar al treilea printr'o utilizare raţională a timpului liber al studenţilor.

Iată cum am formulat noi scopul educaţiei fizice a tineretului universitar:

Educaţia fizică în Universitate are de scop în primul rând să trezească în tineretul universitar sentimentul datoriei de a-şi îngriji sănătatea, să obişnuiască pe studenţi cu efortul fizic, raţional, sub diferite aspecte ca:

Gimnastică, sporturi şi jocuri, cari sunt menite să le formeze un echilibru organic, să le sporească rezistenţa fizică şi capacitatea de lucru. *Să-i familiarizeze cu technica a o serie de exerciţii privitoare la apărarea naţională: Tirul de calibru mic, mic, exerciţii în teren şi de apărare pasivă, marşuri, pentru a-i obişnui cu intemperiile prin viaţa de tabără, cursuri de sky, înnot, canatoj, etc.*

Practica exerciţiilor fizice se începe cu un examen medical şi stă tot timpul sub controlul medical periodic. Examenul medical desparte dela început pe cei apţi pentru practica exerciţiilor de ceilalţi cu defectele fizice, sau atitudini vicioase şi cărora va trebui să li se aplice un regim special de exerciţii.

Programul practic al exerciţiilor îl împărţim în două părţi: O parte care se referă la un program zilnic de exerciţii de înviorare dimineaţa ce se fac de către studenţii care au un regim de cămin, cu o durată de 10-15 minute, cel mult o½ oră; altă parte ar fi programul de exerciţii: Gimnastică, jocuri şi sporturi în timpul liber al studenţilor şi care ar fi minimum de 2-3 ori pe săptămână executate pe echipe de 30-40 studenţi. Şedinţele vor fi de mai multe tipuri după gradul de desvoltare fizică al executanţilor. Şedinţa va cuprinde un program de gimnastică ce se va înnoi la fiecare 3 săptămâni astfel încât fiecare tip de şedinţă va avea 6-7 programe de intensitate progresivă. Pentru antrenamentul de atletism se pot folosi gratuit sau cu chirie stadioanele existente. Practica diferitelor sporturi şi jocuri sportive se face după posibilităţile şi preferinţele fiecăruia. Chestiunea este ca aceste îndeletniciri ca şi atletismul şi gimnastica să se exercite în cadrul Universităţii ; aici stă partea morală a organizaţiei educaţiei fizice, scoţând pe student de sub influenţe întâmplătoare şi punându-l în mediu exclusiv universitar, unde nădăjduim că vor coborî di domnii profesori, creîndu-se astfel un „ce" comun tuturor membrilor Universităţii.

Cât folos moral şi chiar intelectual nu ar decurge din aceasta pentru studenţi, şi câte neînţelegeri nu ar fi în chipul acesta înlăturate? S'ar naşte de aici ceva care nu există peste tot şi anume solidaritatea universitară şi simpatii între studenţi şi între studenţi şi profesori, sentimente care ar trece şi în laboratoare şi în clasele de curs.

Ceiace ar fi spre marele bine al tuturor, dar mai ales al formării morale a studenţilor, căci astfel educaţia fizică s'ar dovedi, într'adevăr, ca un element important de educaţie integrală.

De altfel acesta este sensul adevărat al educaţiei fizice şi nu altul.

Activitatea ciclistă in regiunile petrolifere

Micu Gheorghe a câştigat prima probă

Regiunile petrolifere posedă un vast teren neexploatat încă. Sute de lucrători şi funcţionari întrebuinţează bicicleta ca mijloc de locomoţiune în drum spre schele şi rafinării, la slujba zilnică.

Primul pas în acest domeniu aparţine clubului sportiv „Concordia" din Schela Gura-Ocniţei care, în dorinţa de a îmbrăţişa pe lângă foot-ball şi alte ramuri sportive, a înfiinţat o secţie de ciclism.

Această secţie este menită să aibă succes deoarece bicicleta este mult folosită de muncitorii din această regiune.

Acum câtva timp s'a alergat prima cursă pe distanţa: Schela—Gura Ocniţei—Răzvadul de Jos — Răzvadul de Sus — Ochiuri—şi retur, pe o lungime de 29 km.

Această distanţă a fost parcursă de Micu Gheorghe, primul clasat, în 65 minute, realizând o viteză medie orară de peste 26 km.

Viteza este mulţumitoare, deoarece timpul a fost nefavorabil şi drumul a fost accidentat.

Următorilor concurenţi li s'au împărţit premii în bani între 600 şi 200 lei precum şi anvelope, camere şi diferite accesorii.

CLASAMENTUL

1) Micu Gheorghe (dulgher) 65 minute.
2) Ene Filip (muncitor) 71 m.
3) Mihalache Nicolae (mecanic) 73 minute.
4) Fuşcă Iosif (strungar) 77 minute.
5) Pârvan Moreanu (muncitor) 78 minute.
6) Păduraru Ion (funcţionar) 80 minute.
7) Ploeşteanu Dumitru (electrician) 84 minute.
8) Marin M. Gheorghe (mecanic) 89 minute.
9) Alexandrescu Teodor (electrician) 91 minute.

Prima probă a cunoscut un frumos succes, în ciuda vremii foarte rele.

Activitatea va fi, însă, reîncepută în primăvară, când se vor organiza aproape în fiecare Duminică asemenea concursuri la care vor fi invitaţi să participe toţi posesorii de biciclete dela schelele de prin împrejurimi.

„Rallye-ul Monte-Carlo"

Mâine se închid înscrierile cu taxa dublă

Pe listele elaborate până în prezent nu figurează decât un singur concurent român. Totuşi este cert ca la starturile competiţiunii vom avea mai mulţi reprezentanţi

Inscrierile pentru „Rallye-ul Monte-Carlo", competiţiune automobilistă de rezistenţă considerată drept un campionat mondial de specialitate, se închid mâine seară la ora 24, termen după care nu se vor mai lua în considerare decât adeziunile purtând data poştei, anterioară primei zile de Crăciun.

Până la 17 Decembrie, organizatorii au acceptat înscrieri cu taxa simplă, admiţând după această dată adeziuni cu intrare dublă al căror termen expiră la data mai sus arătată.

La expirarea primului termen, cele patru liste elaborate de National Sporting Club, gruparea organizatore a marei întreceri turistice, conţineau 70 nume, pe cari noi le-am publicat pe măsură ce înscrierile au parvenit la sediul regisorilor.

Cifra atinsă la expirarea primului termen este departe de a constitui un record şi de aceia credem că, ori cât de mare va fi numărul celor cari vor adera până mâine seară, recordul de participare din anii precedenţi nu va fi atins. Organizatorii au scontat o cifră cu mult superioară celor realizate în trecut şi poate că, dacă starea atmosferică nu s'ar fi schimbat brusc, aşteptările lor nu ar fi fost desmînţite. In situaţia actuală însă, o redresare corespunde unei imposibilităţi. Deci, cel de al 18-lea „Rallye Monte Carlo" nu va avea, din punctul de vedere al numărului concurenţilor, aspectul precedentelor ediţii ale competiţiunei. Nu este însă exclus ca faptul să nu se datorească numai timpului ameninţător, ci şi atitudinei nu îndeajuns de sportivă, adoptată de organizatori, în trecut.

In 1937 s'au petrecut lucruri reprobabile cari au avut darul să nemulţumească tocmai pe cei mai sportivi oameni ai lotului şi nu este imposibil ca starea de fapte de atunci să se prezinte astăzi sub forma unei poliţe plătită organizatorilor.

Nu vom insista asupra incidentelor petrecute în trecut, în speranţa că ele au fost definitiv şterse din programul regiei care cată acum să fie la nivelul importanţei întrecerii pe care o organizează.

UN SINGUR CONCURENT

ROMAN PE LISTELE DE INSCRIERI

Trecând la altă ordine de idei vom reaminti că pe cele patru liste de înscrieri, publicate de noi la timp, nu figurează decât un singur concurent român, Th. D. Grăjdănescu, despre al cărui trecut nu se pot spune mute lucruri. Cu toate acestea, s'ar putea întâmpla ca actualul concurent român în „Rallye-ul Monte-Carlo" să nu dea prilej să ne ocupăm în mod elogios de el.

PETRE CRISTEA, după prima sa victorie în „Marele Premiu al oraşului Braşov"

Situaţia se prezintă deocamdată precum o expunem noi, în rândurile de mai sus. Dar, ea nu va întârzia să se schimbe în favoarea culorilor noastre cari nu vor rămâne, în niciun caz, cu un singur reprezentant în carea competiţiune cu răsunet mondial.

DR. TITU MANICATIDE

Astfel, este în afară de orice îndoială că dr. Titu Manicatide va porni şi de rândul acesta spre Monte-Caro, unde, în precedenta competiţiune, a realizat o performanţă la înălţimea valorilor difuzate cu prilejul victoriilor din „Rallye-ul Balcanic" şi „Circuitul Unirea".

Contăm pe participarea d-rului Titu Manicatide, întrucât suntem precis informaţi că, în seara zilei de 16 Decembrie, el şi-a înaintat adeziunea, pe cale telegrafică. Şi, dacă numele său nu figurează în ultima listă de înscrieri, este cert că faptul se datoreşte unei întârzieri a serviciului poştal.

RIRY BOCHORY ŞI-A INAINTAT DEASEMENEA ADEZIUNEA

Tot în seara zilei de 16 Decembrie şi-a înaintat adeziunea şi tânăra speranţă a automobilismului românesc, Riry Bochory, care va încerca să se consacre în competiţiunea ce va strânge pe însoritele maluri ale Mediteranei, pe concurenţii plecaţi din centrele principale ale Europei.

DIMITRIE VICOL

Un alt automobilist care îşi manifestase intenţia de a participa la această ediţie a întrecerii este av. Dimitrie Vicol, un element care s'a ilustrat în câteva serioase încercări de rezistenţă. Deşi ne-a comunicat verbal intenţia de a lua plecarea, în ultimul timp av. Vicol a păstrat un mutism pe care nu ştim cum să-l interpretăm.

PETRE CRISTEA

Am lăsat special, la urmă, pe Petre Cristea, cel mai de seamă reprezentant al nostru în această competiţiune.

Inainte de a pleca la Buşteni unde îşi va petrece sărbătorile, câştigătorul din 1936 a ţinut să ne conumice, din nou, că va lua plecarea, fie din Bucureşti, fie dela Atena. Dar, ca şi Vicol, Manicatide şi Bochory, nici el nu figurează în ultima listă de înscrieri. Oare, respectând obiceiul pământului şi-a înaintat şi el adeziunea în ultimul moment ? Nu este exclus şi numai aceasta este explicaţia lipsei lui de pe listă. Căci, nu ne vine a crede ca Petre Cristea să ia plecarea alături de Th. D. Grăjdănescu, singurul concurent român care figurează în rândul înscrişilor comunicaţi de gruparea organizatoare.

PROBELE COMPLIMENTARE

După cum noi am arătat mai de mult, competiţiunea de rezistenţă a „Rally-eului Monte-Carlo" va fi completată cu o probă de regularitate, una de demaraj şi frânare şi o cursă în coastă.

Aceste trei încercări au darul să elucideze situaţia în clasament, în cazul când doi sau mai mulţi concurenţi vor absolvi competiţiunea de rezistenţă la egalitate de puncte.

PREMIILE

Al XVIII-lea „Rallye Monte Carlo" este dotat cu următoarele premii :

CLASAMENTUL GENERAL

Premiul I-iu, cupa „International Sporting Club" şi 50 mii franci.

Premiul II-lea, placheta şi 20.000 franci.

Premiul III-ea, placheta şi 13.000 franci.

Premiul IV-lea, placheta şi 9.000 franci.

Premiul V-lea, placheta şi 6.000 franci.

Premiul VI-lea, placheta şi 5.000 franci.

Premiul VII-lea, placheta şi 4.000 franci.

Premiul VIII-lea, placheta şi 3.000 franci.

Premiul IX-ea, placheta şi 2.000 franci.

Premiul X-lea, placheta şi 1.000 franci.

CATEGORIA PANA LA 1.500 CMC.

Premiul I-iu, cupa „Riviera" şi 10.000 franci.

Premiul II-lea, placheta şi 5.000 franci.

Premiul III-lea, placheta şi 3.000 franci.

Premiul IV-lea, placheta şi 2.000 franci.

Premiul V-lea, placheta şi 1.000 franci.

CATEGORIA PANA LA 750 CMC.

Premiul I-iul, cupa „Country Club" şi 5.000 franci.

Premiul II-lea, placheta şi 2.000 franci.

Premiul III-lea, placheta şi 1.000 franci.

CATEGORIA DOAMNELOR

Premiul I-iu, „Cupa Doamnelor" şi 5.000 franci.

Premiul II-lea, placheta şi 2.000 franci.

Premiul III-lea, placheta şi 1.000 franci.

Curse motocicliste pe ghiaţă

In Norvegia a început sezonul curselor motocicliste pe ghiaţă, cari în statul din Nordul Europei se bucură de o neobişnuită popularitate. Sunt concurenţi cari şi-au făcut o meserie din această specialitate şi isbutesc să trăiască din ea, destul de confortabil.

Marii aşi ai pistelor de ghiaţă dau chiar spectacole şi colaborează astfel la progresul specialităţei. Unii reuşesc performanţe excepţionale ce stârnesc ambiţia adversarilor şi, în acest fel, clasa specialiştilor se îmbunătăţeşte simţitor.

După o perioadă de trei săptămâni, în cursul cărora se vor organiza concursuri populare în mai toate oraşele Norvegiei se va disputa „Marele Premiu Oslo", care va reuni la start pe toţi acei alergători cari au reuşit să se impună prin performanţe de calitate.

De pe pistă...

Continuăm publicarea celor mai bune performanţe obţinute în cursul anului 1938 de către atleţii germani. 41 de alergători au parcurs 5000 m. sub 15 m. 39 s.; primul este Syring cu 14 m. 41 s. 4. La 10 km. 54 alergători au parcurs această distanţă sub 33 m. 57 s. 8 ; primul este tot Syring cu 30 m. 54 s. 2.

La 110 m. garduri 55 hurdleri au alergat sub 16 s. 2; primul cu 14 s. 5 este Kumpmann. Insfârşit la 400 m. garduri 72 alergători au terminat sub 59 s. iar primul este Holling cu 53 s. 1.

*

Federaţia Finlandeză a interzis în ultimul moment deplasarea alergătorior Makki şi Pekuri care urmau să plece într'un turneu în Statele Unite.

Motivul : proximitatea jocurilor olimpice.

La 31 Decembrie expiră termenul de transferare al atleţilor.

*

Campionatele Germaniei pe 1939 se vor desfăşura la 8 şi 9 Iulie.

*

Duminică s'a disputat la Sofia crossul de iarnă al oraşului Sofia. Alergarea a fost câştigată de Tronco (athletic) care a parcurs distanţa de 2500 m. în 9 m. 20 s.

Pe echipe victoria a revenit Clubului Atletic din Sofia cu 38 puncte.

SPORTURI DE IARNA

Czarni l-a invins şi pe Telefon Club cu 2—1 (1-0, 0-0, 1-1)

Al doilea match în Capitală al formaţiei poloneze Czarni, a însemnat un nou eşec pentru hockeyul bucureştean.

Polonezii au dispus cu acelaş scor — 2:1 — şi de campionul naţional, Telefon Club, lăsând o impresie cât se poate de bună.

Faptul că au câştigat din nou, se datoreşte, aproape exclusiv superiorităţii lor în materie de patinaj.

Telefon Club a făcut o partidă mai puţin bună decât ne aşteptam.

Dar eşecul bucureştenilor are şi o altă explicaţie.

Am avut aseară impresia că telefoniştii au intrat pe ghiaţă siguri de victorie şi deci au socotit inutil să se mai întrebuinţeze.

Tehnica lor a fost foarte puţin etalată.

In tot timpul jocului nu au reusit cel puţin o combinaţie mai de seamă. ci numai acţiuni răzleţe şi confuze. terminate mai întotdeauna cu shoturi dela distantă.

Lucrul acesta n'ar fi un păcat prea mare, pentrucă fiecare echipă poate avea o eclipsă de formă. sau, chiar ghinion.

Intr'un match de hockei, trebue doar puţină voinţă şi puţină energie pentru a câştiga. Or bucurestenilor le-a lipsit aseară şi una şi alta.

JOCUL

Polonezii încep într'o alură rapidă. Se poate observa de la început că ghiaţa bună le convine de minune

Acţiunile lor individuale, executate cu multă repeziciune sunt încununate de succes în minutul 8. când STUPNICKI scapă pe extrema stângă, se apropie fulgerător de poarta lui Dron şi marchează dela doi metri (1:0).

Telefon Club acţionează greoi ne periclitând câtuş de puţin poarta adversă.

Sunt prea înceţi, le lipseşte forţa de pătrundere. iar puţinele lor acţiuni sunt distruse uşor de adversari.

In repriza secundă vedem primul atac telefonist care ar fi meritat să se soldeze cu un goal.

Anastasiu are o şarjă minunată, care îi permite să ajungă până în apropierea porţii lui Lukasiewicz. Până fiind liber, „Pavlică" îi passează puckul, dar aripa dreaptă nu poate intercepta şi astfel ocazia este ratată.

Oaspeţii au şi ei o ocazie şi izbutesc chiar să marcheze prin Iasinski I, care însă oprise puckul cu patina, astfel că punctul nu este valabil, cu atât mai mult, cu cât între timp se răsturnase şi poarta.

In ultima repriză Telefon Club devine mai agresiv. Par'că luptă cu mai multă convingere.

Cu puţin înainte de schimbarea terenurilor, la o învălmăşeală, BOTEZ marchează printre picioarele portarului (1:1). Puckul revine pe teren şi jucătorii polonezi nu vor să recunoască valabilitatea goalului.

Intre timp terenurile sunt schimbate, iar oaspeţii refuză să reia jocul.

In sfârşit, arbitrul de poartă e schimbat şi Czarni joacă cu o linie de atac, în care figurează toate vedetele echipei: Czyzewski-Stupnicki-Iasinski II.

Jocul devine agitat. Ambele formaţii caută să obţină punctul victorios. Duritătile nu lipsesc. Ca un prim rezultat al acestora, Czyzewski este eliminat. După un minut însă revine şi atacul complet izbuteşte să obţină punctul victorios.

Stupnicki porneşte în centru şi după ce trece de doi adversari passează lui Jasinski II. Acesta complet liber înşeală şi pe Dron şi marchează în poarta goală. (2:1)

In ultimele 2-3 minute de joc rezultatul nu se mai poate schimba.

JUCATORII

Dela Czarni, acelaş Stupnicki a produs o excelentă impresie. Buni au mai fost fraţii Iasinski, Czyzewski şi Zgoralski.

Dela Telefon Club s'au remarcat Anastasiu, Botez, Brackl şi Biro. Dron, care a jucat în poarta Telefon Clubului pentru prima oară la un match internaţional, a dat completă satisfacţie.

O DECLARAŢIE :

D. Pawlowski, conducătorul oaspeţilor : **Astă seară ghiaţa a fost mai bună şi ca atare şi jocul a fost mai bun. De data aceasta arbitrii au fost excelenţi, dar nu pot să mă declar mulţumit de comportarea arbitrului de poartă, ce ne-a acordat un goal, care în realitate nici nu a fost marcat. In acelaş timp nouă nu ni s'a acordat un punct perfect valabil (N. R. când s'a răsturnat poarta). Totuşi sunt mulţumit de comportarea băeţilor mei. M'a impresionat îndeosebi comportarea băeţilor mei. M'au lui bucureştean şi jocul cavaleresc al Telefon Clubului.**

Păcat că Anastasiu a jucat brutal iar dela noi, Czyzewski a căutat să-l imite. Plec cu cea mai bună impresie din Capitala d-voastră.

*

Au condus d-nii Florică Marinescu şi Ego Munteanu următoarele formaţii :

CZARNI : Lukasiewicz-Grantsch, Zgoralski-Iasinski I, Zorkowski, Stupnicki - Kuliczkowski, C. Zyzewski, Iasinski II.

TELEFON CLUB : Dron - Biro, Buia, Ţico, Botez, Brackl (Tilea) - Pană, Anastasiu, Petrovici.

Au asistat 2000 de spectatori.

Calendearul întâlnirilor internaţionale alcătuite de Federaţia Internaţională de Ski

In fiecare an F.I.S. obişnueşte să alcătuiască un program al întâlnirilor internaţionale.

Pentru anul 1939, acest calendar, care a fost trimis tuturor federaţiilor naţionale afiliate, va avea următoarea configuraţie.

8 Ianuarie: Federaţia italiană, **concurs internaţional de sărituri,** Claviere-Italia.

26—29 Ianuarie: Federaţia germană, **săptămâna sporturilor de iarnă,** Garmisch-Partenkirchen-Germania.

2 Februarie: Federaţia italiană, **concurs internaţional de coborîre,** Cortina D'Ampezo.

5 Februarie: Federaţia germană, **premiul Londondery, cursă de coborîre,** Gurgl.

12—13 Februarie: Federaţia americană, **concurs internaţional de slalom şi combinat la** Auburn **(Sierra Nevada)** California.

11—18 Februarie: Federaţia polonă, **campionatele mondiale de ski, la** Zakopane-Polonia.

18—19 Februarie: Federaţia americană, **concurs internaţional de sărituri,** San Francisco.

19—26 Februarie: Jocurile de iarnă universitare internaţionale Trondheim-Norvegia.

20—25 Februarie: Federaţia cehoslovacă, **concurs internaţional,** Hohe-Tatra.

24—26 Februarie: Federaţia italiană, **concurs internaţional de coborîre.** Sestriere.

25—26 Februarie: Federaţia finlandeză, **concurs internaţional,** Lahti, Finlanda.

25—26 Februarie: Federaţia elveţiană, **cursa de fond 50 km. şi ştafeta,** Les Mosses.

2—8 Martie: Federaţia franceză, **campionatele Franţei de ski,** în Pirinei.

3—5 Martie: Federaţia elveţiană, **concurs internaţional de ski,** Unterwasser

4—6 Martie: Federaţia norvegiană, **concursurile de la** Holmenkoll- Oslo.

12 Martie: Federaţia jugoslavă, **concurs internaţional de sărituri,** Planica.

18—19 Martie: Federaţia germană, **concurs internaţional de sărituri şi slalom,** Fedberg.

16 Aprilie: Federaţia Jugoslavia, **concursuri internaţionale,** Triglava.

6—7 Mai: Federaţia Germania, **concurs internaţional de slalom,** Wiesenbande **(Riesengebirge).**

Activitatea din Italia

La Aquila concursuri de slalom, iar la Claviere concursuri de coborîre

ROMA, 22. — In întreaga Italie activitatea de ski este în plină desfăşurare.

La Aquila, pe un timp splendid, s'au desfăşurat concursurile „azzure" de slalom, cari au adus câştig de cauză lui Gaspari.

Rezultatele tehnice au fost :

1) Gaspari 59 s. 1/10; 2) Andini, 1 m. 0 s. 3/10; 3) Antonelli, 1 m. 1 s. 1/5; 4) Nissi, 1 m. 5 s.

Tot în aceeaşi zi, la Claviere s'au disputat concursurile de coborîre.

Rezultatele obţinute pentru un început de sezon au fost mai mult decât satisfăcătoare. Iată-le:

1. Armand Giuseppe, 3 m. 37 s. 3/5; 2) Besson Augusto, 4 m. 4 s. 3/5; 3) Dallago Ino, 4 m. 5 s. 2/5; 4) Carrel Damiano, 5 m. 0 s.

Activitate intensă, aşteaptă skiul românesc

Propagandă în favoarea skiului. Descoperirea de noui elemente. Concursuri multe şi serios organizate

In plin sezon de iarnă, este, credem oportun să discutăm problema skiului nostru sub toate aspectele pe care le prezintă acest minunat şi sănătos sport.

Pentru cine vrea să examineze mai profund problema skiului nostru nu poate să nu distingă vastul câmp de activitate pe care-l oferă acest sport organizaţiilor de stat şi particulare.

ROLUL O. N. T.-ULUI

In primul rând distingem propaganda ce trebue făcută în favoarea acestui sport, rol care aparţine Oficiului Naţional de Turism, instituţie care a şi înţeles importanţa ce poate juca sportul skiului în cunoaşterea frumuseţilor munţilor noştri.

Construcţia cabanelor de adăpost, a funicularelor, reduceri pe c.f.r., şcoli serioase şi bine organizate, propagandă intensă în ţară şi străinătate, — iată câteva din planul realizărilor ce urmează să le înfăptuiască O. N. T.-ul în favoarea skiului românesc.

AL CLUBURILOR

nstituţiile care au în grija lor tineretul precum şi cluburile vor căuta ca printr'o activitate cât mai intensă să organizeze cursuri şi concursuri care să aibă darul să descopere tinerele elemente.

Cu mijloacele reduse care le-au stat până acum la dispoziţie, cluburile noastre au realizat totuşi lucruri destul de frumoase.

ŞI AL FEDERAŢIEI DE SKI

Federaţia Română de Ski va trebui să înţeleagă că unul din rolurile sale este de a descoperi campioni şi dacă va reuşi în această misiune ea va realiza cel mai eficace mijloc de propagandă. Apoi o altă misiune este de a da membrilor săi probe sportive bine organizate, serios controlate ; în-sfârşit ameliorarea clasei skiului prin trimiterea elementelor tinere şi talentate, să se specializeze sau prin aducerea antrenorilor străini, organizarea şi îndrumarea metodică a învăţământului skiului, iată atâtea deziderate ce aşteaptă să fie realizate şi de care depinde progresul skiului românesc.

Vom urmări de aproape activitatea skieurilor şi organizaţiilor ce se ocupă de acest sport, înţelegând să acordăm cel mai larg sprijin unui sport care s'a dovedit că merită toată atenţiunea.

Norvegia

va prezenta o echipă formidabilă la Zakopane

Norvegia se pregăteşte în mod serios pentru campionatele mondiale. Trei zeci de skieuri vor reprezenta culorile Norvegiei la campionatele F.I.S.-ului. In fruntea listei figurează faimosul Birger Rund, campionul olimpic din Lake Placid şi Garmisch.

Pagina Boxului

Ilie Petrescu va boxa cu Charles Rutz la Paris

Ziarul „l'Intransigeant" publică în ultimul lui număr informația că boxeurul român Ilie Petrescu, campionul României la toate categoriile, va boxa cu Charles Rutz.

Matchul se va desfășura probabil la Wagram și francezii dau mare atenție acestei întâlniri.

ILIE PETRESCU, UN BOXEUR CU MULTE OFERTE

După matchul disputat cu Ollive și câștigat atât de net, presa sportivă ține în mare stimă pugilistul român.

Astfel, după oferta făcută de d. Harding dela Londra, noua ofertă făcută de Jeff Dickson, vine să contrarieze pe boxeurul care, deși cu atâtea calități, nu a putut să boxeze timp de 5 luni în București.

Ilie Petrescu nu știe cum să se mai împartă: un nou match la Paris, apoi un voiaj la Londra pentru 2 Ianuarie și cel mai important lucru, și trist eveniment, concediul lui dela serviciu a expirat.

Cu toate străduințele managerului său din București, d. Umberto Lancia, intervenția de a i se prelungi concediul nu are prea mulți sorți de izbândă.

MATCHUL CU RUTZ, SE VA FACE?

Probabil însă că Petrescu va face toate eforturile ca să rămână la Paris în vederea matchului cu Charles Rutz, mai ales acum când învingătorul — de două ori — al lui Șerbănescu, a făcut cu Di Meglio, machul acela care a dat atât de mult de vorbit presei franceze.

Vom reveni cât de curând cu amănunte.

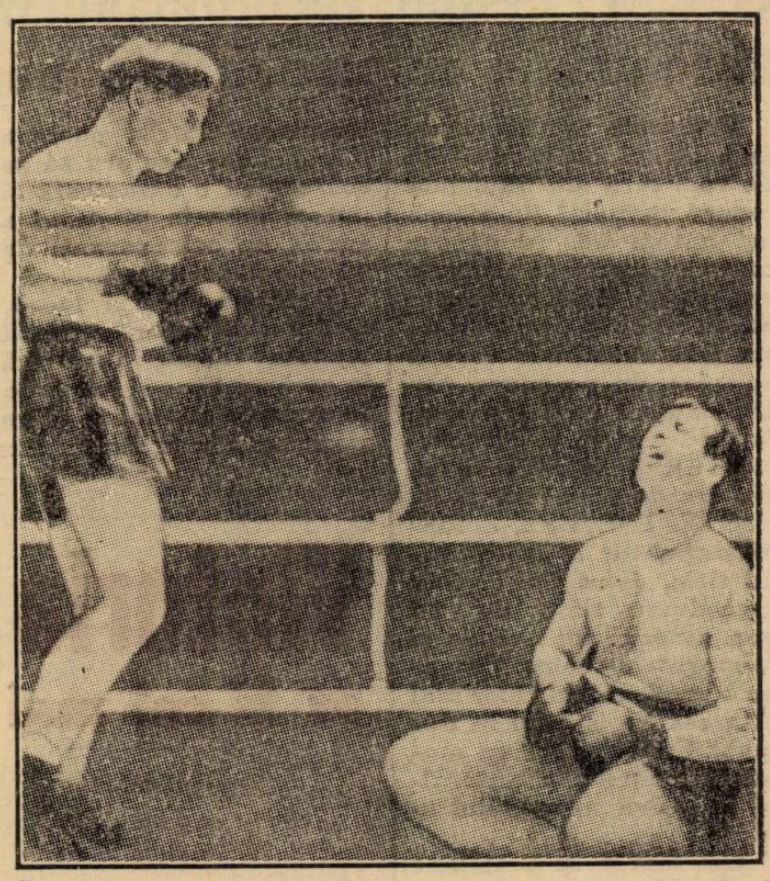

Dave Crowley, primind un upercut în plin plex, se odihnește la podea, cu câteva secunde înainte ca Eric Boon să câștige prin k. o. campionatul Angliei, la categoria ușoară

La 7 Ianuarie la Galați

Boxeurii grupării „Tirul"

vor înfrunta pe acei ai „Gloriei C. F. R."

Programul reuniunii

Sâmbătă 7 Ianuarie (Sf. Ion) se va desfășura la Galați, în organizarea grupării Gloria C. F. R., o interesantă reuniune pugilistică între amatorii gălățeni și cei ai grupării „Tirul" din Buc.

PROGRAMUL REUNIUNII

Iată cum a fost alcătuit programul acestei reuniuni:

Vasile Cojocaru (Galați) — Ion Săvulescu (Tir).
Aurelian Jercan (Galați) — Alex. Popa (Tir).
Marin Moscu (Galați — Radu Alexandru (Tir).
Nic. Panaitescu (Galați) — Iosif Barasch (Tir).
Nic. Boncilă (Galați) — Ion Popa (Tir).
Ali Bagdat (Galați) — Petre Epureanu (Tir).
Const. David (Galați)—Andrei Valentino (Tir).
Vasile Boanță (Galați)—Grigore Matei (Tir).
Alfons Meschi (Galați)—Petre Tofan (Tir).

Matchurile se vor desfășura în 3 reprize a 3 minute.

Reuniunea va fi în sala cinematografului „Odeon".

tU21fu2'ci ' baima noasn

Mielu Doculescu

profesor de box și manager

Primim informația că boxeurul Mielu Doculescu, fost campion al României, va deschide în curând în cartierul Dudești-Cioplea, o sală de box și educație fizică.

Excelentul boxeur a găsit un susținător bine intenționat, d. I. Constantinescu-Martac, care-i va pune la dispoziție în suszisul cartier o sală spațioasă înzestrată cu toate instalațiile necesare unui perfect antrenament.

Dat fiind că Dudești-Cioplea are un tineret dornic să urmeze cursurile școalei și un antrenament pugilistic complet, se crede că sala ce se va deschide în curând va fi destul de populată.

Anton Oșca

va boxa cu Vasile Voinescu

Gruparea C. F. R. Constanța organizează la 4 Ianuarie 1939, în sala cinematografului „Tranulis", din localitate, o interesantă reuniune pugilistică mixtă.

Matchul vedetă se va desfășura între excelentul profesionist Anton Oșca și Vasile Voinescu.

Lupta va fi pe distanță de 8 reprize a 3 minute.

PROGRAMUL AMATOR

Iată cum a fost alcătuit programul amator:

Gh. Bidrinschi (Buc.) — T. Dincă (Constanța).
Iosif Barasch (Buc.) — N. Elicea (Constanța).
Ion Popa (Buc.) — D. Toda (Constanța).
Gh. Petrescu (Buc.) — V. Hanu (Constanța).
Grigore Matei (Buc.) — E. Hertzog (Constanța).

MATCH PROFESIONIST

Anton Aşca — Vasile Voinescu, match în 8 reprize a 3 minute.

Judecător arbitru unic: d. Benone Petrescu.

S. Petrescu-Ion Gorun

de Crăciun în sala A.C.T.

In sala A. C. T. din strada Luterană 27 se va desfășura a treia zi de Crăciun o interesantă reuniune pugilistică profesionistă organizată de gruparea provincială „Luceafărul" din Roșiorii de Vede.

Pe program figurează două matchuri profesioniste de interes actual: ciocnirea dintre Sandu Petrescu și Ion Gorun va arăta pe un adevărat pretendent la titlul României de categoria cocos iar celălalt match între Dumitru Iordănescu și D. Voiculescu va lămuri rivalitatea ce există între cei doi pugiliști.

PROGRAMUL AMATOR

Programul amator astfel cum ni l-au prezentat organizatorii este în deosebi de frumos și bine alcătuit.

Astfel vom vedea evoluând pe ringul dela A. C. T. pugiliști de clasă internațională ca Vasile Roșca, Gine del Fabro, etc.

Iată cum a fost alcătuit programul amator:

Mișu Petrescu (Central)—Vasile Roșca (Tirul).
Gino del Fabro (Central)—A. Valentin (Tirul).
Puiu Obăgilă (Central) — Iosif Barasch (Tirul).
Aurel Weintraub (Central) — Gh. Niculescu (Turda).
D. Zamfirescu (Central) — Sandi Pestrini (Luceafărul).
Gh. Tătărăscu (Central) — Gh. Popescu (Luceafărul).
Pericle Ionescu (Central) — Const. Tutoianu (Turda).
N. Vânătoru (A.C.T.)—Florea Stănculescu (Luceafărul).

MATCHURI PROFESIONISTE

Sandu Petrescu—Ioan Gorun, match în 10 reprize a 3 minute.

D. Iordănescu — D. Voiculescu, match în 6 reprize a 3 minute.

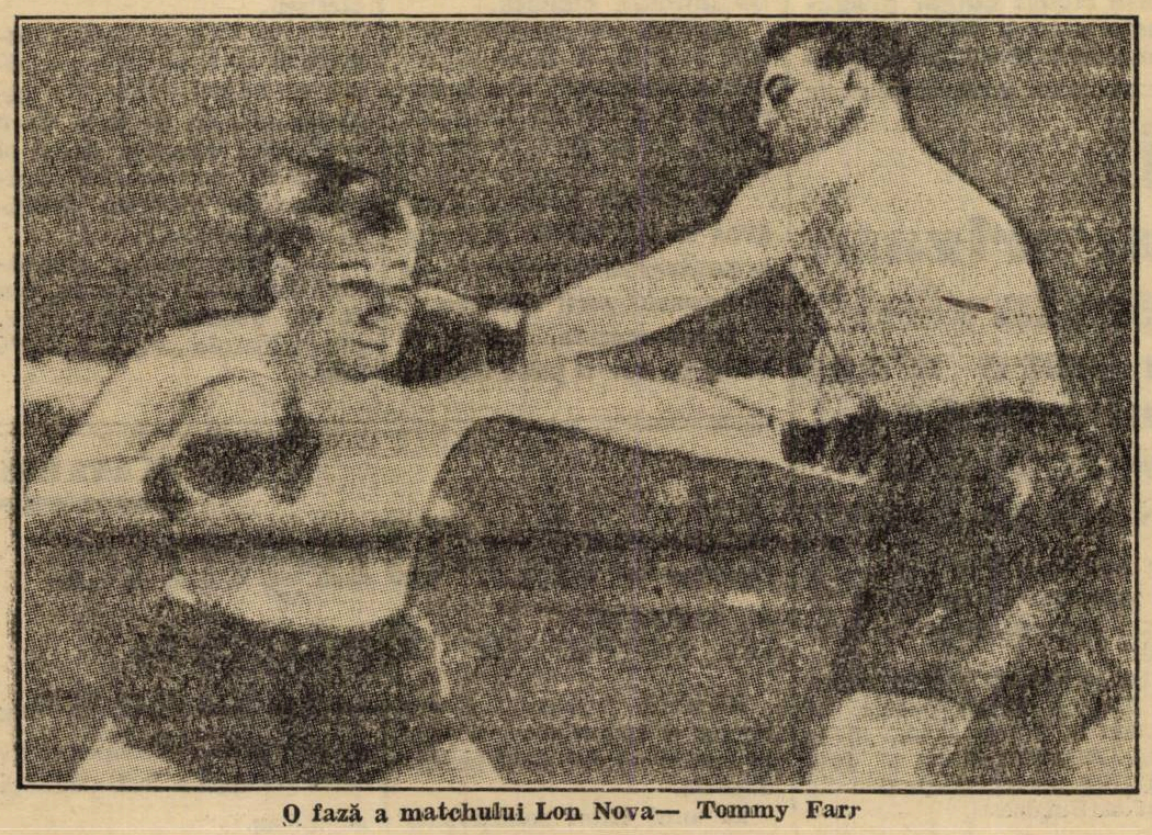

O fază a matchului Lon Nova— Tommy Farr

„Thunderbolt"-ul a fost trecut pe bancul de revizie

G. E. T. Eyston, recordmanul mondial de viteză absolută în automobil și-a mărit pretențiunile

Proectele anului viitor, în legătură cu încercările de realizare ale unui nou record mondial de viteză în automobil, depășesc toate prevederile. Ziarele engleze și cele de peste ocean se ocupă pe larg de această chestiune care a angajat, de pe acum, patru oameni ce și-au pus, în mod serios, candidatura la titlul de cel mai rapid om de pe pământ.

G. E. T. Eyston, actualul deținător al invidiatului titlu, John Cobb, fost recordman timp de 24 ore, americanul Jenkis și faimosul Malcolm Campbell, realizatorul celor mai interesante isprăvi în domeniul sporturilor cu motor, pregătesc o autentică ofensivă recordului în ființă.

Cel dintâi este animat de dorința de a rămâne pe poziții, secundul vrea să redevină ce a fost, tertul și-a propus să ducă titlul dincolo de ocean, iar Campbell dorește să-și reamintească de zilele de glorie când ducea o aprigă luptă cu regretatul său compatriot, maiorul Seegrave.

REVIZUIREA MATERIALULUI

Deși, după toate probabilitățile, primele încercări nu se vor putea ține înainte de prima jumătate a lunei Iunie, candidații la realizarea celei mai ridicate viteze orare au început să se pregătească. Trei dintre ei se ocupă cu condiția lor fizică, lăsând chestiunea materialului pe planul al doilea și, aceasta datorită faptului că „bolizii" respectivi nu au avut de suferit degradări.

„THUNDERBOLT"

Nu la fel stau lucrurile cu bolidul lui Eyston, care la ultima tentativă de record a suferit o serioasă dereglare a caroseriei. Alunecarea într'o parte a întregei carcase era să se soldeze cu o catastrofă și numai dibăcia pilotului a scutit pe cei prezenți de un spectacol tragic.

Datorită acestui lucru, t r ă s u r a recordmanului mondial trebue revizuită în amănunțime și lucrările în vederea repunerii ei pe linie au și început.

Eyston supraveghează de aproape aceste lucrări și, după părerile lui, mașina nu va fi în stare de perfectă funcționare, decât spre sfârșitul lunei Martieș Până atunci, Eyston așteaptă liniștit și încrezător în deplina reușită a lucrărilor.

La 14 Ianuarie la Reșița

Selecționata Timișoarei va boxa cu pugiliștii U.D.R-ului

Cheo Morejon în exhibiție cu Toth

La 14 Ianuarie 1939 în sala „Oltenia" din Reșița se va desfășura o reuniune de box amator între reprezentativa Timișoarei și o selecționată a U. D. R.-ului.

Intre boxeurii cari vor apare pe ringul reșitan vor fi timișorenii Savici, Istrate, Lungu, Krauser, Aranyos și reșițenii Indru, Geza, Toth, Salbageanu, Pistovici, Zimmer, etc.

CHEO MOREJON IN EXHIBIȚIE

In match exhibiție va apare cubanul Cheo Morejon, în match exhibiție cu Iosif Toth.

Astă seară la Holywood

Victoria asupra lui Romero

ar fi cel mai prețios cadou pe care Milică Teodorescu l-ar face sportivilor români, de Crăciun

Astă seară se dispută la Hollywood pe arena Legion Stadium mult așteptata întâlnire dintre Milică Teodorescu și Al. Romero.

Ca și pentru Armstrong, cetatea filmului este menită să joace un rol hotărâtor în cariera compatriotului nostru. Intr'adevăr, învingător asupra lui Al. Romero, bine cotat peste ocean, Milică Teodorescu va găsi cu ușurință noui angajamente care să-i dea dreptul de a boxa pentru titlul mondial.

CINE ESTE ROMERO

Al. Romero e un adversar periculos pentru Milică Teodorescu, deoarece mexicanul este un pugilist în plină formă.

Dela înfrângerea suferită din partea lui Glen Lee în anul 1936 și până la matchul nul reușit în fața aceluiaș adversar în luna August a acestui an, a parcurs o etapă de continuă ascensiune pe scara valorilor boxului mondial.

Printre numeroșii săi învinși se numără australianul Tommy Jones, Bobby Panebo, învingătorul lui Locatelli, Tomy Falco, Johnny Clinton, Izzy Ianazzo, (ultimii doi sunt învingătorii lui Gustav Eder), Al. Manfredo, etc.

In schimb, Al. Romero a cedat la puncte filipinului Ceferino Garcia.

Față de un asemenea adversar, Milică Teodorescu se prezintă cu rutina căpătată în cele 24 matchuri internaționale susținute până 'n prezent în Franța, Italia și Grecia, exceptând bine înțeles țara noastră, unde nu a disputat însă decât o singură întâlnire internațională, aceia împotriva italianului Ercole Buratti, cu care a termniat la egalitate.

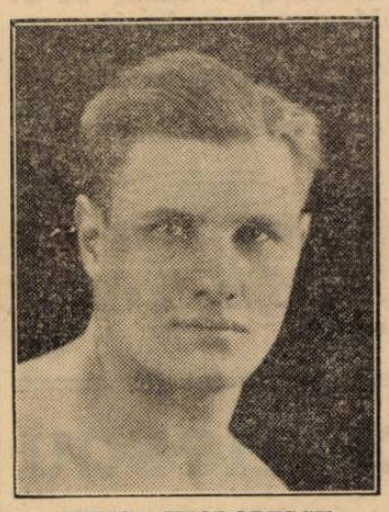

MILICA TEODORESCU

Dar rezistența și voința compatriotului nostru unite cu rutina căpătată în ultimul timp, îi pot aduce victoria pe care sportivii români o așteaptă cu atâta înfrigurare.

Ar fi cel mai frumos dar pe care ni-l poate aduce Milică Teodorescu de sărbători.

Dar pentru aceasta va trebui să atace chiar de la început, fără întrerupere, pentru a sili pe mexican să rămână într'o defensivă nefolositoare. Or pentru a aplica asemenea tactică, compatriotul nostru trebue să fie într'o stare fizică excelentă pe care sperăm că Milică și-a însușit-o în mijlocul naturii sălbatice din munții Santei-Monica.

Noi îi urăm succes...

Jucătorii selecționați s'au antrenat aseară în sala „Inainte"

In sala „Inainte" s'au antrenat aseară jucătorii selecționați în vederea jocurilor cu echipa poloneză S. C. Poznanin.

Au fost prezenți toți cei convocați, plus alți câțiva jucători.

Rezultatul antrenamentului nu a dat satisfacție, căci a dovedit că nu avem înaintași în formă.

In schimb, apărările au fost mai bune.

D. I. Matak va primi azi comitetul Clubului Viforul Dacia

După cum am anunțat, comitetul clubului Viforul Dacia va fi primit azi la orele 7,30 de d. inginer I. Matak, noul președinte al grupărei.

Cu această ocaziune, d. Matak va fixa programul de activitate al Viforului Dacia.

Congresul ciclist balcanic se va ține la 14—15 Ianuarie la Sofia

România va fi reprezentată de d. Vasile Canarache, președintele F. R. S. C.-ului

Sofia, 22. — Se știe că forul ciclist bulgar pregătește pentru 1939 câteva manifestațiuni de mari dimensiuni, printre care și balcaniada ciclistă.

Astfel, cu prilejul ultimei ședințe a „Uniunii ciciste bulgare" s'a hotărît ca la 14 și 15 Ianuarie 1939, să se țină, la Sofia, Congresul balcanic ciclist.

Cu ocazia acestui Congres se va lua în discuție organizarea balcaniadei din cursul verii viitoare.

Deasemenea, la acest congres vor fi puse bazele unei federații balcanice de ciclism.

Forul bulgar fiind în legătură cu federația română a societăților de ciclism (F. R. S. C.), ne-a înștiințat asupra datei și scopului conferinței balcanice de ciclism, trimițând și invitații.

Reprezentantul României la acest congres, va fi d. Vasile Canarache, președintele „F. R. S. C."-ului.

„... Era imposibil ca România să fie favorizată în detrimentul Jugoslaviei"

Sau adevăratul motiv pentru care n'am fost admiși în Cupa Europei. Comitetul Cupei tot mai speră în participare Germaniei

scrie „Nemzeti Sport"

„Nemzeti Sport" sosit eri în Capitală, publică adevăratul motiv, pentru care România nu a fost admisă în cupa Europei:

„Membrii comitetului cupei au socotit că era imposibil ca România să fie favorizată în detrimentul Jugoslaviei. ACESTE DOUA ȚARI POT AVEA PRETENȚII EGALE IN CEIACE PRIVEȘTE ADMITEREA LOR IN MAREA COMPETIȚIE. Dar fiind numai un singur loc vacant, pe acest singur loc nu puteau fi primite două țări. De altfel membrii comitetului tot mai speră că Germania va accepta să participe în cupa Europei, în locul Austriei".

Tot din ziarul pestan aflăm că Kispest pleacă totuși în turneu în Turcia și că... matchul România-Italia a fost definitiv perfectat, pentru 21 Mai la București.

Revanșa

Scoția-Ungaria în 1940 la Budapesta

Matchul revanșă dintre Scoția și Ungaria se va juca în cursul anului 1940 la Budapesta.

In anul viitor selecționata scoțiană întreprinde un lung turneu prin... Canada și de aceia revanșa a fost amânată cu un an.

Editura Societății Anonime „Universul", București—România

ASOCIAȚIUNEA SIBIIU

Taxa poștală plătită în numerar conform aprobării dir. g-rale p. t. t. nr. 70.346/938

2 LEI

UNIVERSUL

16 PAGINI

281-1938

Redacția și Administrația: Palatul „UNIVERSUL", str. Brezoianu 23—25. Telefon: Centrala: 3.30.10; Redacția: 4.21.81. Redactor responsabil EUGEN DUMITRESCU

Proprietar: „Universul", S. A.
Adm.-delegat STELIAN POPESCU
Inscris sub No. 167, Trib. Ilfov

Nr. 281. — Anul I BUCUREȘTI.—Duminică 25 Decembrie 1938

ABONAMENTE: 3 luni LEI 150 | 6 luni LEI 270 | 1 an LEI 500

AVENTURILE DETECTIVULUI WILLIAM THARPS

JOCHEUL DISPARUT

ROMAN SPORTIV de GEORGE MEIRS

TRADUCERE de CONST. TOMESCU

CAP. III

O CRIMA STRANIE

— Ai o judecată prea îndrăzneață, Lynham

Tresării.

Pierdut în reverie, uitasem de tovarășii mei.

— Cum ?, începui eu, foarte surprins.

Detectivul zâmbi.

— Nu e deloc greu să ghicești asupra cărui subiect de arzătoare actualitate vagabondează imaginația d-tale ! Exclamația de uimire care ți-a provocat-o descoperirea mea mi-a relevat asociația de idei căreia ea i-a dat naștere în mintea d-tale; imediat apoi a căzut într'o adâncă visare; mărturisește că logica cea mai simplă...

— Totul e logic și simplu pentru un om ca dv., îl întrerupsei eu. Așa că nu trebuie să mă mai mir deloc de faptul că ai luat obiceiul de a citi în gândurile mele ca într'o carte.

— Te supără acest lucru ?

Fără să-i răspund, eu îi strânsei mâna, mișcat de simplicitatea acestui om minunat care era amicul meu.

Când ne reîntoarserăm la hotel Modern, unde comisarul acceptase să ia masa cu noi, William Tharps ne părăsi scuzându-se că trebuie să plece pentru câteva minute.

Instalați în camera mea, comisarul și cu mine, discutarăm diverse chestiuni. amestecând teatrul, artele și criminalii într'un talmeș-balmeș de nedescris.

Barbier era un om cultivat și grație lui aveam de unde alimenta conversația.

Ni se servi înghețată și fumarăm apoi îndelung.

Când reveni după o oră, detectivul părea îngrijorat.

Îl întrebai imediat :

— Unde naiba ai colindat până acum, Tharps ?

— Cum să colind ? Nici n'am ieșit afară din hotel.

— Nu ?

Nedumerirea mea îl amuză.

El ne împărtăși apoi amănuntele culese din spusele personalului, pe ca e anchetatorii oficiali, după părerea sa, nu știuseră să-l iscodească așa cum trebuia.

Spunând aceasta, detectivul râdea iar oaspetele nostru zâmbi încântat.

Așa, el aflase că Jane Beryl avea aerul foarte surexcitat când a venit la hotel ; a cerut imediat să i se arate camera, s'a închis pentru câtva timp în ea și și-a schimbat complet toaleta. Când i s'a adus scrisoarea dela omul complet ras ea a părut mirată, a ezitat un pic și, însfârșit, s'a decis să părăsească hotelul la fel de brusc precum venise.

Tharps insistă apoi asupra acestui ultim punct al anchetei sale, pe care el în socotea foarte important : sosind la hotel, ea n'a întrebat de nimeni.

— Știam aproape tot din cele spuse de dvs., zise comisarul.

— V'ați interesat, întrebă detectivul, de ora *exactă* a sosirii tinerei femei ?

— Nu în amănunt. Nimeni n'a putut să mi-o indice cu precizie.

— Ei bine, am putut să capăt siguranța că ea a intrat la hotel *după întoarcerea trăsurii care face de serviciu în gară la sosirea trenului de ora 3. Și trenul dela ora 3,* urmă William Tharps, *este tocmai trenul în care a fost descoperit cadavrul lui Winggs.*

— E adevăru' adevărat, isbucni comisarul.

Zâmbii.

Importanța constatării făcute de celebrul detectiv se impunea cu tărie. Dacă tânăra femeie intrase la hotel mai înainte de a sosi în gară cadavrul amicului său, ar fi fost imposibil de presupus că ea a fumat un „Muratti" în vagonul crimei ; în caz contrariu, toate ipotezele erau permise.

— Eram așa de convins că ea vine direct dela Paris, încât am neglijat acest detaliu, se scuză comisarul. Ca de obiceiu eu m'am interesat de ora sosirii sale, dar, cum nimeni nu mi-a putut-o preciza, m'am mulțumit să o indic cu aproximație. Chestia cu trăsura dela gară e o adevărată descoperire.

— Un hotelier poate să ignore ora, spuse William Tharps, dar venirea sau plecarea cursei spre gară marchează o etapă în activitatea sa zilnică. Și apoi am avut și oarecare noroc, căci birjarul și-a amintit că a observat pe Jane Beryl intrând la hotel, tocmai când voia să bage caii în grajd. Același noroc mi-a ajutat să capăt o altă precizare ; micul groom a putut să-mi spună precis că a observat că una din mănușile „parizianei" era puțin murdară de sânge. N'a dat acestui fapt nici-o importanță, dar n'a fost, pentru asta, mai puțin formal în spusele sale.

— Acesta e un lucru foarte important, observai eu.

Comisarul era absolut înmărmurit, văzând cât înaintase William Tharps cu cercetările numai într'o oră.

El îl felicită călduros.

Modest, ca întotdeauna, amicul meu îl asigură că a avut noroc, pur și simplu. Dar nu mă lăsai dus de vorbele sale și înțelesei că, în forul său interior, el era foarte mândru de rezultatul la care ajunsese.

Acest rezultat, totuși, era cu totul împotriva părerii sale optimiste privitoare la rolul avut, în afacere, de Jane Beryl. El însuși remarcă aceasta. Nimic însă nu era definitiv și se putea ca tânăra fată să fi fost victima unor nefericite coincidențe ; totuși el nu putea să neglijeze deloc niște prezumții așa de sdrobitoare.

PENTRU CITITORII NOUI

In urma unei întâmplări puțin banale, petrecută la hipodromul dela Chantilly, detectivul William Tharps ia în cercetare ciudatul caz al dispariției jockeului Arthur Winggs, care trebuia să conducă în cursa „Jockey Clubului", calul prietenului său, ducele de Jorie.

In timp ce se făceau tot felul de presupuneri iar bănuielile își strângeau cercul în jurul bookmakerului Coussort, — al cărui cal câștigase cursa — și al Janei Beryl, prietena jockeului dispărut, cadavrul acestuia din urmă e găsit într'un compartiment de clasa I-a al trenului Bruxelles-Paris. Descoperirea e făcută de autoritățile din orășelul Givet, unde Jane Beryl se dusese chiar în ziua crimei.

CAP. IV
UN MORT CARE TRIMITE SCRISORI

Patroana hotelului Modern aranjase pentru noi un menu-u în confecționarea căruia pusese toată grija.

Ea merită pe deplin complimentele pe cari, de la al doilea fel, crezurăm și unul și altul de cuviință, să i le facem. Comisarul central nu zise nimic, dar, judecând după felul în care onora fiecare farfurie nou sosită, cred că ne aproba întru totul.

La fel, el nu disprețui nici vinurile alese de William Tharps, așa că era în foarte bună dispoziție, când, la sfârșitul mesei, un planton dela comisariat veni să-l caute.

Deși ocări puțin pe inoportun, el trebui să-l primească, totuși. Omul aducea o scrisoare. Imediat ce o citi, magistratul ne făcu cunoscut cuprinsul ; Jane Beryl, scria acolo, fusese arestată în gara Paris, în baza unui mandat lansat împotriva ei de judecătorul de instrucție și cu toate încercările sale de a-și arăta nevinovăția, închisă la Saint Lazare, după un interogatoriu sumar.

In cursul acestui interogatoriu, ea declarase că nu știe nimic din toată afacerea și avusese o criză de nervi când i s'a făcut cunoscută moartea prietenului ei.

Nu se găsise asupra ei nici o armă ; chestionată în privința revolverului pe care, la plecarea de acasă, îl luase cu sine, ea a declarat că l-a pierdut ; bănuia, că l-a uitat, probabil, la hotelul din Givet, de unde, spunea ea, a plecat foarte grăbită.

Hotelierea intră la noi tocmai când terminasem de citit scrisoarea ; comisarul o întrebă imediat, dacă nu cumva a găsit un revolver în camera ocupată de tânăra femeie. După ce spuse că n'a găsit nimic, ea se oferi pentru mai multă siguranță, să procedeze la o cercetare amănunțită a tuturor colțurilor unde arma ar fi putut să se rătăcească.

Eram convins că William Tharps nu va lăsa pe nimeni să facă această cercetare, dar el se mulțumi să aprobe oferta hotelierei și se așeză din nou la masă, ca și cum nimeni nu l-ar fi întrerupt.

Cercetările fură zadarnice, lucru care nu ne surprinse, dar care mâhni mult pe gazda noastră, care ar fi fost bucuroasă să ajute, cât de cât, poliția.

Licheururile erau foarte bune la hotel Modern și țigările uscate la vârf.

Amicul meu părea că a uitat de hotărîrea luată, în momentul sosirii noastre în gară, de a nu rămâne la Givet decât timpul strict indispensabil anchetei sale. Cercetările se sfârșiseră — cel puțin așa bănuiam eu, — și el nu aducea deloc vorba de întoarcerea la Paris ; ba, dimpotrivă, îl auzii cerând să ni se pregătească odăile pentru dormit.

Când, însfârșit, ne ridicarăm dela masă, îl chestionai în privința plecării.

— Poți să-ți faci orice părere despre mine, Lynham, dar pot să-ți mărturisesc deschis că am intuiția precisă că aci, în acest hotel, vom găsi cheia misterului. Acest simțământ este pe atât de stupid, pe cât de lipsit de orice fundament logic ; totuși eu îl respect ; nu mă întreba pentru ce ; e un lucru care nu depinde de voința mea și oricât m'aș desconsidera în forul meu interior pentru o astfel de inclinație absurdă, rămân aci, adunând tot felul de pretexte în așteptarea miracolului care ne va lumina drumul.

Găsii foarte ciudată această explicație, și crezui că detectivul vrea să mă înșele ; fără îndoială el avea un motiv foarte serios să rămână la hotel, dar nu îi făcea plăcere să mi-l spună.

Aș fi înțeles și aș fi scuzat o astfel de explicație, dacă ar fi venit din partea altcuiva, prin vinul degustat la sfârșitul mesei, dar nu puteam să fac această supoziție când era vorba de Tharps, care în nici o împrejurare nu și-a pierdut sentimentul unei pronunțate „respectability" specific englezești.

Așa că rămăsei la prima mea părere, fără a mai încerca să caut alta.

Rămăsei singur. Amicul meu și comisarul plecaseră împreună. Aprinsei o țigară „Clay" și răsturnându-mă într'un fotoliu, începui să mă gândesc la afacerea extraordinară care ne adusese în această margine de țară.

Băgai de seamă că am adormit numai când William Tharps, care se întorsese, mă redeșteptă, bătându-mă pe umăr.

— Scoal', tovarășe, fiindcă altfel, din pricina dumitale o să scăpăm trenul de 0,17.

— Ce, ce spui ?

Mă frecai la ochi, întrebându-mă dacă încă mai visam. Vederea pendulei, pe care o aveam în față, îmi dovedi că nu visez. Mai era un sfert de oră până la miezul nopții. Dar nu înțelesei nici acum ce voia să-mi spună amicul meu.

Îl priveam cu ochii rotunjiți de surpriză și încă puțin îngreunați de somn. Se vede că aveam o expresie foarte caraghioasă, căci privindu-mă, amicul meu începu să râdă.

—Dragul meu, îi spusei, râzi dacă vrei, dar parcă — dacă nu cumva am visat — d-ta ai spus acum o oră că vrei să petreci noaptea aici.

— Am spus, Lynham...

— Și ?

— Și mi-am schimbat părerea. Așa că acum, după ce ai dormit, cred, bine, presupun că poți suporta oboselile întoarcerii.

Tovarășul meu venise singur.

Intrebai de comisar.

— E un om cu rânduială ; s'a dus să se culce, fără a încerca să strice polifonia sforăiturilor dumitale.

Mă ridicai, pentru a scutura și ultimele urme de somn care mai încercau să pună din nou stăpânire pe mine.

In rapidul care ne ducea la Paris, cerui detectivului să-mi explice motivul reîntoarcerii noastre bruște. El însă abia dacă se obosi să spună câteva cuvinte, înfășurat, cum era, în norii de fum la îndesirea cărora contribuia cu adevărată pasiune.

La Reims în gară, coborârăm.

— Să nu trecem prin țara șampaniei fără să profităm, spuse William Tharps, târându-mă spre bufetul de pe peronul principal.

Detectivul comandă o sticlă de șampanie „Teophile Roederer", care fu destupată imediat și o golirăm cu lăcomie.

Urcați din nou în vagon, avurăm noroc să fim singuri într'un compartiment. Se părea că șampania înveselise întrucâtva pe amicul meu, care, subit, scoase din buzunar și îmi arătă o cutie metalică plată, dungată cu albastru și roșu, asemănătoare din toate punctele de vedere cu aceia pe care noi o văzuserăm acasă la Jane Beryl. Marca „Ariston" era imprimată pe ambele fețe.

— Am descoperit asta la hotelul din Givet, spuse el ; era tot ce așteptam pentru ca să pot pleca.

— Bănuiesc că ai găsit cutia în cameraocupată pasager de amanta lui Dinggs.

(Urmează mâine)

SPECTACOLE

Teatre

DUMINICA 25 DECEMBRIE
(Prima zi de Crăciun)

OPERA: Liliacul.
NAȚIONAL: mat.: Instituțiile. **TEATRUL STUDIO:** mat.: Acrița. Seara: George și Margareth.
TEATRUL COMEDIA: ora 2.30: Dragoste pe note; ora 6: Ionescu G. Maria; seara: Liliecii din clopotniță
TEATRUL LIBER (Sub Comedia): mat.: Mama; seara: Zile Senine
TEATRUL REGINA MARIA: ora 2.30: Azilul de noapte; ora 6: Intr'un mare magazin; seara: Azilul de noapte.
LIGA CULTURALA: Revizorul.
ALHAMBRA: mat. și seara: „1000 de ani pace"
TEATRUL MODERN: mat. și seara: Miliția teritorială.
SAVOY: matineu și seara: Tănase Istanbul.
MUNCA ȘI VOE BUNA (Uranus 6): Oricine.
TEATRUL RELIGIOS (Sala Liedertafel): Drumul Crucii.

Cinematografe

ARO: Trei fetițe dulci și jurnal Fox.
CAPITOL și ROXY: Frații Marx în Panica în hotel. și Jurnal Metro.
SCALA: De-aș fi rege și jurnal Paramount.
CARLTON: „In vâltoarea valsului" și Jurnal Fox.
SELECT: Rapsodia diabolică.
TRIANON: Cântecul dimineții și jurnal Paramount.
A. R. P. A.: „Mascatul", seria I, jurnal și complectare.
BIZANTIN: Parada nebunilor și Ampretele digitale.
FEMINA: Oglinda vieții.
REGAL: „Albă ca zăpada și cei șapte pitici", jurnal Paramount.
PALAS BULEVARD: Evadatul 320
PARIS: Robin Hood și jurnal românesc.
ROXY: Viață de artist, jurnal și completare.
ELISEE: Capriccio, și jurnal Paramount
FORUM: Katia și adevărul îndrăcit.
CORSO: „Atlantis" (seria I) completare și jurnal.
AIDA: Tura, zeița junglei și Patru bărbați și un jurământ.
AMERICAN: Femei în lanțuri și Viață de artist.
ATENEUL TEI: Destinul și Patrula de noapte.
BARCELONA: Tragedia unei generații, Koenigs Marks și Trupă de reviste.
CARMEN: Corsarul și Stan și Bran și Testamentul.
COTROCENI: Femeia diabolică Barnabe.
DIANA: Granița însângerată. O crimă pe ring și artiști.
DACIA: Focul din Chicago și Indrăsnețul.
DICHIU: Prater, De-aș fi director și Jurnal.
EDISON: Spaima vestului sălbatic și Șobolanul.
FLORIDA: Tura, zeița junglei și Umbra morții.
FRANKLIN: Pépé-le-Moko (Pasiune de apaș) și Stan și Bran „electricieni".
GLORIA: Neapole sub sărutul focului și Legea nu iartă.
IZBANDA: Lanțuri și Stan în frac.
ILEANA: Focul din Chicago, Rivalii și complectare colorată.
LIZEANU: Robinson Crusoe, opedoina: S'au cunoscut în luna Mai și Ingerul străzii.
LOLICA: Oameni în lanțuri, Polițistul invizibil învingător și Banda veselă în vacanță.
LIA: O fiță delicioasă și Focul din Chicago.
LUCIFER: Bulu (tigrul alb) și Sângele Negru.
MARCONI: Katia, Turnul și artiști.
MARNA: Viață de artist, Arme pentru China și artiști.
MILANO: Alarmă în India, Leopardul Suzanei și vizita M. S. Regelui Carol II la Londra.
MODEL: Monumentul indian.
MILANO: Prizonier în Africa și Semnul crucii.
NERO: O fetiță delicioasă și Păcate în paradis.
NISSA: Suflete în ceață și Nopți în Schangai.
NONI: Trăim numai odată și Cavalerii nopții.
ODEON: Viață de artist și Răzbunarea zeului Sava.
OMNIA: Șeicul și Spaima Indienilor.
ORFEU: Sfidătorii aerului și Canibalii, complectare colorată.
PARIS: Bătălia aurului și Capriciile destinului.
„PAX": Steaua norocului și Maria Dugan e vinovată ?
PACHE: Domnișoara vedetă și Proscrisul.
RAHOVA: Senorita și Jocheul roșu.
RIALTO (fost City): Suflete în ceață și Revista revistelor.
SPLENDID: Aventurile lui Robin Hood. Jurnal și complectare.
REX: Viață de artistă și Arme pentru China.
TRIUMF: Frații Ritz șomeri și Patru bărbați și un jurământ.
TOMIS: Aventurile lui Robin Hood Jurnal și complectare.
UNIC: Focul din Chicago și O fetiță delicioasă.
VOLTA BUZEȘTI: Robin Hood complectare și artiști.
VOLGA: O fetiță delicioasă și Bulu, tigrul alb.
VENUS: Califul din Bagdad și crimă pe ring.

Spre poarta troenită de farmece şi zăpadă

Schiță de prof. Virgil Popescu

Niciodată nu fusese Tudorel atât de trist în preajma Crăciunului.

Este adevărat însă că, nici un alt Crăciun nu-l mai prinsese bolnav, ţintuit în pat de junghiurile pe care le simte în tot corpul, dar mai ales în piept.

Este într'adevăr tare bolnav, mult mai bolnav decât lasă să se vadă, ba chiar decât îşi închipue el.

Îi vede pe cei din jur cu chipuri îngrijorate, iar colegii lui de echipă i-au făcut nenumărate vizite. Lui i-a părut bine de câte ori i-a văzut, mai ales că de fiecare dată i-au adus veşti bune : echipa lor joacă straşnic şi se află în fruntea clasamentului.

Băeţii povestesc, iar Tudorel închide ochii şi vede în gând totul, aşa cum s'a întâmplat. Cunoaşte bine toate terenurile pe care joacă echipa lui, mai mult, ştie după nume şi după chip pe toţi băeţii din celelalte cluburi, aşa că-şi poate închipui cu uşurinţă toate victoriile pe care le cucereşte clubul lui din ziua în care a jucat el pentru cea dintâi şi cea din urmă oară în prima echipă.

Juca football de aproape doi ani. Se înscrisese la VIJELIA fiindcă-i plăcuse numele, deşi nu cunoscuse mai înainte pe nici unul dintre acei ce aveau să-i fie camarazi de joc.

Din prima zi însă, i s'a încredinţat postul de centru înaintaş al echipei de juniori, post pe care l-a cinstit cu multă străduinţă, pricepere şi talent. Desigur, au fost şi matchuri în care n'a marcat nici un goal, iar într'unele echipa lui a fost înfrântă.

Se învăţase însă cu bucuria biruinţelor şi cu părerile de rău ale înfrângerilor. Şi-ar fi dorit din tot sufletul, ca echipa lui să fie numai învingătoare ; deaceea juca mai bine atunci când aversarii îi erau superiori, sau când camarazii lui jucau — cine ştie dece ? — mai slab.

Deaceea şi cei mai mari şi cei mai mici din club îl socoteau pe Tudorel ca o adevărată speranţă şi-l iubiau aşa cum numai camarazii de sport ştiu să iubească ; iar el, fericit în mijlocul atâtor prieteni, se străduia de fiecare dată mai mult să le întărească nădejdea că mai de vreme sau mai târziu va fi jucătorul de nădejde al clubului.

Iată însă că ziua aceea a sosit mai curând decât crezuse oricine. Centrul înaintaş al echipei prime s'a declarat indisponibil trimiţând vorbă, în ajunul matchului, că este bolnav.

Desigur, o situaţie grea pentru băeţii din echipa întâi, mai ales că matchul era şi derby-ul categoriei.

Şi toate gândurile s'au îndreptat spre Tudorel. Juniorii n'aveau match în Dumineca aceea aşa că ar fi putut juca în prima echipă fără nici o pagubă pentru colegii lui.

L-au anunţat şi pe el, seara, târziu, că a doua zi i se va face cinstea să joace „cu cei mari".

Tudorel a fost fericit până când s'a culcat. Dar somnul n'a venit să se aşeze lângă el. Tot felul de gânduri i-au năpădit capul chinuit pe pernă. Şi mai ales teama că nu va juca bine a doua zi, că va înşela atâtea speranţe puse în el, l-a muncit multă vreme.

A adormit târziu, nici el nu ştie când. Dar grija l-a sculat de vreme, cu capul greu, cu pieptul plin de griji.

Nici n'a observat că-i vreme urâtă şi a plecat spre teren cu mult mai înainte decât ar fi trebuit. Nici aici însă nu i-a mers tocmai bine. Cu cât se apropia ora începerii jocului, cu atât simţia mai multă frică.

Nici nu ştie când s'a echipat. Îşi aduce aminte numai că tot timpul băeţii cei mari i-au spus să nu-i fie teamă, să joace cu curaj, aşa cum joacă şi în echipa lui.

Nici cum a început matchul nu-şi mai aminteşte. Memoria i se limpezeşte numai din clipa în care s'a trezit cu mingea în picior, aproape de poarta adversă. De când începuse matchul oare ? Când avuseseră ceilalţi timpul să le marcheze două goaluri?

— Trage, Tudorel, că ne-au băgat două goaluri !

Şi Tudorel a tras aşa cum ştie el. Şi a marcat.

L-au trezit îmbrăţişările camarazilor mai mari şi aplauzele celor din tribună.

Din clipa aceea şi-a stăpânit jocul aşa cum făcuse până atunci la matchurile de juniori.

N'a observat când a început ploaia. A alergat peste tot, a muncit, a mai marcat încă un goal, au marcat încă doui din echipa lui, iar la sfârşitul matchului câştigat datorită numai lui, cum spuneau ceilalţi, a fost dus la cabină pe sus, l-au sărutat toţi, iar preşedintele clubului l-a felicitat.

Tudorel tremura. Şi de emoţie, cu siguranţă, dar şi de frig.

La început l-a durut capul, apoi a început să , tuşească. S'a dus acasă şi s'a aşezat în pat.

Doctorul i-a spus că are temperatură, că a răcit, că e bolnav greu. De altfel nici nu mai era nevoe să-i spună şi alţii. Vedea el bine că răsuflă greu, că-i arde pieptul şi-i svâcnesc tâmplele.

*

In seara asta au venit din nou băeţii la el. I-au cântat „Bună dimineaţa", apoi i-au colindat. E noaptea Ajunului. Cum uitase oare ?

Băeţii au stat mai mult ca oricând şi i-au povestit din nou matchurile pe care el nu le văzuse. Apoi au plecat. Cei mari l-au sărutat pe frunte, cei mici i-au strâns mâna mai cald decât oricând.

Unul mai mititel şi-a şters pe furiş o lacrimă. Dar Tudorel l-a văzut şi i-a fost milă de el. De ce plânge oare ?

Au mai venit şi alţi colindători la fereastră, dar pe acestia nu-i cunoştea Tudorel.

Într'un târziu a aţipit. A visat oare ? Parcă juca din nou matchul acela în care s'a îmbolnăvit. Mai apoi şi'n celelalte. El juca frumos, parcă se vedea singur din tribune. Era tare fericit şi se simţea mai sănătos decât oricând.

Iată şi măicuţa lui, care în ultimele săptămâni fusese mereu tristă, îi zâmbeşte fericită.

Când mai venise să-l vadă jucând? Nu-l certa ea oare când pleca Dumineca, cu ghetele de football subsuoară? Acuma îl aplaudă bucuroasă.

Apoi decorul s'a schimbat. Ninge ! El merge cu Moş Ajunul. Sunt toţi băeţii dela club şi cântă unui băiat bolnav. Cine-o fi oare ?

Acum merge cu steaua. Îi place grozav cum sună clopoţelul de argint.

Apoi sboară pe ghiaţă. Patinează ? Şi e aşa de cald ! Patinele se schimbă în nişte schiuri frumoase cum n'a mai văzut.

Tudorel alunecă acum cu o iuţeală ameţitoare, dar îi place. Se miră puţin că merge atât de iute la deal. Urcă vijelios spre vârful muntelui de zăpadă, iar fulgii răsună argintiu prin aer.

E frumos şi cald. S'a oprit puţin din drum, fiindcă spre dreapta, în fund, nişte îngeri joacă hockei pe ghiaţă. Joacă iute şi nu fac nici o greşală.

Porneşte din nou până ajunge la o poartă troenită. Înnăuntru se aud nişte coruri armonioase de copii, clopoţei cristalini.

Iată-l că a sosit.

Într'adevăr sosise şi Tudorel. Nu cunoaşte pe nimeni, dar este prieten cu toţi copiii aceia diafani.

— Vino să-ţi arătăm terenul. Ştii ? Ai să joci în echipa noastră. Tot n'aveam centru înaintaş.

Virgil Popescu

ECHIPA NAŢIONALA A GRECIEI PENTRU JOCUL CU FERENCVAROS A FOST ALCATUITA

Athena (corespondenţă). — **Federaţia elenă a alcătuit echipa naţională de football pe care o va opune la 25 Decembrie echipei ungare Ferencvaros. Formaţia este următoarea :**

LUVARIS (Theseu)—ZAKAS (Ethnicos), MATEORIS (Olimpiakos) — IOANIDIS (Ethnicos), HELMIS II (Ethnicos), ALIFRANGIS (Olimpiakos) — DEPUNTIS (Olympiacos), LEONTIS (Ethnicos), VASOS I (Olympiakos), SIMEONIDIS (Olympiakos), ZOGRAFIDES (Ethnicos).

După acest match, selecţioneurul unic, d. Camburopol va forma reprezentativa naţională pentru jocul cu România dela 6 Ianuarie.

— Val. —

Numărul viitor
al ziarului nostru
apare Miercuri
28
Decembrie

D. rector C. STOICESCU despre „Sportul Studențesc" și sportul universitar

Studenții români și campionatele internaționale.– Fișe medicale și sportive.– Mari concursuri interfacultăți și universitare. – La primăvară, Sportul Studențesc va avea un câmp de antrenament.– Asociații sportive pe facultăți și excursii de propagandă

Nu e mult de când sportul în general și footballul în special, erau ținta unui tir violent, care-și justifica existența pe fapte izolate cu consecințe — se spunea — asupra desvoltării intelectuale a tineretului, asupra manifestărilor sale exterioare.

De fapt, această „influență nefastă" a sportului — inexistentă din motive pe care dintr'o delicatețe ușor de înțeles, nu le vom expune — era rezultanta unor convingeri cu fond nesigur, al unor concluzii trase din aparențe și din judecarea prea superficială a anumitor fapte.

Era ușor și tentant un răs-

D. prof. D. GEROTA
delegatul Universității în comitetul central al Sportului Studențesc

puns acestui atac, dar sportul și utilitatea lui n'au avut nevoe.

Iar prezența Augustului nostru Suveran — Primul Sportiv al Țării — în fruntea instituției conducătoare, este chezășia regală a importanței și utilității sportului, mai ales în massele tinerilor români.

Un sportiv de rasă : Rectorul C. Stoicescu

Nu vom cita aceste personalități. Sunt atât de multe! Cartea de aur a sportului nostru.

Ne vom opri totuși, asupra unei mari figuri sportive : d. Constantin Stoicescu, ex-rectorul Universității din București și președintele activ al asociației „Sportul Studențesc".

D. rector C. Stoicescu este astăzi și o personalitate bine cunoscută și precis conturată în viața sportivă din România.

Sportiv de rasă, fost campion național de box interșcolar, a îmbrățișat cauza sportivă cu un entuziasm și o căldură impresionantă.

De câte ori a avut prilejul, și-a acordat concursul în mod spontan și cu un rar spirit de largă înțelegere. Iar când Sportul Studențesc i-a oferit președinția, a acceptat cu entuziasm și a pornit la lucru cu elanul care caracterizează astăzi marele club poli-sportiv studențesc.

Alături de colaboratori — figuri din elita universitară — ca d. prof. Aristide Bazilescu, președintele secției de atletism a Sportului Studențesc, d. prof. D. D. Gerota, delegatul Rectoratului în comitetul central al clubului universitar, etc. — d. rector Stoicescu a îndrumat „Sportul Studențesc" spre un nou făgaș, i-a asigurat baze noui și a inițiat realizări în spirit occidental.

Mai mult, d. rector Stoicescu pregătește „Sportului Studențesc" și prin el întregului sport universitar, un viitor strălucit ale cărui perspective se pot vedea de pe acum.

O jumătate de oră cu părintele sportului universitar

Dornici să cunoaștem o clipă mai de vreme proectele d-sale în legătură cu sportul universitar pe care-l conduce, am solicitat d-lui rector C. Stoicescu un interview. Mărturisim, însă : ne-a fost teamă că d. rector Stoicescu va fi prea adâncit în preocupările d-sale cotidiene și n'am fi vrut să-l deranjăm.

Sportul însă, este una din preocupările de seamă ale d-lui rector și interview-ul solicitat ne-a fost acordat cu multă bunăvoință.

Și astfel, timp de o jumătate de oră, la Rectorat, d. C. Stoicescu ne-a vorbit cu căldura și entuziasmul care-l caracterizează despre ceeace dorește să facă pentru sportul universitar.

Fișe medicală și sportivă pentru fiecare student

Organizarea sportului universitar pe baze noui. — „Prin reglementarea oficiului universitar, promulgat în toamna aceasta, se prevede și organizarea sportului în Universități.

In acest scop, pentru fiecare student în parte se întocmește o fișe medicală și sportivă. Studenții vor fi repartizați pe categorii indicate de sporturi, după aptitudinile și dorința fiecăruia.

„In cadrul acestei realizări, se vor iniția competiții între studenți și între facultăți.

Anul viitor, concursuri pe țară de football, box, volley, natație și atletism

Competiții pe facultăți și pe țară. — „In această privință, Oficiul universitar a întocmit, de altfel, un regulament pentru organizarea unor asemenea întreceri între studenții aceleeași facultăți și apoi inter-facultăți. Acestea din urmă la primăvară.

„Dacă va fi posibil și se va ajunge la un acord cu celelalte universități din țară, anul viitor vom pune baze și unei competiții pe țară, inter-universități.

„Și ca primă realizare ne gândim la concursuri de football, volley-ball, atletism, box și natație.

„Studenților care se vor clasa în primele locuri li se vor acorda premii în bani și mai ales, în cursuri, iar echipelor învingătoare cupe.

„Pentru toate acestea însă, sunt necesare fonduri. Problema, căci deocamdată fondurile constituesc o problemă, va fi rezolvată — cred — făcând apel la autorități și la inițiativele particulare.

Oficiul universitar, asociații sportive pe facultăți și excursiile de propagandă

Asociații sportive pe facultăți. — „Acelaș Oficiu universitar preconizează ca în locul asociațiilor studențești — care n'aveau întotdeauna în vedere preocupările prevăzute de art. 62 din regulamentul de aplicație a legii din 1932 — să se organizeze în fiecare facultate asociații sportive al căror scop unic să fie practicarea sporturilor.

„Aceste asociații ar urma să fie puse sub supravegherea directă a Oficiului universitar care s'ar îngriji — pe lângă înzestrarea lor cu tot echipamentul universi-

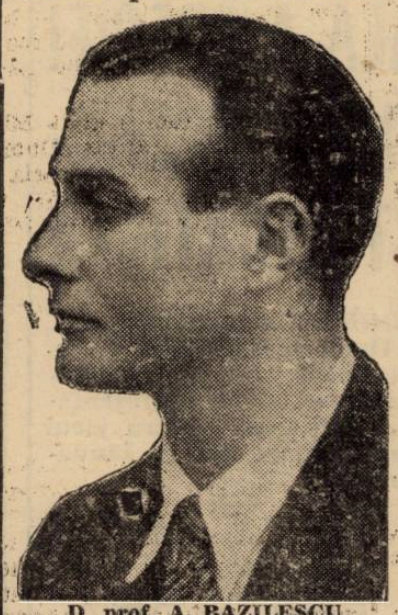

D. prof. A. BAZILESCU
președintele secției de atletism a Sportului Studențesc

tar — și cu organizarea campionatelor inter-facultăți.

D. rector C. STOICESCU
președintele activ al Sportului Studențesc

„Și, un punct extrem de important, tot în cadrul organizării sportive Oficiul Universitar are printre preocupările sale principale organizarea excursiilor de cunoaștere a țării și de pură propagandă sportivă".

*

Până aici, d. rector Stoicescu ne-a vorbit în legătură cu sportul universitar în general, destăinuindu-ne câteva din organizările ce se preconizează.

Și, firește, nu era să încheiem acest interview fără să cerem d-lui rector câteva declarații asupra marei asociațiuni „Sportul Studențesc", pe care o conduce de ani de zile.

O mare asociație studențească

Sportul Studențesc. — „Cum se știe, este o organizație recunoscută de senatul universitar. Scopul e cunoscut : difuzarea sportului în massele studențimii. Secțiunile — și trebue să mărturisesc fără modestie că sunt în număr destul de mare: 12 — sunt puse sub controlul și directa supraveghere a d-lor profesori universitari, conferențiari și asistenți.

Numai studenți la „Sportul Studențesc"

Reforme. — „Ne-au mai rămas puține de făcut. Comitetul nostru central a activat cu o râvnă și o dragoste de club care mi-au procurat o adâncă satisfacție. Convocat foarte des, comitetul central a provocat emulații tot atât de dese.

„Deocamdată pot anunța o reformă în curs de realizare : înlocuirea elementelor din afara cadrului universitar și acțiunea de a asigura Sportului Studențesc atmosfera adevărată. S'a făcut un triaj și în curând ne vom atinge scopul.

La primăvară, câmp de antrenament lângă Venus

Stadionul. — „Problema cea mare însă, aceia a stadionului de care are nevoie asociația noastră, a rămas nerezolvată din motive independente de voința noastră.

„Avem la dispoziție câmpul situat pe planul Cetății Universitare alături de stadionul Venusului. Acolo însă, vom construi numai un câmp de antrenament. Am cerut subcentrului premilitar concursul, prin echipe studențești, pentru amenajarea terenului. Și dacă vom reuși, și noi sperăm, aici se va face mai mult atletism.

„Se va împrejmui acest teren cu gard. Insă, de o construcție definitivă, de tribune nu poate fi vorba deoarece terenul este numai pentru antrenament, căci mai târziu s'ar putea întâmpla ca să'nceapă clădirea laboratoarelor și a facultăților — pe acest câmp — în cadrul Cetății Universitare".

Studenții români în campionatele europene și mondiale

Am adresat d-lui rector o ultimă întrebare :

Studenții români în competițiile europene și mondiale. — „Nu este un proect definitiv în acest sens. Și nici n'am putut ajunge la un proect, pentrucă totul este în funcție de performanțele ce le vor obține studenții noștri.

„Dacă va fi cazul, atunci participarea României universitare se va face prin „Sportul Studențesc", asociație oficială.

„Repet însă, nu există niciun proect definitiv".

*

Aici, interview-ul nostru a luat sfârșit. Nu puteam reține prea mult pe d. rector Constantin Stoicescu dela preocupările d-sa din afara sportului.

Insă, binevoitor și cu o amabilitate ce impresionează, d-sa ne-a promis că ne va sta întotdeauna la dispoziție, în orice chestiune care privește „Sportul Studențesc" și sportul universitar.

— C. Drag. —

LOGODNA NOASTRĂ

FRAGMENT din ROMANUL „OM NOU" de AL. IONESCU

Ziarele stau împrăștiate pe masă. Nici nu le-am citit. Sunt obosit. Imi vâjâie capul. Am sărbătorit succesul României! O performanță de zile mari!

Răsfoesc gazetele și spicuesc, la întâmplare, câteva titluri:

Senzaționala izbândă a soccerului românesc. Pe dâmbul stadionului, stindardul țării, a fluturat biruitor.

Un jucător român, excepțional, felicitat de adversari: Mircea Comșa!

Mai jos textul unui paragraf:

„...Suntem emoționați. Condeiul ne joacă în mână, e incapabil a zugrăvi în cuvinte, bucuria. Marile bucurii, nu se pot exprima.

Echipierii României au încrustat pe răbojul footballului băștinaș, o victorie memorabilă.

Din cei „11" purtători de tricouri românești, s'a detașat, cu câteva lungimi, mezinul internațional Mircea Comșa!

S'a depășit pe sine. A marcat, cu o splendidă lovitură de cap, dintr'o poziție dificilă, unicul goal al matchului.

Datorită lui Mircea Comșa — flăcăul zburător, cum fusese poreclit de spectatori — România se urcase pe meterezele gloriei!".

Toate ziarele au calificative ditirambice pentru mine.

Sunt mulțumit, sunt fericit că debutul meu ca internațional, a coincis cu o strașnică biruință a României.

Cânt, râd și dansez cu o parteneră imaginară...

*

— Dom' Mircea, caută la dumniavostră, un fată.

— O fată?

— Da. Zice cunoște la dumniavostră.

— E frumoasă, Eutușka?

— Ighen, ighen. Inalte, frumose, cu obraz piroș.

— Poftește-o, Etușka.

O fată! Cine o fi? Nu cunosc...

— Cioc! Cioc.

— Da. Intră.

— Mircea!

— Laura!

Pașii se îndreaptă unii către alții, dar la mijlocul drumului, se opresc. Ochii se privesc stăruitor, căutând să smulgă o pânză parcă, de pe frânturi de fapte trecute.

Suntem două ființe ce avem aerul unor oameni cari nu se cunosc. Căutăm, par'că pe altcineva. Tăcem amândoi.

Ploaia bate, încet, încet, darabana în fereastră. Plouă... ca într'o poezie de Bacovia! In odaie s'a cuibărit liniștea, iar în noi au năvălit amintirile.

In fața mea stă Laura, dar nu o recunosc. Ochii privesc, privesc mereu; se apropie tot mai mult de ea. Privirile pătrund ca un sfredel, hăt departe.

Deodată, în fața Laurei, apar la o masă doi băeți, cari își scriu temele. Penițele scârțâie ușor pe pătrățelele caetelor.

O ușe se deschide și dă buzna, în camera copiilor, o fetiță cu păr de lună, ochi — mărgele negre, doi bujori în obraji și o gură ce îndeamnă la sărutat:

— A, d. Nicky are musafiri și mie nu-mi spune nimic!

Apoi se adresează colegului fratelui său:

— D. Nicky ăsta e un îndărătnic. Eu mă numesc, Laura Gh. Nicolae, sora lui Niki. Dumneata?

Și doi ochi mari, privesc iscoditori.

Fetița a dispărut. Băieții nu se mai zăresc nici ei. In locul lor, un băiat în vârstă de 16 ani, rupe nervos plicul unei scrisori. Citește:

„Iubitul meu Mir"!

O bătae în ușe m'a readus la realitate.

— „Dom' Mircea, o venit un levél". Și Etușka îmi întinde un plic alb, pe care îl introduc în buzunarul hainei.

— Mircea!

— A, Laura! mă furaseră amintirile.

— Și pe mine Mircea!

— Ia loc, Laura. Ce vânt te aduce pe la mine?

— Zefirul dragostei Mircea!

— Mă măgulesc cuvintele tale, Laura.

— Mircea, mi-ai fost și-mi ești, mai drag decât cel mai frumos gând al meu.

— Vorbele sunt frumoase, Laura. Nu știu însă, dacă și sufletul tău e la fel de frumos! Poate mă iubești pentru că vorbește lumea despre mine, că sunt o celebritate, pentrucă...

— Nu. Mircea! Nu!

Din ziua când te-am văzut, știi, în casa noastră, de atunci, — deși eram o copilă — în ungherul inimii, pâlpâie candela iubirii pentru tine! Cu toate că tu erai timid sau nu mă înțelegeai, totuși flacăra dragostei — **„inima cosmosului"**, nu s'a stins nici un moment. Au trecut ani, și tot mai arde Mircea!

O privesc atent. Gura ce-mi vorbește, nu poate minți. E atâta sinceritate în glasul ei!

— Mircea, ce dovadă mai bună vrei, decât faptul că la 21 ani sunt încă fecioară? Nu m'am căsătorit. Și, slavă Domnului, am avut destui pretendenți, dar pe toți i-am refuzat.

Incă dela vârsta de 15 ani s'au ivit candidații; mă curtau oameni prezentabili, atât ca fizic cât și situație materială. Avocați, doctori, ingineri, mari industriași... Când ai cincisprezece ani, ești frumoasă și bărbații îți șoptesc cuvinte de amor, ce-ți îmbujorează obrajii; toată lumea e a ta! Totuși Mircea, nu m'am putut decide în privința căsătoriei. Undeva, în mine, mă mustra iubirea pentru tine.

Un glas venit pe undele gândului, îmi spunea: nu dispera. Mircea Comșa se va reîntoarce în țară, aureolat de glorie.

Părinții m'au amenințat cu desmoștenirea. Dacă mă dădeau afară din casă, mă duceam la mânăstire, Mircea!

Ii apuc mâinile între ale mele și le scald în lacrămi:

—Iartă-mă, Laura. Am fost rătăcit... și nu credeam că fata marelui avocat, a decanului baroului, Iancu Gh. Nicolae, poate iubi un pârlit care, în afară de faptul că știe football, n'are nici un alt merit. Nu-i licențiat...

— Mircea, am citit, cândva, că iubirea n'are religie, n'are naționalitate, nu cunoaște legi; sfidează pe oricine.

Cât adevăr, conțin aceste vorbe! Diploma sau licența, nu justifică iubirea, Mircea. Un om de știință, de exemplu, se poate bucura de admirația unei femei. Știința singură, nu poate naște în ea iubirea pătimașă, care să-i răscolească simțurile.

Omenescul, sufletul individului, zămisleste marea iubire. La ce-mi folosesc titlurile sau bogățiile bărbatului călăuzit de sentimente urîte?

Mircea, tu nu poți să fii rău. In ochii tăi albaștri ca seninul cerului de Iulie, citesc atâta bunătate!

Brațul meu îi cuprinde mijlocul, îndoindu-l. Bumbii sânilor ei, îmi mângâie bărbia.

— Te iubesc Mircea!

— Și eu Laura!

Ii astup gura cu un sărut.

Ne privim. Râdem și în ochi au năpădit boabele lacrămilor.

— Mircea, a fost și tata, eri, la football. Te-a aplaudat! Meritai aplauzele Mircea. Ai avut scăpărări de geniu!

In drum spre casă, i-am spus:

— Uite tată, de ce nu m'am măritat. L'am așteptat pe internaționalul, Mircea Comșa!

Tata în loc să mă dojenească și-a dat consimțământul, Mircea!

Laura vorbește înflăcărat, mă captivează. Simt o afecțiune deosebită pentru ea, simt că mă invadează iubirea. O iubesc pe Laura! Eu, misoghinul!...

— Mircea, ai cuvântul.

— Laura, eu sunt gata să îngenunchiez la picioarele tale!

Nu ne mai spunem nici un cuvânt. Ochii și buzele vorbesc mult, mult de tot.

Intr'un târziu, ne-am reluat locurile pe scaune.

Mă obsedează ideia căsătoriei. Bine, mă însor, — îmi zic — dar cu armata ce fac?

Ii mărturisesc gândul Laurei.

— N'avea nici o grijă Mircea. Totul e aranjat. Duminică ne logodim. Căsătoria o facem după ce termini tu stagiul militar. Te aștept Mircea!

— Ce bună ești Laura!

— Ce mult te iubesc Mircea!

Și buzele ni se unire din nou.

Privim amândoi, unul lângă altul, strânși de mână, pe fereastră. Se însenînează. Soarele a evadat din bârlogul norilor, împrăștiind iarăș binefăcătoarele sale raze. Ne bate stăruitor în geam, chemându-ne afară. Pe plafonul cerului, strălucește mândru curcubeul.

— Mircea!

— Laura!

—Uite, Dumnezeu ne binecuvintează. A luminat pământul, proslăvind astfel preludiul unei fericiri: logodna noastră!

Produsele „BATA" se găsesc în toate magazinele de prim rang.

SIFILISUL

Dr. Paul Petitjean din Paris atrage atențiunea asupra tratamentului modern al sifilisului pe gură.

Rezultatele observațiunilor făcute pe bolnavii cari au fost urmăriți mai mulți ani și cari au fost atinși de șancre, leziuni pe corp, pe gură, mi-au dovedit că întrebuințarea pe gură a medicamentului **SIGMARGYL** compus din Arsenic, Mercur și Bismuth exercită o acțiune puternică și durabilă asupra microbului sifilisului pentru că conține sub o formă foarte activă cele trei medicamente specifice citate mai sus, singurele dovedite ca eficace în tratamentul sifilisului.

SIGMARGYL-ul în flacoane pentru o lună tratament se găsește împreună cu întreaga literatură de vânzare contra lei 420.— Se găsește de vânzare la toate farmaciile și drogueriile din țară.

Cereți literatura gratuit la depozitul de engros:

AGENȚIA SIGMARGYL
Str. Principatele Unite 14, București, Telefon 408/32.

La farmacii și droguerii. 11

STOFE
PENTRU
PALTOANE
COSTUME
BUNE, EFTINE
LA
renumita postăvărie
BOSTON
Str. Lipscani 19

CITIȚI
„ZIARUL ȘTIINȚELOR ȘI AL CĂLĂTORIILOR"

Kispest s'a intors la Budapesta

După ce nu a putut juca la București, echipa pestană Kispest a avut ghinionul să i se contramandeze și turneul din Turcia.

Intr'adevăr ungurii la București așteptau câteva acte din partea autorităților sportive turcești, ca să poată continua drumul spre Ankara. Cum însă aceste acte nu au sosit Kispest a fost nevoit să se întoarcă la Budapesta.

Se pare că echipa ungară va reclama cazul federației sale, care va interveni pe lângă forul turcesc, cerând despăgubiri.

DE CRĂCIUN
UNIVERSUL SPORT urează
cititorilor săi sărbători fericite

Și conducătorii de cluburi

știu să dribleze... nu numai jucătorii

„Să jucăm cu 12 jucători ca să arătăm arbitrului că nu știe să conducă un match de football". „Opriți Simplonul 25 de minute pentruca să poată... pleca Zombory"

Pentruca o echipă să câștige un match de football nu e întotdeauna de ajuns ca numai jucătorii să știe să dribleze.

Nu sunt atât de puține cazurile, când conducătorii câștigă matchuri pierdute și există chiar cluburi cu conducători de o eficacitate surprinzătoare. Nu va fi însă vorba de așii contestațiilor.

O contestație introdusă după un match pierdut nu a isbutit să fie niciodată un lucru cu prea mult humor. Și în cazuri de felul acesta intervine mai mult cunoașterea unor texte juridice, decât fantezia conducătorului... boem, care aleargă pe tuse odată cu extrema lui și acompaniază cu gesturi largi — uneori simetrice — plonjoanele portarului advers.

Conducătorii, cari știu să dribleze simpatic — pentrucă există și din ceilalți — nu-i poți întâlni decât pe terenurile de joc. La urma urmei unde ai putea să driblezi dacă nu acolo?...

La matchurile districtuale, unde pasiunea este formidabilă, mai rar în întâlnirile divizionare, în cari organizarea tinteste spre evitarea oricărei surprize, sau în chestiuni internaționale, conducătorul de football, care își merită numele, trebue să știe să dribleze. Cel puțin pentru a nu fi păcălit de celălalt.

Istoria se scrie noaptea... Nu mergem, desigur, atât de departe. Dar și în football lucrurile, cari nu se cunosc, sunt cele mai numeroase. Nu va fi dată nicio statistică a acestor fapte de culise pentrucă rândurile de față sunt obligatorii pentru Crăciun și dacă nu isbutesc să fie vesele nu vor aminti, cel puțin, de lucruri triste.

...pentrucă sunt mai rare, driblingurile făcute de conducătorii echipelor de football sunt mai cunoscute și mai inedite. Toată lumea vrea să audă cum un conducător l-a „driblat" pe altul și isprava este comentată în cele mai diverse moduri.

„SA JUCAM CU 12 JUCATORI... CA SA PACALIM PE ARBITRU!"...

Intâmplarea s'a petrecut acum cinci sau șease ani pe arena Olimpia și are ca martor ocular pe unul din cunoscuții noștri arbitri de football, domnul Emil Kronner.

Eroul principal al ei este d. Take Niculescu, regele neincoronat al contestațiilor districtuale.

Pentru a fi mai precisi — mai ales că lucrurile nu au pentruce rămâne misterioase — ceia ce v[illegible]ovestit mai jos s'a în[illegible] matchul dintre P. T. T. [illegible] B., condus de domnul Em[illegible]ner, care își făcea pe timpul acela ucenicia în arbitraj.

Realitatea era de partea poștelor și telegrafului, căci pe teren se prezentau o echipă bună, cu un delegat pârât că știe football, iar de cealaltă parte un delegat cu imaginație și sânge rece dar cu o echipă cu totul nevinovată în jocul mingiei rotunde.

Este foarte ușor de ghicit cine a câștigat. Nici nu mai întrebăm... pentrucă nu veți ghici din prima oară.

Intr'adevăr, toate raționamentele — confirmate de altfel și de rezultat — duceau spre înfrângerea categorică a uzinelor comunale. Ceiace de altfel s'a și întâmplat. Reprezentanții salubrității erau conduși, la pauză, cu 3—0 și din modul cum decursese jocul se putea prevedea, fără prea multă greutate, că-l așteptă un scor în două cifre.

Cele două puncte au fost însă salvate de conducătorul echipei, care s'a prins imediat de cultura... footbalistă a adversarului său administrativ.

„Felicitările mele, dragă coleg. Cu o asemenea echipă este imposibil să nu iei campionatul".

„Mulțumesc! „Fața delegatului nevinovat s'a întins feeric într'un zâmbet fericit, de orgoliu și mulțumire.

„Dar ce arbitru slab! Nu? Astuia poți să-i faci cea mai mare farsă și nu bagă de seamă. Cum? Nu crezi?

Indoiala nevinovatului a dispărut în fața totalei încrederi a adversarului.

„Vrei să-i facem, una să ne ție minte?" Zis și făcut. Nevinovatul conducător petetist s'a învoit imediat pentrucă aceasta este regula în football. Niciodată un membru din comitetul unui club nu va recunoaște că nu știe football.

„Știi, a început să-i explice ușor comunalul — acum deveniseră subit prieteni — o să eșim pe teren cu 12 jucători. Dumneata conduci cu 3—0 și ai văzut că nu mai poți să pierzi, așa că acest jucător în plus n'o să influențeze de loc rezultatul. La urmă îi spunem că am jucat cu 12 jucători și îi arătăm astfel că nu are habar de arbitraj. O să fie celebră asta".

La gândul că o farsă de-a lui va fi celebră în footballul românesc, postașul s'a învoit imediat. Pe teren, după pauză au intrat 24 de jucători, cu singura deosebire că acela din echipa comunală știa că la un semnal convenit trebuia să dispară fără urmă pentru a nu fi văzut de arbitru.

Jocul a început și la un moment dat — în prealabil cel de al 12-lea jucător comunal dispăruse în pământ — d. Take Niculescu atrage atenția arbitrului că contestă matchul... pentrucă adversarul joacă în 12 oameni. Domnul Emil Kronner numără și într'adevăr erau 12 jucători în echipă.

„Se poate domnule să joci cu 12 jucători? Nu știai că nu este permis acest lucru?".

Fraza i s'a oprit însă la jumătate în fața minei zâmbitoare și a veseliei sincere, de care era cuprins delegatul prins asupra infracțiunii:

„Aveai dreptate, domnule, că nu știe deloc să arbitreze!". Și apoi adresându-se arbitrului unul: „Habar n'ai domnule arbitru să conduci un match de football — nu veți găsi niciun delegat de club, care să recunoască vreodată că nu este doctor în football — jucăm dela începutul reprizei cu 12 oameni și dumneata observi abia după o jumătate de oră. Habar n'ai de joc, pe cuvântul meu!"

...nu și-a venit în fire decât atunci când comisia districtuală i-a dat match pierdut deși rezultatul de pe teren era... foarte multe la zero.

„AICI E DIRECȚIA GENERALA. OPRIȚI SIMPLONUL 25 MINUTE!"...

Ca fantezie poate nu corespund aceste întâmplări cu driblingul conducătorilor de football. Dar ca fapte perfect autentice, sunt destul de inedite. Următoarea datează din 1934 și este legată de Balcaniada dela Atena.

Deplasasem atunci o echipă obosită, greșit formată, cu numai doi, trei jucători în formă, în care cei mai periculoși înaintași ai adversarului erau mijlocașii noștri și al cărei rezultat bun a fost un penibil 3—2 contra Bulgariei.

Crețeanu își rupsese mâna făcându-l knock-out pe Sucitulescu, iar actualul half centru al lui Excelsior Roubaix, Burdan, era cuprins în poarta noastră de adevărate accente de disperare în fața actualului advers.

In fața acestei situații, speakerul postului de radio, care transmitea matchul la București a lansat un apel disperat și patetic.

„Cine știe unde se află Zomborv săl anunțe să vină imediat la Belgrad, pentrucă este imposibil fără el".

In același timp la federația de football delegatul echipei noastre dădea un telefon precipitat, pentru a repeta egal de patetic același mesaj: Trimiteți-l pe Zombory.

In timpul acesta Zombory juca liniștit remmy, în cafeneaua Terminus din fața gării Timișoara.

Lucrurile și peripețiile s'au succedat apoi ca în cel mai bun film cu gangsteri.

Sepci pleca cu avionul spre Atena și ateriza forțat în plină iarnă, în apropierea unui sat bulgăresc. Domnul Luchide a pus mâna pe telefon și i-a trimis mesagiul domnului dr. Cornel Lazăr, cu rugămintea de a-i scoate pasportul lui Zombory și a-l trimite la Atena cu simplonul, care pleca... peste 15 minute.

Conducerea Ripensiei s'a împărțit în... potere în căutarea lui Zombory, prin localurile Timișoarei iar domnul dr. Lazăr a luat fotografia după licența de c. f. r. a portarului timișorean și a început... formalitățile pentru scoaterea pasportului.

Dar sfertul de oră a trecut repede. Deși nici mai devreme nici mai târziu decât oricare sfert de oră.

In momentul acesta apare ca un veritabil „Deus ex machina", domnul Bucur Bârsu. La federație toată lumea era disperată iar la Timișoara simplonul se pregătea să plece.

Calm, actualul președinte al Ligii de Sud, pune mâna pe telefon și chiamă pe șeful gării din Timișoara:

„Allo! Șeful gării? Da? Aici e direcția generală. Opriți simplonul 20 de minute pe linie. Ordin confidențial". Va veni domnul dr. Lazăr să vă spună că linia e liberă!"

Bietul șef de gară presimțind secrete de apărare națională nici n'a mai putut să răspundă. După 20 de minute domnul Bucur Bârsu cheamă din nou Timișoara să vadă dacă a venit domnul dr. Cornel Lazăr să dea drumul trenului.

...N'a venit, domnule director general", răsună pierdută vocea șefului de gară, care nu mai putea să țină simplonul pe linie. Bine. Mai așteaptă 5 minute și dă-i drumul". Vocea domnului „director general" era mai pierdută decât a șefului de gară.

Din fericire, Zombori a fost găsit la Terminus și a fost suit în tren fără palton și pălărie, când simplonul pleca încet din gară. Când a venit d. Dr. Lazăr să-l anunțe pe șef, trenul nu se mai vedea.

... am jucat cu Jugoslavia și am pierdut cu 4—0. Zombori s'a ales cu un palton nou, o pălărie și o pereche de mănuși.

I le-a cumpărat selecționerul unic înainte de match, pentrucă toată lumea îl privea ca pe un erou național.

Șeful de gară din Timișoara va înțelege numai azi ce a fost cu oprirea simplonului acum patru ani... pentrucă direcția generală a fost sportivă și nu a dat curs anchetei.

60 ZILE FAC 2 PUNCTE

In Duminica aceea, sburătorii conduceau cu 3—0 și nu mai vedeau nicio modalitate să piardă matchul, în care echipa juca desăvârșit ca în zilele ei cele mai bune.

De aceeași părere era și delegatul Isbândei, care după ce primise trei goaluri era pe punctul de a deveni mult mai primitoare.

Numai că acesta nu voia să piardă un match, pe care îl crezuse câștigat dinainte și din această împotrivire a reușit această întâmplare.

Era în minutul 50, când delegatul Isbândei... învinse intră pe teren și se duse direct la centrul înaintaș advers, care se dovedise goal-getterul echipei și pe tonul celei mai desăvârșite revolte, îl apostrofează în modul următor:

„Și tu crezi că ești footballist! Să-ți fie rușine. Am să te reclam la federație și nu vei mai juca niciodată football". Pentru respectul adevărului istoric trebue menționat că stilul nu a fost atât de academic.

Jucătorul, care nu avea altă vină decât pe aceea că marcase trei goaluri dar avea în același timp nervii slabi, s'a transformat subit într'un veritabil boxeur și imprudentul delegat era să fie făcut knockout.

In ceartă a intervenit și halful centru, care s'a arătat deasemenea un pugilist talentat și arbitrul conducător a fost nevoit să-i elimine din joc.

Un arbitru nervos, un adversar în nouă oameni, fără centru înaintaș și mijlocaș centru... condiții mai bune pentru o victorie nici nu se poate pretinde.

Scorul după cele nouăzeci de minute de joc a fost într'adevăr 4—3 pentru Isbânda. Delegatul martir a fost însă nevoit să-și ia două, trei zile concediu.

Sburătorii au făcut desigur contestație dar Comisia dictrictuală nu le-a putut face nimic. A suspendat — când a cunoscut manevra — pe delegatul nervos pentru 60 de zile și... atât.

Numai că au aflat aceasta și... Sburătorii și delegatul Isbândei a fost nevoit să-și ia de data aceasta o săptămână concediu.

...„dar 60 de zile suspendare și două bătăi serioase fac cât două puncte în clasament", încheie el această destăinuire, care l-a făcut oricum celebru.

1.000.000 LEI IMPRUMUT...

Ultima, are ca erou principal pe Titel Ursache, care este tipul conducătorului... „înculetor" deși este cel mai bun prieten al jucătorilor.

Cum îi încue? Foarte simplu. Iată mai departe una din cele mai simple metode, din vremea de aur a footbalului nostru, când jucătorii aveau frică să citească regulamentul de football, care era pentru ei o carte „tabu" destinată numai pentru conducătorii cluburilor.

Fănescu și Ego Munteanu voiau să plece la Crișana și Juventus. Pentrucă erau mai de mult în tratative cu grupările acestea, demisiile lor erau date în termen și nu li se putea imputa lipsa niciuneia din formalitățile pretinse de regulamentul federal. Conducătorii celor două grupări făcuseră lucrurile cum trebue.

Și pentru a nu mai spune vorbe de prisos, — iată pe scurt cele întâmplate.

Pe vremea aceea era... „moda" chitanțelor în alb. Jucătorul venea odată la club și cerea o sumă de bani pentru a mai juca în club. Conducătorul, începea să-i aprecieze meritele de jucător și îi dădea ceva pe deasupra ca și cum suprema lui plăcere ar fi fost să dea bani jucătorului de football.

In schimbul acestei amabilități, care încânta pe jucătorul de football, îi cerea o chitanță de primire, în care să nu fie indicată suma. Jucătorul recunoștea într'o chitanță că a primit din partea clubului o sumă... și lăsa loc liber iar de cele mai multe ori semnau pur și simplu o bucată de hârtie albă.

Ca orice jucători de football, Fănescu și Ego Munteanu primiseră și ei asemenea sume și dăduseră asemenea chitanțe...

... și când conducătorii orădeni și juventiști s'au prezentat pentru a trata desfacerea — Sportul Studențesc nu putea cere decât 24.000 de lei de fiecare — Titel Ursache le-a arătat două chitanțe, cari dovedeau că gruparea universitară îi ajutase pe cei doi nerecunoscători cu suma de... 1.000.000 lei.

Și cum povestea s'a repetat în fiecare an, cei doi fugari au fost în fiecare an... „ajutați cu sume importante".

N. SUCITULESCU

Delegații elveției despre conferința C. E. C. dela București

La întoarcerea sa în Elveția, d. Eicher președintele Cupei Europei, a acordat un interview unui ziarist pestan.

Iată ce a declarat pontiful elvețian:

„Cred că am făcut numai servicii bune footballului Europei Centrale la ședința dela București, întrucât am izbutit să rezolvăm favorabil toate chestiunile puse în discuție.

Cu această ocazie am reorganizat și noua competiție a Cupei Europei. Să fie cu noroc! Primul match al acestei noui competiții se va juca la 2 Aprilie între Ungaria și Elveția la Zuerich. Vom avea grije ca această partidă să se desfășoare într'un cadru sărbătoresc"

D. Gassmann, secretarul general al forului elvețian, a făcut deasemenea declarații:

„Ni s'a făcut o admirabilă primire la București, dar lucrul cel mai neașteptat ne-a constituit-o înțelegerea perfectă care a dominat în tot timpul discuțiunilor.

Nu a fost nicio neînțelegere între delegați. Poate reprezentanții României erau puțin indispuși că nu au fost admiși în Cupa Europei.

De ce n'a fost admisă România?

Pentrucă nici nu a cerut și nici nu am discutat această chestiune.

România făcând o asemenea cerere ne-ar fi pus în delicata situație de a o refuza, întrucât nu cred să fi fost cu putință această admitere."

Cu skiurile în vacanţa Crăciunului

Din culmile Semenicului şi până în crestele Maramureşului munţii noştri oferă minunate locuri amatorilor de ski

Odată cu sărbătorile Crăciunului, sporturile de iarnă îşi încep şi ele activitatea.

Ţara noastră brăzdată de lanţul Carpaţilor oferă amatorilor de ski locuri minunate pentru practicarea acestui sport.

Popularitatea, la noi, skiul şi-a cucerit-o doar de câţiva ani.

Începuturile eroice ale acestui sport ne duc înainte de 1915 când pe poienele din Sinaia, câţiva tineri, întorşi din Elveţia, stârneau admiraţia „duduilor" executând un „telemark". Imediat după război, Vânătorii de munte, cluburile din Braşov şi Sinaia şi studenţii dela O.N.E.F. au contribuit la propaganda acestui sport care astăzi într'un chip cum nimeni nu se aştepta a reuşit să cucerească pe cei dela munte, cât şi pe cei din alte regiuni.

Dacă oficialităţile noastre vor înţelege să profite de această neaşteptată popularitite, acordându-i toată atenţia şi mai ales. cel mai larg sprijin, skiul va lua o desvoltare nebănuită şi cu el odată se va naşte în România o nouă bogăţie; turismul de iarnă.

In aşteptarea acestor vremuri pe care le dorim cât mai apropiate, să profităm de zilele de vacanţă, prezentând pasionaţilor de ski locurile cele mai potrivite spre care să-şi îndrepte privirile cei ce vor să profite din plin de această vacanţă.

SKIUL IN BANAT

Banatul ca şi apusenii, sunt regiuni câştigate recent pentru ski.

Pentru amatorii din vestul ţării, Muntele Mic, cu înălţimi peste 1800 m., oferă locuri minunate pentru practicarea skiului; dacă la aceasta veţi mai adăuga locuinţele admirabile, poziţiile splendide şi zăpada care se menţine mai tot sezonul, veţi ajunge la concluzia că această regiune constitue un mic paradis pentru amatorii de ski.

Pentru cei care au mai multe zile îi sfătuim să viziteze aceste locuri, ori cât ar fi de departe de ele.

Ei vor găsi în gara Caransebeş toate indicaţiile necesare spre a ajunge la ele

IN MUNŢII RETEZATULUI SI PARÂNGULUI

siutaţia este cu totul alta: locurile mai prăpăstioase şi cabanele foarte puţine la număr au făcut ca până acum această regiune să fie ocolită de skieuri. Este drept, lipsa sau mai precis greutăţile mijloacelor de transport au constituit un serios impediment. Suntem informaţi însă că s'a pornit şi în această regiune o campanie în favoarea skiului.

In orice caz înainte de a pleca prin acele locuri, skieurul este bine să ia toate informaţiile dela Turing Club Român şi O. N T. asupra posibilităţilor de adăpost, care iarna are mare importantă.

MUNŢII FĂGĂRASULUI PARADISUL SKIEURILOR

Dela Turnu Roşu şi până la Piatra Craiului, văile Făgărasului oferă cele mai minunate locuri pentru cei care vor să guste din adevăratele plăceri ale skiului

Pante nordice care păstrează mult timp zăpada, văi largi permiţând skieurului să execute în voe tot ceeace arta skiului are mai frumos, într'un cuvânt este o adevărată desfătare să faci ski în Făgăraş.

Fie că lucrezi la Sâmbăta de sus sau de jos, fie că te urci până la Bâlea, Arpaş, Urelea, etc., pretutindeni skieurul va găsi locuri care să-l mulţumească.

BRAŞOVUL, CEL MAI VECHI CENTRU AL SKIULUI

Regiunea Braşovului este câştigată de mult pentru ski, oraşul favorizat de natură a constituit un centru permanent al sporturilor de iarnă.

Poiana Braşovului şi Postăvarul de o parte, Piatra Mare pe de altă parte, oferă skieurilor locuri şi cabane minunate. De sărbători aceste ţinuturi sunt un adevărat furnicar de lume.

Pentru începători recomandăm terenurile dela Poiana, Livada Poştei şi Warte din Braşov, iar pentru cei mai avansaţi poienele de pe Postăvarul şi Piatra Mare.

MUNŢII HARGHITEI, LOCURI DE SKI IN DEVENIRE

Urmând exemplul Braşovului, cei din: Odorheiu, Miercurea Ciucului, Tg. Mu[illegible]eş, etc., şi-au îndreptat privi[illegible]le spre munţii Harghitei. S'a descoperit locuri frumoase [illegible] Ghiorghieni, Borsec, etc., şi astfel o nouă regiune a fost dată skiului.

Fără îndoială, ea mai are de primit amenajări, dar după cum a pornit de frumos, este mai mult ca sigur că nu va trece mult şi în acest colţ de ţară se va ridica un adevărat centru de iarnă.

IN NORDUL ŢĂRII SKIUL A FĂCUT MARI PROGRESE

Începând cu Vatra Dornei şi terminând tocmai la Lutoasa, skiul, prin concursul dat de O.N.T. şi batalioanele de vânători de munte, a realizat foarte mult. S'au făcut cunoscute locuri excelente de ski, s'au construit cabane şi refugii, s'au organizat concursuri.

Cei din această regiune, căci pentru bucureşteni sunt cam departe, găsesc în aceste locuri poziţii cum nu se poate mai potrivite pentru ski.

MUNŢII APUSENI, CEA MAI RECENTĂ DESCOPERIRE

Ski, în munţii Apuseni ca şi în cei din Banat nu se face într'un chip organizat decât de puţin timp.

O episcopie din Oradea Mare, un club turistic din Cluj şi cele două batalioane de vânători de munte, au descoperit farmecul pe care poate să-l prezinte iarna petrecută în Munţii Apuseni.

Stâna din Vale care oferă locuinţe admirabile şi locuri excelente de ski, este cum nu se poate mai căutată. Faima ei a trecut graniţele, iar de sărbători, ea este pur şi simplu asaltată.

BUCEGII INCEP SĂ DEVINĂ CĂUTAŢI

Predealul şi mai ales împrejurimile sale, Clăbucetul Baiului, Dihamul, etc., sunt astăzi locurile de predilecţie ale amatorilor de ski. Apropierea de Capitală şi pantele accesibile celor mai mulţi, tentează pe bucureşteni.

Predealul a rămas pentru skieuri un fel de şcoală primară, urmând ca odată cu progresul skieurul să-şi îndrepte privirile spre locuri ceva mai pretenţioase. Cu acest sens constatăm că se tinde la crearei unei staţiuni intermediară între Predeal şi masivul Bucegi şi situată pe coama Dihamului.

S'au construit acolo trei cabane moderne, locurile sunt excelente, iar dela Predeal nu faci decât două ceasuri şi jumătate; suficiente motive deci ca să tenteze pe cei mai avansaţi.

Skieurul mai cu experienţă, cel care doreşte să cunoască adevăratele senzaţii ale skiului va trebui să se îndrepte spre Bucegi spre a gusta din plin frumuseţile acestui sport.

Cabanele sunt relativ destul de numeroase.

La Vârful cu Dor şi Balboci este cea a S.K. V.-ului, la Plaiul Mircii a lui Dor de Ducă la Piatra Arsă cele două cabane ale Regimentului de Gardă, la Babele noua casă a A. D. M. I. R.-ului iar la Jepi casa clubului Carpatin.

Deasemeni la Omul: casa T.C. R.-ului iar la Mălăeşti casa K. S. V.-ului

Insfârşit, la Peşterea: Casa T. C. R.-ului şi cea a lui Serghie, fără să mai vorbim de chiliile mânăstirii. Deci, destul de numeroase cabane pentru o regiune care trece de 2000 metri.

In această fugară descriere, am căutat să înfăţişăm celor ce practică skiul posibilităţile imense pe care le oferă Carpaţii noştri. Oficiul Naţional de Turism, prin serviciul de informaţii, stă la dispoziţia celor interesaţi cu toate lămuririle. Noi sfătuim pe cei ce vor să cunoască aceste locuri să se informeze din timp asupra regiunilor căci în turismul de iarnă situaţia se prezintă cu totul altfel decât în cel de vară.

Şi apoi, sfătuim pe cei ce pornesc cu skiul, să caute tovărăşii, să se înscrie într'un club de ski, pentrucă numai aşa ei vor putea simţi adevăratul farmec al skiului.

ŞCOLILE DE SKI ŞI IMPORTANŢA LOR

Pentrucă suntem în domeniul skiului trebue să adăugăm că acest sport pentru a fi învăţat trebue făcut în cadrul unei şcoli, cu un instructor calificat şi după o metodă verificată.

Ca orice învăţământ şi cel al skiului are misterele lui iar pătrunderea acestor taine un începător nu o poate face decât frecventând o şcoală.

A merge la o şcoală de ski este deci un imperativ categoric. A deveni stăpân al technicei skiului, înseamnă a te bucura în cea mai mare măsură de satisfacţiile pe care ţi le oferă acest sport.

Nu poate obţine rezultatele dorite, şi nici înregistra un progres skierul care nu se supune dela început unui instructor iscusit care-l va iniţia în toate mişcările

La noi, O.N.T.-ul împreună cu Federaţia de ski a şi înfiinţat o serie de asemenea şcoli, conduse de instructori pricepuţi şi cu experienţă.

Toate centrele de iarnă vor avea în această iarnă cursuri la care sfătuim pe toţi cei ce vor să cunoască frumuseţile acestui sport să se îndrepte cu toată încrederea.

CAMOR

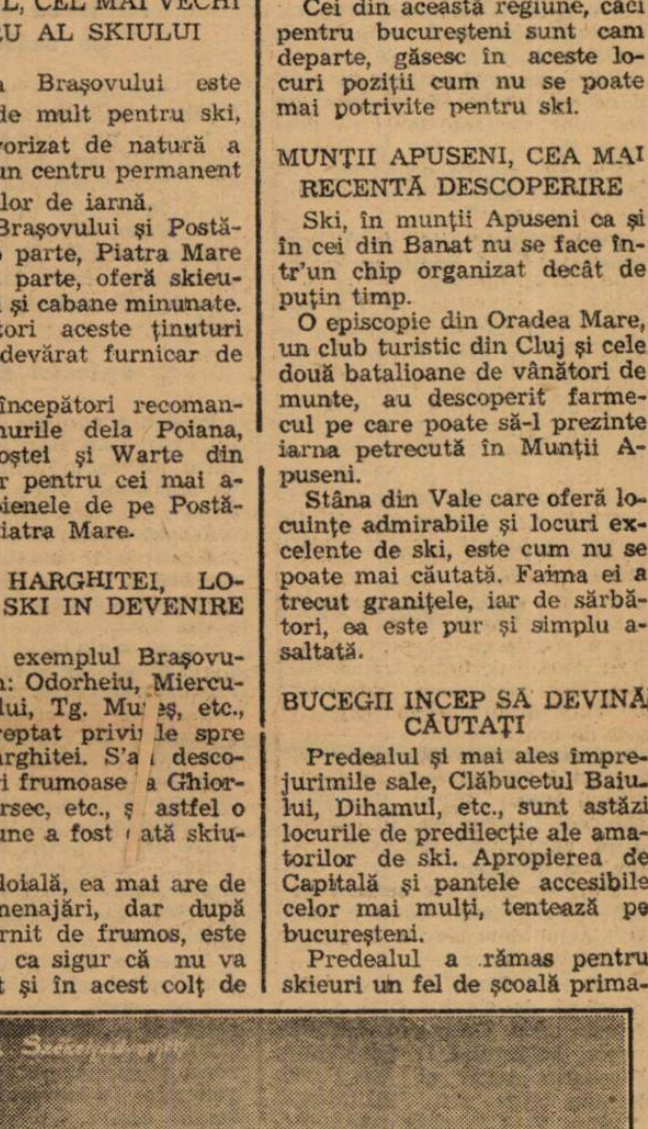

Trambulina de ski din jud. Odorheiu

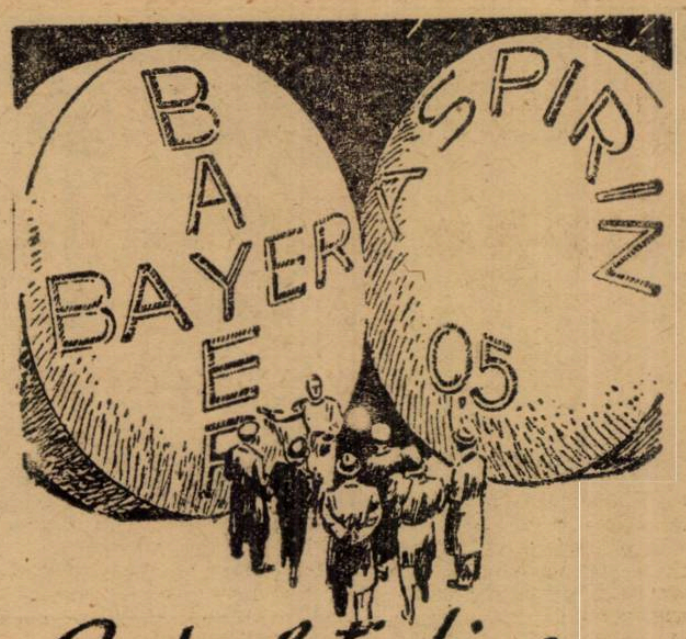

Controlaţi bine,

când cumpăraţi Aspirin, dacă ambalaju sau tabletele poartă Crucea Bayer. Fărli semnul acesta de încredere nu există Aspirin.

ASPIRIN

VERITABIL NUMAI CU CRUCEA »Bayer«

Maladiile se tratează foarte bine

Numeroase sunt persoanele cari sufer în tăcere fără să se destăinuiască la cei din jurul lor. Când este vorba de un tânăr, faptul se complică: el nu îndrăzneşte, uneori chiar, să consulte un doctor, şi iată un început de existenţă periclitată... Remediul suveran există totuşi, dând rezultate rapide şi concludente: este Pagéol, prescris de specialiştii cari au consemnat în remarcabile memorii efectele excelente, şi câte odată surprinzătoare, ce au obţinut întotdeauna prin curele de Pagéol. Iată printre atâtea altele un caz:

„Contractând o blenoragie, mi s'a ordonat injecţii şi un regim în urma cărora am simţit dureri mari în canal şi care m'a făcut să mă gândesc în ce tristă stare am ajuns. Mi-a venit ideia de a înceta cu injecţiile şi de a lua Pagéol în doză de 12 capsule pe zi. Urmez tratamentul şi ţin să vă exprim satisfacţia mea asigurându-vă că dacă un prieten se va destăinui mie într'un caz analog, eu îi voi recomanda Pagéol.

„E. G."

Pagéol regenerează mucoasa căilor urinare.

La farmacii şi droguerii.

COLȚEA (miuță) 1923

1 Iunie 1913—24 Decembrie 1938.

25 de ani, 6 luni și 24 zile de existență, un sfert de veac de activitate agitată pe altarul sportului românesc, un jubileu impresionant, evocator al unui trecut îndepărtat — în epoca eroică a începuturilor — cu farmecul sublim al idealismului în sport, al unui „sport pentru sport" care sună astăzi atât de curios și străin.

1 Iunie 1913—24 Decembrie 1938 nu reprezintă numai aniversarea — trecută, în chip mișcător și dureros, cu vederea — a bătrânei Colțea — subiectul acestui reportaj istoric — ci însăși o pagină din istoria footballului nostru, o pagină cu început și sfârșit, dar cu contraste izbitoare, raportând nașterea și viața acestui club, împrejurările și lungul șir de episoade la zilele noastre.

Cititorii noștri vor urmări în rândurile de mai jos, viața unui club românesc cu amănuntele, de un farmec caracteristic.

In acelaș timp însă, vor parcurge pagini necunoscute, pentru cei mai mulți, episoade din epoca ante-belică a footballului românesc, vor urmări evoluția unui club care a rămas și astăzi idealist, amator și prin el, vor cunoaște etapele importante ale sportului care a prins cel mai mult la noi: footballul.

Prima minge, primul match, prima echipă...

Primele începuturi?

Greu de precizat. Cu atât mai greu cu cât n'am avut până acum istoriografi sportivi, iar singurul care a strâns material documentar — d. Octav Luchide — nu și-a terminat încă vasta-i lucrare.

Se pare însă, — după cum își amintește d. Lazăr Breyer (v. lucrarea „Foot-ball", de d. V. Economu) — că începutul footballului la noi coincide cu prima minge adusă în țară, de d. Breyer, în 1889.

Iar primul match de foot-ball s'a jucat — după aceleași amintiri — în 1902, pe un maidan dela șosea.

Datele sunt vagi până în 1905 când — aceasta se știe cu certitudine — a luat ființă prima grupare — „adunătură" în termenul vremii — sub numele de Olimpia. Inițiator: germanul Virek.

Dealtfel, trebue să remarcăm din capul locului că primele începuturi ale footballului în România sunt legate strâns de elementul străin. Intr'adevăr, străinii aflați în vechiul Regat au contribuit în mod efectiv la popularizarea și împământenirea acestui sport.

Pilda și îndemnul date de acești englezi, germani, olandezi etc. a avut efect imediat.

Se nasc grupările

După ce un an întreg, 1906, în București, numai Olympia juca football, în 1907 Ploeștii înființează și ei cu o grupare: Româno-Americană, unde au activat Bolton, Hillard, etc.

Ince-încet, din aceeași frumoasă dorință de a face educație fizică și de a se juca pe maidane cu mingea — chit că amatorii erau apostrofați cu un „bine domnule, gogeamite omul și te joci cu mingea?" — echipele încep să se înmulțească.

In 1909 ia ființă Colentina cu Jack Catteral, Thompson, Petit, etc., iar până la în 1913 apar Bucharester, C. A. B., Traian, Vic, Sporirea, Gladiator, Victoria și Colțea.

Intre timp, Româno-Americana și-a schimbat numele în United F. C. și apoi în Prahova.

1905—1913

In această perioadă a formării, nu exista campionat, fiind prea puține echipe. In schimb, se alcătuiau echipe de „voință" — de câte 6—7—8 sau câți „disponibili" erau — și jucau între ele: Fie amical, fie pentru cupe, dintre care cele donate de Alex. Bellio și Jean Luca P. Niculescu.

Maidane ca: „Balta rece", UFSR și, mai târziu, Elefterie, Colentina, Buckarester și S. T. B. (care era situat exact pe terenul de astăzi) erau zilnic teatrul unor partide disputate cu înverșunarea și pasiunea timpului.

In 1909—1910 însă, are loc primul campionat, care revine echipei mai vechi: Olympia. Aceeași grupare cucerește titlul și anul următor, pentrucă această cinste să revină în 1911-12 lui United F.C. din Ploești. Căci în campionat participau și echipe din orașul vecin.

F. S. S. R. ia ființă în 1912, în cadrul căruia se constitue sub președinția d-lui Mario Gebauer forul conducător al footballului.

Footballul începuse așadar să se organizeze, să fie îndrumat pe calea care avea să-l ducă la situația de astăzi. Campionatul începea să devină în 1913 o probă principală, alături de „miutele" care erau atunci en-vogue.

Acest sport pătrundea încet și greu, dar sigur, în masse, din cauza reacțiunii firești din partea oamenilor serioși. Tineretul însă, se lăsase ușor captivat și — pe ascuns, la adăpostul unor minciuni naive consacra „bătutului mingii" pe maidane ore întregi și nu de puține ori, ziua toată.

„Colțea Football Club"

In această atmosferă se naște clubul românesc „Colțea", cu conducători români, jucători români și suflet de români.

*

In mod special, Colțea nu-i un nume nou pentru sportivii de astăzi. „Colțea" e citită în ziare, e căutată la rezultate, în clasament, performanțele-i sunt reținute și echipa lăudată.

Astăzi, Colțea — pentru prima dată în formație de fuzionată — este în divizia națională B și are o echipă tânără și talentată.

Toți o cunosc.

Dar puțin știu câtă distanță este între echipa de astăzi și titulatura de „Colțea", cât de curios — dar explicabil — sună „echipa tânără a bătrânei Colțea".

In actuala echipă nu mai găsești un jucător din cei vechi, de acum 8 sau 9 ani. Căci Colțea a avut o tradiție: oricâte generații au trecut și au trăit în echipa lui „Nea Nae" Secăreanu, întotdeauna și-au avut reprezentanți, care se succedau cronologic.

Un asemenea reprezentant nu se găsește astăzi la Colțea; tradiția a fost ruptă.

Colțea n'a acceptat niciodată o fuziune — și s'a propus — iar atunci când a fost silită s'o accepte, a transmis nouei grupări: idealuri, atmosferă românească, amatorism, dar a oprit tradiția.

Este o nuanță pe care nu știm dacă este „prinsă", înțeleasă de toți, dar suntem siguri că acei care fie că au trăit în Colțea, fie că au urmărit gruparea „dodecanilor" ani de zile la rând, ne-au înțeles.

Colțea-Mociornița însă, are meritul de a fi continuat pe acelaș drum al idealului și atmosferei românești ce i-a fost indicat de Colțea și situația pe care o ocupă astăzi în footballul românesc îi va permite să ducă și de acum înainte nestinsă făclia aprinsă acum 25 de ani de un Ostroschi, D. Secăreanu, A. și I. Pavel, etc. și să fixeze pentru totdeauna pe pagina-i rezervată în istoria footballului nostru, arhaicul „sport pentru sport".

Vara anului 1913

Footballul intrase în gustul tinerilor și câmpurile de joacă adăposteau mari matchuri la care participau 8, 16, 22 sau 28 de elevi, ce chinuiau timp de ore întregi o biată minge de cârpe.

Toți însă, trăgeau cu coada ochiului la adevăratele mingi, după care jinduiau atât de mult și din care-și doreau una.

Echipele formate erau învăluite de admirația acestor tineri și idealul devenise: o minge, o echipă, un match.

...Și la 1 Iunie al acestui an, o mână de elevi entuziaști, în frunte cu d. Ostroschi, Grăjdănescu, Poliegni, D. Secăreanu, Plopeanu, Aurel și Ion Pavel, Roman Gilea, etc., înființează „Colțea F. C.", club românesc.

Primul comitet...

In ședința de constituire, se alege următorul comitet:

D. Ostrosky, președinte.

D. Secăreanu, vice-președinte.

Aurel Pavel, cassier.

Ion Pavel, secretar.

...prima echipă

Iar în primul match Colțea a aruncat următoarea primă echipă:

Ion Pavel—D. Ostroschi, Roman Gelea—C. Plopeanu, Al. Simionescu, Petrescu-„Tata"—Mihăilescu—„Mițu", D. Secăreanu, G. Poliegni, B. Grăjdănescu, Aurel Pavel.

Cum se vede, erau printre jucători și dintre conducători. Este dealtfel, o caracteristică de mare semnificație pentru atmosfera sportivă de atunci.

Dai o minge? Te facem vice-președinte...

De acest început al Colței este legat și un amănunt destul de amuzant astăzi, când o minge este o nimica toată, dar care pe atunci emoționa colegii și impresiona cercurile...

Barbu Grăjdănescu avea o minge, căpătată cadou cu prilejul nu se știe cărui eveniment.

Și în entuziasmul pentru clubul său, i-a donat-o provocând un val de bucurie și de emoție în rândul colegilor săi.

Care, drept recunoștință, i-au conferit cinstea de a fi vice-președinte al clubului.

Și asemenea donații erau caratceristice, dar rare pe vremea aceea. Iar când se produceau, lua cunoștință întreaga lume sportivă.

COLȚEA 1913

Trecut impresionant - pildă și în prezent

O pagină din istoria puțin cunoscută a footballului nostru

Născută din entuziasm, crescută în ideal, hrănită cu tradiția unei concepții sănătoase și străpungând blocul anilor de eroism sublim, bătrâna Colțea — împovărată de un sfert de veac — își continuă jertfa pe altarul sportului românesc ● Episoade întregi care multora le vor părea povești... din viața unui club în vârstă de 25 ani,

Afilierea și început de activitate

In mod oficial însă, clubul Colțea a început să existe dela 1 August 1913, când F. B. A-ul nului 1915, sub numele de tri- a pronunțat afilierea, trecându-i actul de naștere în registre.

Și acum începe efectiv activitatea oficială a Colței, sub conducerea d-lui D. Ostroschi, care a fost președinte până în 1916.

Spicuiri din Statut

Pentru a contura bazele noului club, vom face apel la statutul lui, care furnizează câteva amănunte interesante în legătură cu viața asociației.

Scopul Colței era practicarea „numai între amatori cetățeni români a sporturilor atletice", „a propaga gustul pentru exercițiile fizice în aer liber".

Sediul clubului era fie pe terenul de antrenament, fie la domiciliul secretarului casier și eventual, al președintelui.

Membrii se 'mpărțeau în trei categorii: protectori care plăteau 100 lei anual; donatori — dădeau clubului „cel puțin 2000 lei odată sau... un trofeu în valoare de cel puțin 50 lei" — și activi — care erau scutiți pentrucă jucau. Mai târziu, și aceștia trebuiau să plătească 10 și 5 lei lunar.

Pentru a fi admis în club cineva, acesta trebuia să facă o cerere scrisă, semnată de doi membrii — protectori sau activi. Cererea putea fi admisă provizoriu și supusă votului adunării generale. La intrarea în club, semna declarația următoare:

„Declar că sunt membru al clubului „Colțea" football de la... ca taxă de înscriere depus 1,00 lei. ca cotizație lunară voi depune 0,50 lei".

Admiterea noilor membrii se făcea c umajoritatea de jumătate plus unu.

Excluderile erau făcute „PENTRU ABATERI DELA REGULILE ONOAREI ȘI A BUNEI PURTARI IN SOCIETATE, ca și pentru cazuri de pedepse infamante".

Apare „Nea Nae"

La îndemnul fratelui mai mare, răposatul D. Secăreanu, se înscrie la Colțea, în Octombrie 1913 și d. Nae Secăreanu, actualmente o vedetă a Operei din București.

...și provocările

Potrivit obiceiului timpului, matchurile erau provocate, adică o echipă când voia să joace cu alta, lansa o provocare, concepută astfel:

Stimate Domn,

„In urma intervenției comitetului viu a vă ruga să bine voiți a veni Duminică 6/19 Octombrie, ora 8 jum. pe câmpul plesoianu pentru a face un machii amical. Dacă voiți a veni vă rog răspundem pe adresa Ioan Gregorian, Francmasonă 61. Loco.

Vă salut,

Căpitanul echipei „Vic."

GK.

Rog răspundeți mai urgent".

Am redat întocmai textul și ortografia provocării primite de Colțea la 2 Octombrie 1913.

Iată o altă provocare:

Onor F. C. Colțea — Loco

„Prin prezenta avem onoare a vă provoca la un match de football pr. (n. r. pentru) Duminică cr., la ora 9 dim. pe terenul us/. din str. Sf. Elefterie.

„Binevoiți a ne răspunde de urgență dacă jucați, pe adr. Aurel Paven (n. r. actual arbitru), Romană 116, secretarul clubului Traian.

„In așteptarea Onor. dvs. răspuns, vă salutăm

Cu toată stima

F. C. „Traian"

Ech. II

Cam în felul acesta se stimula în general activitatea. Prin provocări se trezea ambiția, mândria, ajungându-se la jocuri de football disputate într'o atmosferă ideală.

Un an de încercare

Intre timp, Colțea participa în proba categoriei a I-a și a II-a, în compania echipelor: Bucharester, Colentina, Româno-Americana, Traian, etc.

Campionatele pe 1912-1913 și 1913-1914 sunt cucerite de Colentina.

In primăvara anului 1914, Colțea susține numeroase jocuri din care notăm următoarele:

Colțea I—Traian I 0—2, 1—0, 1—0, 0—0.

Colțea II—Sporirea 3—1.

Colțea I—Buckarester I 0—3, 0—0.

Colțea II—Buckarester II 2—0.

Colțea II—Colentina II 2—3.

Colțea—Colentina 0—4.

Colțea—, C. A. B. 4—1.

Dealtfel, în acest an, Colțea a cucerit Cupa „Harvester" la categoria II-a.

Și — ca un amănunt de reținut — la 1 Mai 1914 se înscrie la Colțea Vintilă Cristescu și în Iunie 1914 Alex. Stăncescu, astăzi arbitru.

D. Secăreanu demisionează!...

Un moment, viața clubului a fost turburată de demisia d-lui D. Secăreanu. Motivele? Le găsiți în textul scrisorii adresate către președinte:

„Vă rog să mă considerați ca demisionat din societatea dvs. pe ziua de 10 Mai 1914.

„Cauze sunt destule și nu o să enumăr decât două care cred că sunt destul de suficiente pentru a înlesni demisia mea:

1. Nu pot juca pentru că nu sunt liber de acasă și apoi că fiind vară trebue să scot limba de un cot (când joc bineînțeles).

2. Ne mai având surse de plătit cotizația și nevenind la antrenament.

„Așa dar d-le Președinte vă rog a primi demisia mea cu onorurile cuvenite deoarece vă scăpați de un jucător incapabil".

D. D. OSTROSCHI

Rezoluția: respinsă în unanimitatea voturilor exprimate. Semnat: I. Pavel (actual doctor).

Iată un alt document care exprimă atmosfera timpului.

„Aduceți o minge ca să jucăm"...

Dorința de a juca, nemărginita dorință, se isbea uneori de aceiași piedică: lipsa mingii. Care, fie că era sechestrată de părinți, fie că păstrătorii ei erau ocupați și nu aveau timp s'o aducă la teren.

Un asemenea caz este desvăluit de o adresă din 8/21 Noem. 1914 a clubului Bukarest F. C. către Colțea:

„După cum știți, mâine dimineață joacă echipa noastră a doua contra echipei Dv. a doua și vă rugăm să binevoiți a aduce o minge pentru acest joc, deoarece ambii noștrii domni Hense, care au în păstrare mingile noastre, sunt în voiaj".

Iar dacă se 'ntâmpla acelaș lucru cu echipa invitată, atunci nu se juca, spre nemulțumirea generală.

Comun acord la arbitri în 1914...

In vremurile noastre a apărut — relativ recent — comunul acord la delegările de arbitrii.

Faptul însă, nu-i nou. Căci exista și în 1914.

Nu credeți? Citiți atunci această adresă:

Onor Colțea

„Prin aceasta vă propunem pe d. Willy ca arbitru la jocul celor două echipe ale noastre de a doua, care va avea loc Du- [illegible] crt. (Dec. 1914 n. r.), cu care propunere sperăm, că veți fi înțeles. In caz contrar vă rugăm a ne propune un altul".

Așa dar, iată o dovadă că acordul comun este o uzanță de dată veche.

Contestațiile și sportivitatea

Și nici contestațiile nu lipseau.

La matchul Colțea II — Bukarest II (2—0), echipa învinsă a contestat pe jucătorul D. Ostroschi care era calificat numai pentru echipa întâia.

Și conform regulamentului existent, Colțea urma să piardă la masa verde.

Dar, marea — ideala sportivitate de care erau pătrunși atunci jucătorii ca și conducătorii, a impus lui Bukarest o soluție în consecință: rejucarea matchului. Bucarest „a aranjat — după cum spune documentul pe care l-am citit — din nou matchul" și s'a rejucat. Căci și Colțea era pătrunsă de spiritul de sportivitate.

Pentru mentalitatea de astăzi, firește că un asemenea gest ar fi fost înfierat de toată lumea. Atunci însă, altfel era privit sportul și altele erau concepțiile conducătorilor. Sport, numai sport!

Pleacă străinii, se ridică românii

In 1914 se produce o mică depresiune în footballul regățean. Elementele străine părăsesc țara din cauza răsboiului care se declarase. Se resimte această plecare, dar pentru puțin timp, căci elementul băștinaș — destul de talentat, — începe să-l înlocuiască cu succes.

Apare o nouă grupare în toamna acestui an: Teiul, care se afiliază însă, în primăvara anului 1915 sub numele de Tricolorul, cu I. Moldoveanu, Radu Sinezie, Dinică Georgescu, Savu Mareș, etc. etc.

Iar campionatul pe anul 1914-1915 îl cucerește echipa Româno-Americană.

Activitatea pe anul 1915 se anunță din cele mai rodnice pentru Colțea.

La 8 și 15 Februarie au început cele două competiții challenge: Cupa „Jean Luca P. Niculescu" — pentru cat. I-a — și Cupa Harvester — pentru cat. II-a.

Dintre rezultate, spicuim următoarele:

Colțea—Româno Americană	**1-3**
Colțea—România I	**1-0.**
Colțea I—Buckarest I	**2-1.**
Colțea II—Colentina II	**1-0.**
Colțea II—România II	**3-0**
Colțea II—Tricolorul I	**3-1**

Formația echipei prime a suferit următoarele modificări:

I. Pavel-D. Ostroveanu **(Ostroschi)**, Ilie Tudor—A. Simionescu **(Secăreanu), Plopeanu)**, Al. Dumitrescu **(Simionescu)**, Gh. Petrescu-I. Mihăilescu, D. Secăreanu **(Poliegni)**, D. Niculescu, A. Gall, A. Pavel.

La a II-a jucau:

Georgescu — V. Cristescu, C. Iordăchescu, **(N. Rizescu)** — Costescu **(Oancea)**, C. Plopeanu, N. Secăreanu, **(Iordăchescu, Costescu)**, — Iacobescu, C. Pavel, Grăjdănescu, Radu Ivașcu **(Poliegni)**, F. Iordăchescu **(Radu Ivașcu)**.

O CRONICA DE MATCH INAINTE DE RAZBOI

In legătură cu matchul Colțea-Bukarest (2—1), găsim interesant — pentru cunoașterea mai bine a timpurilor trecute — să reproducem câteva fragmente din cronica jocului.

„...Fluerul este ținut de d. Mario Gebauer, președintele comisiei și priceput arbitru".

„...Echipa Colței atacă frumos și apărarea sa ține pentru un moment în respect linia de înaintași adversă".

„După câtva timp Hinkel dela Bukarest în posesia mingii, atacă și marchează primul punct...

Jucătorii lui Mețianu vin la rândul lor la atac și deseori se instalează în câmpul advers. Acolo în urma unui „pass" Mețianu atacă frumos și cu un „shoot" bine plasat egalează situația".

„La reluarea jocului, din nou jucătorii dela Bukarest se reped primii la atac"...

...Jocul revine la centru și în fine un nou atac condus de Mețianu ajunge aproape de potoulele adverse, unde tot căpitanul echipei marchează al doilea punct".

„In acest moment, A. S. Principele Carol, urmat de mai mulți membrii ai comitetului, se duce în inspectarea terenului de atletism".

„Țin să felicit călduros echipa învingătoare, în care pusesem întotdeauna multă încredere și care astăzi răspunde așteptărilor. Conducătorii acestui club au lucrat cu multă pricepere și abnegație sportivă și astăzi vedem o echipă tânără, formată numai din elemente românești, ținând în respect o echipă care are un trecut sportiv, destul de glorios și mare".

JUCATORII COLȚEI SELECȚIONAȚI

Paralel cu întâlnirile inter-cluburi se desfășurau și jocuri inter-orașe, chiar de propagandă.

Astfel, la 16 Iunie — după ce cu 10 zile înainte cedase Ploeștilor cu 1-3 — selecționata Bucureștilor a dispus de Excelsior cu 4-1, la Craiova.

Pentru acest match, Colțea a dat trei jucători, adică întreaga linie de halfi. Iată dealtfel, formația:

H. Hense (Buck.)—**Brabețeanu** (Colent), **W. Petit** (România)—**Simionescu, Petrescu, Rizescu** (Colțea), **Dinicu G.** (Tricolorul), **Hinkel, Matthews** (Colent.), **Rossmon** (Buck.), **Russo** (Colent.).

Dealtfel, jucătorii Colței — în general — s'au remarcat printr'un joc fair și plin de talent. Nae Secăreanu, Drăghici, Ilie, Georgescu, C. Pavel, cei trei selecționați de mai sus etc. și-au văzut deseori numele lor în „Sportul", unica gazetă de specialitate în acea vreme.

CEA DINTAI INTALNIRE ROMANO-ENGLEZA!

La 8 Decembrie s'a disputat prima întâlnire... anglo-română.

Gruparea Româno-Americană a propus acest match și comisia de football l-a acceptat, însărcinând pe d-nii Pavel și Șoutzou cu alcătuirea echipei românești, care a jucat în următoarea formație:

Alvirescu-Brabețeanu, Davilla (actualul vice președinte al F. R. F. A.-ului)-Drăghici (Colțea), Georgescu, Mețeanu (Colțea), Mincu, Niculescu, Simionescu (Colțea), Șoutzou.

R E Z E R V E: Ostroveanu, I. Georgescu, Grăjdănescu, A. Pavel (Colțea) și Dragomirescu.

Rezultatul a fost 4-4, excelent pentru jucătorii români.

BILANȚ DE FINE DE AN

Viața în clubul Colței se desfășoară în clipe plăcute pentru tinerii și entuziaștii adepți ai footballului.

Trec peste obstacole grele — voința părinților și lipsurile materiale — și-și fac din sport o dorință, o plăcere, care astăzi pare atât de curioasă.

Conducătorii, laolaltă cu jucătorii, muncesc din răsputeri pentru asociația lor dragă și se străduesc din răsputeri — în frunte era tot d. Ostroschi — ca s'o ducă numai la succes.

Zi de zi, Duminică de Duminică, zidesc temelia clubului care avea să trăiască atât de mult.

♣

Bilanțul anului 1915 este satisfăcător pentru Colțea, cu câteva excepții.

Cele două probe își încheie activitatea de toamnă. în cursul căreia s'au înregistrat următoarele rezultate (dăm câteva mai importante):

Colțea II—Tricolorul 1-0.

Colțea câștigă Cupa Harvester cat. II.

Colțea II—Gloria I 2-1.

Româno Americană I—Colțea I 3-0.

Colentina II—Colțea II 1-2.

La acest match, jucătorul Ilie Tudor (C.) a fost descalificat pe 8 zile, pentru necuviință pe teren.

Tricolor I—Colțea II 1-0.

LT. T. DAVILLA ȘI RAPOSATUL NAE MARASCU LA COLȚEA

Pășind în anul 1913, Colțea își începe activitatea cu acelaș entuziast ideal. Și-a mărit cadrele, a „achiziționat" jucători noui (remarcăm pe lt. Davilla și pe răposatul Nae Mărăscu) și-a înmulțit secțiile și a marcat un progres real. Concepțiile sănătoase de „sport pentru sport" prind în rândul tineretului aderent, care era crescut într'o atmosferă ideală, opusă celeia în care se hrănesc tinerii astăzi.

COLȚEA 1938

COLȚEA 1934

LT. DAVILLA ESTE CONTESTAT

Cupa „Jean L. P. Niculescu" și Harvester au început la 14 Februarie și Colțea — ca de obiceiu — a luat parte cu două echipe și juniori.

Competițiile, din ce în ce mai pe gustul publicului, încep să atragă spectatori mai numeroși ca 'n anii trecuți.

In acest timp, Româno-Americana își reia numele de Venus și apare o nouă grupare, Universitara, viitorul Sportul Studențesc. La Brăila a luat ființă clubul „N. Bălcescu".

La 14 Februarie însă, nu s'a jucat decât un match: Venus-Prahova 3—1.

Alte rezultate din primăvară:

Prahova-Colțea 4—0.

Colțea-Colentina 1—1.

Acest match a fost contestat de Colentina pe motiv că d. lt. Davilla a jucat pentru Colțea nefiind înscris la timp în acest club.

Contestația a fost respinsă.

Tricolor A.-Colțea II, 6—0.

ACHIZIȚII, ACHIZIȚII...

Mirajul atmosferei din sânul clubului roș-verde atrăgea din ce în ce mai mulți tineri. La 29 Martie poartă aceste culori: Giurgiuț, Barbuceanu, Voinea Ion, Butu, Iancu Teclu, Catargi Nicolae, Logadi, Iaroslavici Nic., Iaroslavici M. și Ion T. Duțescu-Dutu, dar pleacă Tovar.

Și la 8 și 10 Mai, Colțea are din nou cinstea de a da jucători în două selecționate.

VICTORIE LA CRAIOVA

In ziua de 8 Mai, „ o echipă mixtă joacă la Craiova contra unei alte combinate Excelsior-Oltenia. Bucureștenii au învins cu 4—0, aliniind echipa:

Pavel I., Ilie Tudor (Colțea amândoi), Hense II (Buck), Simionescu (Colț.), Alvirescu (Tric.), Gaudy (Buc.), Valianatos (B.), Mețeanu (C.), Rossman, W. Petit (B.), Ilie Ionescu (C.).

Matchul s'a disputat în cadrul concursurilor sportive patronate de A. S. R. Principele Carol.

„CRITERIU ANUAL"

Iar la 10 Mai, „roș-verzii" au dat noui jucători, de data aceasta unei selecționate române care a înfruntat echipa „internațională".

In prima ediție, la 1 Mai, jocul s'a terminat la egalitate: 1-1.

In al doilea joc, „internaționalii" au învins următoarea echipă:

Pavel (C.)-Ilie Tudor (C.), Brabețeanu (Colțea)-Alvirescu (Tric.), Simionescu (Colț.), Vintilescu (Prahova)-Niculescu, Butu. Mețeanu (Colțea). Salcie. Dinicu (Tric.).

Intâlnirea fusese dotată de A. S. R. Principele Carol cu o cupă, care a revenit echipei internaționale (la care inter stânga juca R. Schmettau).

VACANȚA IN... RAZBOIU

Intre timp, apusul era sguduit de flăcările războiului, care se întindeau cu repeziciune spre noi.

Iar în August 1916, războiul ne cuprinde și pe noi, făcând să înceteze orice activitate sportivă.

Jucătorii pleacă pe front, terenurile rămân pustii, iar sportul patriotic adânc desvoltat în până în 1918.

Membrii Colței, cu sentimentul sistează orice manifestație anii închinați clubului lor drag, se avântă în iadul ce cuprinsese lumea întreagă, lăsând în urmă dor și lacrimi.

PERIOADA DE REFACERI

... Iar în 1918, după terminarea războiului mondial, activitatea sportivă reîncepe, bineînțeles în măsura permisă de noile împrejurări.

Pleiada sportivilor începe refacerea, o operație grea, dar încununată de succes. Cu toate piedicile vremii, cu toate dificultățile materiale, asociațiile sunt renăscute și atmosfera ante-belică este reluată.

In această perioadă de refacere Colțea a avut un rol important, o contribuție efectivă la renașterea sportivă —— ——

UN EVENIMENT

Greutățile întâmpinate au fost curând înlăturate și, încet-încet, activitatea revine la regularitatea care obicinuise pe sportivi; competițiile reîncep și amintirile proaspete se învăluesc în pânza trecutului.

Un prim eveniment la Colțea este alegerea lui D. Secăreanu ca președinte, funcție pe care o deține până în 1919.

Pe U.F.S.R. și celelalte arene domnește acum din nou animație caracteristică. De dimineață până seara, jocul nu contenește. De jur-împrejurul arenei, spectatori mai mulți; afară, cei care nu-și puteau plăti intrarea.

De fapt și jucătorii plăteau doi lei (atât costa biletul) dar comisia le restituia banii după fiecare joc, Marți seara...

Așa era regulamentul.

Intr'o bună zi, câțiva negustori ambulanți — văzând că înăuntru se fac mai mari afaceri decât afară, au intrat și ei, după ce-și plătiră biletul cu... 5 lei.

Controlorii însă, pe motiv că nu luaseră bilete, i-au dat afară...

Delegatul grupării Colțea a reclamat cazul comisiei cerând „să i se indice sancțiunile ce s'ar lua în cazul când vinovații ar fi descoperiți" (!?)

AH!... ARBITRII

Mai interesant este însă, că și pe atunci arbitrii erau o plagă, ca să întrebuințăm termenul actual. (Remarcăm că arbitrii erau recrutați din rândul membrilor grupărilor participante în aceeași competiție).

Intr'adevăr, conform unei decizii a comisiei, arbitrii de tușe — la cererea celor principali — puteau fi schimbați chiar în cursul jocului, dacă se dovedeau incompetenți și incorecți.

Iată o scuză pentru actualii noștri arbitri. Nu toți, majoritatea și nu pentru incorectitudine.

UN NOU PREȘEDINTE

Alături de echipe noui și cu

PETRE GAȚU

COLȚEA 1923

(Continuare în pag. 12-a)

LUNI LA BANEASA TRAP

VEDETELE TURFULUI SE INTALNESC IN Pr. MOȘ CRACIUN

Printre partanți se află Roland D, Antrag, Kanada, Voraus și Havana. Câțiva trei ani meritoși concurează în premiul Irod. Alergări echilibrate

Pentru a doua zi de Crăciun, societatea hipică română a alcătuit un program cu drept cuvânt festiv. Un program care poate rivaliza cu cele mai reușite din apus. O examinare oricât de sumară este revelatorie în acest sens.

Proba capitală, premiul Moș Crăciun, este mai reușită decât o alergare clasică. In acest echilibrat handicap vor concura o seamă din vedetele trapului cum sunt Roland D. Antrag, Hawana recenta revelație Kundry, Sam Worthy și Voraus, pentru a nu pomeni decât de cei mai buni. Este de scomptat o alergare bogată în faze, o alergare al cărei rezultat nu se va desemna decât în ultimul moment.

Proba capitală este bine încadrată de altele de o atracție aproape egală. Dintre acestea menționăm în primul rând premiul Irod. Găsim în această cursă o seamă din trei anii merituoși ai turfului nostru. Adică Petruș, candidat la titlul de campion al caiior de trei ani români, Dorka, elogios recomandată de ultimele ei performanțe. Adda Worthy care traversează o perioadă de totală transformare, Vrăjitor în mare progres și excelentul Ghid.

Se mai remarcă premiul Betleem, o reușită cursă după record ai cărei protagoniști sunt Sam Worthy, Viziru, Busuioc, King Worthy și Benito H. P.

Mai consemnăm premiul Magilor și premiul Vicleim.

FAVORITII NOȘTRI

PREMIUL IROD

In lupta finală vor conta probabil Petruș, Dorka, Adda Worthy și Ghid.

Cele două iepe se află în mare formă. Ultimele lor comportări sunt serioase indicii în această direcție.

In schimb Petruș lipsește de câtva timp din probele publice. Chiar cu o valoare medie însă, are o bună șansă. Nu vom uita că a reușit să concureze cu succes în companii pretențioase.

Totuș la 40 de metri îi preferăm pe Dorka. Iapa grajdului Admü este elogios recomandată de performanțele ei de dată recentă. Ghid va fi redutabil.

Indicăm: DORKA, *Ghid*, Petruș, Adda Worthy.

PREMIUL STEAUA

Dacă distanța n'ar fi lungă pentru Antrag, l-am recomanda ca o certitudine. Din cauza mai sus expusă îl indicăm făcând însă serioase rezerve. Adversara lui principală este Bajadere, a cărei formă recentă este concludentă. Mai au șansă Rai și Kismet.

Indicăm: ANTRAG, *Bajadere*, Rai și Kismet.

PREMIUL MAGILOR

Forma publică este de partea lui Pock. Noul pensionar al grajdului Sterea se impune printr'o serie de admirabile performante. Cum este și un specialist al parcursurilor lungi, credem că va câștiga. Pentru plase reținem pe King Worthy, Sonia Worthy și Lăcrămioara.

Indicăm: POCK, *King Worthy*, *Sonia Worthy*, Lăcrămioara.

PREMIUL VICLEIM

Pentru Domnica, distanța este lungă. Deaceea o vom neglija. Din rest se remarcă Pinkerton, General Worthy și Handicap.

Pensionarul lui Corol față de adversarii lui prezintă marele avantaj al corectitudinei.

Intr'o dispută strânsă corectitudinea contează. Deaceea mergem cu General Worthy, adăogând însă că Pinkerton fără galop îl poate întrece.

Indicăm: GENERAL WORTHY, *Pinkerton*, Handicap.

PREMIUL MOȘ CRACIUN

Kundry ne-a servit o veritabilă revelație Duminică.

Iapa d-lui Poenaru Bordea a întrecut pe Jeannine Worthy dându-i 20 de metri. Desigur o exhibiție meritorie. Dacă o va confirma, victoria ei este probabilă. Totuș faptul că distanța este scurtă pentru ea, o handicapează serios. Normal însă ar fi ca să câștige. Prima în măsură să profite de un eventual eșec al ei ar fi Edith. Fiica lui Guardian Trust a realizat o performanță excelentă Duminică. La 20 de metri a dat serios de furcă lui Hanibal II. Fără galop l-ar fi întrecut chiar. Bine plasați în cursă mai sunt Fama, Viitor, Roland D. și Ben Hur.

Indicăm: KUNDRY, *Edith*, *Fama*, *Viitor*, Roland D., Ben Hur.

PREMIUL BETLEEM

King Worthy dacă acceptă acest angajament este cel mai calificat să birue. Toate cursele din ultimul timp ale pensionarului lui Ghinea sunt bune. Și distanța îi intră perfect în aptitudini. Victoria lui este probabilă. Rezistență îi vor opune Busuioc, Redea, Colina și Viziru.

Indicăm: KING WORTHY, *Busuioc*, *Redea*, Colina, Viziru.

PREMIUL MOȘ AJUN

Nouă ne-a plăcut cum a fugit Miercuri Kirasa. Exhibiția ei denotă că se află în progres. In cazul că o va repeta, este capabilă să întreacă pe Dor de Ducă, Peter Gordon, Primăvara și Zenit.

Indicăm: KIRASA, *Dor de Ducă*, *Peter Gordon*, Primăvara, Zenit.

Concurenții probabili

Premiul IROD
Condiție — 15.000 lei

Fudul	2100	0
Strengar	2100	Podoleacov
Zenit	2120	A-sky
Holló	2120	Fischer
Ghimp	2140	0
Candriu	2140	Gaidaev
Adda Worthy	2160	Corol
Vrăjitor	2160	Weich
Dorka	2180	Grünwald
Petruș	2220	Borisiac
Ghid	2240	V. A-sky

Premiul STEAUA
Condiție — 15.000 lei

Kismet	2120	Tassopol
Pacahantos	2140	0
Rai	2140	0
Primrose	2160	x
Viziru	2160	0
Bajadere	2180	Fischer
Antrag	2180	Grünwald
Anny Worthy	2180	Corol
Valențio	2200	Crainic
Champion	2220	N. Ionescu
Gretelbub	2220	Dobrescu

Premiul MAGILOR
Condiție — 15.000 lei

Redea	2140	0
Curier	2140	0
Domnica	2140	Brânzea
Busuioc	2140	Drăgotescu
Vuet	2140	0
King Worthy	2140	?
Sonia Worthy	2140	0
Kamaa	2160	0
Legionar	2160	0
Ciclop	2160	Slobozenco
Champion jun	2160	N. Ionescu
Handicap	2160	0
Eftin	2180	Crainic
Lăcrămioara	2180	Crotenco
Ninon	2200	Grünwald
Pock	2220	Gaidaev

Premiul VICLEIM
Handicap — 15.000 lei

Luța	2100	Jurca
Mura II	2100	D-trescu
Puica	2120	Pavlic
Pinkerton	2120	Gram
Elixir	2140	0
Zgomot	2140	Gaidaev
General W.	2140	Corol
Handicap	2140	Borisiac
Bunel	2160	Dobrescu
Aventurier	2160	T. Popa
Livada	2160	0
Makrele	2160	Grünwald
Brad	2160	Fischer
Domnica	2180	0

Premiul MOȘ CRACIUN
Handicap — 21.000 lei

Szelvesz	1700	0
V. Tiganilor	1700	Grünwald
Naplopo	1720	Dobrescu
Fama	1720	Bordei
Viitor	1720	Slobozenco
Rosalinde	1720	0
Giuditta	1720	x
Edith	1720	0
Oswalda	1720	Pavlic
Talaz	1720	0
Ben Hur	1720	Tassopol
Amsel	1740	Borisiac
Blondella	1740	T. Popa
Pai	1740	Ghinea
Nation	1740	0
Lucifer II	1760	Fischer
Anny Worthy	1760	0
Sam Worthy	1760	Corol
Gruia	1760	V. A-sky
Voraus	1780	0
Gretelbub	1780	0
Havana	1780	0
Antrag	1800	0
Roland D.	1800	0

Premiul BETHLEEM
Record — 15.000 lei

Busuioc	1700	0
Redea	1720	Zabelin
Olenca	1720	0
Domnica	1720	Gaidaev
Legionar	1720	Slobozenco
Kink Worthy	1720	Ghinea
Champion jun	1720	0
Eftin	1720	Crainic
Curier	1740	N. Ionescu
Coconaș	1740	0
Bruma II	1740	K-sky
Peter Worthy	1740	Cristodor.
Sonia Worthy	1740	Corol
Sonora	1740	0
Colina	1760	Szabo
Pleava	1760	Dobrescu
Benito H. P.	1760	0
Sorvanet	1760	0
Ninon	1760	0
Viziru	1780	Fischer
Sam Worthy	1800	Corol

Premiul MOȘ AJUN
Handicap — 11.500 lei

Ivan	1700	0
Luminița	1700	0
Valmaș	1700	x
Lin	1700	Szabo
Crai	1700	Crainic
Kirasa	1700	Gaidaev
Desiș	1700	x
Valona	1720	Pavel
Dor de Ducă	1720	Slobozenco
Guy Worthy	1740	0
Fudul	1760	0
Dudu Gordon	1780	0
Strengar	1780	0
Oborean	1780	0
Ostaș	1780	Pavlic
Pan Worthy	1780	Borisiac
Peter Gordon	1780	Corol
Primăvara	1780	0
Zenit	1780	0
Harry Boy	1780	V. A-sky
Sorana	1780	Ghinea
Lancia	1780	0
Hollo	1820	Fischer
Tais	1820	0

PRONOSTICURILE PRESEI

ZIARELE	Premiul Irod	Premiul Steaua	Premiul Magilor	Premiul Vicleim	Premiul Moș Crăciun	Premiul Bethleem	Premiul Moș Ajun	
Universul Sport	Dorka Ghid	Antrag Bajadere	Pock King Worthy	G-ral Worthy Pinkerton	Kundry Edith	King Worthy Busuioc	Kirasa Dor de Ducă	
Gazeta Sporturilor	Dorka Ghid	Antrag Rai	Pock Kamaa	G-ral Worthy Pinkerton	Edith Roland D.	Redea King Worthy	Kirasa Desiș	
Universul	Dorka Petruș	Bajadere Antrag	Pock, Lăcrămioara	Makrele Handicap	Edith Antrag	Sam Worthy Colina	Desiș Kirasa	
Curentul	Ghid Petruș	Champion Bajadere	Sonia Worthy Pock	Pinkerton Handicap	Edith Viitor	Busuioc Colina	Peter Gordon Tais	
Ordinea	Petruș Dorka	Bajadere Antrag	Redea Pock	Brad Makrele	Edith Viitor	Viziru Ninon	Kirasa Hollo	
România	Dorka Petruș	Rai Champion	Poc Vuet	Handicap Makrele	Antrag Makrele	Gr. Frank King Worthy	Kirasa Ostaș	
Seara	Adda Worthy Dorka	Antrag Bajadere	Lăcrămioara Pock	Pinkerton Makrele	Roland D. Voraus	Sam Worthy Redea	Dor de Ducă Ostaș	
Semnalul								
Timpul	Ghid Dorka	Antrag Bajadere	Poc Sonia Worthy	Pinwerton G-ral Worthy	Edith Kundry	King Worthy Redea	Kirasa Dor de Ducă	
Cei mai indicați	Dorka 4 Ghid 2 Adda Worthy 1 Petruș 1	Antrag 4 Bajadere 2 Champion 1 Rai 1	Pock 4 Lăcrămioara 1 Makrele 1 Redea 1 Sonia Worthy 1	Pinkerton 3 G-ral Worthy 2 Brad 1 Handicap 1 Makrele 1	Edith 5 Antrag 1 Kundry 1 Roland D. 1	Sam Worthy 2 King Worthy 2 Busuioc 1 Gr. Frank 1 Redea 1 Viziru 1	Kirasa 5 Desiș 1 Dor de Ducă 1 Peter Gordon 1	

MARȚI LA BĂNEASA TRAP

CONCURENȚI NUMEROȘI, ALERGARI DE SUCCES

Premiul Marcine o probă de reală atracție Pock, Ideal, Viitor, și Cupidon vor disputa premiul Mixhall. Curse de reală atracție

Ca și reuniunea de Luni, aceia de Marți beneficiază de un program impecabil. La reușita acestui program concurează aproape în egală măsură șapte probe bine alcătuite, cari au întrunit adeziunea unor concurenți numeroși și cari sigur vor prilejui dispute de succes. De menționat premiul Mixhall, o reușită cursă de condiție în care găsim printre concurenți elemente cu remarcabile state de serviciu.

Se găsesc printre ei Pock, Wodka, Viitor, Cupidon, Viitor și Ideal. De asemeni premiul Marcine promite o pasionantă cursă. Șansele fiind bine echilibrate, este de scomptat o pasionantă cursă. Mai remarcăm premiile Manner, Mary Lou și Midnight.

FAVORIȚII NOȘTRI

PREMIUL MARKFAST

Primăvara a dovedit recent că beneficiază de o impecabilă formă.

In ultimele ei două curse, pensionara lui Pavlic a figurat excelent. Totuș misiunea ei este foarte grea. Va avea de înfruntat pe Vrăjitor, care a dovedit o impecabilă formă Miercuri. La 40 de metri, fiul lui Sudan a dispus de Primăvara, după luptă. Normal ar fi ca la 60 de metri Primăvara să-și ia revanșa. Veleități mai are Kirasa care se află în plin progres. O bună șansă mai are Ghimp.

Indicăm : PRIMAVARA, **Vrăjitor, Kirasa.** Ghimp.

PREMIUL MANNER

Greu de ales între Zenit, Pikaver și Brad. Primul are avantajul că pornește în primele rânduri în timp ce Pikaver și Brad vor avea de ocolit.

Astfel fiind, Zenit este serios avantajat. Pentru acest considerent îl socotim capabil să birue. Afară din cursă nu este nici Oborean care ne poate rezerva o surpriză.

Indicăm : ZENIT, **Pikaver, Brad,** Oborean.

PREMIUL MARY LOU

Petruș dacă va alerga și aci, este calul cursei. Surul va primi însă o serioasă replică din partea lui Pock, care se află foarte bine.

De remarcat deasemeni Aventurier, Busuioc și Lăcrămioara.

Indicăm : PETRUȘ, **Pock, Aventurier,** Busuioc, **Lăcrămioara.**

PREMIUL MIXHALL

Redea este recomandată de calcule. Exhibiția ei ultimă nu constitue o recomandație. A fost distanțată pentru mers neregulat. De aceia îi vom preferi pe Wodka, a cărei ultimă performanță este revelatorie. Pock, Viitor și Pacahantos nu sunt afară din cursă.

Indicăm : WODK9, **Redea, Pock,** Viitor, Pacahantos.

PREMIUL MARCINE

Sniejoc își revine. A dovedit cu prisosință acest lucru Miercuri, când nu a pierdut decât după mare luptă. Primind avantagii serioase, n'ar fi exclus să scape.

Edith care a concurat excelent Duminică, este o concurentă cu serioase veleități. Ca și Rugina, Kismet și Voevodul Țiganilor, de altfel.

Indicăm : SNIEJOC, **Edith, Rugina,** Kismet, Voevodul Țiganilor.

PREMIUL MAINBAR

Vor alerga aproape aceiași concurenți din premiul Moș Ajun, care se dispută Luni. Pentru motivele pe cari le-am arătat în comentariul acestei curse, alegem pe Kirasa al cărei adversar de seamă este Dde de Ducă; Peter Gordon, Dâmb și Va-ta vor mai da serios de lucru iepei Kirasa.

Indicăm : KIRASA, **Dor de Ducă, Peter Gordon,** Dâmb,

PREMIUL MIDNIGHT

O adevărată șaradă. Mai mult prin simplă impresie desprindem pe King Worthy, Igen, Vuet, General Worthy și Zenit, pe cari îi preferăm în ordine.

Indicăm : KING WORTHY, **Igen, Vuet,** General Worthy, **Zenit.**

Concurenții probabili

Premiul MARKFAST
Condiție — 11.500 lei

Daisy Worthy	2080	0
Kirasa	2080	0
Comoara	2080	Fischer
Fudul	2120	Slobozenco
Strengar	2120	0
Primăvara	2120	Pavlic
Harry Boy	2120	Ghinea
Sorana	2140	A-sky
Vrăjitor	2180	Em. Weich
Aluniș	2180	Szabo
Candriu	2180	Gaidaev
Măgura	2180	0
Ghimp	2200	0
Bețiv	2200	0

Premiul MANNER — Handicap

Fudul	1700	0
Oborean	1720	Crainic
Zenit	1720	A-sky
Igen	1720	Dobrescu
Lancia	1720	0
Izma	1740	0
Mura II	1740	D-trescu
Puica	1760	C-stodorescu
Pinkerton	1760	Gram
Mister	1760	0
Elixir	1780	0
Mohor	1780	0
Florita	1780	Drăgotescu
Pikaver	1800	Ghinea
Sultan II	1800	Gaidaev
Brad	1800	Fischer

Premiul MARY LOU
Condiție — 13.000 lei

Ivan	2060	Romaniuc
Aluniș	2080	Szabo
Aventurier	2120	T. Popa
Sultana	2120	Zabelin
Busuioc	2140	0
G-ral Worthy	2140	Corol
Dorka	2140	Grünwald
Sonia W.	2160	0
Champion jr.	2160	0
Eftin	2160	Crainic
Petruș	2160	Borisiac
Lăcrămioara	2180	0
Pock	2240	0

Premiul MIXHALL
Condiție — 11.500 lei

Dorna	1720	0
Inel	1720	0
Redea	1720	Zabelin
Bunel	1720	Dobrescu
Pacahantos	1740	Ghinea
Coconaș	1740	0
Bruma II	1740	0
Peter Worthy	1740	C-stodorescu
Dolly W.	1760	O
Wodka	1760	Cerkasoff
Voevodul Tig.	1760	O
Peceora	1760	Fischer
Viitor	1780	Slobozenco
Cupidon	1780	Pavlic
Ieroșca II	1780	Gram
Talaz	1780	D-trescu
Ideal	1780	Grünwald
Brebenea	1780	Gaidaev
Pock	1780	0

Premiul MARCINE
Handicap — 15.000 lei

Pinkerton	1700	0
Sniejoc	1700	Crainic
Zgomot	1720	0
Livada	1720	C-stodorescu
Dorna	1740	Pavlic
Friedelike	1740	0
Bunel	1740	Dobrescu
Szelvesz	1760	0
Kamaa	1760	Grünwald
Rugina	1760	Fischer
Coconaș	1780	0
Kismet	1780	Tașcopol
Catinca	1780	Ghinea
Voevodul Tig.	1780	0
Colina	1800	0 z
Edith	1800	0 z
Talaz	1800	D-trescu
Luntraș	1820	0

Premiul MAINBAR
Handicap — 11.500 lei

Valmaș	2100	0
Mârțoaga	2100	0
Lin	2100	0
Crăiasa	2100	Fischer
Kirasa	2100	Caidaev
Desiș	2120	Ghinea
Valona	2140	D. Pavel
Dor de Ducă	2140	Slobozenco
Guy Worthy	2160	0
Fudul	2180	0
Dâmb	2200	A-sky
Pan Worthy	2200	Borisiac
Peter Gordon	2200	Corol
Primăvara	2200	Pavlic
Igen	2200	0
Sorana	2200	V. A-sky
Va-ta	2220	Drăgotescu
Mister	2240	0

Premiul MIDNIGHT
Performanță — 13.000 lei

Dudu Gordon	1700	Gaidaev
Iden	1700	Dobrescu
Zenit	1720	0
Mura II	1720	D-trescu
Busuioc	1740	0
Vuet	1740	0
Tava	1740	Drăgotescu
G-ral Worthy	1740	0
Durdulia	1740	Corol
Mister	1740	0
Mura	1740	Szabo
Vrăjitor	1760	0
Domnica	1760	Borisiac
Legionar	1760	Slobozenco
King Worthy	1760	Ghinea
Puda	1760	0
Champion jr.	1760	N. Ionescu
Sultana	1760	0
Spic	1760	Gram
Eftin	1760	0
Handicap	1760	0
Curier	1780	0
Kamaa	1780	0
Sonora	1780	Zabelin
Lăcrămioara	1780	Crotenco
Benito H. P.	1800	Vârlan
Minon	1800	Grünwald

O lăudabilă inițiativă a societății hipice române

Societatea hipică română ale cărei mari realizări sunt notorii, a luat hotărîrea ca Luni să facă un pom de Crăciun. Scopul acestui pom este de a ajutora de sărbători profesioniștii. Deasemeni această inițiativă are o menire simbolică. Vor fi răsplătiți anumerii merituoși ai turfului. Copiilor li se vor împărți cadouri utile.

Cu această ocaziune va avea loc o festivitate la care vor asista membrii societății hipice române și proprietarii de trăpași.

Salutăm această fericită inițiativă a forului conducător.

DIVERSE

● D. GENERAL MORUZI membru în comitetul Jockey Clubului se află în Franța.

● BAJADERE termină cariera de curse în anul curent din cauza limitei de vârstă. Va fi trecută la herghelie unde probabil că va da excelente rezultate dată fiind aleasa ei origină.

● N. CERCASOV este primul în clasamentul conducătorilor de trap, având un mare avans.

INFORMAȚII

● IN PROGRAMELE reuniunilor de Luni și Marți pe cari le publicăm în corpul ziarului, nu figurează decât partanții probabili. Concurenții oficial nu vor fi declarați decât Ouminecă.

Deaceea în pronosticurile noastre am indicat mai mulți cai decât strictul necesar. In cazul când unul din ei va forfaita, preferințele noastre merg în ordinea în care am menționat preferințele.

● ALERGARILE vor începe atât Luni cât și Marți la ora 13.30.

● IN NUMARUL de față al ziarului nostru nu putem publica cursele în cari va funcționa eventul la Băneasa Trap. Aceasta pentru considerentul că aceste curse n'au fost încă fixate.

Crescătoria națională și importul din America

Oricât am adânci cercetările noastre în negura vremurilor, vom găsi lângă om mereu pe același bun prieten și tovarăș de totdeauna — calul.

La brazda plugului ca și la apărarea granițelor, la petreceri ca și la munca de toate zilele — omul a împărțit totdeauna toate bucuriile și toate durerile cu bunul său colaborator — calul.

Chiar în vremurile de azi, când se pare că motorul mecanic tinde să acapareze totul, cu toată vertiginoasa dezvoltare a aviației, calul nu va putea fi înlăturat din nici o armată, cu toate motoarele cari se tot inventează mereu.

In agricultură, mai cu seamă în agricultura noastră, cu loturi mici, unde tractorul mecanic nici nu poate fi utilizat rațional, — calul este și va rămâne unica și principala forță motrică a gospodăriilor noastre țărănești.

Iată dece, creșcătoria națională și îmbunătățirea rasei calului românesc trebuie să rămână o preocupare de căpetenie a forurilor competente.

Este inutil să mai spunem că toate avantagiile cari se acordă câmpurilor de curse, au ca singură explicație și unic scop încurajarea creșterei calului și îmbunătățirea rasei lui.

Hipodromul este arena unde se face selecțiunea, este pepiniera din care creșcătoria națională se alimentează mereu cu elemente tot mai bune.

Dar pentru ca această pepinieră care este hipodromul de trap — și numai acela de trap, căci numai trăpașul este un cal cu adevărat universal — să poată fi la înălțime, el trebuie la rândul lui alimentat cu elemente noui și de clasă tot mai ridicată.

Or, este incontestabil că această complectare a hipodromurilor nu se poate face decât pe o singură cale, anume pe calea importului.

Și de oarece America este patria trăpașului, apare evident că de acolo trebuie să importăm cât mai mult și cât mai bun.

Iată de ce toate inițiativele în această direcție trebuiesc primite cu toată căldura chiar de creșcători, căci înșeși creșcătoriile sunt înființate din importațiuni și tot ce se aduce și se va mai aduce, la urma urmei tot la creșcătorie merge.

Un singur corectiv se impune, pentru a nu descuraja pe creșcători, trebuiesc echilibrate șansele în curse, astfel încât cai români să fie puși pe picior de egalitate față de cai americani.

La vremuri noui, oameni noui

D. Anghelescu, președintele F.R.B.V. e pornit pe mari realizări

Angajarea unui antrenor leton.- Participarea la olimpiadă și campionatul mondial.- Inființarea unei școli de arbitri Modificarea regulamentelor.— Propagandă în provincie

PETRE ANGELESCU
președintele F. R. B. V.

Federația de basket și volleyball are un nou președinte. Este d. Petre Angelescu un bine cunoscut sportiv, care a condus până acum comitetul regional de natație, unde a realizat lucruri frumoase.

Pentru a ne informa cititorii asupra intențiilor cu care d. Angelescu vine la F. R. B. V. i-am solicitat un interviev și desi extrem de ocupat, ni s'a pus totuși cu amabilitate la dispoziție în biroul d-sale din latul Băncii Urbane, unde ocupă o importantă funcție, am stat de vorbă aproape o oră cu d-sa.

Din cele ce ne-a declarat, se va vedea că d. Angelescu este animat de cele mai frumoase intențiuni, și că într'un timp care credem că nu va fi prea îndelungat, va da o mare desvoltare celor două sporturi al căror conducător suprem este.

VIITORUL COMITET FEDERAL

Prima noastră întrebare, s'a referit la viitoarea compunere a comitetului federal.

„După cum se știe, am propus la Straja Țării pentru cele cinci locuri în comitetul federal, următoarele persoane: d. prof. Zahirnic, d. judecător Caleia, d. avocat Calliani, d. Teo Kranz și d-na Argeșiu.

Pe primul, cred că nu mai e necesar să vi-l recomand, intrucât a făcut parte și din vechiul comitet.

Următorii trei, sunt persoane bine cunoscute din alte ramuri sportive, tineri dornici de muncă și fără obligații față de grupări. Insfârșit, am propus și numirea d-nei Argeșiu, intrucât am socotit că și echipele feminine care au contribuit în largă măsură la promovarea volley-ball-ului, au dreptul să fie reprezentate în comitet.

Membrii aleși de ultima adunare generală vor continua să funcționeze până la convocarea unei noui adunări".

Când se va ține această adunare?

„Cred că la sfârșitul lunii Ianuarie. Dupăce voiu primi confirmarea numirilor dela Straja Țării, voiu convoca un comitet federal unde, împreună cu toți membrii, vom stabili data exactă".

— Cum înțelegeți d-stră să promovați volley-ul și basket-ul și ce măsuri veți lua pentru aceasta?

In Capitală, problema este mai ușoară. Grație sprijinului neprecupețit pe care l-a acordat presa sportivă și căreia țin să-i aduc pe această cale toate mulțumirile mele, cele două sporturi au progresat simțitor. Acum este rândul provinciilor de care ne vom ocupa serios. Bine înțeles că aceasta nu însemnează că Bucureștiul care este centrul cel mai important va fi neglijat. Vom căuta însă să dăm o dezvoltare cât mai mare și în restul țării volley și basket-ballului.

In acest scop, comitetele ligilor existente vor fi menținute. Voiu cere însă președinților să-mi facă un raport de activitatea de până acum.

Vom căuta să înființăm în fiecare ținut câte o ligă regională și, în acest scop, mă voiu deplasa în provincie sau voiu da delegație unui coleg din comitet să facă acest lucru.

Vom face apel la personalitățile care acționează în celelalte sporturi, la profesorii de gimnastică și la comandanții premilitari.

In plus, se vor deplasa membrii comitetului federal pentru a da directivele necesare și vor explica regulamentele, etc.

— Pentrucă ați vorbit de regulamente, cred că știți că cele actuale sunt incomplete. S'a luat vre-o măsură în legătură cu această chestiune?

„Desigur. Am rugat pe d. Zahirnic să le revadă și să le completeze, punându-le în concordanță cu legea Străjii Țării.

După aceea le voiu înainta tuturor cluburilor spre a le studia și a ne prezenta observațiile pe care le au de făcut.

Țin să se știe că înțeleg să lucrez în strânsă colaborare cu grupările, cărora le voiu sta la dispoziție oricând pentru lămuriri și pentru a ni se prezenta sugestii. Sper că voiu găsi înțelegerea și sprijinul necesar".

— Ce comisiuni vor fi menținute din cele actuale?

— „Toate comisiunile care s'au dovedit utile, vor continua să funcționeze. In privința membrilor care le vor compune, nu pot preciza nimic. Intenționez să apelez la elementele cele mai reprezentative ale federației și cluburilor, de preferință să nu fie jucători. Voiu cere grupărilor să-mi facă propunerile necesare în acest sens".

— Există o problemă a arbitrilor. Pe aceasta cum o veți soluționa?

— *„Cunosc această problemă. Asistând la ultimele jocuri din sală, am văzut cum partide importande erau conduse de arbitri care erau depășiți, neputând face față situației. Pentru remedierea acestui rău, vom păși de îndată la înființarea unei școli de arbitri. Știm că s'a mai încercat această soluție și nu s'a ajuns la rezultate strălucite. Vom face însă un stăruitor apel la toate gurpările să trimeată la cursuri elemente capabile, care nu mai activează ca jucători și care să nu fie minori. Sunt convins că vom găsi la cluburile noastre înțelegerea necesară, spre a nu fi pus în situația de a le obliga să trimeată câte un reprezentant sau doi la aceste cursuri".*

— Cum veți veni în ajutorul grupărilor?

— „Prin acordarea de materia sportive. Vom distribui mingi, fileuri, coșuri, în primul rând grupărilor mai sărace. Cred că este ajutorul cel mai folositor pe care-l putem da".

— In privința relațiilor cu străinătatea, ce program aveți?

— „Este știut că un progres mai ales la basketball, nu va fi posibil decât prin contactul pe care echipele noastre trebue să-l aibă cu cele străine.

Sunt informat că Sportul Studențesc tratează un turneu în Letonia. In caz că universitarii vor face deplasarea, îi voiu ruga să perfecteze aducerea la București a unei echipe letone. Pentrucă în felul acesta vor putea cât mai mulți jucători ai noștri să învețe ceva. Deplasându-ne noi peste graniță, nu vor beneficia decât câțiva, care efectuiază turneul.

Vom continua tratativele pentru organizarea balcaniadei, care nu s'a putut ține în anul trecut.

Vom lua contact în primul rând cu țările din jurul nostru, având ca obiectiv nu rezultatele pe care le vom obține, ci verificarea posibilităților echipelor românești.

In caz că în programul olimpiadei dela 1940 va figura și basketballul, vom lua măsuri din vreme și în acord cu comitetul nostru olimpic, să putem participa.

In caz contrar, ne vom strădui să fim prezenți la campionatele mondiale dela Roma".

— Nu credeți că ar fi necsar un antrenor federal?

— „Ba da. de acest lucru mi-am putut da perfect de bine seama la natație. Inotătorii noștri au profitat enorm, atunci când au avut la îndemână un antrenor rutinat.

In caz că Sportul Studențesc va face deplasarea în Letonia, va primi mandat din partea noastră să trateze cu un antrenor.

Federația va contribui cu o sumă, iar marile cluburi din Capitală ne vor înțelge și ne vor ajuta. Este, credem, în interesul tuturor să aibă un antrenor bun?

După cum vezi, avem un program frumos.

Sper să-l pot aduce la îndeplinire. Dacă nu voiu avea posibilitatea să-l înfăptuiesc și dacă nu voiu găsi colaborarea necesară, mă voiu retrage dela conducere. N'am solicitat acest post și nu înțeleg să rămân în el decât dacă voiu putea înfăptui ceva temeinic. In caz contrar, voiu lăsa locul altora".

*

Am părăsit pe d. Angelescu convins, fiind, că va reuși să îndrepte cel două sporturi pe care le conduce, pe făgașul normal al progresului.

Cu bunăvoința de care dă dovadă, cu puterea de muncă pe care o are și cu entuziasmul tinereții de care este animat, este imposibil să nu ridice volley și basket-ballul la o mare înflorire.

N. Mateescu

Colțea 1913-1938

(Urmare din pagina 9-a)

baze financiare solide, cluburi ca F. C. Colțea și altele incepeau s'o ducă greu.

Totuși reușesc să domine împrejurările.

In 1919 Colțea alege ca președinte pe d. I. Pavel, care păstrează această calitate până în 1922

PRIMUL CONTACT CU ARDEALUL

In 1921, în mijlocul verii, Colțea deschide calea relațiilor sportive cu Ardealul. Susține două jocuri la Brașov, care au constituit — pe lângă succesul net — o frumoasă propagandă.

Rezultatele:

Colțea (Buc.) — Brașovia 6—0.

Colțea (Buc.)—Colțea (Braș.) 6—1

SALVAȚI COLȚEA!

Dar starea materială a clubului era mizeră și în curând conducătorii s'au văzut nevoiți să recurgă la liste de subscripție pentru a salva asociația.

Și cei la care s'a făcut apel, au răspuns sentimentelor românești care pulsau în clubul roș-verde.

Pe lista No. 4 din 26 Mai 1920 s'au înscris:

Cpt. Al. Săvulescu cu 10 lei, N. Boerescu 5, G. Plagino 20 lei etc.

In plus, efortul comun al conducătorilor și jucătorilor au salvat situația, de altfel greu de menținut în compania Romcomitului și a celorlalte grupări cu buget asigurat.

INTERNATIONALUL DELA COLȚEA

Un moment de satisfacție pentru Colțea în aceste clipe de grea cumpănă.

Mircea Stroescu, tânărul portar „roș-verde" este selecționat în echipa României pentru matchul cu Cehoslovacia dela Cluj.

Rezultatul a fost 6—0 pentru cehi, dar Mircea Stroescu — actualul președenite al comisiei Cupei României — n'a fost vinovat atât, cât colegii săi, — ardeleni — care l-au sabotat.

„NEA NAE" PREȘEDINTE

In 1922 Colțea și-a ales un alt președinte, pe d. N. Secăreanu — pentru care subsemnatul are admirația elevului față de profesor (dela d-sa posed primele cunoștințe footbalistice). „Nea Nae" conduce cu multă dragoste clubul până în 1924, interval în care — ca și mai înainte — „sport pentru sport" anula orice influențe ale vremii.

Ca jucător, d. N. Secăreanu depunea același suflet, pe teren, pentru Colțea, care îmbătrânea, dar glorios, pentru idealul sportiv.

FUZIUNE? NU!

Peste un an, în 1925, când președinte era d. col. Th. Davilla, Val-Vârtej—Sp. Haret propune Colței o fuziune, dar este refuzat categoric.

Colțea mai putea lupta cu propriile forțe, ca și înainte, și fuziunea era inoportună.

Indemnul și priceperea d-lui col. Davilla fac ca echipa să cunoască succese. Și juca atunci „11"-le:

M. Stroescu—N. Secăreanu, Tr. Butu—Gh. Stroescu, Lupan, Gh. Rădulescu—Motoacă, Bibescu, Titi Niculescu, Radu Ivașcu, Gh. Butu.

RETRAGEREA LUI NAE SECAREANU

Anii trec, Colțea îmbătrânește, dar, supraviețuește, în ciuda tuturor piedicilor.

1926—27—28 (președinte era tot d. Secăreanu), 1929—30 (președinte M. Andreescu), 1930-31 (președinte: maior N. Marinescu), 1931—32 (președinte: Manole Stroici) și 1932—33 (președinte: B. Grăjdănescu) sunt tot atâtea etape în istoria Colței, etape de succese și înfrângeri, totdeauna primite senin și sportiv, etape de concurență din partea echipelor care „veneau": Juventus, Sp. Studențesc, Unirea Tricolor, Venus, Macaby etc.

Colțea are un antrenor în 1927, pe Tanoviceanu, dar pentru juniori.

Evenimentul însă, a fost altul. In 1929 „Nea Nae" abandonează. Obosise de 16 ani de activitate continuă, istovitoare, era și absorbit de preocupările particulare. Colțea l-a pierdut și de atunc ia jucat fără el.

VREMURI NOUI...

Greutățile încep să covârșească pe „decani", greutăți pe care un comitet de conducere (1933—36) format din frații Theodorescu, Vasile Georgescu-Cauciuc, Nae Georgescu și Sandy Guțescu le înfruntă cu multă dârzenie.

Dar în 1934, primește prima infuzie de jucători formați în alt mediu, la Vârtejul, care se desființase; peste patru ani, în anul de grație 1938, a fuzionat cu Mociornița, trecând în divizia Națională B.

Schimbări radicale, în atmosferă și tradiție, care s'au făcut remarcate.

Colțea lui Ostroschi, Meteanu, M. Stroescu și N. Secăreanu nu mai trăește decât ca nume și ideal românesc.

Timpuri noui...

*

Ne-am propus c'an acest reportaj să descriem odată cu viața Colței, o pagină din istoria footballului românesc.

Ne-am străduit, nu știu dacă a mreușit. In orice caz, rugăm cititorii să nu ne-o ia în nume de rău.

Este atât de greu să răscolești amintiri dinainte de război și sunt atât de puține mărturii scrise!

Promitem însă că, în numerile noastre viitoare, vom oferi cititorilor noștri alte fragmente din istoria soccesorului nostru, istorie plină de, farmec pentru cei care vor s'o înțeleagă.

*

P. S. — Toate datele și informațiile acestui reportaj ne-au fost puse la dispoziție de d. Sandy Guțescu, unul din vechii conducători ai Colței.

Petre Gațu

Poveste de Crăciun

de Emil Iencec

1938...

Seara de Moș-Ajun.

Aceeaș, de ani și ani, de veacuri; venise și anul acesta, cu ninsoare molcomă, veselie și copii sgomotoși, în mahalaua Șelului.

Aci, parcă, se simte mai bine, seara aceasta, gonită din centrul strident, abrutizat și mecanizat, spre periferia în care Carageale nu va muri niciodată.

Ningea naiv.

Așa cum scria cu zeci de ani în urmă, scriitorul Ionel Teodoreanu, în cărțile sale, cu eroi și vieți, din patriarhalul Iași, în acțiuni domoale împletite cu amintiri dulcoase și miros de sulfină, levănțică sau gutui.

Pe străzi, grăbeau spre casă oameni încărcați cu de ale gurii. In cârciumi lume multă.

Cârciumarii pântecoși zâmbeau de satisfacție.

Pe o stradă câțiva copii, nerăbdători, au pornit-o de cu seară cu... „Bună Dimineața".

I-a întâmpinat la o casă o voce răgușită și puțin arțăgoasă: — Mai la ziuă, mai la ziuă

Ce-ați pornit-o cu noaptea în cap!?...

Copiii s'au strecurat pe poartă plouați și, bosumflați, s'or fi dus, poate, să se mai culce...

Și noaptea, în care copiii nu vor dormi, iar câini vor hămăi tot timpul, își vedea de drum...

In apropierea velodromului, la un colț de stradă, o casă mai răsărită, era luminată. Dinspre bucătărie năvăleau mirosuri de bucate felurite și cozonaci proaspeți, gâdilând plăcut nările.

Din prăvălia de peste drum, pe a cărei firmă sta scris cu litere de-o șchioapă „Coloniale și băuturi" a eșit un bătrân purtând pe umeri peste opt decenii. In mână avea o sticlă: „litruța" cu „țuica cea de toate zilele"; pășia domol.

Moșneagul s'a îndreptat spre poarta curții casei din colț.

Niște copii, — niște „dopuri" — cu traistele care le ajungeau până la glesne, mai să-l dea jos. Au trecut guralivi pe lângă el, adresându-i-se în cor:

—Săr'mâna moș Ioane.

— Bună seară copii, dar un' vă duceți așa de vreme?

— Să dormim la băeții coanei Lenuța și să plecăm p'ormă cu colindu'...

— Brava, copii, brava și... „Maica Domnului să v'ajute la covrigi și la nuci multe"...

Si a prins să tușească horcăit din cimpoiul pieptului hodorogit de ani...

Făcuse un efort prea mare vorbind tare în frig.

Tocmai pusese mâna pe clanța porții când auzi:

— Bună, bună seara... ai răcit moș Țapule, ai răcit, i se adresă în treacăt râzând un vlăjgan de vreo 25 de ani, în costum de sport și cu capul descoperit.

— Ce răceală? Bătrânețele, bătrânețele... răspunse moșul și întorcându-se:

A... tu ești Costele?, să trăiești.

Da, ce, n'ai plecat? Par'că era vorba că jucați polmâine, de Crăciun, la Bordeaux.

— Nu de Crăciun, în ziua de Anul-nou.

— A, da, așa e, bată-le norocul de sărbători. Ulta-i, că prea-s multe. Da, ia zi, e bine făcută echipa? Antrenament, ceva, serios, făcurăți?

— Nici vorbă...

— Mă... ia vedeți mă, clătină moșul din cap dojenitor, să nu care cumva să vă țineți de fleacuri d'aldeastea. și s'o scrântiți...

— Se poate moș Țapule?...

— Las' că vă știu eu, deh, tinerețea-i mare lucru.

— N'avea nici o grijă, moș Țapule.

— Cum să n'am mă, când mi-aduc aminte că acum fo pa'zeci și ceva dă ani, gustai si eu, în „Turul Franței", din vinurile alea sirupoase și dulci prin Sud. Și tare-s turbate... Așa că, ia vedeți...

— Fii pe pace, fii pe pace... îl asigră vlăjganul depărtându-se.

Moșneagul s'a strecurat pe poartă, a trecut de bucătărie adulmecând mirosul bucatelor și a intrat în casă.

In sufragerie, lumină multă.

Moșul a prins să-și umple luleaua cu tutun când în lăuntru au năvălit sgomotoși nepoții, vre-o 4 la număr, între 8 și 12 ani.

Au mâncat.

Și apoi au tăbărit pe bunic, cu rugăminți, să le povestească ceva ca să le treacă de urât până după miezul nopții când, vor porni cu colindul.

— Hai bunicuțule spune-ne o poveste. O poveste de Crăciun, frumoasă. Zău, bunicule, spune-ne una. Și o s'o ascultăm atenți; și o s'o credem.

Unchiașul nu s'a lăsat mult rugat și a pornit spre camera lor.

Aci, tolăniți în paturi, pe jumătate îmbrăcați, gata de ducă, copiii au început să-și ascută urechile.

Bătrânul a tușit ca să-și dreagă glasul și, apoi, răscolind prin „vraful" de istorioare și povești, pe care le avea în cap, mormăi.

— Ce să vă spun! ce să vă spun?... pe care s'o încep? Una pe care nu v'am spus-o încă....

— Știi ce bunicule?

—Ei....

— Ia zi-o p'aia cu „Turu"... Ai spus data trecută c'o să ne povestești una frumoasă de tot, cu niște biciclete.

— Aha... își aminti unchiașul... Dar, stați puțin să-mi iau materialul...

— Ce material?

— Ei, o să vedeți. Și moșul s'a întors peste câteva clipe cu niște jurnale vechi îngălbenite de vreme.

— Și cum e povestea bunicule?

— Păi e lungă și veche de tot. Era, măi copii, o întrecere pe biciclete, prin toată țara asta... Ehe! ce lucruri minunate, măi băieți.... oftă moșul...

Era pe vremea tinereții mele, când alergam. E mult de atunci; aproape că nici nu mai țin minte...

— Hai spune-o bunicule, haide spune-o, îl rugară cu toții în cor....

Și fostul alergător cu trofee și victorii care l-au situat printre alergătorii de mare clasă, astăzi bătrân, cu mâinile pergamentate, lipsite de elasticitate, cu fața scorojită și părul, atât cât mai era, albit dar cu mișcări care, par'că tot mai aminteau ceva din suplețea de altă dată, începu să despăturească, cu grije, documentele.

Jurnale vechi de pe care slova începuse să se șteargă.

Țapu le cercetă cu băgare de seamă prin numeroasele dioptrii ale lentilelor sprijinite pe nasul coroiat, pe care, cu ani în urmă, se odihniseră proteguitori alți ochelari, ochelarii din curse, contra prafului.

Copiii s'au cuibărit, fiecare cât mai bine, și atenți, așteptau.

Țapu s'a oprit pe o filă și s'a pregătit de litanie.

— Ce vechi jurnal, bunicule...

— Erau și pe atunci jurnale?

— „Universul-Sport", — răspunse bunicul, fără însă se mai uite pe ziar.

— Ala care apare și azi?...

— Așa de vechi este?

Și bunicul, apropiind ziarul, a prins să citească încet, răspicat și cu un ton de vădită solemnitate.

„A fost odată ca nici odată, — căci, vorba românului, dacă n'ar fi fost nu s'ar fi povestit, — de mult foarte, pe meleagurile ce străjuesc la poarta lui Soare Răsare, o vestită țară cuprinsă între Pontul Euxin, malurile Dunărei și ale Istrului, pre nume mai „den bătrâni" Moldo-Valahia".

— Păi bine, bunicule, ziceai că de țara noastră e vorba...

— Da, copiii moșului, dar așa-i spunea pă vremuri țării în care locuim.

— Ahaa... s'au dumirit țăncii.

„In această bogată și vestită țară, toată lumea era în fierbere pe acele vremuri, — căci se făcea o întrecere pe două roate, căreia „Tur" îi zicea.

Și porneau o droaie de tineri flăcăi, cu o fărâmă de straie pe ei, să gonească din zori și până în noapte, pe drumurile colbuite, dând ocol țării. Se înfățișa ochilor o privelște minunată, cu sumedenie de culori, ca într'un basm din o mie și una de nopți, și țara toată era în fierbere pe unde lungul convoiu trecea".

— Mergeau multe zile bunicule? întrebară curioși țâncii.

— Multe, copii, săptămâni de zile!... îi lămuri unchiașul, care, tușind, își drese glasul și căuta în ziar, rândul la care se oprise, — în timp ce copiii se lungeau în pat cât mai bine, mai lenevoși.

...era prin anul de grație, după a lui Hristos naștere, una mie nouăsprezece sute treizeci și...

Și se făcea că bicicleta, cândva mijloc de aleasă petrecere a timpului liber, ajunsese, din nu se știe ce pricini, pe marginea gropii. Dar, cum Cel de Sus are grijă de toți și de toate, a avut în paza Sa și această frumoasă pierdere de timp, a goanei pe două roate.

Așa s'a făcut că s'a ivit din senin un ins cu multă tragere de inimă pentru această cauză și punând galbeni grei la bătae a dat sfoară în țară că în curând va porni din cetatea domnească un convoi mare de bicicliști, țintind să dea ocol țării.

S'a pornit atunci val de uimire în lungul și în latul țării, lumea a rămas pironită loculut, uluită, nevrând să dea crezare celor ce urechile le era dat să audă, precum că niște oameni tineri, vor putea duce la capăt marea ispravă pe care ei, încrezători în puterile lor și-au pus-o în gând, să ocolească țara".

— E greu să faci lucrul ăsta, bunicule? întrebă unul din auditori, căscând.

— Tare greu, — răspunse Țapu cu un ușor oftat și de aduceri aminte a eforturilor depuse și de regret al vremii trecute. Dar... a căutat în ziar iarăși rândul și a citit.

„Ba mai mult, apărut-au chiar defăimători, isvoditori de ocarnică bârfire, ai vestitei războiri, pe două roate, strigând pe toate cărările, cât îi țineau baerile gurii, că este o nelegiuire adusă ființei omenești, că se nărue vlăstarele tinere ale neamului, că se vlăguesc flăcăii, pândiți la orice clipă de a fi mistuiți de această ucigătoare întrecere.

Dar voinicii au pornit la drum, au mers zile întregi, au poposit pe malurile înverzite ale Dunării, într'un oraș cu mulți solcâmi și mulți greci și bicicliști, trecând apoi în al lui Dragoș ținut — cel ce a ucis zimbrul din fugă, — s'au fost trecut Carpații, mai sus de ținutul bătrânesc și de strămoșească datină, Vrancea, înspre roditoarele meleaguri ale Ardealului.

De aci, din Țara Bârsei, prin burgurile medievale, cu înegrite case de vremuri, străjuite de grele porți, ferecate, mărturisind vremuri de neliniște și hărțueli, de altă dată, și ferestrele zăbrelite, spre valea repedelui Olt, prin pasul Turnu Roșu, spre minunatele ținuturi oltene cu struguri mulți și vinuri strașnice".

— Bunicule, așa-i că valea Oltului este tare frumoasă?...

— Un rai, — și un nou suspin ușor a răzbit din pieptul unchiașului, în timp ce ochii au prins să lucească altfel. Mai viu, mai plini de viață și... tinerețe, par'că la amintirea văii Oltului...

In pat auditorii căscau.

Se reculese, însă, și continuă:

„De aci, prin preajma domnescului drum al Curții de Argeș, pe care au uruit stârnind valuri de colb calestile din „trecutele vieți de doamne și domnițe", mândre tare, flăcăii noștri au purces pe calea ce duce înapoi spre așezarea regească din a lui Bucur cetate, întorcându-se acolo de unde au plecat.

Și în acea zi de gustar, puhoi de oameni au eșit întru întâmpinarea vitejilor și i-au primit cu nesfârșite strigăte de bucurie, cu flori și îmbrățișări, cu lacrimi de bucurie (că s'au înapoiat teferi) cu sticle cu alese și bătrânești vinuri, veselia ținând până noaptea târziu, când s'a stins molcomă sub castanii depe calea boierească ce poartă numele unui general rus.

Și nimeni n'a murit, nimeni n'a zăcut după această neîncheiată ispravă.

In anul următor toată lumea a vorbit, încă pe iarnă, despre ocolul țării pe bicicletă, care se zvonea va fi mult mai mare și mai frumos. Și în adevăr, întreaga țară a vuit, orașele au fost în sărbătoare dealungul drumului hotărît, iar pe unde avea să treacă marele convoi, mese mari stropite cu vinuri vărtoase, premii grase și flori s'au dăruit din belșug și cu dragă inimă.

Și s'a fost sfârșit și acest înconjur într'o mare vâlvă, în zi de împunătoare sărbătoare, de față fiind noroa mult, puzderie, prețuită, după ochi, la vreo jumătate de sută de mii. Norodul în frunte cu mai marii orașului vornici și dregători, pârcălabi și sfetnici și, oșteni, și mari politai, orășeni lume de toate treptele, țânci și mahalagii, boeri și lume subțire, într'o vorbă mai cuprinzătoare, gloată mare, cât vedeai cu ochii, au răsplătit cu furtunoase bătăi din palme și urale pe viteji întorși din... „luptă".

Erau numai 29 din cei peste o sută plecați cu două săptămâni mai înainte, pe unul din drumurile ce duce spre apele albastrei Dunări. Drum străvechi și cu hurducăeli pe care odinioară au trecut grele care încărcate cu mărfuri și podoabe de preț bătând drumul Bizanțului, venind sau ducându-se spre vestitul oraș cu brașovenii dela poalele Tâmpei sau mai sus până spre Lipsca prin orașe teutone".

Cititorul s'a cufundat în litanie, uitând de rest. Slovele l-au prins în vraja clipelor trăite care reveneau acum puternice, înfiorând plăcut și, oarecum, dureros pe bietul bătrân, a cărui inimă plăpândă, eșită din formă, cum-s'ar zice, a prins să pulseze mai tare, neobișnuit.

Cititorul a întors cu grijă o filă, ca și când ar fi umblat cu niscaiva moaște, și a urmat:

(Continuare în pag. 15)

TOȚI constructorii de autovehicule le acordă încredere deplină
TOȚI cunoscătorii le recomandă
TOȚI automobiliștii rutinați le cer

CHAMPION

„BUJIA CAMPIONILOR"

Reprezentanța generală pentru România

„AUTO-COMERȚ"

BULEVARDUL BASARAB, 51

De vânzare la toate magazinele de specialitate din întreaga țară.

Cereți numai „CHAMPION", Bujia Campionilor

Cum se face un repotaj de box în ziarele englezești

Matchul Toma Aurel-Len Hampston, în imagini

Ziaristica modernă a înlocuit styloul cu „ochiul" fotografic.

In loc de coloane de materie, care, uneori, se citește cu multă dificultate, ziariștii contemporani dau mai multă importanță fotografiei.

Iată, de exemplu, ce a făcut o revistă engleză ilustrată, cu ocazia matchului Toma Aurel-Len Hampston.

A prins... pe nepregătite pe diverși tipi din sală, în momentul cel mai critic al existentii lui Hampston.

Englezii cari, prin tradiție, sunt sportivi, au primit pe compatriotul nostru Toma Aurel cu o deosebită căldură în mijlocul lor.

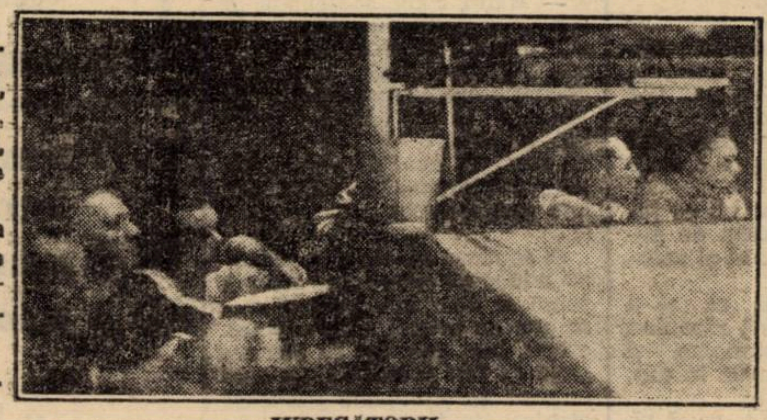

JUDECĂTORII

Reporterul fotograf al revistei ilustrate britanice „Pictures Post" evident, e un mare admirator al fostului campion european.

A fotografiat pe admiratorul englezului, în clipa când își mușcă limba, iar pe cronometror, atent la numărătoarea secundelor cari aduceau grabnic scăderea popularității lui Hampston și aplauze unanime pentru boxeurul din Babadag.

Priviți-l de asemenea pe managerul englezului în derută, care totuși își păstrează calmul cu o distincție britanică!

Nu trebuie uitat nici gazetarul: pe bătrânul „vulpoi" de la „Pictures Post" d. James Butler, care în lunga lui carieră ziaristică a văzut multe knockout-uri, nu-l mai impresionează căderea lui Hampston...

Ar părea că citește un roman... totuși el notează, fără nici o emoție, cum s'a desfășu-rat fața care a adus popularitatea lui Toma Aurel.

Judecătorii, aproape de colțul unuia din boxeuri, privesc, evaluiază și apoi punctează...

Iar jos, pe toată pagina, priviți pe Toma Aurel dezlănțuit, transfigurat, iar pe Hampston căzut jos, simulând lovitură joasă.

Toma Aurel este un rășfățat al elegantului club britanic N. S. C., al d-lui Harding match maker-ul clubului și al întreg publicului londonez.

Bravo lui!

I. S.

GAZETARUL

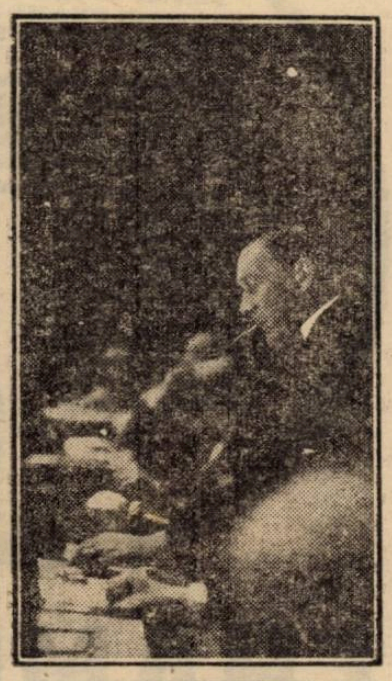

CRONOMETRORUL

ADMIRATORUL

MANAGERUL

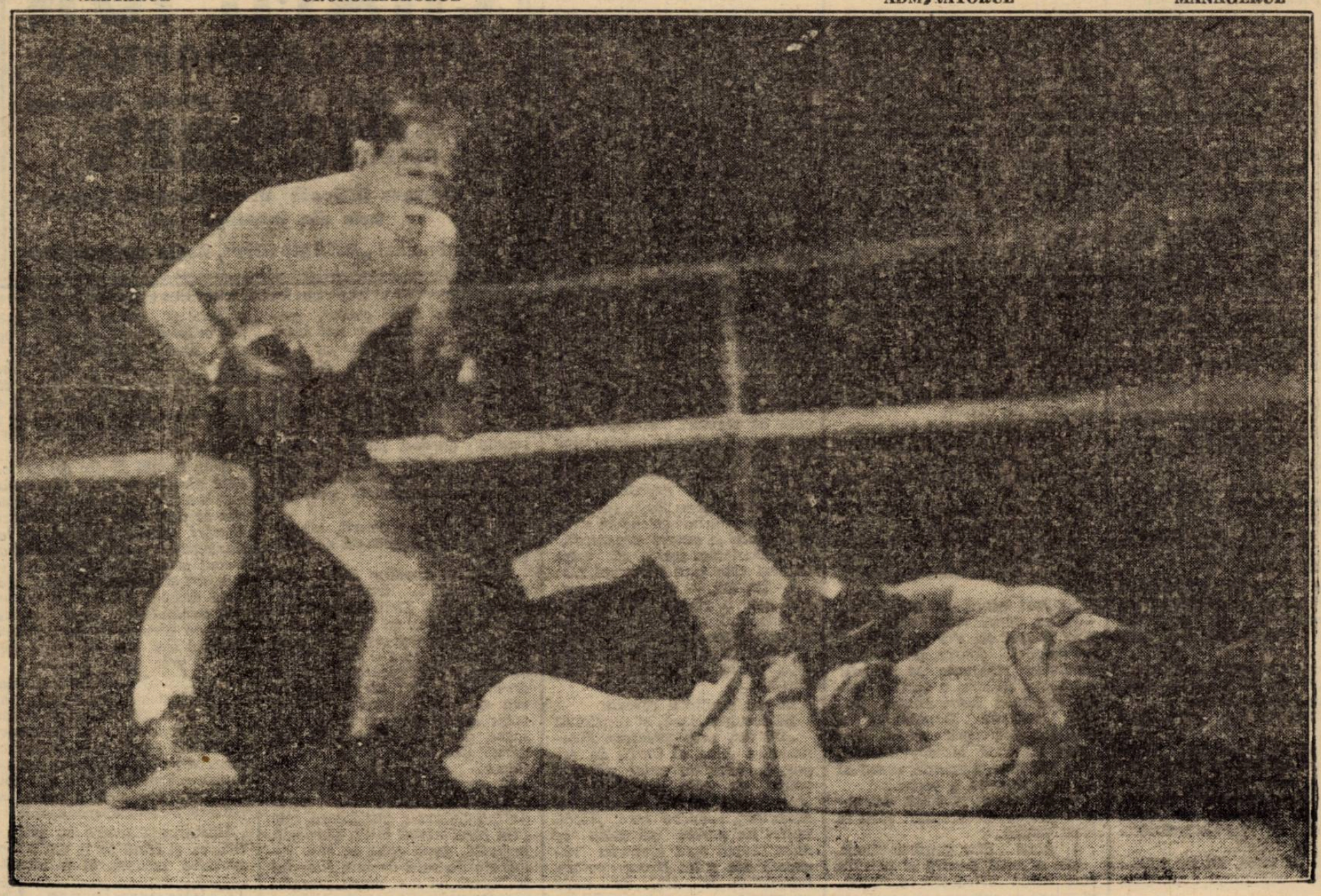

Len Hampton e la pământ, simulând o lovitură joasă

Excursie de Crăciun, în Bucegi

Bradul pe vârfurile munților este împodobit cu ciucuri de zăpadă argintie

Ideea de a petrece sărbătorile Crăciunului departe de orașul poftelor gastronomice, nu era nouă pentru noi cei obicinuiți cu drumeția.

Scăpam astfel de toate invitațiile și odată cu ele și de indigestia care tronează în aceste zile de sărbători mai în toate casele creștinești...

Cum buzunarul nostru de studenți... pârliți, nu ne îndemna să luăm drumul streinătății, am hotărât, ca de obiceiu, să ne petrecem sărbătorile Nașterii Domnului, în munți.

Bucegii au fost leagănul tinereții noastre și al tuturor prietenilor cari, odată duși la munte, la fel ca și în povestea cu coada ursului, nu s'au mai putut depărta de el.

Era într'o iarnă, imediat după războiu...

Muntele încă nu fusese călcat de prea mulți pași. Nu știu dacă dela Sf. Maria, când bruma și vântul pun stăpânire pe înălțimi și până la Rusalii, când sub blândul soare, petice de pământ negru fumegând de zbuceala căldurii, zdrențuesc lințoliul de zăpadă, pașii omenești călcau prea des potecile muntoase.

Turismul de iarnă era aproape inexistent iar cel de vară deabia atunci își înfiripa o activitate.

La Peștera Ialomiței nu erau decât chiliile vechi, sub stăpânirea gospodarului părinte stareț Mihail Bădilă, iar la schitul nou, chilioarele regești, sub mâna gospodarului părinte Leonida, supranumit și „inginerul", erau afundate, mai până la acoperiș, în zăpada abundentă.

Am pornit'o spre peșteră, 4 camarazi, pe la Mălăești.

In gerul stic'os de dimineață când aerul ozonat îți pătrundea vijelios până în cea din urmă celulă a plămânului, înaintam voioși pe valea Cerbului spre Dihamul, ca de acolo să pătrundem în valea Râsnoavei.

Traistanele de spinare ne erau pline „ochi" și, oarecum burghezi, n'am uitat să învelim frumos și cu atenție și o oală cu... sarmale fără zeamă!

Drumul l-am făcut pe nesimțite până la casa de adăpost din Mălăești.

Un soare cald în tot timpul parcursului ne-a silit să scoatem depe noi toate bulendre'e și să rămânem numai în cămașă.

In Decembrie, aș vrea să văd, în București, cui i-ar da mâna să facă o plimbare, măcar prin curtea lui... în cămașe.

Dar la munte se schimbă... socoteala.

Deși calci pe zăpada înghețată „tun" radiațiile soarelui încălzesc aerul atât de mult, încât e imposibil să stai prea îmbrăcat, deoarece transpiri ca'n timpul verii.

Dar mi-te noi, cari mai mergeam... și la deal...

LA GURA SOBEI IN CABANĂ

Casa de adăpost din Mălăești era foarte simpatică: vorbesc de aceea veche, dărâmată între timp de o avalanșe.

Micuță, doar două odăi și o sufragerie, această „căsoaie" era ascunsă într'un desiș de brad în cel mai de jos circ glaciar al văei.

La soba de tuciu din sufragerie, și la lumina unei lămpi cu gazorniță, am petrecut o noapte de Moș Ajun sublimă.

Pe plita sobei, cănile fumegau cu un ceai aromat și dulce, făcut din apă de zăpadă.

Pe grătarul sobei, bocancii noștri puși soldățește, la rând, așteptau orele de „odihnă" ca să se usuce...

In fața merindelor și în cântecul cărbunilor din sobă, gândul nostru alunecă spre sate și orașe unde, în această noapte, așteptată de milioanele de copii din întreaga lume, văzduhul este brăzdat de colindele lor... Sus la munte, numai viscolul colindă cu glasul lui tălos și înghețat, la porțile de cetate ale masivelor de granit.

Ce căutam noi, în împărăția de ghiață a naturii?

Căutam liniștea pe care nu o putem avea în lumea orașelor, în fumul cafenelelor, în mirosul de mucegai al cinematografelor suprapopulate, sau în aburul alcoolic al bodegelor.

Aici, numai un „gât" de rom și un ceai cu o felie de cozonac îți mulțumesc, plăcerea stomacului, pe când aceea a sufletului o găsești însutit mai sublimă în privelișteа care ți se desfășoară în fața ochilor.

LA PEȘTERA IALOMITEI CU BUCURA DUMBRAVĂ

Dela casa din Mălăești am plecat încă de cu noapte.

O lună plină, cu razele resfrânte, pe albul sclipitor al zăpezii, ne-a luminat calea mai grozav decât oricare alt far pământesc.

Am urcat voioși ultimele clinuri de munte și, când soarele a răsărit în văpăi de incendiu, noi eram de mult pe vârful Scara și de aci, lângă „Omul".

2500 metri înălțime! Suntem mai sus decât cea mai de sus... vietate.

O aruncătură de ochi și toate văile se așternu la picioarele noastre: iată colo spre apus unde încă volburile nopței nu s'au ridicat complet, cum vârful Pietrei Craiului se profilează pe lanțul Făgărașilor, iar în contra soarelui, Valea Ialomiței pare cufundată într'o văpaie roșie-violetă....

Nu ne mai săturam privind; aparatul fotografic este în plină activitate. Cu regret însă, trebue să începem scoborâșul spre Peșteră.

Când pe rachete, când pe tumul pantafonilor ajungem urgent sub cascada Ialomiței, unde panta devine mai lină.

Peisagiul din valea Ialomiței are aspect polar sau de... lună văzută prin telescop!

Singur pe aceste văi în miez de iarnă, te crezi pierdut; noroc însă că din vale, imediat, la începutul brădișului un norișor de fum albăstrui îți indică o așezare omenească.

E schitul Peștera.

O hrubă de piatră unde mistria iernei a clădărit mii de stalactite de ghiață.

Treci printre ele la fel ca și'n peisagiile închipuite din palatul de cristal al zânei din poveștile cu balauri.

Astfel, pe înoptat, am ajuns și noi în preziua Crăciunului, la peștera din valea Ialomiței.

In poiana Crucii, unde se spune că haiducii și-ar fi îngropat comorile, zăpada are sclipiri stranii și troznetul ei de scrob înghețat, sub bocancii noștri grei, îți dă impresia unor vaete de om chinuit.

Am poposit o clipă lângă crucea din poiană.

De jur împrejur, brazii secular dădeau, cu umbrele lor de nepătruns, închipuire de fantastic altar.

Mediul acesta de basm cu strigoiu ne-a dat puteri de reacție și, ca să piară frica, am cântat lângă cruce un „Bună dimineața la Moș Ajun".

In ecoul munților, acest cântec de datină a răsunat prelung.

Am coborât apoi spre schitul nou.

Părintele Leonida, care ascultase, ne-a întâmpinat lângă izvorul clocotitor din capul livezei și ne-a mulțumit cu un „La mulți ani!"

Iar Fani Seculici sau, pe numele ei de poetă, Bucura Dumbravă, care ca și noi venise să petreacă sărbătorile Nașterii Domnului în liniștea de sihăstrie din vârful munților, ne-a împărțit nuci și mere.

Nu mai colindasem de 16 ani; când mâinile au cuprins cele 4 nuci și două mere, mi-am adus aminte de zilele plăcute ale copilăriei fără de griji, când deabia așteptam noaptea sfântă, ca să plec cu traista după colinde.

Am adormit în mirosul de rășină de brad arsă, odată cu lemnul, în soba chiliei...

In miez de noapte, călugărul Leonida în chip de... umbra lui Hamlet... ne-a bătut în fereastră: „Haideți la slujba sfântă a utreniei!"

Am aprins lumânărica farului și pe o potecuță, pe deasupra volburoasei ape a Ialomiței, am plecat toți patru spre schit.

Ningea liniștit, iar micuțul clopot din clopotnița schitului era singura muzică ce spărgea în noaptea Nașterii, cu dangătul lui melodios, nesfârșita tăcere a împărăției munților...

I. Săvescu

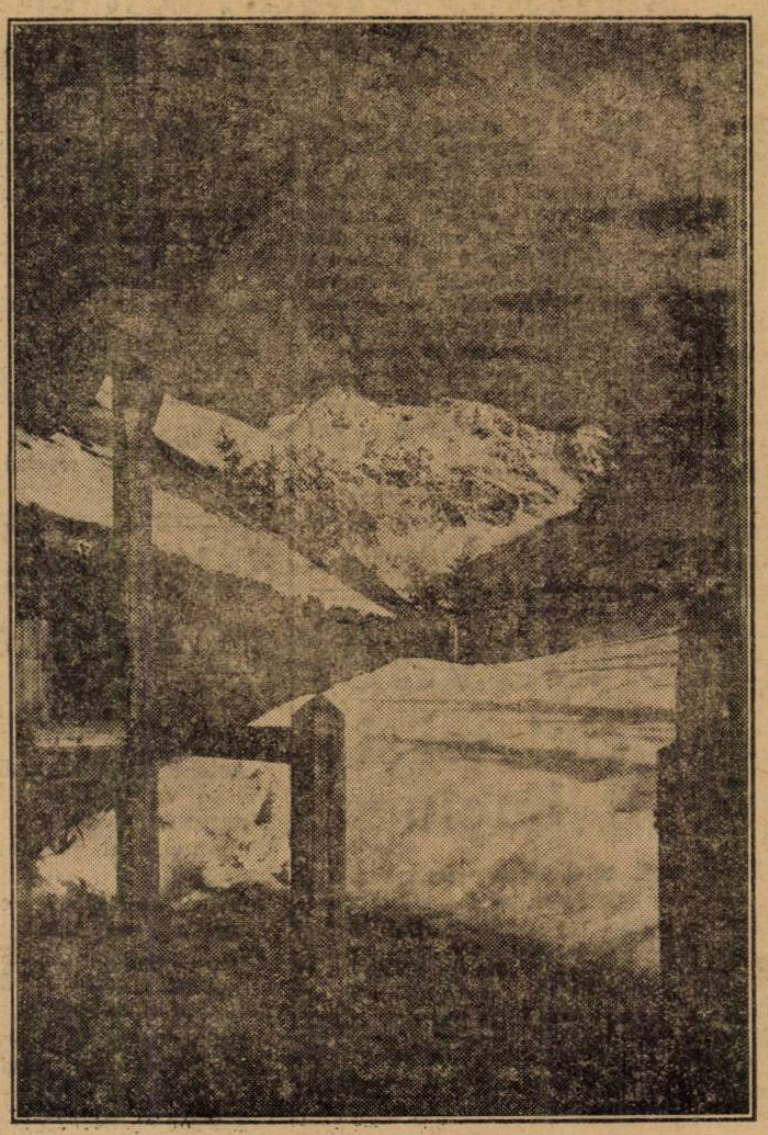

Sărbătoarea sfântă a Nașterii Domnului, turistul o petrece în cabană de vârf de munte, priv ind spre piscurile unde zăpada dansează în vârtejuri nebunești

O STARE DE SLĂBICIUNE INGRIJORĂTOARE

QUINTONINE *triumfă*

„Am 31 de ani, scrie Dl. M. René PESTY, 5, rue d'Alsace-Lorraine din Garenne, și ajunsesem într'o stare de slăbiciune în adevăr neliniștitoare. Injecții, poțiuni, nu au folosit. Am încercat Quintonine, care cel puțin este un produs natural. Termin abea primul meu flacon și resultatul este cu totul deosebit".

Quintonine este un extract concentrat lichid cu bază de plante tonice aperitive și stomachice, la cari glicero-fosfatul de calciu adaogă elementele sale reconstituante. Amestecul de Quintonine cu un litru de vin de masă dă instantaneu un litru întreg de vin fortifiant delicios, suveran în toate cazurile de slăbiciune, anemie, depresiune, lipsă de poftă de mâncare. Un păhărel înaintea fiecărei mese — și veți regăsi repede bucuria de a trăi

QUINTONINE

PRODUS FRANCEZ. — LABORATOARELE HELIN

Dă înfățișare bună

LA FARMACII ȘI DROGUERII

POVESTE DE CRĂCIUN

(Continuare din pag. 13)

„Și au luptat în întrecerea aceia trimiși ai mai multor națiu, până chiar și din îndepărtatele ținuturi pe care cântă cocoșul galic, precum și trimiși ai semilunei.

Dar lupta cruntă foarte a fost cucerită de un fecior al neamului lui Sobiescky, prin eșirea din războire a trimișilor slavilor dela miază-zi.

Dar după ce s'a mai desfășurat odată întrecerea, care a stârnit atâta val de însuflețire în lungul și în latul țării, tot poporul așteptând'o cu mare nerăbdare, a venit un an când pentru înfăptuirea ei s'a iscat însă o mare sfadă, — ce avea să ducă la pierzania întrecerii.

Și s'a împlinit vorba românului, pe dos petrecută de data asta, când doi se pearță al treilea (sportul) pierde.

Și așa a fost că două tabere sfătuindu-se care să înfăptuiască întrecerea, nu s'a mai dat ocolul, spre durerea flăcăilor care se pregătiseră cu sârg și din vreme.

Mâhnire mare a cuprins țara și iubitorii întrecerii au plâns lacrimi amare și de nețărmurită jale că murea o inițiativă atât de minunată.

Dar nenorocirea nu s'a sfârșit aici, ci și în anul care a venit după cel de cruntă bejenie, povestea a fost aceeași: „Turul" nu s'a mai dat.

De data asta jalea n'a mai fost atât de mare, căci omul este lăsat dela Dumnezeu să îndure și să se obișnuiască cu toate relele.

„Au fost mai puțini cei pe care i-a cuprins iar jalea, norodul, marele norod, uitând aproape cu totul că s'a desfășurat cândva un ocol al țării".

Lectorul a ridicat ochii depe ziar.

In pat, peste plapumă și perne, ascultătorii lui dormeau pe jumătate îmbrăcați, cu traistele și bețele alături, gata de pornit la colindat.

I-a privit câteva clipe cu ochii de părintească ocrotire, a zâmbit ușor și iertător pentru indelicatețea lor și și-a continuat lectura, fără glas.

„Și iată cum, — sfârșesc povestirea letopisești ccelor timpuri de glorioasă domnie a bicicletei, — fostu-i-a dat celei mai minunate războiri între flăcăii țării noastre și a celorlalte neamuri să se săvârșească din viață în nepăsarea întregului pop \ și jelită de un mănunchi de iubitori care au clitorit cu multă dragoste și jertfă la aducerea ei pe lume...".

Capul i-a căzut pe piept, mâna s'a lăsat ușor în jos, pe marginea jilțului și încet, încet, a ațipit și el...

...afară începea să răsune clinchet de clopoței: glasul colindătorilor.

Îi acompania lătratul câinilor deșteptați...

EMIL JENCEC

Matchul adolescenților

Selecționata diviziei naționale

susține mâine, la Ankara, primul match al turneului oriental

Câteva caracteristici și vedete ale echipei adverse

A plecat selecționata tinereții în croisiera ei de răsturnare a unei seniorii, care amenință să se perpetueze în footballul nostru.

Oamenii noui au pornit la drum și noi le acordăm încrederea noastră.

MAINE, LA ANKARA

Primul match, pe care îl susține echipa selecționată în turneul oriental, este acela contra Selecționatei orașului Ankara.

Matchul acesta are o semnificație simpatică pentru că se întâlnesc două echipe tinere căci federația otomană face aceeași politică a tinereții, pe care a început-o acum federația noastră.

Într'adevăr, pe Stadionul municipal din Ankara, jucătorii trecuți de 24 de ani pot fi numărați pe degetele unei mâini.

Va fi un adevărat match al adolescenței.

S'a mai scris că întâlnirea de la Ankara este un match foarte greu pentru că el este o mare funcție de drumul excepțional de lung și obositor.

Iată pentru ce nu mai e nevoe să se insiste asupra acestui aspect de dificultate.

CEVA DESPRE SELECȚIONATA ANKAREI

Firește, pentru publicul nostru ca și pentru majoritatea jucătorilor noștri, footballul din Ankara este o necunoscută.

La drept vorbind, numai un singur jucător a mai evoluat la Ankara : Gică Popescu.

Pentru aceasta credem că cele câteva amănunte, ce vor fi date mai departe, sunt mult mai interesante decât orice alt gen de considerații tehnice.

Selecționata Ankarei reprezintă ca valoare tehnică un standard puțin superior unei corespondente a diviziei naționale B de la noi.

Echipa este formată din jucătorii celor două cluburi divizionare Harpié și Muhafisgudja.

Primul este echipa școalei militare din Ankara iar secundul echipa oficialității civile.

Sunt ambele două formații tinere, care practică un joc foarte puțin technic, bazat pe o viteză uluitoare și pe acțiuni individuale, cari sunt foarte periculoase prin vitalitatea și iuțeala celor cari le execută.

Stilul de joc se deosibește totuși de cel de la Constantinopol.

El se apropie foarte mult de cel ungar pentrucă footballul din Ankara a fost „făcut" de Iosif Schareng, un foarte bun antrenor maghiar.

Iată, așa dar, caracteristicele mai importante ale footballului din Ankara.

VEDETELE ECHIPEI

Conducătorii technici ai federației otomane pun accentul pe ansamblul echipei.

Selecționata are totuși trei vedete incontestabile : Jașar, Djâbal și Șerif.

Primul joacă fundaș stânga și are 27 de ani, secundul e un băiat de 19 ani cu un talent formidabil și joacă inter dreapta iar ultimul este extremă stângă, are 20 de ani iar despre shootul și... driblingul lui poate fi întrebat Endreffi.

Jașar joacă la Muhafisgudja iar ceilalți doi la Harpié.

Alături de aceștia selecționata posedă un foarte bun mijlocaș centru și un centru înaintaș pătrunzător.

SELECȚIONATA NOASTRA POATE CAȘTIGA TOTUȘI

In matchul de mâine, selecționata noastră poate câștiga totuși foarte ușor.

Bine înțeles dacă marea nu va fi excepțional de agitată și prin urmare echipa noastră prea obosită.

Dar nu poate câștiga decât jucând technic și deaceea, pentru noi, cheia matchului de mâine îl formează tripleta Reiter-Baratky-Prassler.

Dacă aceștia trei prind o zi bună, matchul este câștigat destul de ușor.

In orice caz echipa va trebui să lupte pentru victorie și o înfrângere nu-i deloc exclusă.

Selecționata diviziei va fi alcătuită după toate probabilitățile în modul următor: Sadowsky, Duce, Lengheru; Pal, Rășinaru, Nistor; Oprea, Reiter, Baratky, Prassler, Gică Popescu.

A treia zi de Crăciun

O mare gală mixtă de box la A. C. T.

Matchul vedetă: Ion Gorun contra lui Sandu Petrescu

Marți 27 Decembrie (a treia zi de Crăciun) gruparea „Luceafărul" organizează în sala A. C. T. din strada Luterană o mare reuniune mixtă de box în cadrul căreia se vor întâlni pe-o distanță de 10 reprize a 3 minute doi excelenți boxeuri, Ion Gorun și Sandu Petrescu, pentru desemnarea chalengerului la titlul României de categoria cocoș.

REUNIUNEA SE VA DESFAȘURA IN ORDINEA URMATOARE

Mișu Petrescu (Central) — Vasile Roșca (Tirul).

Gino del Fabro (Central) — A. Valentin (Tirul).

Puiu Obăgilă (Central) — Iosif Barasch (Tirul).

Aurel Weintraub (Central) — Gh. Niculescu (Turda).

D. Zamfirescu (Central) — Sandi Pestrini (Luceafărul).

Gh. Tătărăscu (Central) — Gh. Popescu (Luceafărul).

Pericle Ionescu (Central) — Const. Tutoianu (Turda).

N. Vânătoru (A. C. T.) — Florea Stănculescu (Luceafărul).

MATCHURI PROFESIONISTE

Sandu Petrescu — Ioan Gorun, match în 10 reprize a 3 minute.

D. Iordănescu — D. Voiculescu, match în 6 reprize a 3 minute.

Gheorghe Covaci

victima... motocicletei și a unui automobil buclucaș

Fostul campion al României la categoria ușoară, Gheorghe Covaci, care s'a stabilit de aproape 3 ani la Paris, a suferit acum două zile un accident de circulație din fericire cu puține urmări proaste pentru compatriotul nostru.

Trecând pe rue Faubourg Montmartre a avut o ciocnire în plin cu un automobil; fiind asfaltul ud atât motocicleta cât și boxeurul Covaci au intrat... sub mașină.

Totuși, Covaci s'a ales numai cu spaima și cu o ușoară torsiune a gleznei drepte.

Motocicleta s'a făcut însă în... opt!

Selecționabilii se antrenează astăzi

Astăzi după amiază la ora 17, se va desfășura în sala „Inainte" cel de-al doilea antrenament al jucătorilor de basket ball.

Lotul convocat, cuprinde următorii jucători : *Riegler, Mănciulescu, Belitoreanu, Sădeanu, Russu* și *Bălteanu* dela Sp. Studențesc.

Dumitrescu, Teodorescu, Alexandrescu și *Andronache* dela C. F. R.

Herold și *Petrescu* dela Telefon Club.

Prunescu dela V. S. C.

Patrula militară deski a României

a fost concentrată la Predeal

Ministerul apărării naționale a dispus concentrarea la Predeal a patrulei militare care va reprezenta România la concursul internațional de patrule militare dela Zakopane, în cadrul campionatelor mondiale de ski.

Corpul vânătorilor de munte sub supravegherea căruia se va antrena patrula, urmează a selecționa și alcătui până la mijlocul lunei Ianuarie pe militarii ofițeri și grade inferioare care vor face deplasarea în Polonia.

La Borovo

Ferencvaros a învins Bata S K cu 7-0 (3-0)

Al doilea match al Ferencvaros-ului, susținut în cadrul turneului pe care-l întreprinde, s'a desfășurat la Borovo (Jugoslavia).

De data aceasta echipa ungară vrând să șteargă proasta impresie lăsată la Zagreb, a jucat mai bine și a învins pe Bata cu 7 : 0 (3 : 0).

Goalurile au fost marcate de Iakab (2), Sarosi I, Sarosi III, Biro, Toldi și Radinovici (în propria-i poartă).

In 1942

America va organiza

cea mai mare competițiune ciclistă din lume

cu prilejul aniversării a 450 ani dela descoperirea lumii noui

Ziarul „Nemzeti Sport" scrie în ultimul său număr următoarele :

„In 1942, America va organiza, cu prilejul aniversării a 450 ani dela descoperirea ei, cea mai mare competițiune ciclistă care a putut fi vreodată imaginată.

E vorba de regizarea unei alergări care va măsura 22.000 km.

Alergarea va atinge următoarele orașe :

New-York, Washington, Mexico, Guatemala, San Salvador, San-José, Panama, Bogota, Quito, Lima, La Paz, Buenos Aires.

La această probă vor fi invitați cei mai de seamă ași ai pedalei de pe întreg globul.

Franța

nu poate participa în turneul olimpic de football

D. Jules Rimet, președintele federației franceze, a declarat că Franța nu va participa la turneul olimpic de football, pentrucă nu poate alinia o formație care ar putea avea o comportare onorabilă.

Ilie Petrescu

boxează la Koenigsberg

Cine este adversarul campionului României?

La 26 Decembrie, Ilie Petrescu, campionul României la toate categoriile, va susține, în Germania, al doilea match internațional.

Primul pe care l-a susținut în Berlin a fost acum doi ani în compania lui Adolf Heuser, terminat, după cum se știe, cu înfrângerea compatriotului nostru, dar cu o... înfrângere discutabilă.

La Koenigsberg a doua zi de Crăciun, Ilie Petrescu va înfrunta pe Kreitz, un boxeur care în anul acesta a repurtat frumoase succese.

CINE ESTE JEAN KREITZ

Jean Kreitz este un tânăr cu un pumn formidabil.

Trebuie să spunem că în anul acesta el a învins la puncte pe Adolf Witt și prin k. o. pe Sewers, Bertoni și Commi iar cu Merlo Preciso a făcut match rnul.

Date fiind performanțele de mai sus, Ilie Petrescu va avea o sarcină dificilă, mai ales că boxează și în Germania.

PROGRAMUL REUNIUNI

Programul reuniunii organizate de Englert, a fost alcătuit astfel :

STEVE DUDAS-PAUL VALLNER
match în 15 reprize
Ilie Petrescu-Jean Kreitz
match în 10 reprize
Adolf Witt-Anderson
Besselman-Racchi

Editura Societății Anonime „Universul", București—România

Taxa poştală plătită în numerar conform aprobării dir. g-rale p. t. t. nr. 70.346/938

2 LEI

UNIVERSUL

12 PAGINI
282-1938

Redacţia şi Administraţia: Palatul „UNIVERSUL", str. Brezoianu 23—25. Telefon: Centrala: 3.30.10; Redacţia: 4.21.81. Redactor responsabil EUGEN DUMITRESCU

Proprietar: „Universul", S. A.
Adm.-delegat STELIAN POPESCU
Inscris sub No. 167, Trib. Ilfov

Nr. 282. — Anul I BUCUREŞTI. — Joi 29 Decembrie 1938

ABONAMENTE: 3 luni LEI 150 | 6 luni LEI 270 | 1 an LEI 500

SIBIIU

Al. Romero l-a invins la puncte pe Milică Teodorescu

Los Angeles, 25 (Telegramă particulară).

Boxeurul Milică Teodorescu, campionul României la categoria mijlocie, boxând în seara Crăciunului la Los Angeles în arena „Legion Stadium", a fost învins la puncte de americanul Al. Romero.

Decizia a fost însă injustă, deoarece Milică Teodorescu nu numai că nu a pierdut, dar a terminat chiar lupta cu un oarecare avantaj.

La darea deciziei, publicul a fluerat şi apoi a ovaţionat pe român.

PROBA CA BOXEURUL ROMAN A FACUT O DEOSEBITA IMPRESIE, ESTE CA IMEDIAT DUPA MATCH, MANAGERUL GUS WILSON A PRIMIT O OFERTA PENTRU BOXEURUL „INVINS" CA SA SUSŢINA UN MATCH LA SAN FRANCISCO IN ORGANIZAREA UNUI CLUB DE INDUSTRIAŞI CU SAM RUTTLEG.

PANA IN PREZENT NU SE ŞTIE DACA BOXEURUL ROMAN VA ACCEPTA ACEASTA INTALNIRE.

Cârjan a venit în Bucureşti pentru a pleca cu U. Tricolor la Istanbul

După cum se ştie, Unirea Tricolor, care trebue să joace la Istanbul, la 6 şi 8 Ianuarie, îl va lua şi pe Cârjan.

Fostul jucător oborean a primit din partea grupării sale permisiunea de a pleca şi a veni la Bucureşti.

El va lua parte la cele două antrenamente, pe care gruparea le va face mâine şi Marţia viitoare în vederea acestei deplasări.

SPARTA n'a sosit în Bucureşti, pentrucă a rămas înzăpezită la Brno!

Pentru astă-seară fusese programat matchul de hockey pe ghiaţă dintre Sparta din Praga şi Telefon Club. Partida, care se anunţa drept cea mai senzaţională întâlnire a sezonului actual, a trebuit fi însă amânată.

Organizatorii s'au dus eri dimineaţă la prânz şi după masă la gară pentru a primi pe praghezi, însă aceştia nu au sosit, contrar ştirilor anunţate de unii confraţi...

A venit în schimb o telegramă dela Brno, care anunţă că toată echipa Spartei, a rămas... înzăpezită în acel oraş şi se găseşte în imposibilitate de a mai continua drumul şi bine înţeles de a mai juca la Bucureşti la datele fixate.

Organizatorii bucureşteni s'au pus imediat în legătură cu Brno şi au propus conducătorului formaţiei cehe, ca biletele de tren trimise să fie păstrate şi pragezii să vină peste o lună.

Oficialul ceh a acceptat această propunere, astfel că dacă azi şi mâine nu vom avea ocazia să vedem pe Sparta, o vom putea admira la sfârşitul lunei Ianuarie.

Câmpul de ski anglo-german in Austria

Patru câmpuri de ski vor fi organizate în această iarnă, între 27 Decembrie şi 10 Ianuarie în provincia Salzburg şi în Styria.

La fiecare dintre ele vor lua parte douăzeci de tineri germani şi douăzeci tineri englezi.

Gloria C.F.R. nu mai pleacă în Turcia

C.A.M.T. va ceda probabil matchurile Unirii Tricolor

Se ştie că au existat tratative între C. A. M. T. şi Gloria C. F. R., pentru ca gruparea timişoreană să cedeze gălăţenilor şease matchuri în Orient în schimbul unui turneu în Basarabia de Sud, în care clubul din Galaţi îi garantează 80.000 lei pe distanţa maximă de două săptămâni.

C. A. M. T. VA CEDA MATCHURILE UNIRII TRICOLOR?

Este foarte probabil ca aceste matchuri să fie cedate Unirii Tricolor, care după cum se ştie pleacă la 4 Ianuarie în Turcia.

In acest scop au şi început tratative şi se crede că ele vor fi duse la bun sfârşit în cursul acestei săptămâni.

Pentru cele şease matchuri C. A. M. T. va juca la Bucureşti cu Unirea Tricolor, în cursul primăverii.

Schimbul este posibil întrucât gălăţenii nu-şi pot lua obligaţia de a garanta lui C. A. M. T., suma de 80.000 lei.

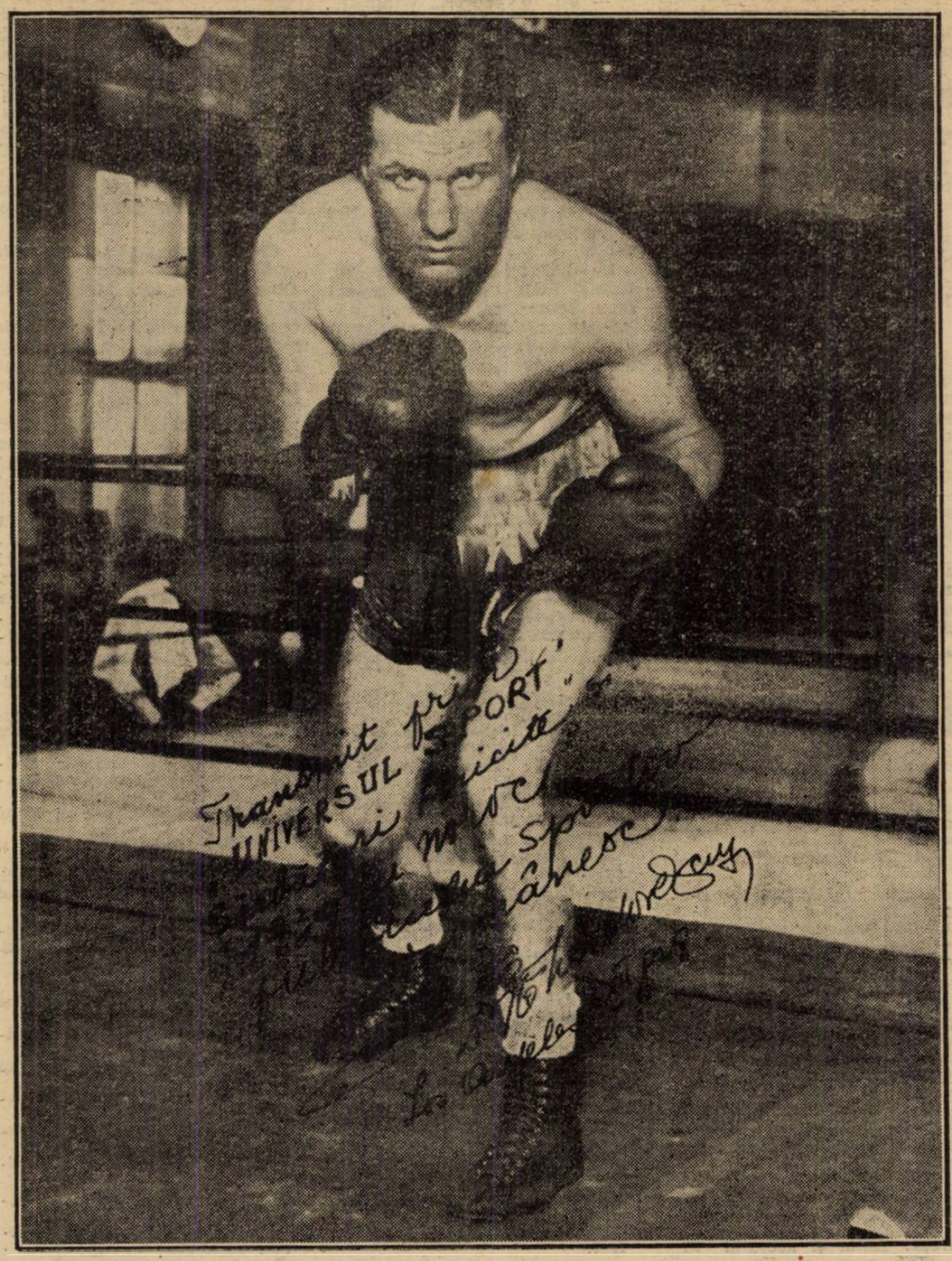

Milică Teodorescu, urează publicului sportiv, prin ziarul nostru, sărbători fericite

TELEFON-CLUB

PLEACA MAINE IN STRAINATATE

Echipa de hockey pe ghiaţă a Telefon-Clubului părăseşte Capitala azi la orele 13,20, cu acceleratul de Cernăuţi, îndreptându-se spre Polonia, prima etapă a turneului, care durează aproape o lună.

Sub conducerea d-lor Nicolau — membru în comitet şi Ivanovici, vor face deplasarea următorii jucători:

Raţiu, Dron (portari), Biro, Anastasiu (fundaşi), Botez, Tico, Tillea, Brackl, Petrovici, Pană (înaintaşi).

Gică Buia urmează să plece mai târziu şi să întâlnească pe telefonişti la Bruxelles.

AVENTURILE DETECTIVULUI WILLIAM THARPS

JOCHEUL DISPARUT

ROMAN SPORTIV de GEORGE MEIRS

TRADUCERE de CONST. TOMESCU

CAP. IV

Scrisoarea mortului

— Nu putea fi lăsată acolo, răspunse amicul meu. Am găsit-o într'un col al curții hotelului, dar probabil că ea nu a fost aruncată acolo de posesorul ei.

— E o specialitate foarte rară, așa încât presupun că nici unul din călătorii pe care i-am întâlnit acolo nu obicinuia să fumeze aceste țigări.

—Și-apoi trebuie să ții seamă, spuse detectivul, că Jeane Beryl n'a stat decât foarte puțin timp la hotel Modern și că nimeni n'a văzut-o fumând.

— Cutia goală o incomoda probabil, așa că poate ea a aruncat-o.

— Dece tocmai acolo și nu în altă parte ?, mă iscodi detectivul.

Rămăsei totuși la vechea mea părere că descoperirea acestei cutii era o nouă probă a vinovăției femeii.

Incetând conversația, trecui în revistă diferitele învinuiri cari o apăsau ; înfundat într'un colț al canapelei, amintirile se desfășurau în mintea mea cu o rapiditate extraordinară. Imi aminteam de țigările pe cari ni le-a oferit, de abilitatea întru totul feminină de a nu se lăsa intimidată de nici o întrebare a lui Tharps, de cearta ei din ajun cu jokeul, de grija ce avusese să-și reincarce revolverul, înainte de a se duce să-l întâlnească, de coincidența calibrului gloanțelor, cari, după primele constatări, păreau a fi fost trase de o femeie.

Totul o acuza : grabnica sa călătorie, sosirea la hotel — după dramă —, plecarea sa bruscă, corespondentul misterios, — foarte probabil complice, — totul până la tutunul rar pe care ea îl obicinuia.

—Ai remarcat, Lynham o ciudată coincidență : cele trei momente cu mmante ale acestei afaceri, au fost marcate de același fel de țigări străine.

Vorba detectivului mă făcu să tresar. Intrebarea pe care mi-o pusese era aceiaș cu cea pe care, în acelaș moment, spiritul meu neliniștit o formulase. Dece mă întrebase amicul meu chiar în acel moment ? Ea i se impusese ca rezultat al reflexiilor sale personale sau ghicise preocupările cari îmi frământau creerul și răspunsese în locul meu, cum se întâmplase adesea ?

Amicul meu îmi ceru la sosirea noastră la Paris, să-i fiu oaspe. Il întovărășii cu plăcere ; valetul meu nu mă aștepta și la ora matinală la care mă întorceam l-ar fi găsit nepregătit.

Mă deșteptai relativ târziu, obosit de drum, și poate și de emoțiile prin care trecusem. Dormisem, pe deasupra și foarte rău ; chestiunea irezolvabilă a inocenței sau a vinovăției tinerei femei îmi obosise creerul așa de mult, încât mă simțeam mai obosit după somn decât fusesem în momentul când mă urcasem în pat.

William Tharps nu se culcase și totuși îl găsii tot așa de puțin obosit și la fel de bine dispus cum ar fi fost după 12 ore de somn liniștit iș reparator.

Il auzisem plimbându-se prin camera vecină, când încă nu adormisem : dedusesem că problema care îl muncea mai avea mult până să fie rezolvată ; m'am putut însă să mă gândesc mai mult fiindcă somnul mă doborâse.

Când intrai în cabinetul său de lucru, îl găsii în tovărășia lui Asselin, inspectorul parizian însărcinat cu cercetările. Acesta îmi era un vechiu cunoscut și el nu se întrerupse decât pentru a-mi strânge mâna și a se interesa de sănătatea mea.

— N'ai să te îndoiești niciodată de cele ce-mi va spune acest excelent camarad, Lynham, îmi spuse William Tharps. Ia loc pe scaun, fiindcă cele ce vei auzi ar putea să-ți provoace o emoție prea puternică.

— Să auzim, spusei eu zâmbind.

Inspectorul era gata să răspundă, dar amicul meu ținu să-l menajeze și să se amuze pe socoteala mea.

—Mai întâi, aș fi mulțumit, spuse el, dacă ne-ai rezuma impresiile d-tale în privința dispariției lui Winggs, în privința prietenei lui și, în sfârșit, referitor la descoperirea cadavrului din gara Givet.

— Ce importanță ar avea toate astea ?, întrebai eu puțin surprins.

— Una cnosiderabilă pentru mine, zise el. D-ta ești, oarecum, „publicul" și poți servi drept contragreutate fanteziei mele deductive. Cu alte cuvinte, aș fi fericit să cunosc din gura dumitale impresia ce o au cei cari nu văd lucrurile și nu judecă evenimentele decât ca spectatori desinteresați și nu ca profesioniști, cum fac eu întotdeauna.'

—Dacă ți-e de folos, fac asta bucuros, dar nu m'ar încânta să știu că servesc drept subiect de amuzament.

— De amuzat o să ne amuzăm destul de mult, spuse William Tharps, dar te rog să crezi că nu-mi voi putea permite niciodată să râd de d-ta.

Inălțai din umeri și expusei felul în care vedeam eu nenorocita aventură a sărmanului jocheu. Teoria era, după părerea mea, singura logică și Tharps și Asselin o admiseră ca atare.

Fără să cercetez modul în care Arthur Winggs dispăruse de pe hipodromul dela Chantilly eu încercai să explic rațional doar moartea sa stranie; pentru asta, eu învinovății pe amanta lui, în conformitate cu deducțiile pe care cu câteva ore mai înainte le făcusem în compartimentul expresului.

— Astfel încât, rezumă eminentul detectiv zâmbind malițios, după părerea dumitale, Jane Beryl, a mers în întâmpinarea amantului său, la întoarcerea acestuia din Belgia, și după o discuție probabilă, i-a tras două gloanțe de revolver în cap.

PENTRU CITITORII NOUI

In urma unei întâmplări puțin banale, petrecută la hipodromul dela Chantilly, detectivul William Tharps ia în cercetare ciudatul caz al dispariției jockeului Arthur Winggs, care trebuia să conducă în cursa „Jockey Clubului", calul prietenului său, ducele de Jorie.

In timp ce se făceau tot felul de presupuneri iar bănuielile își strângeau cercul în jurul bookmakerului Coussort, — al cărui cal câștigase cursa — și al Janei Beryl, prietena jockeului dispărut, cadavrul acestuia din urmă e găsit într'un compartiment de clasa I-a al trenului Bruxelles-Paris. Descoperirea e făcută de autoritățile din orășelul Givet, unde Jane Beryl se dusese chiar în ziua crimei.

Tharps face anchetă la fața locului.

— Da...

— Asta este impresia pe care ți-a lăsat-o drama, Asselin ?

— Intocmai.

— Ei bine, dragul meu Lynham, trebue să-ți schimbi părerea. Jane Beryl nu l-a ucis pe Winggs, pentrucă *Arthur Winggs nu e mort.*

— Nu e mort?... Winggs?... Dar i s'a găsit cadavrul; de Jorie și Smithson l-au recunoscut.

William Tharps zâmbi, vizibil încântat de efectul produs asupra mea de ciudata veste.

— Ah, ah, ah, exclamă el. Nespus de bună... E nespus de bună chestia...

— Cum poți să presupui așa ceva?

— Nu presupunem nimic. Noi constatăm doar și nimic mai mult.

Mă întorsei către inspector. Era și mai vesel decât amicul meu. Spunea că acest nou factor avea să încurce și mai mult o afacere care și așa era destul de greu de lămurit.

La întrebarea mută a privirii mele, el se mulțumi să răspundă luând de pe biroul detectivului o scrisoare pe care mi-o înmână.

— Observă ștampila poștei, spuse el. Această scrisoare a fost pusă ieri la ora 5 d. a. la cutia biroului central al poștei din Paris, în strada Louvre.

Controlând cele spuse, constatai că ele erau exacte.

Repede, îi citii cuprinsul. Ea aveá adresa Janei Beryl și era astfel concepută:

„Am să-ți spun numai două cuvinte, pentru ca să nu dai crezare svonurilor cari circulă în privința mea; îți voi explica în curând totul. N'am putut să viu la întâlnirea pe care ți-o fixasem și n'am putut să te înștiințez de acest lucru mai înainte. Te voi anunța îndată ce întâlnirea noastră va fi posibilă. Nu arăta asta nimănui, nici măcar Mariei. Arde scrisoarea imediat ce ai citit-o".

Era semnată: „ARTHUR".

Reflectai un moment și, deodată, o îndoială mă cuprinse. Arthur! Cine putea să arate că era chiar jocheul? Poate că Jane avea un alt prieten care se numea tot Arthur. La ora când scrisoarea fusese așternută pe hârtie nu se știa nimic de arestarea Janei Beryl.

Incet, dornic de a pătrunde sensul exact al fiecărui cuvânt, începui să citesc din nou scrisoarea.

Totul era de minune potrivit: *„...Să nu dai crezare svonurilor cari circulă în privința mea"...*

Cine altul decât Winggs ar fi putut să scrie această frază?

„...N'am putut să viu la întâlnirea pe care ți-o fixasem și n'am putut să te înștiințez de acest lucru mai înainte".

Era desigur vorba de întâlnirea dela Givet, fixată prin faimoasa telegramă în urma căreia fata plecase de acasă; a doua parte făcea aluzie la biletul dus la hotel „Modern" de racoleurul care vorbise comisarului despre un om complet ras; era Winggs, Winggs, care se află încă în viață, contramandându-și propriile dispoziții. Se poate ca să fi fost și un altul, dar ce rol ar fi jucat acesta pe lângă Winggs? Mă gândii să semnalez acest punct lui Tharps la prima ocazie.

Continuai: *„...Nu arăta asta nimănui, nici măcar Mariei".* Cine era această Marie? Fata din casă fără îndoială. Și această supremă grijă : *„Arde scrisoarea imediat ce ai citit-o".* Ce rol juca, deci, jocheul în toată afacerea ? Era el tovarăș cu vreunul din proprietarii concurenți ai ducelui? Complicitatea lui Coussort, de care nimeni nu părea a se îndoi la hipodromul Chantilly, mă impresiona mai mult ca niciodată: Mi se părea că aud încă deducțiile făcute cu glas tare și cari puneau în cauză pe Jane Beryl, Winggs și Coussort ; îmi amintii intrarea în Paris a primei, alături de marele bookmaker; vizita amândorura la prefectura de poliție îmi apărea ca o supremă abilitate din partea omului pe care toți obișnuiții hipodromului îl arătaseră ca actor principal în tragica dispariție a călăretului lui Monden.

Toate acestea îmi păreau absolut evidente; o singură chestiune se punea: scrisoarea era venită chiar dela jocheu? Dacă da, nici o îndoială că mai era posibilă.

Asupra acestui lucru îl consultai pe Asselin.

— Scrisul a fost comparat cu al altor scrisori ale lui Winggs: e acelaș. Când Jane Beryl fusese arestată, a jurat că e victima unei erori sau a unei răsbunări și pentru a-și arăta buna credință declarase că a primit la hotelul Modern, la Givet, un bilet dela Winggs prin care acesta o ruga să se întoarcă la Paris fără să se ocupe de el, promițând că a doua zi îi va da din nou vești. Din nefericire, ea nu putuse dovedi existența acestei scrisori pe care spunea că a distrus-o imediat ce o citise chiar în camera unde îi fusese înmânată. Din ancheta făcută la Givet rezulta că un tânăr recoleur fusese trimis cu un bilet la ea, dar semnalmentele date de el asupra persoanei care-l angajase nu se potriveau decât foarte puțin cu cele ale jocheului și — mai mult — cadavrul lui înlătura orice dubiu

— Dar interceptarea acestei scrisori pune din nou toată chestiunea pe tapet și se poate întâmpla ca Jane Beryl să fie cu mult mai sinceră decât s'ar fi putut crede în primul moment.

William Tharps, care inventariase cu câteva clipe mai înainte conținutul portofelului său, scoase un colț de plic pe care îl găsise în camera femeii și i-l dădu inspectorului.

— Iată, spuse el, un lucru care ar putea să-i confirme spusele. Se pare că această bucată de hârtie, găsită de mine în cameră, după ce se făcuse curățenie, provine dela singura scrisoare pe care ea a primit-o în scurta sa ședere la hotel Modern. Ori, după cum se poate observa, ea seamănă exact cu plicul scrisorii interceptate prin grija dumitale: aceiaș culoare, aceiaș rezistență, aceiaș pastă de hârtie.

Asselin cugetă adânc.

El nu se putea îndoi, de analogiile pe care i le semnala amicul meu. Era gata să răspundă, când Jim, groomul detectivului, spuse câteva cuvinte la urechea stăpânului său.

— Să intre, spuse acesta.

Apoi adresându-se nouă:

— Este de Jorie; sosește tocmai la timp.

Ducele era încă sub lugubra impresie pe care i-o lăsase călătoria din ajun. Ne împărtăși emoția sa. Smithson și el se întorseseră bolnavi; nu ne-ar fi dat nici un detaliu în privința macabrei recunoașteri ce avusese de efectuat, socotind probabil, dela început că suntem înțeleși în această privință asupra acestui ingrozitor subiect, dacă William Tharps nu l-ar fi întrerupt :

(Urmează mâine)

SPECTACOLE

Teatre

OPERA : Rigoletto.
NAȚIONAL: Bunbury.
TEATRUL STUDIO: Șase personagii în căutarea unui autor.
TEATRUL COMEDIA: ora 6 Dra-Zile senine.
TEATRUL LIBER (Sub Comedia): Zile Se nine
TEATRUL REGINA MARIA: ora Azilul de noapte.
LIGA CULTURALA : Othello.
ALHAMBRA: 1000 de ani pace.
TEATRUL MODERN: Miliția teritorială.
SAVOY : Tănase Istanbul.
MUNCA ȘI VOE BUNA: Oricine (Jedermann).
TEATRUL RELIGIOS (Sala Liedertafel): Drumul Crucii.

Cinematografe

ARO : Trei fetițe dulci și jurnal Fox.
CAPITOL și ROXY: Frații Marx in Panica în hotel, și Jurnal Metro.
SCALA: „Trei camarazi" și jurnal Paramount
CARLTON : „In vâltoarea valsului" și Jurnal Fox.
SELECT: Rapsodia diabolică.
TRIANON: Cântecul dimineții și jurnal Paramount.
A. R. P. A.: „Mascatul", seria I, jurnal și complectare.
BIZANTIN (Cercul militar): Borneo, filmul junglei: O crimă pe Broadway.
FEMINA : Oglinda vieții.
REGAL: „Albă ca zăpada și cei sapte pitici". jurnal Paramount.
PALAS BULEVARD: Evadatul 320
PARIS : Robin Hood și jurnal românesc.
ROXY: Viață de artist, jurnal și completare.
ELISEE: Capriccio, și jurnal Paramou
FORUM: Katia și adevărul indrăcit.
CORSO : „Atlantis" (seria I) completare și jurnal.
AIDA : Tura, zeița junglei și Patru bărbați și un jurământ.
AMERICAN : Femei în lanțuri și Viață de artist.
ATENEUL TEI : Destinul și Patrula de noapte.
BARCELONA : Valea Blestemată, Un îndrăgostit celebru și Trupa de reviste.
CARMEN : Corsarul și Stan și Bran și Testamentul.
COTROCENI : Femeia diabolică Barnabe.
DIANA : Granița însângerată. O crimă pe ring și artiști.
DACIA : Focul din Chicago și Indrăsnețul.
DICHIU : Eroii Sibertei, Frații Marx o noapte la operă și Banda veselă.
EDISON : Spaima vestului sălbatic și Sobolanul.
FLORIDA : Tura, zeița junglei și Umbra morții.
FRANKLIN : Pépé-le-Moko (Pasiune de apaș) și Stan și Bran „electricieni".
GLORIA : Neapole sub sărutul focului și Legea nu iartă.
IZBANDA : Lanțuri și Stan în frac.
ILEANA : Focul din Chicago, Rivalii și complectare colorată.
LIZEANU : Robinson Crusoe, ope-
DOINA : S'au cunoscut în luna Mai și Ingerul străzii.
LOLICA: Oameni în lanțuri, Polițistul invizibil învingător și Banda veselă în vacanță.
LIA : O fiță delicioasă și Focul din Chicago.
LUCIFER : Bulu (tigrul alb) și Sângele Negru.
MARCONI: Katia, Turnul și artiști.
MARNA : Viață de artist, Arme pentru China și artiști.
MILANO : Alarmă în India, Leopardul Suzanei și vizita M. S. Regelui Carol II la Londra.
MODEL : Monumentul indian.
MILANO: Prizonier în Africa și Semnul crucii.
NERO : O fetiță delicioasă și Păcate în paradis.
NISSA : Suflete în ceață și Nopți în Schangai.
NONI: Trăim numai odată și Cavalerii nopții.
ODEON : Viață de artist și Răzbunarea zeului Sava.
OMNIA : Șeicul și Spaima Indienilor.
ORFEU : Sfidătorii acrului și Canibalii, complectare colorată.
PARIS: Bătălia aurului și Capriciile destinului.
„PAX" : Steaua norocului și Maria Dugan e vinovată ?
PACHE : Domnișoara vedetă și Proscrisul.
RAHOVA : Senorita și Jocheul roșu.
RIALTO (fost City) : Suflete în ceață și Revista revistelor.
SPLENDID: Aventurile lui Robin Hood. Jurnal și complectare.
REX: Viață de artistă și Arme pentru China.
TRIUMF: Frații Ritz șomeri și Patru bărbați și un jurământ.
TOMIS: Aventurile lui Robin Hood Jurnal și complectare.
UNIC: Focul din Chicago și O fetiță delicioasă.
VOLTA BUZEȘTI: Robin Hood, complectare și artiști.
VOLGA: O fetiță delicioasă și Bulu, tigrul alb.
VENUS: Califul din Bagdad. O crimă pe ring.

FOOT-BALL

Responsabilitatea generaţiilor

S'a scris de atâtea ori pentru sau împotriva sportului, încât reluarea acestei discuţiuni, mai ales într'o gazetă de specialitate, ar putea să devină plicticoasă.

Se ştie şi din alte domenii că omul care s'a angajat pe un anumit plan de opinii cu greu va accepta părerea contrarie, chiar dacă i se va dovedi cu probe sigure că nu are dreptate. Intocmai ca şi într'o discuţie contradictorie prin viu grai, în care cei cari vorbesc nu vor să urmărească şirul de idei al adversarului ci caută în propriul lor arsenal argumente noui, indiferent dacă sunt false, tot aşa şi într'o polemică: fiecare se sileşte să demonstreze că adversarul nu are dreptate, dar neglijază să dovedească dreptatea cauzei sale.

Aşa a păţit şi mişcarea sportivă. Cu orice organism viu, puternic şi sănătos, a determinat o reacţie majoră în mediul în care a pătruns. Elementele viguroase i s'au alăturat, iar cele neputincioase, incapabile de a se adapta, precum şi o serie întreagă de inşi cari au vrut numai să pară originali, au luat poziţie potrivnică faţă de soprt, ducând prin viu grai sau prin scris o campanie mai mult sau mai puţin susţinută, după temperament, putere sau fantezie.

Tuturor acestor duşmani ai sporturilor li s'a răspuns la timp şi de cele mai multe ori cu argumente serioase. In asemenea prilejuri s'au scris pagini calde despre sport, cari au convins pe mulţi neutri de utilitatea armonizării preocupărilor despre trup şi despre suflet.

Cu elemente de natură ideologică, mergându-se până în istoria şi filosofia culturii, sau cu exemple din viaţa de toate zilele, s'au construit pledoarii frumoase pentru sport, cărora însă, detractorii nu le-au răspuns niciodată direct. Aceştia şi-au însuşit câteva fraze comune, pe care le folosesc după trebuinţă: că sportul fură pe cei tineri dela îndeletnicirile cărţii, că lupta din arene (le place mult cuvântul acesta fiindcă aminteşte barbariile din circurile romane) îndusmăneşte pe jucători şi pe spectatori, că prea multele preocupări asupra trupului sunt în detrimentul sufletului.

Desigur, în toate acestea este şi puţin adevăr. Adică afirmaţiile de mai sus sunt valabile numai în măsura în care preocupările sportive sunt excesive, deci rău conduse.

Dar, din fericire, lucrurile nu stau tocmai aşa. Preocupările sportive sunt exagerate numai pentru cei cari văd sportul cu ochi răi, pentru cei cari nu-şi dau seama că tineretul nu-şi poate cheltui numai pe plan sufletesc energia anilor de adolescenţă, că vijelia pubertăţii trebue scoasă din închisoarea mocnită a trupului prin drumurile drepte şi aerisite ale educaţiei fizice.

Generaţia mai veche se plânge că tineretul de astăzi este prea sportiv.

De fapt este un dublu elogiu. Pe de o parte se recunoaşte că tineretul şi-a înţeles menirea silindu-se să pună la dispoziţia naţiunii şi umanităţii exemplare oameneşti mai bine pregătite, mai sănătoase, mai rezistente şi mai echilibrate decât cele din trecut, iar de cealaltă parte se aduce tacit o frumoasă mulţumire generaţiei precedente care a ştiut să călăuzească atât de bine tineretul de azi.

Fiindcă meritul — după unii, vina — situaţiei înfloritoare a sportului românesc revine în întregime celor mai bătrâni — pionerilor — cari s'au străduit în indiferenţa contemporanilor, fiind înţeleşi numai de cei tineri.

Aşa că, dacă este vreo vină sau vreun merit, răspunderea nu o poartă în nici un caz tineretul de astăzi, ci cel de ieri.

VIRGIL POPESCU

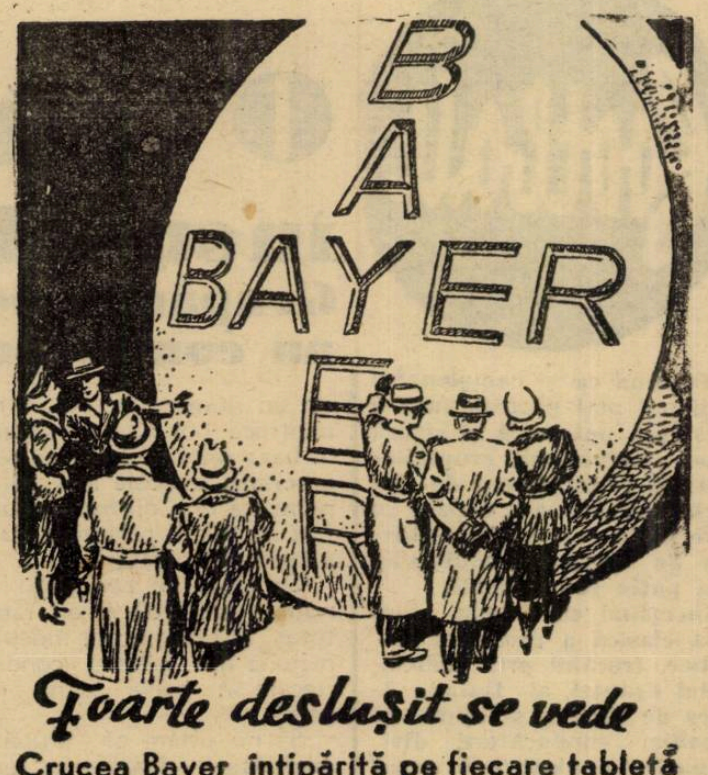

Foarte desluşit se vede
Crucea Bayer întipărită pe fiecare tabletă Aspirin. Fără acest semn nu există Aspirin.
ASPIRIN
VERITABIL NUMAI CU CRUCEA »Bayer«

Pireu şi Athena

au cedat Ferencvarosului respectiv cu 1-5 şi 1-3

Atena, 27. — Campioana Ungariei Ferencvaros a susţinut două matchuri în primele două zile ale Crăciunului.

Oaspeţii făcând demonstraţii mult aplaudate de asistenţă, au câştigat ambele partide.

In prima zi întâlnind selecţionata Pireului, Ferencvaros a câştigat cu 5:1 (2:0), punctele fiind marcate de Jakab, Toldi şi dr. Sarosi (3).

Singurul goal al gazdelor a fost obţinut de Vasos I.

*

Al doilea match susţinut de Ferencvaros în localitate, de data aceasta în compania selecţionatei Atenei, a însemnat un nou eşec pentru soccerul grecesc.

Ferencvaros a câştigat sigur cu scorul de 3:1 (1:1), prin punctele înscrise de dr. Sarosi (2) şi Lazar.

Platko vine în România...

...pentru a convinge 9 jucători români să plece în Franţa?

Francisc Platko, fostul antrenor al Venusului, care ocupă în prezent aceeaşi funcţie la Excelsior Roubaix, vine în România.

Ştirea nu conţine în ea nici un grăunte de senzaţional, de sigur, dar este foarte interesant de cunoscut scopul, pe care l-a anunţat Platko.

Intr'adevăr, fostul antrenor al negrilor a scris unui prieten de la Galaţi că vine în România pentru a angaja nouă jucători români în Franţa.

Trebue să recunoaştem că după atitudinea ministerului muncii şi situaţia lui Bogdan, scopul acestei călătorii pare foarte... romantic.

Un tur de forţă

în campionatul Angliei

Rezultatele celor trei etape disputate în patru zile

LONDRA 27. — Sâmbătă, Luni şi azi s'au jucat trei etape complecte de campionat.

Sâmbătă echipele fruntaşe au jucat în mare parte în deplasare şi au pierdut puncte preţioase. Astfel Derby County la Wolverhampton a treblit să se mulţumească cu un draw, ca şi Arsenal la Portsmouth. Liverpool, revelaţia din ultima vreme, a pierdut cu 1:4 în faţa lui Chelsea, în schimb Everton a sdrobit pe Blackpool, astfel că locul său secund nu este deocamdată periclitat.

Rezultatele de Sâmbătă :

REZULTATELE DE SÂMBATA

LIGA I

Grimsby Town — Aston Villa 2-0.
Charlton Athletic — Bolton Wanderers 2—1.
Chelsea — Liverpool 4—1.
Everton — Blackpool 4—0.
Brentford — Huddersfield 2—1.
Manchester United—Middlesbourgh 1—1.
Portsmouth—Arsenal 0—0.
Preston North End—Leeds United 2—0.
Stoke City — Leicester City 1—0.
Sunderland — Birmingham 1—0.
Wolverhampton — Derby County 0—0.

LIGA II

Bradford — Norwich City 3—0.
Burnley — Coventry City 1—0.
Sheffield Wednesday — Bury 3—2.
Chesterfield—Millwall 3—0.
Luton Town — Westbromwich Albion 3—1.
Newcastle United — Plymouth Argyle 1—0.
Nottingham Forest — Sheffield United 1—0.
Swansea Town—Manchester City 2—0.
Tottenham Hotspurs—Southampton 1—1.
Tranmere Rovers — Blackburn Rovers 1—1.
Westham Unied—Fulham 1—0.

*

Zilele de 26 şi 27 Decembrie au deosebită însemnătate în campionatul Angliei.

Intr'adevăr în a doua zi de Crăciun se termină turul, ca în ziua următoare să fie reluat returul, cu matchurile din ajun, însă pe terenuri schimbate, adică gazdele devin oaspeţi şi viceversa.

Anul acesta această particularitate a programului campionatului englez a căpătat o însemnătate şi mai mare prin faptul că tocmai pentru ultima zi a fost programată întâlnirea dintre primele două clasate formaţii : Derby County şi Everton. Astfel că în două zile s'au jucat două „derby"-uri. Aceste matchuri cari au un caracter aproape decisiv pentru clasament s'au terminat în favoarea actualului fruntaş Derby County, care eri la Liverpool pe terenul lui Everton a izbutit să facă match nul iar azi pe teren propriu a câştigat cu 2:1. Aceste 3 puncte câştigate în aceste două zile pot însemna pentru Derby County şi campionatul Angliei pe sezonul 1938/39.

Iată rezultatele ultimei etape a turului:

LIGA I

Birmingham — Middlesbrough 2—1.
Blackpool—Huddersfield 1—1.
Everton—Derby County 2—2.
Wolverhampton — Grimsby Town 4—2.
Leeds United — Chelsea 1—1.
Manchester United—Leicester City 3—0.
Stoke City—Liverpool 3—1.
Aston Villa—Sunderland 5—1.

LIGA II

Blackburn Rovers—Bury 1—0.
Bradford — Chesterfield 0—0.
Burnley — Tottenham Hotspurs 1—0.
Plymouth Argyle — Coventry Vity 2—1.
Luton Town—Notingham Forest 4—2.
Sheffield United—Southampton 5—1.
Manchester City — Tranmore Rovers 9—3.

Matchurile primei etape a returului s'au soldat cu următoarele rezultate :

LIGA I

Aston Villa — Sunderland 1:1.
Charlton Athletic — Arsenal 1 : 0.
Chelsea — Leeds United 2:2.
Derby County-Everton 2:1.
Huddersfield Town — Blackpool 3:0.
Leicester City — Manchester United 1:1.
Liverpool — Stoke City 1:0.
Middlesbourgh — Birmingham 2 :2.
Portsmouth — Brentford 2:2.
Preston — Bolton 2:2.
Wolverhampton — Grimsby Town 5:0.

LIGA II

Bury — Blackburn Rovers 2:4.
Chesterfield — Bradford 2:2.
Leeton Town — Nottingham Forest 1:0.
Mancester City — Tranmere Rovers 5:2.
Newcastle United — Norwich City 4:0.
Coventy City — Plymouth Argyle 2:0.
Sheffield Vednesday — Fulham 5:1.
Southampton—Sheffield United 2:2.
Swansea Town — Westbrouwich Albion 3:2.
Tottenham Hotspurs — Burnley 1:0.
Westham United — Millwall 0 : 0.

Football

Tăcere în jurul turneelor de iarnă

O călătorie de iarnă

în sudul mediteranian nu-i ceva uşor

Grupările noastre s'au convins după ce — din nefericire — au contat prea mult pe ea în alcătuirea bugetelor

Toamna ca şi campionatul naţional mai păstrau încă o existenţă puternică şi sigură când conducătorii grupărilor noastre — indiferent de ierarhia alfabetică a diviziei în care jucau — a uanunţat turnee de iarnă mai mult s'au mai puţin senzaţionale.

Incepând cu Grecia, ţara încă clasică a turneelor iernatice, trecând prin Turcia, sudul Franţei, al Italiei, Africa de Nord şi sfârşind cu Albania, conducătorii divizionari au epuizat toate debuşeurile aflate în lungul litoralului mediteranian.

Instinctul, format de repetate iernaturi mizere, a eşit la iveală prea de vreme iar frenezia, cu care au fost anunţate aceste turnee, s'a dovedit iluzorie.

TACERE PE TOATE FRONTURILE

Intr'adevăr, toamna şi campionatul naţional s'au terminat în ploae şi incordare.

Iarna a venit, primii fulgi de zăpadă s'au transformat în nămeţi, iar salariile jucătorilor şi-au amânat mereu sosirea... nepunctual Moş Crăciun.

Conducătorii — ca văduva pe cei trei copii din poveste — şi-au amăgit profesioniştii cu mirajul climatului mediteranian, cu prime şi jocuri distractive sub soarele clement al sudului, care nu cunoaşte iarna şi întreruperea activităţii.

Iată însă că tăcerea continuă să stăpânească în toată întinderea.

„Ultimele confirmări", „contractele" şi „telegramele" n'au venit sau au adus condiţii, cari nu pot garanta nici cea mai incomodă călătorie, în clasa 3-a, nici cea mai mizeră întreţinere în hoteluri de mână ultimă.

Sigur este însă că aceste turnee s'au dovedit o simplă iluzie, care s'a risipit la cea dintâi suflare îngheţată a Crivăţului.

PENTRU CA E FOARTE GREU, INTR'ADEVAR

Lucrurile par poate, dar nu sunt deloc inexplicabile.

Organizarea unui turneu este ceva foarte greu dacă, bine înţeles, nu e vorba de Sparta, Ferencvaros, Slavia, Hungaria, Austria sau Admira, pentru a rămâne în cadrul posibilităţilor continentale.

Pentrucă, trebue să se ştie odată, turnee nu pot organiza decât foarte puţine cluburi.

Cele de mai sus pentrucă au un nume cunoscut, altele pentrucă pot aduce cluburile în baza unei obligaţii de reciprocitate, iar cele mai puţine pentrucă unii dintre conducători au relaţii personale cu anumiţi organizatori.

Or grupările cari şi-au anunţat plecarea şi au rămas totuşi în ţară nu pot îndeplini niciuna din aceste condiţii, fiecare în parte „sine qua non".

Să nu uităm că grupările austriace — înainte de realizarea amatorismului prin Anschluss — şi acelea ungureşti, minore, pleacă în turnee „împuşcând" fiecare turneul alteia printr'o concurenţă, care a condus la stabilirea unor „preţuri derizorii".

Intr'adevăr, erau şi sunt cluburi vieneze şi ungare, care jucau numai pentru transport, întreţinere şi un beneficiu minim scos mai mult din condiţiile mizere, în care se făceau cele dintâiu.

Organizatorii orientali — instinctul de rasă i-a ajutat enorm — au profitat de această situaţie şi azi condiţiile unui turneu oriental sunt mizere chiar şi pentru valuta noastră, care creează — prin valoarea ei scăzută — un avantaj foarte mare grupărilor româneşti.

Iată pentru ce acelei frenezii care lăsa să se creadă că footballul românesc se bucură de excepţionale aprecieri la bursa internaţională, a urmat această tăcere dezolantă cu albul întins al zăpezii.

Incă odată, toate aceste ratări au explicaţia lor într'un lucru foarte simplu dar — în acelaşi timp — foarte puternic în organizarea unui turneu fie el şi oriental.

NU SUNTEM CUNOSCUŢI

Cauza principală este, desigur, aceea că nu suntem cunoscuţi pe continent.

In occident nici nu existăm iar în Orient datele libere sunt rezervate aducerii unor echipe, cari strivesc sub greutatea renumelui lor chiar echipa noastră naţională.

De altfel, turneul selecţionatei româneşti vine să dea o lecţie formidabil de cuprinzătoare.

Cu o săptămână înainte ca echipa naţională a României să joace în Grecia — fie şi numai sub numele de selecţionată divizionară — a fost în turneu, la Pireu şi Atena. Ferencvaros.

Pentru trei jocuri, echipa naţională a noastră primeşte — după biblice tocmeli — 200.000 de drahme, sumă datorată mai mult abilităţii secretarului general al F.R.F.A.

Pentru patru jocuri Ferencvaros primeşte 18.000 pengoe ceia ce însemnează exact dublul indemnizaţiei echipei naţionale române.

Paralela aceasta — oricât ar fi de redusă statistica ei — este elocventă pentru ori cine şi ea aruncă o lumină definitivă asupra posibilităţilor, care stau la dispoziţia grupărilor noastre.

Dar, la urma urmelor, Ferencvaros este campioana Ungariei şi a învins echipa naţională a Uruguayului, în timpul ei de glorie.

Ceeace pentru orientali este sinonim cu ceva în genul revelaţiei divine.

UN SFAT, CARE TREBUE SA FIE URMAT

Scopul unui turneu este acela de a acoperi — măcar în parte — cheltuelile de iarnă ale unui club divizionar.

Numai pentru o echipă engleză din prima ligă profesionistă el poate fi o agreabilă călătorie de plăcere.

Şi dacă Aston Villa — clubul milionarilor din Birmingham — a jucat gratis în Germania, aceasta nu împiedică cu nimic ca un turneu să fie o încercare disperată pentru acoperirea unei părţi din buget.

Multe din grupările noastre şi-au organizat bugetele prevăzând şi eventualitatea unui turneu.

Şi pentru acestea iată, oferim gratuit un sfat foarte util:

Să caute pentru iarnă o altă sursă de venituri.

Cel puţin pentru câtiva ani.

Posibilitatea unui turneu exclusă, „suspendarea" a fost cu atât mai dureroasă.

Şi ea putea fi evitată.

O călătorie în cadrul însorit al Mediteranei e ceva foarte reconfortant pentru un club profesionist, dar e ceva foarte, foarte greu.

P. Steinbach

Cei doi footballişti români din Franţa, Burdan şi Bogdan se concurează între ei

Feroviarul se află la Paris, pentrucă Roubaix nu mai are nevoe de el

Aventura lui Bogdan în Franţa nu a început sub un destin favorabil.

Abia sosit la Paris, a şi isbucnit aşa numita criză profesionistă din foot-ballul francez.

Iată însă că ministerul muncii s'a arătat conciliant dar cu aceasta situaţia feroviarului „fugar" nu s'a aranjat câtuşi de puţin.

ROUBAIX NU ARE NEVOE DE BOGDAN

Intr'adevăr, Excelsior Roubaix nu mai are nevoe de Bogdan şi aceasta nu din cauză că jucătorul român nu reprezintă un standard satisfăcător pentru clubul francez.

Excelsior are doi străini pe Hiltl şi... Burdan, care a dat completă satisfacţie în postul de mijlocaş centru.

Şi cum regulamentul federaţiei franceze nu promite decât utilizarea a doui jucători străini în campionat, Bogdan nu mai poate avea loc în echipa primă a lui Roubaix.

Iar pentru echipa de rezerve, acesta preferă jucători francezi.

Iată aşa dar, că singurii doui jucători români din Franţa îşi fac... concurenţă, unul altuia.

BOGDAN SE ANTRENEAZA LA RED STAR ŞI RACING

Bogdan nu se grăbeşte totuşi cu angajarea sa într'un club francez.

De altfel, el nici nu se mai ocupă „personal" cu această chestiune, pe care a lăsat-o fostului jucător Valer Făgărăşanu, care se află mai de mult timp la Paris.

In aşteptarea angajamentului, Bogdan face antrenament regulat, când la Red Star, când la Racing Club de Paris.

Până în prezent nu poate fi vorba de o eventuală angajare a lui Bogdan la unul din aceste cluburi parisiene suprasaturate cu jucători străini.

Dar cine poate şti ce se va întâmpla în cele din urmă ?

Racing Club Paris are ca extrem dreapta pe Aston dar Bogdan poate juca şi pe stânga şi mai există o ţară cu football profesionist, Belgia.

Boteanu

este complet restabilit şi va însoţi echipa la Istanbul

Se ştie că Boteanu, mijlocaşul Unirii Tricolor, a suferit, în matchul cu Franco Română, o dublă fractură a braţului drept.

In prezent, Boteanu este complet restabilit. Braţul i-a fost eliberat din gips şi urmează şedinţe de masaj.

In orice caz, se poate afirma cu certitudine că Boteanu va figura în lotul pe care îl va deplasa la Istanbul, Unirea Tricolor.

3.000.000 lei

pentru un jucător de 18 ani a plătit West Bromwich Albion

„Recordmanul" este tot o creaţie a lui Wolverhampton Wanderers

Bursa de transferări a footballului englez a înregistrat un nou record, care deşi nu-l întrece pe cel înregistrat de Bryn Jones, constitue totuşi o sumă extraordinară.

Intr'adevăr, West Bromwich Albion a plătit 3.000.000 lei pentru un jucător de 18 ani.

Tânăra speranţă a jucat până acum la Boscombe, liga a treia, în postul de extremă dreaptă.

El măsoară 1.80 m., se numeşte William Elliot şi a jucat în 12 matchuri de ligă şi cupă.

Şi acest jucător este una din creaţiile lui Wolwerhampton Wanderers, întrucât el a trecut la Boscombe după ce fusese creat de gruparea majorului Buckley.

Suma plătită de West Bromwich Albion, care joacă actualmente în liga secundă, a făcut senzaţie în footballul englez.

D. inginer Ibrăileanu

pleacă în Germania

Cine va conduce gruparea Gloria C. F. R. în lipsa d-sale?

Domnul inginer Ibrăileanu, preşedintele Gloriei — C. F. R. din Galaţi va pleca pentru două luni în Germania, cu scopul de a studia unele instalaţii moderne în domeniul căilor ferate.

Se pare însă că această călătorie nu ce va reduce însă numai la aceste două luni şi că preşedintele grupării gălăţene va fi obligat să rămână în Germania mult mai mult timp.

In acest interval conducerea grupării va reveni comitetului prezidat de primul vicepreşedinte al clubului.

SPORTURI DE IARNA

Sinaia, Buştenii, Predealul şi Balnoc

s'au pregătit pentru sporturile de iarnă

Pretutindeni pe valea Prahovei şi a Timişului, zăpada a căzut în cantităţi satisfăcătoare

Nu mai e nevoie să citim buletinul zăpezii pentru ca să ne dăm seama că din norii deşi şi cenuşii zăpada cade din abundenţă pe solul îngheţat.

E de ajuns o singură privire pe fereastră ca să ne convingem de realitate.

Spre deosebire de anii trecuţi, sporturile de iarnă se vor bucura anul acesta de un teren prielnic desfăşurării lor.

Pe toată valea Prahovei dela Sinaia şi până'n valea cealaltă a Timişului, zăpada s'a aşternut într'un strat gros spre fericirea skieurilor şi amatorilor de bobsleigh.

In aceste sărbători ale Naşterii Domnului peroanele gărilor Sinaia, Buşteni şi Predeal au fost călcate de mii de bocanci ţintuiţi iar din depărtare, călătorul care privea pe fereastra vagonului avea impresia că peroanele erau... păduri de skiuri, piolete sau bastoane de bambus.

PREGATIRI, PREGATIRI...

La Sinaia, acum 7 zile a căzut o zăpadă abundentă, după care i-a urmat o ploaie torenţială.

Organizatorii sportului de zăpadă au profitat de această scădere bruscă a temperaturii şi din zăpada muiată au făcut blocuri pătrate şi dreptunghiulare, mulţumită unor forme făcute din scânduri.

Aceste blocuri au fost aşezate pe peretele lemnos al virajelor, astfel că, în momentul de faţă, Sinaia aşteaptă desfăşurarea campionatelor de bobsleigh, săniuţă şi toboganing.

LA BUŞTENI

Campionatele naţionale de ski, fond şi stafeta, se vor desfăşura pentru prima oară la Buşteni. Gruparea „Caraiman" lucrează cu mult avânt la pregătirea traseelor şi la cele mai mici amănunte ale desfăşurării acestor probe atât de mult căutate de numerosul public amator de ski.

Ţinutul ales pentru desfăşurarea probelor va fi fără îndoială regiunea Dihamul şi Căpăţâna Porcului.

LA PREDEAL NUMEROASE CONCURSURI

Nici frumoasa staţiune Predealul nu va rămâne mai prejos. Graţie celor două cluburi: As. amici Predealului şi clubul sportiv Predeal, a căror activitate am avut deseori ocazia s'o menţionăm, se va organiza la Predeal numeroase concursuri în luna Ianuarie — asupra cărora vom reveni la timp

LA BALNOC

După campionatele naţionale de ski (fond, slalom şi coborâre) dela Buşteni şi Sinaia vor urma concursurile naţionale de sărituri dela Balnoc.

In imediata apropiere a gării Dârste se află vestita trambulină de sărituri artistice dela Balnoc.

Acolo pe un pieptiş de munte, într'o poiană încântătoare, s'a construit una dintre cele mai splendide trambuline pe o pantă cu o înclinaţie mare. Aci se pot scoate cele mai bune performanţe şi credem că la Balnoc vom avea ocazia anul acesta să vedem doborâte multe recorduri.

AU INCEPUT ANTRENAMENTELE

La Sinaia, pe pârtia de bobsleigh au început antrenamentele.

In localitate au sosit mulţi bobeuri. Dat fiindcă zăpada încă se aşează destul de îmbelşugat nu s'au putut face decât antrenamente de condiţie. D-nii col Roman, col. Mihail, locot. Budişteanu, Iorgu Arsenie, maior Seicărescu şi-au anunţat sosirea.

La Buşteni, tineri sportivi cari în curând vor deveni temerari competitori, au pornit prin valea Cerbului spre Diham, Munticelul şi poiana Coştilei pentru acelaş antrenament de condiţie.

In singurătatea zăpezilor

La Sestriere,

universitarii din Cambridge, au învins pe cei din Oxford

Sestriere, 27. — *Pe un timp splendid, în faimoasa staţiune de sporturi de iarnă Sestriere, s'a desfăşurat tradiţionalul match de ski fond şi sărituri între studenţii englezi din Cambridge şi Oxford.*

Cu acest prilej Cambridge a recoltat o netă victorie asupra Oxfordului, adjudecându-şi ambele probe de departe.

Iată rezultatele tehnice complecte:

Cursa de fond: 1. *Bradley (Cambridge) 1.6'19"1/5; 2. Arnold (Cambridge) 1.13'32"1/5; 3. Farle (Cambridge) 1.24'49"1/5; 4. Merz (Oxford) 1.25'37"1/5; 5. Solf (Oxford) în 1.34'56"1/5.*

Cursa de sărituri: *1. Bradley (Cambridge) p. 117.5; 2. Ferguson (Cambridge) p. 105; 3. Merz (Oxford) p. 91.5; 4. Gaffow (Oxford) p. 84.5; 5. Solf (Oxford) p. 79.5; 6. Fawcus (Cambridge) p. 60.5; 7. Copeland (Cambridge) p. 54.5.*

De pe ghiaţă...

Zuerich, 27. — La St. Maurice a avut loc un turneu internaţional de hockey pe ghiaţă.

Rezultatele sunt următoarele:

CSH Bruxelles — Goeta (Stockholm) 4:2 (0:1, 2:0, 2:1).

Dracii Negri-violeţi (Milano) — St. Maurice 2:0 (1:0, 1:0, 0:0).

St. Maurice — Goeta 1:1 (1:0, 0:1, 1:1).

BSH Bruxelles — Dracii (Milano) 2:2 (1:0, 0:1, 1:1).

*

ECHIPA de hockey pe ghiaţă a universităţii din Oxford a suferit două înfrângeri grave în Elveţia. La Kloster, englezii au fost învinşi cu 8:1, iar la Davos cu 23:0.

*

Venus *a făcut aseară antrenament la Oteteleşanu.*

*

Turneul *internaţional dela Kattovice a fost câştigat de reprezentativa oraşului gazdă. Rezultatele înregistrate au fost următoare:*

Cracovia—Viena 2:1 (1:1, 0:0, 1:0).

Cracovia Kattovice 1:1 (1:0, 0:0, 0:0).

Viena—Berlin 2:1 (1:0, 0:0, 1:1).

Berlin—Kattovice 1:1 (1:0, 0:1, 0:0).

*

Inainte *de a pleca în turneu, Telefon Club face astăseară un ultim antrenament la patinoarul Oteteleşanu.*

Mureşul

a achiziţionat trei jucători clujeni: pe Biro, Reiner şi Telea I

Tg. Mureş (dela corespondentul nostru). — Harnica echipă de hockey a Mureşului a început antrenamentele sub conducerea antrenorului Vaacea în vederea campionatului naţional. Noua formulă a campionatului, cum şi valoarea echipelor participante în proba rezervată „Ligii de Centru", impune o serioasă pregătire.

In acest scop a făcut noui achiziţii în persoana jucătorilor Biro, Reiner şi Telea I dela Universitatea din Cluj.

Campionatul Ligii de Nord va începe în Ianuarie. Până în prezent şi-au anunţat participarea următoarele echipe: C. S. Ciuc, Mureşul, Sighişoara, Patria (Diciosânmartin), C. S. Tg. Mureşul. Nu s'a primit răspunsul echipei S. P. Cluj.

In campionat, Mureşul va alinia următoarea echipă:

Biro (Veres) — Reiner, Vancea — Incze I, Incze II, Telea I — Telea II, Kocis, Soos (Francois).

SAPTAMANA INTERNAŢIONALA DELA GARMISCH - PARTENKIRCHEN

Săptămâna internaţională a sporturilor de iarnă dela Garmisch-Partenkirchen se va desfăşura în 1939 pentru a treia oară; data fixată acestor magnifice manifestaţiuni este 21-29 Ianuarie. Turneul de hockey şi probele de patinaj artistic vor avea loc la 21, 22, 28 şi 29 Ianuarie pe stadionul de patinaj, iar campionatele germane de patinaj la 23 şi 24 Ianuarie la Riessesee.

La 24 Ianuarie va avea loc cursa de sărituri — în nocturnă — pe trambulina mică.

Cât priveşte cursele de ski (coborâre, fond şi slalom) au fost sorocite pentru 26 şi 28 Ianuarie.

Ziua de 29 a fost rezervată solemnităţii distribuirii premiilor.

Activitate pe terenul dela Bellu

Şcoală de ski la lumina reflectoarelor

După ploile căzute ca... în toiul verii, săptămâna trecută şi după ce skiorii rămaşi în Capitală au pierdut primele două zile ale Crăciunului, din lipsă de zăpadă, eri şi-au regăsit buna dispoziţie pe pârtia Cociucului la Belu.

In cursul zilei de eri, de dimineaţă şi până seara târziu, skiorii au bătut dealul sus amintit, cu o asiduitate care denota că vor să-şi scoată... pârleala, cum s'ar spune într'un limbaj mai... plastic, al celor două zile de inactivitate.

Dealul Cociucului oferă un bun teren pentru începători ca şi pentru specialiştii cari, în zilele când nu pot da fuga în munţi, se pot mulţumi şi cu câteva „cristiane" făcute sus la... Belu.

Căci, vorba românului, „când nu-i cozonac, mănânci şi pâine", zicală care adaptată la mediu şi împrejurări ar însemna că faci... „Predeal la domiciliu"...

LUMINA ELECTRICA ŞI PROFESORI DE SKI

Dat fiind avântul luat de acest sport, şi faptul că zăpada căzută de curând într'o cantitate considerabilă anunţă şi pentru bucureşteni un sezon lung, este mai mult decât probabil că în cursul acestei sezon va funcţiona şi o şcoală de ski.

Deasemenea terenul va fi luminat pentru a permite practicarea acestui sport şi în timpul serii.

De altfel, stâlpii necesari au şi fost instalaţi.

IN PLINA STAŢIUNE... „ALPINA"

Panta, deşi scurtă, este totuşi acceptabilă. Are porţiuni cu înclinaţii dulci, iar într'o parte se află şi un simulacru de trambulină.

Iar cabana, gospodărită de „Nea Chiru", îţi oferă un loc prielnic de refugiu, după câteva ore de ski, când frigul şi umezeala încep să-şi spună cuvântul.

Având în vedere afluenţa de skiori şi costumele de munte, ai putea foarte bine să te consideri, într'o autentică staţiune alpină.

UNIVERSUL

ERI LA BANEASA TRAP

Conducătorul român Ghinea a câştigat patru alergări

Dublul succes al grajdului Pântecan. Harry Boy în progres. Peceora în mare formă. Excelentele comportări ale lui King Worthy şi Sultan II

Deşi a nins abundent, totuş reuniunea de eri s'a desfăşurat în bune condiţiuni. Măsurile din timp luate au permis o normală desfăşurare a programului. Rezultatele, după cum era şi firesc, au fost favorabile specialiştilor terenului greu. In categoria acestora sunt însă câţiva cari au arătat lucruri cari se cuvin neapărat semnalate.

Inainte de a face aceasta însă, vom pomeni de completul succes al conducătorului român Ghinea. Acest meritos profesionist a câştigat patru curse, prezentându-şi pensionarii în excelentă formă şi susţinându-i cu o deosebită energie. Ghinea, un element format la noi, se afirmă cu un deosebit talent.

Trecând la analizarea rezultatelor, vom menţiona în primul rând pe acela reuşit de Sultan II în premiul Manner. Pensionarul lui Gaidaev s'a comportat excelent. Cal mare, masiv, s'a simţit la largul lui pe terenul greu de eri.

Dintre câştigătorii pilotaţi de Ghinea, vom menţiona în prima linie pe Harry Boy. Roibul traversează o perioadă de radicală transformare. A devenit un cal util. Pentru grajdul d-lui Pântecan a mai câştigat King Worthy, care actualmente deţine o remarcabilă condiţie.

Szelvesz şi Desiş au reuşit în fine să-şi găsească cursa. Era şi timpul.

Au mai câştigat Peceora şi Pock. Prima a confirmat excelenta formă în care se găseşte, recoltând a treia victorie succesivă. Pock s'a reabilitat de eşecul din ajun.

Rezultatul şi descrierea alergărilor

1037. Premiul MARKFAST — Condiţie
(14,10) 8000, 2000, 1000, 500 lei

1036 HARRY BOY	1	2120	3.48^{8}	1.47^{8}	Ghinea	39	47
1022 Candriu	2	2130	53^{5}	47^{3}	Gaidaev	57	113
1029 Ghimp	3	2200	54^{5}	46^{6}	Slobozenco	58	141
1036 Primăvara	4	2120	4.00^{4}	53^{4}	Pavlic	27	20
1026 Beţiv		2220	03	49^{5}	Fischer	67	402
1036 Sorana		2140	05^{8}	54^{5}	Andreyevsky	91	68
896 Daisy Worthy		2080	22^{4}	2.06^{2}	Corol	1653	850

HARRY BOY (H. P. şi Proza) aparţine d-lui M. Pântecan şi este antrenat de Gh. Ghinea

Primă de crescător lei 800 d-lui I. Koppe.

Cotele: Tribună: 39; 20, 25; Peluză: 47; 27, 29:10 lei

Daisy Worthy se menţine în frunte până la abordarea liniei drepte, după partea opusă tribunei, unde este depăşită de Harry Boy şi Primăvara. In timp ce Ghimp se apropie de ei. Primăvara galopează şi Ghimp trece în poziţia a doua, pentru ca la jumătatea celui de al treilea ocol, să se găsească în apropierea lui Harry Boy. Acesta, deşi galopează, nu pierde conducerea şi continuă să conducă având în apropiere pe Ghimp. La intrarea în ultimul ocol, Ghimp cedează şi este depăşit de Candriu care însă nu mai poate ajunge pe Harry Boy. Ghimp rămâne al treilea, precedând pe Primăvara.

1038. Premiul MANNER — Handicap
(14,30) 9000, 2300, 1000 lei

996 SULTAN II	1	1800	3.09^{5}	1.45^{3}	Gaidaev	150	83
1029 Zenit	2	1720	10	50^{5}	Andreyevsky	48	46
1032 Pinkerton	3	1760	14^{4}	50^{4}	Gram	36	30
1027 Pikaver	4	1800	07	43^{9}	Ghinea	45	50^{1}
1024 Igen		1720	34^{9}	53^{8}	Dobrescu	65	98^{2}
1013 Izma		1740	23^{7}	57^{1}	Crainic	39	46^{8}
1020 Fudul		1700	27^{8}	2.02^{2}	Slobozenco	130	251^{4}
1028 Oborean		1720	—		Pavlic	39	46

1) Dist. I pt. mers neregulat
2) Dist. V pt. mers neregulat
3) Dist. VI pt. timp nereglementar
4) Dist. VII pt. galopuri repetate

SULTAN II (Sixtus şi Făclia) aparţine d-lui V. Kurzweill şi este antrenat de N. Gaidaev

Cotele: Tribună: 150; 25, 19, 18; Peluză: 83; 17, 15, 16:10 lei

Fudul pleacă în frunte, dar galopează şi Igen trece pe primul plan, urmată de Zenit, Pikaver şi Sultan II, în timp ce restul concurenţilor galopează în repetate rânduri. Igen mergând neregulat, este distanţată şi în cel de al doilea ocol, Zenit trece în frunte, urmat de Pikaver şi Sultan II. La jumătatea liniei drepte, după partea opusă tribunei, Zenit galopează şi cedează locul lui Pikaver care mergând neregulat este distanţat. In ultimul ocol, Sultan II se apropie de Pikaver şi pe linia dreaptă îl atacă, dar nu-l poate întrece. Prin distanţarea lui Pikaver, locul I-iu este atribuit lui Sultan II, iar Zenit este declarat al doilea. Locul al III-lea revine lui Pinkerton, iar prin distanţarea iepei Igen, cel de al patrulea se atribue Izmei, care însă nu termină în timp reglementar.

1039. Premiul MARY LOU — Condiţie
(14,55) 9000, 2300, 1000, 700 lei

1033 POCK	1	2240	3.46	1.40^{9}	Gaidaev	32	25
1035 Eftin	2	2160	47^{4}	45^{3}	Crainic	29	22
1001 Sultana	3	2120	50^{6}	48^{8}	Zabelin	26	42
1031 Busuioc		2180	4.09	54^{2}	Ghinea	114	60

POCK (Adonis şi Prinzessin Etawah) apaţine Grajdului Sterea şi este antrenat de J. Marcu

Primă de crescător lei 900 d-lui I. Matak.

Cotele: Tr.: 22; 12, 14; Pel. 25; 12, 12. Ev. Tr.: 367; Pel.: 500-10 lei

A fost amendat cu 1000 lei N. Gaidaev pentru că a intrat în benzi cu armăsarul Pock.

Sultana porneşte în frunte, urmată de Eftin, iar Pock depăşeşte repede pe Busuioc. Ordinea se păstrează astfel pe întinderea primului tur, deşi Sultana şi Eftin galopează câte odată. Pe al doilea kilometru Pock se apropie de caii din frunte pe cari îi depăşeşte la abordarea ultimului ocol, unde ambii galopează. Pe linia dreaptă, Eftin revine, dar galopează din nou la jumătatea liniei drepte lăsând victoria la discreţia lui Pock. La intervale mari, Sultana şi Busuioc au ocupat în ordine locurile al treilea şi al patrulea.

1040. Premiul MAXHALL — Condiţie
(15,17) 10000, 3000, 1500, 500 lei

1000 PECEORA	1	1760	2.58^{8}	1.41^{6}	Fischer	28	23
1034 Talaz	2	1780	59^{2}	40^{7}	G. Dumitrescu	85	61
1030 Pakahantos	3	1740	59^{2}	43^{6}	Ghinea	61	59
1027 Dolly Worthy	4	1760	3.04^{7}	44^{9}	Corol	104	67
1009 Bruma II		1740	05^{1}	46^{4}	Komarniţky	113	87
1026 Brebenea		1780	06^{6}	44^{8}	Gaidaev	103	78
1027 Bunel		1720	06^{7}	47^{5}	Dobrescu	326	211
1025 Wodka		1760	19^{9}	53^{6}	Terehov	40	32

PECEORA (Hârtop şi Gordânia) aparţine d-nei A. Ionescu şi este antrenată de E. Fischer

Primă de crescător lei 1000 d-lui P. Lazăr.

C.: Tr. 28; 14, 16, 17; Pel. 23; 15, 15, 19. Ev. Tr. 102; Pel. 108:10 lei

Bunel se menţine în frunte, pe primele sute de metri, dar la prima trecere prin faţa tribunei este întrecut de Peceora şi Pacahantos, în timp ce Talaz intră în poziţia a patra. Pe partea opusă tribunei, Pacahantos se apropie de Peceora, iar Talaz trece al treilea, apropiindu-se de caii din frunte. Pe linia dreaptă Peceora se distanţează de Pacahantos, iar Talaz dă un scurt galop. Pe a doua parte a ei, Talaz şi Pacahantos revin puternic şi se apropie până la o lungime de Peceora, plasându-se, în ordine. Dolly Worthy a ocupat locul al patrulea.

1041. Premiul MARCINE — Handicap
(15,45) 10.000, 3.000, 1.500 lei

1033 SELVESZ	1	1760	3.03^{6}	1.44^{3}	Ghinea	36	76
642 Dorna	2	1740	05^{7}	46^{7}	Pavlic	102	71
1027 Rugina	3	1760	07^{1}	45^{7}	Fischer	61	39
1032 Livada	4	1720	05^{6}	48^{1}	Cristodorescu	102	71^{1}
1035 Sonia Worthy		1700	13^{8}	51^{1}	Corol	45	36^{2}
1032 Zgomot		1720	14^{2}	52^{0}	Gaidaev	149	215^{3}
1027 Sniejoc		1700	opr.	—	Crainic	24	24

1) Dist. III pt. mers neregulat
2) Dist. V pt. timp nereglementar
3) Dist. VI pt. nereprezentare la cântar.

SZELVESZ (Argo şi Lionesse) aparţine d-lui T. Filotti şi este antrenat de Fr. Komarniţky.

Cotele: Trib. 36; 28, 74. Peluză, 76; 30, 62:10 lei

Sniejoc conduce până la eşirea din primul ocol, unde galopează şi rămâne ultimul, în timp ce conducerea ostilităţilor şi-o asumă Dorna, urmată de Livada, Sonia Worthy şi Szelvesz. Pe partea opusă tribunei, Livada merge neregulat, şi este distanţată, iar Sonia Worthy şi Szelvesz se apropie de Dorna. Pe linia dreaptă, Sonia Worthy galopează şi Szelvesz se detaşează câştigând uşor. In spatele lui, Dorna ocupă locul al doilea precedând pe Livada. Prin distanţarea acesteia, locul al treilea se atribue Ruginei, iar cel de al patrulea Soniei Worthy, care nu termină însă în timpul reglementar.

1042. Premiul MAINBAR — Handicap
(16,09) 8.000, 2.000, 1.000, 500 lei

1036 DESIŞ	1	2120	4.02	1.54^{2}	Ghinea	159	365
1028 Peter Gordon	2	2200	02^{4}	50^{2}	Corol	57	44
1028 Va-ta	3	2200	03^{6}	50^{7}	Drăgotescu	36	46
1036 Pan Worthy	4	2200	05^{8}	51^{7}	Borisiac	91	67
1007 Crăiasa		2100	05^{9}	57^{1}	Fischer	122	85
1028 Dâmb		2200	10^{7}	54^{4}	Andreyevsky	181	96
1028 Kirasa		2100	10^{9}	59^{5}	Gaidaev	23	28
1036 Valona		2140	14^{2}	58^{8}	Rădulescu	601	1827
1037 Primăvara		2200	15^{5}	56^{1}	Pavlic	133	187
972 Mister		2240	17^{4}	54^{9}	A. Bota	122	852
1019 Valmaş		2100	36	2,11^{4}	Pavel	601	182^{1}

1) Dist. X pt. mers neregulat
2) Dist. XI pt. mers neregulat

DESIŞ (Gordon Peter şi Dureas) aparţine d-lui Gh. Horvath şi este antrenat de Gh. Ghinea.

Cotele: Trib. 159; 23, 19, 14. Pel. 365; 38, 18, 19.

Event: Tribună, 823. Peluză, 50 câmp.

Crăiasa conduce pe prima parte a parcursului, urmată de Desiş şi Kirasa, în timp ce Peter Gordon, Va-ta şi Dâmb refac treptat terenul. In cel de al doilea tur, Crăiasa este întrecută de Desiş, iar Peter Gordon trece al treilea, urmat de aproape de Dâmb care galopează şi Va-ta. La intrarea în ultimul ocol, Peter Gordon trece al doilea, şi porneşte în urmărirea lui Desiş, pe care-l atacă pe linia dreaptă, fără însă a-l putea întrece. Va-ta a ocupat la distanţă, locul al treilea, precedând pe Pan Worthy care a luat locul al patrulea Crăesei în imediata apropiere a potoului.

1043. Premiul MIDNIGHT — Performanţă
(16,32) 9.000, 2.300, 1.000, 700 lei

1035 KING WORTHY	1	1760	3.02	1.43^{4}	Ghinea	83	41
1026 Durdulia	2	1740	02^{5}	44^{9}	Corol	50	42
1035 Domnica	8	1760	07^{3}	46^{4}	Borisiac	147	125
1023 Kamaa	4	1780	07^{7}	45^{4}	Grünwald	96	103
1031 Champion junior		1760	08^{4}	47	Fischer	30	40
1023 Benito H. F.		1800	09^{8}	45^{4}	Vârlan	82	91
1017 Spic		1760	07^{3}	46^{7}	Gram	676	431^{1}
1035 Legionar		1760	10^{5}	48^{2}	Slobozenco	98	59^{2}
1008 Ta-va		1740	10^{0}	49^{7}	Abăluţă	251	206^{3}

1) Dist. V pt. mers neregulat
2) Dist. VIII pt. galop sosire
3) Dist. IX pt. galopuri repetate

KING WORTHY (Volo Worthy şi Carmen) aparţine d-lui M. Pântecan şi este antrenat de Gh. Ghinea.

Primă de crescător, 900 lei, d-lui I. Franc.

Cotele: Tribună, 33; 16, 22, 20. Peluză, 41; 14, 19, 23:10 lei.

Durdulia şi Spic, conduc până la prima trecere prin faţa tribunei, când King Worthy trece în frunte urmat de Durdulia. Pe linia dreaptă, Durdulia atacă pe King Worthy, dar galopează şi rămâne a doua. La distanţă, Domnica obţine pentru locul al treilea, un scurt avantaj asupra lui Kamaa.

Iniţiative lăudabile

Pomul de Crăciun al societăţii hipice române

Străjeriţa Drăgotescu, rostind o poezie

Luni, societatea hipică română a făcut un pom de Crăciun.

Cu această ocazie, în cadrul unei festivităţi s'au împărţit cadouri copiilor antrenorilor şi funcţionarilor hipodromului.

CUVANTUL PROPRIETARILOR

La această festivitate au luat parte şi proprietarii de trăpaşi.

Primul a luat cuvântul d. dr. ADEM.

D-sa a evidenţiat aportul societăţei hihpice române la promovarea trapului indigen, insistând în special asupra realizărilor acestui for şi asupra însemnătăţii importului american.

A mai reliefat apoi, utilitatea acestei iniţiative.

In numele asociaţiei proprietarilor a vorbit d. I. BUGULESCU, care a salutat cu multă satisfacţie iniţiativa societăţei hipice române la împărţi ajutoare de Sfintele Sărbători.

D. Bugulescu a insistat asupra realizărilor forului conducător şi a evidenţiat rezultatele excelente obţinute în opera de promovare a trapului. A mai vorbit de rolul preponderent pe care îl deţine d. I. Matak în aceste realizări.

In numele funcţionarilor, confratele Burillianu a înmânat contesei E. Benckendooff şi d-lui I. Matak două daruri simbolice.

RASPUNSUL D-LUI I. MATAK

D. I. Matak, vice preşedintele societăţei hipice române începe citind o telegramă a d-lui general Ilasievici, preşedintele societăţei.

In această telegramă, d. general Ilasievici îşi exprimă regretul că nu poate asista la festivitate, dar asigură pe iubitorii curselor de trap că este alături de ei.

D. I. Matak explică apoi scopul pomului de Crăciun.

Aminteşte celor prezenţi că ceeace s'a făcut este un început care va fi continuat în şi mai mari proporţii.

Purcede apoi la împărţirea darurilor.

Inainte de a face aceasta însă, răsplăteşte pe I. Szabo, conducătorul care a avut minimum de pedepse, cu o frumoasă cravaşă adusă din America.

In timpul împărţirei cadourilor, străjeriţa Drăgotescu şi micul Zagrebelny au recitat câte o poezie.

Jocul austriac a ajuns la 189.280 de lei

La Băneasa Trap Luni şi eri a continuat jocul austriac. Luni a ajuns la 178.750 lei şi s'a închis. La aceasta au contribuit desigur suprizele cauzate de Bajadere, Brad şi Ninon.

Eri pariul a atins 189.280 de lei.

Puţin previzibila victorie a lui Sultan II a determinat însă închiderea jocului care va fi în continuare Duminecă.

D. I. Matak rostinduşi cuvântarea

Luni la Băneasa Trap

Asistenţă numeroasă şi alergări interesante

Viitor şi Edith au câştigat reprizele premiului Moş Crăciun. Bajadere a învins pe Antrag. Revelaţia lui Busuioc

Reuniunea de Luni dela Băneasa-Trap a cunoscut un succes cert. Timpul plăcut şi hopodrom numeros public. hipodrom un numeros public.

Partea sportivă a fost peste aşteptări. Alergările zilei au prilejuit întreceri de pronunţat interes.

Cel mai de seamă rezultat l-a obţinut Fischer, care a câştigat trei probe cu Bajadere, Brad şi Edith.

Prima a realizat o deosebit de meritorie comportare. In acest sens este concludent faptul că a întrecut la egal calul în mare formă Antrag.

Ultima cursă din carieră a excelentei fiice a lui Gordon Peter a însemnat o victorie demnă de valoarea ridicată a acestei iepe.

Brad şi Edith, cari au câştigat pentru grajdul Veluda, deasemeni au concurat remarcabil. Pentru refacerea lui Brad, Fischer are necontestate merite.

O veritabilă revelaţie ne-a furnizat Busuioc în premiul Magilor. A arătat o valoare de cari puţini îl credeau capabil.

Şi Grünwald a avut o zi bună. A câştigat două curse cu Dorka şi Ninon. Ambele au concurat remarcabil.

Expres am lăsat la urmă cel mai important rezultat al zilei. Este vorba de acela cules de Viitor în repriza întâia a premiului Moş Crăciun. Cu această ocazie, fiul lui Centurion Molodoi a dovedit că este refăcut şi a fugit admirabil.

Rezultatul şi descrierea alergărilor

1029. Premiul IROD — Condiţie
(14) 10.000, 3.000, 1.500, 500 lei.

1022 DORKA	1	2180	3.18^{6}	1.31^{1}	Grünwald	13	13
1022 Adda Worthy	2	2160	19^{1}	32^{2}	Corol	34	50
1024 Ghimp	3	2140	24^{8}	35^{7}	Slobozenco	87	119
1028 Tais	4	2140	28^{5}	37^{4}	Pavlic	186	239
1026 Zenit		2120	28^{6}	38^{4}	Andreyevsky	320	140

DORKA (Ostap şi Diva) aparţine grajdului Admü şi este antrenată de L. Grünwald

Cotele: Tribună, 13; 10, 10. Peluză, 13; 12, 14 lei.

Zenit conduce până la eşirea din primul ocol unde galopează şi Ghimp îşi asumă conducerea ostilităţilor, urmat de Adda Worthy şi Dorka. Ordinea se menţine până pe al doilea kilometru. unde Dorka ajunge cap la cap cu Adda Worthy, iar ambele se apropie de Ghimp. Pe ultimii cinci sute metri ai parcursului. Dorka trece pe primul plan, iar Adda Worthy depăşeşte. Pe linia dreaptă, Adda Worthy atacă pe Dorka, dar nu o poate ajunge, decât până la o lungime de ea. Ghimp ocupă, la distanţă, locul al treilea urmat de Tais.

1030. Premiul STEAUA — Condiţie
(14,30) 10.000, 3.000, 1.500, 500 lei

983 BAJADERE	1	2180	3.19^{7}	1.31^{6}	Fischer	28	24
1002 Antrag	2	2180	20^{1}	31^{8}	Grünwald	13	19
995 Gretelbub	3	2220	20^{7}	30^{4}	Dobrescu	172	253
1016 Kismet	4	2120	23^{1}	35^{8}	Tassopol	134	84
1021 Champion		2220	25	32^{8}	N. Ionescu	518	423
1025 Pacahantos		2140	opriti	—	Ghinea	405	158

BAJADERE (Gordon Peter şi Da-bin-i) aparţine d-lui maior P. Petrovici şi este antrenată de E. Fischer.

Cotele: Trib. 28; 11, 10. Peluză, 29; 11, 11. Event: Trib. 64. Pel. 50:10

Kismet conduce pe prima parte a parcursului urmată de Bajadere, în timp ce Gretelbub profită de două greşeli săvârşite de Antrag şi trece în poziţia treia. Pe al doilea kilometru, Bajadere trece în frunte, iar Gretelbub se apropie până la o lungime de ea In ultimul ocol Antrag ajunge la înălţimea lui Gretelbub, iar pe linia dreaptă o atacă pe Bajadere, fără însă a o putea ajunge. Pentru locul al treilea, Gretelbub precedează pe Kismet.

1031. Premiul MAGILOR — Condiţie
(14,50) 10.000, 3.000, 1.500 lei

1026 BUSUIOC	1	2140	3.22	1.34^{4}	Ghinea	45	42
1026 Champion junior	2	2160	23^{3}	34^{1}	N. Ionescu	14	76
1011 Pock	3	2220	23^{4}	31^{6}	Gaidaev	92	14
992 Ciclop	4	2160	34^{4}	39^{9}	Slobozenco	53	59^{1}
1023 Curier		2140	departe	—	Gh. Ionescu	94	76

1) Dist. VI pt. galopuri repetate

BUSUIOC (Sudan şi Banat II) aparţine d-lui A. Nassopol şi este antrenat de Gh. Ghinea

Primă de crescător, lei 1.000, d-lui A. Nassopol.

Cotele: Tribună, 45; 20, 32. Peluză, 42; 21, 44: 10 lei.

In timp ce Curier pierde plecarea, Busuioc ia conducerea urmat de Champion junior, iar Ciclop galopează. Pock reface handicapul faţă de cei din frunte, iar la a doua trecere pe partea opusă tribunei, galopează. In ultimul ocol, Champion junior galopează. iar Busuioc abordează primul linia dreaptă şi nu mai poate fi ajuns de Champion junior şi Pock, cari termină în ordine în spatele lui. Ciclop fiind distanţat pentru galopuri repetate, Curier care termină departe, a fost declarat al patrulea.

1032. Premiul VICLEIM — Handicap
(15,10) 10.000, 3.000, 1.500, 500 lei.

1008 BRAD	1	2160	3.28^{2}	1.36^{4}	Fischer	42	40
1024 Mura II	2	2100	28^{3}	39^{2}	T. Marcu	225	97
1001 Makrele	3	2160	29^{6}	37	Grünwald	71	60
1027 Luţa	4	2100	29^{7}	39^{9}	Iurca	74	86
984 General Worthy		2140	84	40	Corol	58	54
1024 Puica		2120	35	41^{4}	Pavlic	68	73
1027 Livada		2160	35^{6}	40	Cristodorescu	68	73
1008 Zgomot		2140	36^{9}	41^{4}	Gaidaev	291	459
1024 Pinkerton		2120	40	43^{8}	Gram	38	30
1011 Handicap		2140	55^{2}	49^{9}	Borisiac	99	77

BRAD (Badea Petre şi Beghindra) aparţine d-lor N. şi P. Velluda şi este antrenată de E. Fischer.

Cotele: Tribună, 42; 21, 40, 23. Peluză, 40; 20, 22, 25.

Event: Tribună, 297. Peluză, 233:10 lei

Luţa galopează la plecare şi Mura II îşi asumă conducerea urmată de Luţa, Pinkerton şi Puica. După parcurgerea primelor sute de metri, Puica galopează şi Brad, urmat de Makrele trece în poziţia a patra. Dela a doua trecere prin faţa tribunei Luţa trece în frunte urmată de Pinkerton şi Mura II, iar Brad deşi galopează de patru ori, îşi păstrează poziţia în cursă. La intrarea în linia dreaptă, Luţa este atacată de Pinkerton şi Mura II şi depăşită de aceştia. Pinkerton galopează, însă Mura II rămâne în frunte. Atacată de Brad, este întrecută în apropierea sosirei. Makrele a ocupat locul al treilea precedând pe Luţa.

1033. Pr. MOŞ CRACIUN — Handicap (Rep. I-a)
(15,30) 14.000, 4.000, 2.000, 1.000 lei

1002 VIITOR	1	1720	2.36^{2}	1.30^{8}	Slobozenco	33	53
995 Rosalinde	2	1720	36^{8}	30^{9}	Fischer	71	44
1016 Oswalda	3	1720	36^{5}	31	Pavlic	56	44
1018 Nation	4	1740	36^{7}	30^{1}	Gaidaev	43	41
1016 Fama		1720	38^{2}	32	Bordei	99	156
1010 Szelvesz		1700	38^{8}	31^{1}	Ghinea	562	1153
1018 Blondella		1740	39^{1}	31^{4}	T. Marcu	297	216
1027 Voevodul Ţiganilor		1700	40^{9}	34^{7}	Grünwald	145	143
1010 Oszlany		1740	41	32^{5}	D. Botea	43	41
999 Naplopo		1720	48^{8}	37^{8}	Dobrescu	60	54

VIITOR (Centurion Molodoi şi Veveriţa) aparţine d-lui N. Stănciulescu şi este antrenat de C. Slobozenco.

Cotele: Tribună, 33; 12, 13, 14. Peluză, 53; 12, 11, 13:10 lei

Voevodul Ţiganilor pleacă în frunte, urmat de Szlvesz, iar la prima trecere prin faţa tribunei, Viitor ajunge pe acelaş plan cu ei, iar Rosalinde şi Oswalda urmau la două-trei lungimi. Pe partea opusă tribunei,
Rosalinde şi Oswalda, iar Nation intră în plutonul din frunte. La intrarea în ultimul ocol, Szelvesz galopează, iar Rosalinde, Oswalda şi Nation atacă pe Viitor. Pe linia dreaptă, Oswalda nu-şi găseşte loc să treacă, iar Nation galopează. Viitor este atacat de Rosalinde, dar îşi conservă până la sfârşit un scurt avantaj. In spatele lor, Oswalda precede cu un cap pe Nation care revenea puternic.

1034. Premiul MOŞ CRACIUN — Handicap (Rep. II-a)
(15,50) 14.000, 4.000, 2.000, 1.000 lei

1021 EDITH	1	1720	2.38^{4}	1.31^{5}	Fischer	22	18
1021 Sam Worthy	2	1760	38^{4}	30	Corol	39	48
994 Amsel	3	1740	38^{9}	31^{8}	Pavlic	119	97
1016 Kanada	4	1760	39^{4}	30^{6}	Gaidaev	409	251
1018 Kundry		1740	39^{8}	31^{7}	Bordei	44	99
995 Ben Hur		1720	40^{1}	33^{1}	Tassopol	105	52
1010 Lucifer II		1760	40^{4}	31^{8}	A. Bota	452	4765
1025 Talaz		1720	40^{5}	33^{8}	C. Dumitrescu	326	207
975 Giuditta		1720	48^{4}	37^{9}	T. Marcu	450	319
985 Pai		1740	49	37^{1}	Ghinea	117	70

EDITH (Guardian Trust şi Schwartze Bestie) aparţine d-lor N. şi P. Velluda şi este antrenată de I. Crotenco.

Cotele: Trib. 22; 11, 12, 16. Peluză, 18; 12, 14, 17 lei

Event: Tribună, 54. Peluză, 92:10 lei

Giudita se menţine în frunte, până la prima trecere prin faţa tribunei, unde este depăşită de Edith şi Amsel. In urmărirea acestora, pornesc Kundry, Sam Worthy şi Kanada.

1035. Premiul BETLEEM — Record
(16,15) 10.000, 3.000, 1.500, 500 lei

1011 NINON	1	1760	2.43^{4}	1.32^{8}	Grünwald	86	92
1923 Sonia Worthy	2	1760	43^{7}	34^{1}	Corol	76	83
1026 King Worthy	3	1720	45^{3}	36^{1}	Ghinea	32	39
1026 Eftin	4	1720	45^{4}	36^{2}	Crainic	80	58
1009 Pleava		1760	46^{7}	34^{7}	Dobrescu	101	87
1025 Coconaş		1746	50	37^{7}	Fischer	67	87
1023 Legionar		1720	51	39^{4}	Slobozenco	448	500
1025 Peter Worthy		1740	52^{6}	39^{2}	Pavlic	291	625
1025 Domnica		1720	54	41^{8}	Borisiac	121	119
1023 Redea		1720	oprită	—	Moldovan	58	46

NINON (Adonis şi Natter) aparţine d-lui I. Bugulescu şi este antrenată de L. Grünwald.

Primă de crescător, lei 1000, d-lui I. Matak

Cotele: Tribună, 86; 23, 19, 13. Peluză, 92; 26, 20, 15 lei

Redea şi King Worthy galopează imediat după darea plecării, iar Eftin ia conducerea pe care o păstrează până la intrarea în cel de al doilea ocol, unde Ninon trece în frunte, iar Eftin este ajuns de Sonia Worthy şi Coconaş. Pe ultimii cinci sute de metri, Coconaş galopează, iar în urmărirea lui Ninon porneşte Sonia Worthy, fără însă a o mai putea ajunge. King Worthy, revenit puternic, ajunge în apropierea sosirei pe Eftin, asupra căruia obţine avantajul chiar pe linia sosirii.

1036. Premiul MOŞ AJUN — Handicap
(17,40) 8.000, 2.000, 1.000, 500 lei

1007 CRAI	1	1700	2.56^{8}	1.44	Crainic	26	36
1005 Pan Worthy	2	1780	58^{2}	40^{1}	Borisiac	241	152
1028 Desiş	3	1700	3.00	45^{9}	Gram	80	64
1022 Primăvara	4	1780	01^{8}	42^{1}	Terehov	77	80
1019 Sorana		1780	01^{9}	42^{2}	Andreyevsky	93	81^{1}
1020 Lancia		1780	02	42^{2}	Fischer	174	120
1020 Valona		1720	11^{6}	51^{4}	Rădulescu	465	305
1024 Ostaş		1780	21^{9}	53^{4}	Pavlic	71	77
1020 Harry Boy		1780	2 56^{8}	44	Ghinea	252	580^{1}
1028 Dor de Ducă		1720	3 00^{8}	45^{1}	Slobozenco	52	36^{2}

1) Dist. II pt. galop sosire
2) Dist. IV pt. galop sosire

CRAI (Centurion Molodoi şi Orgia) aparţine d-lui Gh. Iordănescu şi este antrenat de Gh. Crainic.

Cotele: Tribună, 26; 20, 63, 21. Peluză, 36; 14, 77, 23 lei.

Event: Tribună, 297. Peluză 192:10 lei

PAGINA MUNTELUI

DESPRE AVALANȘE

de B. B. SCOTT

De câțiva ani încoace, de când vorba lui *Filică Pascu:* „S'a speriat zăpada de skiori!", nu mai avem ierni adevărate, ierni grele, cum erau altădată iernile în țara românească.

Desigur că și pericolul avalanșelor s'a micșorat odată cu scăderea înălțimei păturei de zăpadă. Odinioară peste 1 metru zăpadă era lucru curent; astăzi asemenea zăpezi nu se mai găsesc decât pe buletinele stațiunilor de pe Valea Prahovei, mai ales în zilele de moină!

Skiorii de azi cari n'au apucat să cunoască muntele decât prin practicarea unui sport la modă, consideră în general că pericolul avalanșelor nu merită considerația pe care i-o dau acei cari au avut ocazia să-i facă cunoștință. Ei sunt convinși că se exagerează în ceeace privește primejdia și că acei cari atrag atenția asupra ei nu sunt decât niște fricoși demodați.

Ceeace pledează în favoarea inconștienței lor este faptul că de când muntele s'a populat iarna cu amatorii sportului alb, nu s'au întâmplat prea multe accidente provocate de avalanșe. Acest fapt se explică cum am spus mai sus și faptului că introducerea skiului în România a coincis cu ierni ușoare, cu zăpadă puțină.

Ne aducem aminte de ierni când avalanșa de pe Valea Peleșului ajungea până aproape de castelul Foișor, rupând balustrada podului de pe drumul ce duce la Stâna Regală și acoperindu-l complect până târziu în primăvară.

Sunt unii skiori experți cari coboară vertiginos povârnișuri inclinate cum ar fi cele de pe Valea Carp și cari cred că-și pot permite acelaș lucru și imediat după ce a căzut o zăpadă abundentă, bazându-se pe faptul că au coborît aceeași pantă de nenumărate ori în anotimpuri diferite, fără să încerce vreun sentiment de nesiguranță. Ei nu-și dau seama că nu numai inclinația face ca o pantă să fie sau nu periculoasă, ci felul zăpezii așternută pe ea.

Credem că este interesant fenomenul care s'a petrecut în munții Bucegilor, în luna Februarie a anului 1934, deci încă în plină iarnă, la acea altitudine. După o moină subită care a topit aproape toată zăpada, a început spre seară, să plouă. Ploaia a continuat și în cursul nopții, când a început să înghețe. Temperatura a rămas sub zero grade și a doua zi, astfel că toată regiunea s'a transformat într'o imensă patinoară, fiind acoperit pretutindeni de un strat de ghiață.

In noaptea următoare a început să viscolească, temperatura menținându-se sub zero grade. A căzut vreo jumătate de metru de zăpadă prăfuită care, neavând legătură cu stratul de ghiață de dedesubt, a dat naștere la avalanșe chiar pe inclinații mici, acolo unde până și cei mai „fricoși" cunoscători ai muntelui nu ar fi visat asemenea posibilitate.

Iată de ce credem că este bine să se dea o atenție cât mai mare primejdiei avalanșelor, pentru a evita accidente — de multe ori mortale — cari pot lua aspectul unei adevărate catastrofe în zilele de sărbătoare, când aglomerația este cu atât mai mare cu cât zăpada este mai proaspătă și mai abundentă.

Un grup de skieuri, în fund Bucegii

Vom reveni asupra acestui interesant subiect care este mult mai complicat decât s'ar crede, și care prezintă și o latură științifică, încă incomplect elucidată. In Elveția, pe Jungfrau-Ioch și în America de Nord pe Mount Wilson, s'au echipat expediții cu misiunea de a studia — din punct de vedere fizic — transformările succesive ale structurii zăpezii ca urmare a variațiunilor de temperatură, presiune și umezeală. Rezultatele acestor cercetări nu sunt încheiate.

Ele vor modifica nomenclatura populară a diferitelor feluri de avalanșe care nu corespunde criteriilor fizice. Deocamdată ne vom mărgini să menționăm cele 3 mari categorii de avalanșe așa cum erau împărțite până acum.

1) *Avalanșele de zăpadă nouă* (Staublavinen Neuschneelavinen): sunt avalanșe cari se nasc din cauza afânării și a lipsei de coheziune a cristalelor de zăpadă proaspăt căzută, cari fac ca echilibrul masei de zăpadă încă neașezată să fie labil. Este suficient să strici acest echilibru într'un singur loc pentru ca întreaga masă să se pue aproape simultan în mișcare, întocmai ca și un castel din cărți de joc, al cărui „échafaudage" se năruie la cea mai mică atingere.

Aceste avalanșe sunt câteodată însoțite de un curent de aer extrem de puternic, care se naște prin depresiunea provocată de deplasarea subită a unui volum atât de mare. Adesea efectul acestui curent de aer este mai grav decât al avalanșei în sine și, nu rare ori, s'au văzut cabane distruse cari nu erau în drumul avalanșei.

Tot în această categorie ar intra și unele avalanșe din zăpadă veche a căror structură cristalină s'a modificat din cauza influenței temperaturei scăzute. O zăpadă udă putând să se transforme în zăpadă prăfuită după câteva zile de ger năpraznic.

2) *Scândurile de zăpadă* (Schneebrett): sunt avalanșe din zăpadă transformată, fie din cauza vântului, fie din cauza unui strat tasat de zăpadă nouă pe alta veche. Vântul transportă zăpadă dintr'un loc într'altul și o depune în strat gros și compact pe altă zăpadă, pe care nu alunecă. Stratul superior se dilată derează, sau acelaș lucru se poate întâmpla și cu o zăpadă nouă peste alta veche.

Din cauza frigului, acest strat superior se dilată (apa face excepție în privința dilatării, ea se dilată peste și sub temperatura de +4 gr. C., (de aceea apa care înghiață într'o sticlă, o sparge pe aceasta). Dilatarea formează un loc gol între cele două straturi. Este câte odată suficient ca să treacă un skior peste o asemenea „scândură", ca să se rupă în mii de bucăți cari alunecă una peste alta deavalma la vale. Grosimea unei semenea „scânduri" poate să fie câteodată și de aproape un metru, în care caz o bucată din cele rupte reprezintă un bloc a cărui greutate te strivește.

3) *Avalanșe de primăvară* (Grundlavinen): acestea se nasc în general atunci când și noaptea nu mai înghiață și când din cauza moinei apa provenită prin topire strică legătura dintre zăpadă și pământ. Intreaga cantitate de zăpadă nu mai are legătură cu pământul și se prăvălește la vale nemai rămânând în urmă decât pământul gol.

Mai există o sumedenie de posibilități de producere a avalanșelor, formând categorii intermediare sau combinate. Despre ele ne vom ocupa mai târziu.

In „Pagina Muntelui" care va apare Sâmbăta viitoare vom spune câteva cuvinte despre ceeace putem face pentru a ne apăra de pericolul avalanșelor.

FOOT-BALL

Turneul selecționatei divizionare în Orient

Duminică la Ankara: victorie! Marți la Istanbul: ?...

Rezultatul celui de al doilea match nu se cunoaște pentrucă firul telefonic cu Istanbul este deranjat, iar postul de radio Istanbul l-a transmis, dar . . . în limba turcă! . . .

Turneul selecționatei divizionare române se desfășoară în mod normal, potrivit programului alcătuit: Duminică a jucat la Ankara, iar eri la Istanbul.

Insă, relațiile asupra matchurilor susținute de reprezentanții noștri sosesc neregulat. Mai bine spus, nu pot fi obținute de loc. Și aceasta din cauză că orice convorbire telefonică cu Istanbulul fie direct, fie prin Belgrad sau Budapesta, este imposibilă, firele telefonice fiind deranjate. Și nici telegrame nu se pot trimite.

Aseară am încercat toate căile posibile, însă în zadar. Am încercat prin radio, dar posturile Belgrad, Atena, Sofia și Budapesta n'au dat rezultatul de eri, iar postul Istanbul o fi transmis rezultatul, însă... nu cunoaștem limba turcă.

Astfel că, spre regretul nostru și al sporturilor, n'am putut afla rezultatul partidei Selecționata Divizionară — Reprezentativa Istanbul.

*

Ceeace se știe precis este rezultatul matchului Selecționata Divizionară — Reprezentativa Ankara: 2-1 pentru români.

Celelalte amănunte: 2-0, rezultatul la pauză și autorii goalurilor echipei noastre (Reuter și Gică Popescu) le-am aflat din sursă românească: Timișoara. Gazetele de aici le-au publicat, fiindu-le transmise pare-se prin telegraf.

Rezultatele matchurilor de football din Germania

BERLIN. — In zilele de Crăciun, s'au disputat în Germania numeroase matchuri amicale și internaționale de football.

Rezultatele mai însemnate sunt:

Admira Viena-Tennis Borussia, Berlin 7-3.

Hertha BSC Berlin-FC Austria, Viena, 2-2.

Polizei Chemnitz-Rapid Viena 5-5.

SC Planitz-FC Austria Viena 4-3.

Rapid Viena-FfB Leipzig 7-4.

Dresdner SC-First Vienna 4-3.

First Vienna-SC. Erfurt 7-1.

Giessen 1900-Brigittenau A. C. Viena 5-5.

VfR Mannheim-Admira Viena 1-2.

Wacker Muenchen - Wiener Sport Club 2-2.

FC Bamberg - BAC Viena 5-2.

Alt Nuernberg-Alt Vien 4-2.

Blue Stars Zuerich-Union Bueckingen 2-1.

FK Pirmasens-Blue Stars Zuerich 5-3.

VfL Bochum-Red Boys Luxembourg 3-2.

Sportfreunde Katernberg-Red Boys Luxembourg 5-4.

STOP...

● Portarul *Pàlinkàs și fundașul Szoyka, cari au activat până în prezent la Szeged, au semnat pentru Ferencvàros.*

● *Un turneu de iarnă se va desfășura în Ceho-Slovacia între 8 Ianuarie și 12 Februarie, la care participă echipele Sparta, Slavia, V. Zizkov, Bohemians și Sk. Nussle.*

● SESTA, *cunoscutul fundaș vienez a deschis o... brutărie* (brutărie nu măcelărie!) *și a declarat că nu va pleca în străinătate.*

Strămoșii automobilului

AMEDEE BOLLE

PIONIERII

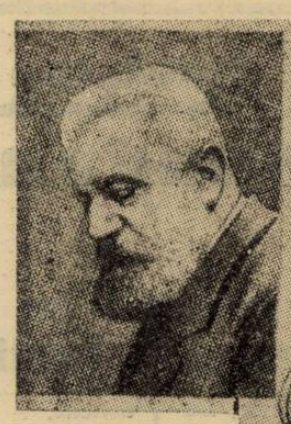

FERNAND FOREST

sportului cu motor

Automobilismul a luat, în timpul din urmă, un avânt ce nu poate fi egalat de progresele realizate în alte domenii. In străinătate mai mult, la noi în țară mai puțin, automobilul cucerește mereu adepți și, chiar dacă cei mai mulți îl utilizează ca mijloc de locomoțiune, aportul lui nu trebue desconsiderat.

Astăzi, între două treburi cari îți solicită prezența pe stradă, observi o activitate motorizată care se intensifică în fiecare zi. Pe stradă unde automobilul este „rege", întâlnești zilnic: taxi-uri, trăsuri de livrare, mari camioane de transport, mașini particulare utilizate de proprietarii lor spre a scurta distanțele, autobuze, etc. toate înzestrate cu motoare cu explozie cari au atins o perfecțiune de nimeni bănuită acum o jumătate de secol.

Automobilul a făcut progrese uimitoare dar marii constructori nu au depus armele. Ei continuă să lucreze ca albinele neobosite spre a-i aduce noui îmbunătățiri și, mai ales, spre a da la iveală mașina populară, menită să fie la îndemâna oricui.

Industriile străine fac eforturi considerabile în vederea unor cât mai bune reprezentări și lupta pentru triumful final se dă atât în birouri cât și pe teren. Inginerii și mariiași ai volanului se străduesc să scoată din mașinile pe cari le construesc sau le conduc, maximum de randament, nu atât pentru popularizarea vitezei, cât pentru găsirea formulei capabile să dea cele mai bune rezultate în legătură cu simplitatea, confortul și prețul de vânzare. De cele mai multe ori, performanțele de pe teren rămân simple spectacole destinate să satisfacă exigențele publicului dornic de senzații. Aceste performanțe însă, sunt traduse, în birouri, în învățăminte folositoare, cari colaborează, împreună cu calculele, la realizarea progreselor tot mai vizibile în ultimii ani.

UN ISTORIC IN CÂTEVA RÂNDURI

Spre a ajunge în starea prosperă de acum, automobilul a pus la serioasă contribuție pe marile genii ale secolului trecut.

Deși se pare că strămoșul actualei limuzine somptuoase este opert unui englez s'a căzut de acord a se considera Franța drept leagănul automobilului.

Inainte ca motorul cu explozie să-și facă apariția spre a câștiga pe toată lumea, au existat trăsuri cu motoare cu aburi, cari au mai funcționat și după brevetarea primului motor cu explozie.

La baza automobilismului este incontestabil că stă principiul motorului în patru timpi, pentru care primul brevet a fost acordat în 1862 francezului Beau de Rochas. Dar se pare că principiul se datorește unui german care nu și-a brevetat însă invenția decât 15 ani mai târziu.

Mai este însă de remarcat că numele lui Beau de Rochas în Franța și cel al germanului în Germania, sunt foarte puțin cunoscute, în timp ce alte țări și-au sărbătorit inventatorii cu fast deosebit.

MARII PRECURSORI

Dar, dacă principiul motorului în patru timpi a fost brevetat de Beau de Rochas, unui alt precursor, Fernand Forest, i se datorează planurile motoarelor indicând drumul unei technice generale care este încă cea întrebuințată acum.

Tot un francez, Amedée Bollée a realizat în domeniul automobilului o operă comparabilă cu cea a lui Fernand Forest. Dupăce a inventat direcția pe pivoți, a construit o trăsură cu aburi numită „l'Obeissante" care și-a făcut apariția la Paris, către sfârșitul anului 1875. La expoziția universală din 1878 „La Mancelle" care a parcurs distanța Paris—Viena a cunoscut succesul meritat. Seria trăsurilor cu aburi ale lui Amedée Bollée este continuată de „Marie-Anne", care cântărea 20 tone și a acoperit distanța Mans—Aix en Ariege (763 km.), în 74 ore și apoi, în 1880, „La Nouvelle" care atingea 45 km. pe oră.

O ASOCIAȚIE IDEALĂ

A venit apoi rândul marchizului de Dion să aducă o prețioasă contribuție la progresul automobilului. Asociindu-se cu un om a cărui ingeniozitate mecanică o remarcase, M. Bouton a construit, la început, trăsuri cu aburi. Dar, în 1893, de Dion și Bouton montară un motor cu benzină pe un triciclu. La aceiași epocă, Panhard și Levassor construiau, la rându-le, trăsuri înarmate cu motoare cu explozie.

Perioada eroică era trecută. Acum încep construcțiile intense care au dus la automobilul luxos și confortabil de astăzi.

Ce va mai aduce viitorul rămâne de văzut. Totuși nu credem ca geniul uman să se fi oprit aci și toate modificările vor urma să se reducă numai la chestiuni de linie, confort și lux. Primează tendința de eftenire a automobilului și cum automobilul de astăzi este — păstrând proporțiile — de patru ori mai eftin ca cel dinainte de război, avem tot dreptul să sperăm într'o apreciabilă scădere a prețurilor.

Și aceasta nu ar însemna unul dintre cele mai mici progrese.

1) 1878. — Automobil cu aburi Amédée Bollée-tatăl, motor 15/30 C. P., 2 cilindri. 2) 1885.—Trăsura cu aburi De Dion Bouton. 3) 1889.—Automobil cu aburi Serpollet. A participat la cursa Bordeaux-Paris în 1895. 4) 1891. — Panhard et Levassor 2 și 1/2 C. P., 2 cilindri în V. 5) 1892. — Panhard et Levassor, aceiași capacitate, cu trei viteze. 6) 1895. — Prima trăsură Léon Bollée cu motor orizontal de 3 C. P., 3 viteze, 299 kg. Direcția prin volan, transmisiuni de piele, schimbător de viteze prin levier articulat, servind în acelaș timp și la debreiat și la frânat. 7) 1895. — Peugeot (phaeton), montat de Paul Koechlin. A câștigat, în acelaș an, cursa Paris-Bordeaux-Paris. 8) 1896. — Cabriolet Panhard et Levassor, motor Phoenix 8 C. P., transmisiune pe lanț. 9) 1896. — Omnibuz cu aburi De Dion Bouton, motor Compound 35 C. P., transmisiuni prin cardan. 10) 1897.— Panhard et Levassor, motor Phoenix, 2 P., un cilindru.

11) 1897. — Panhard et Levassor. 12) 1897. Delahaye (phaeton-cab), motor orizontal plasat înapoi, 8 C. P., 2 cilindri, aprindere electrică, radiator cu aripioare. Transmisiunea prin curea și lanț. 13) 1897. — Berliet, 8 C. P., 2 cilindri orizontali plasați în spate, răcirea cu apă. 14) 1897. — Delahaye, motor orizontal plasat înapoi, 6 C. P., 2 cilindri, aprindere electrică, radiator cu aripioare plasat înainte. 15) 1898. — Primul automobil Renault, motor De Dion Bouton, 1 și 3/4 C. P., aprindere electrică, transmisiune pe cardan. 16) 1898. — Gobron-Brillié, 8 C. P., 2 cilindri opuși, 4 pistoane, transmisiunea pe lanț. 17) 1899. — Trăsura Vallée, numită „Pantoful", motor 16/24 C. P., 4 cilindri, fără schimbător de viteze. Caroseria de aluminium. 18) 1900. — Berliet, 5 C. P., 2 cilindri orizontali, dublă aprindere, 3 viteze în priză directă. 19) 1900. — Mică „conducere interioară" Renault, transmisiune pe cardan. 20) 1901. — Renault, 8 C. P., model „Paris-Berlin".

CICLISM

Subiecte de iarnă

Cursele de propagandă şi pregătire

Reflexii şi soluţii în legătură cu o interesantă iniţiativă

In primăvara lui 1938, forul de specialitate luase interesanta iniţiativă a organizării curselor de pregătire a tinerelor elemente transformate apoi, spre toamnă, în curse de propagandă.

Zeci de tineri, unii din ei chiar copilandri, s'au „răsboit" acerb.

Pentru un început, firește, nu s'a făcut o categorie, pe vârste, a concurenţilor.

Dar ea se impune pentru o cât mai bună proporţionalizare a forţelor şi a nu pune în inferioritate tinerele vlăstare, care şi-ar putea cauza şi prejudicii fizice expunându-se la eforturi peste măsură alături de adversari mult mai copţi trupeşte.

Asupra acestei diferenţieri, vom mai vorbi, justificând-o cu argumente temeinice.

Pentru astăzi însă vrem să vorbim de puştanii cari se ridică, din rândurile licenţiaţilor sau nelicenţiaţilor.

Din cursele care se desfăşoară duminical, se desprind unele „nădejdii" pentru ziua de mâine.

Insă pe marginea acestor „nădejdii", ne gândim că, de multe ori, se întâmplă cu elementele care se ridică, un fenomen foarte curios şi în acelaş timp dăunător.

Il consemnăm, mai bine zis îl reamintim, făcând o linie de legătură între acest fenomen, deloc folositor, şi „cursele de pregătire", „laboratorul" din care vor eşi, desigur, marii ciclişti de mâine.

Există la noi un obicei nesănătos: îndată ce se descoperă un element bun, de frumoase promisiuni, suporterii respectivi tabără pe capul bietului ins, antrenându-l intens, vârându-l în tot felul de curse, fără o pauză necesară, fără o noimă, iar rezultatul: tânărul cu promisiuni, după ce a realizat unele figuri cu adevărat interesante, sfârşeşte prin a fi un om epuizat, scos din formă pentru mult timp sau chiar definitiv pierdut pentru sport.

Firește, nu se întâmplă astfel cu toate „revelaţiile", dar sunt mult mai dese cazurile când diriguitorii extaziaţi de isprăvile băiatului descoperit l-au făcut să sară peste cal.

Dar, iată ce se întâmplă, îndeobşte, cu o „descoperire" proaspătă.

Băiatul merge bine, o cursă, două, trei, etc. Către mijlocul verii se produce „crach"-ul inevitabil, fatal: epuizarea. „Vâna tânără", tendoanele încă fragile, au suportat la început eforturile serioase, brutale, cerute de o cursă grea în care aşii mai vechi au impus cadenţa.

Junele nostru a răspuns mulţumitor, excelent chiar, şi îmbătat de isprava reuşită a „tras" până la ultima resursă.

Efectul: fizicul proaspăt a suportat, uneori poate uşor, eforturile violente, sucombând apoi sub lovitura oboselei acumulate brusc, fără o gradaţie necesară, intoxicând muşchiulatura neobişnuită încă cu asemenea munci.

Din acest moment „speranţa" începe să devină o deziluzie, o amară deziluzie. Lucrul, dealtfel, este perfect firesc.

S'a ignorat filiera prin care trebuia să treacă „speranţa"; s'a ignorat termenul inerent de „ucenicie", şi reversul medaliei s'a arătat real şi nemilos.

Exemplele abundă. La noi, ca şi aiurea. Am putea înşira cazuri concrete, am putea preciza nume, subliniind culpele, dar n'o facem dintr'un motiv lesne de priceput.

CATEVA RECOMANDARI

Cursele din stagiunea care a trecut, ne-au dat la iveală câteva „speranţe". Firește nu se ştie care din ele se vor ţine de cuvânt, mai târziu peste 2, 3, 4 ani.

Ne permitem însă să atragem atenţia diriguitorilor, cari, inimoşi, încântaţi că gruparea lor are câteva vlăstare de viitor, să nu cadă în extremă, aşa cum s'a întâmplat deseori, procedând prea zeloşi şi fatal, ajungând la rezultate dăunătoare.

Desigur că nu toţi şefii de grupări procedează exagerat, dar entuziasmul e mare lucru şi vâna fragilă un punct delicat.

De asemenea credem că la anul, îndată ce vor veni clădurile, o pauză de Duminică la trei ar fi bine venită. Pentru „puşti" e lucru mare o pauză ca aceasta.

Facem aceste observaţiuni oarecum îngrijoraţi de pasiunea cu care au pornit la lucru aceşti tineri. I-am văzut, în sezonul trecut, la antrenament de dimineaţă, în timpul zilei, seara.

Faptul, în aparenţă, poate fi considerat înbucurător.

Se munceşte, vor spune unii.

Dar faptul, în sine, nu se prezintă astfel.

Căci totul va merge bine, în primele două luni ale stagiunii viitoare, fiindcă timpul va fi încă destul de răcoros. Dar când vor da căldurile, chestiunea se schimbă. Se „coşcovesc" aşii, dar mi te niște începători!

Deasemenea, credem că este absolut necesar să se facă un control asupra pregătirii „speranţelor", asupra antrenamentului lor. E o chestiune care se cere serios studiată, deşi în aparenţă pare simplă.

EMIL IENCEC

CONCURSUL DE GIMNASTICA AL CLUBULUI U. D. R.

Reşiţa, 27. — Duminică a avut loc în sala „Oltenia" anualul concurs de gimnastică organizat de gruparea locală U.D.R., la care au asistat peste 800 spectatori, printre cari remarcăm prezenţa d-lor: director superior ing. Alexandru Popp, preşedintele clubului U.D.R., ing. Miculescu, preşedintele secţiei de gimnastică, dr. Popovici, ing. Dima, dr. Foiaş, fost primar, dr. Georgeviciu, etc.

Au participat — afară de membrii clubului local — echipa A. S. Astra din Arad şi echipa de doamne U.D.R., campioană naţională, celelalte cluburi înscrise din Cluj şi Oradea renunţând în ultimul moment de a mai face deplasarea.

După cuvântul de deschidere rostit de d. Bontaş, secretar general al clubului, a urmat executarea programului compus din diferite probe olimpice şi exerciţii libere în care s'au evidenţiat cei doi campioni naţionali Drăghici şi Dan. In echipa de doamne am remarcat pe d-na Doboşanu-Krubl, care după o lungă absenţă şi-a făcut o reintrare strălucită, d-na Dan şi d-ra Mintyar.

După terminarea programului a urmat distribuirea premiilor, constând din cupe şi medalii.

CLASAMENTUL

DOMNI

Cal
1. Drăghici (U.D.R.)
2. Dan (U.D.R.).
3. Liptak (Astra).

Sul
1. Drăghici (U.D.R.).
2. Dan (U.D.R.).
3. Halla (U.D.R.).

Paralele
1. Drăghici (U.D.R.).
2. Dan (U.D.R.).
3. Halla (U.D.R.).

Inele
1. Drăghici (U.D.R.).
2. Dan (U.D.R.).
3. Miskoplay (U.D.R.).

Exerciţii libere
1. Klier (U.D.R.).
2. Drăghici (U.D.R.).
3. Dan (U.D.R.).

Concurs individual compus
1. Drăghici (U.D.R.).
2. Dan (U.D.R.).
3. Halla (U.D.R.).

DOAMNE

Bârnă
1. Doboşanu-Krubl (U.D.R.).
2. Dan (U.D.R.).
3. Mintyar (U.D.R.).

Paralele
1. Dan (U.D.R.).
2. Doboşanu-Krubl (U.D.R.).
3. Mintyar (U.D.R.).

Concurs individual compus
1. Doboşanu-Krubl (U.D.R.).
2. Dan (U.D.R.).
3. Mintyar (U.D.R.).

Ping-pong

A. Adelstein

a câştigat cupa „Gaston"

Eri s'a disputat în sala Sporting, ediţia IX-a a cupei de ping-pong handicap „Gaston Alestein" în organizarea grupărei gazde.

Datorită faptului că nu s'a cunoscut din timp sala în care se va disputa cupa, foarte mulţi concurenţi nu s'au prezentat. Printre aceştia a fost şi Hagi-Vasiliu care, avea şanse s'o câştige definitiv.

Angelica Adelstein a câştigat-o pentru a 3 oară, alternativ.

Bine s'au mai comportat Mănel Grassiany, M. Eisig şi Ţucker.

REZULTATE TECHNICE

TURUL I

Grassiany (—5) b Vermont (—10) 21—18; 21—12.

Wieder (—6) b Szanto (—13) 17—21; 24—22; 21—6.

Adelstein (—5) b Lucian (—8) 21—11; 21—16.

Pomerantz (—1) b Hagi Vasiliu W—0.

Ţucker (0) b B. Fuchs (+15) 24—22; 27—25.

M. Eisig (0) b Sussmann (+4) 21—18; 11—21; 21—17.

TURUL II

A. Adelstein b Pomerantz 21—11; 21—19.

Ţucker b Negreanu 21—18; 17—21; 21—11.

M. Eisig b I. Marcovici 21—4; 12—21; 21—17.

Grassiany b Wieder 21—19; 12—21; 21—19.

SEMI-FINALE

Ţucker b M. Eisig 21—19; 21—19.

Adelstein b Grassiany 21—16; 7—21; 21—13.

FINALA

A. Adelstein b D. Ţucker 21—15; 21—9.

VOLLEY BASKET-BALL

Antrenamentele

selecţionabililor basketballişti pentru matchul dela 8 Ianuarie

Am anunţat la timp, că la 6 şi 8 Ianuarie 1939, Capitala va primi vizita selecţionatei de basketball a oraşului Poznan..

Astfel, în prima zi polonezii vor întâlni prima echipă a grupării feroviare, iar în cea de a doua, replica le va fi servită de o selecţionată a Capitalei care, de fapt, nu este altceva decât o reprezentativă naţională, basketballul fiind foarte puţin introdus în restul ţării.

Pentru o cât mai bună comportare a selecţionatei româneşti, d. Petre Angelescu, noul preşedinte al F. R. B. V.-ului, împreună cu o comisie de selecţie — care însă a demisionat imediat după antrenamentul de Sâmbătă, din cauza unor anumite presiuni care s'au încercat din afară — a convocat jucătorii susceptibili la o serie de antrenamente.

Astfel, Sâmbătă după amiază selecţionabilii au fost convocaţi în sala „Inainte", pentru un antrenament general.

Din păcate însă nu au răspuns „prezent" decât Alexandrescu, Mănciulescu, Riegler, Russu, Belitoreanu, Dumitrescu, Prunescu, Andronache, Pârvulescu şi Poenaru.

După ce antrenamentul a început au mai venit Grozăvescu şi Sădeanu, absentând deci, numai Herold, Petrescu, Teodorescu şi Bălteanu.

Antrenamentul a început cu exerciţii de educaţie fizică, sub conducerea d-lui profesor Gh. Prunescu, şi a durat 15 minute.

Au mai urmat trei reprize a 10 minute, în cursul cărora d. Petre Angelescu a încercat mai multe formaţii.

CUM S'AU COMPORTAT SELECŢIONABILII

Dintre jucătorii cari au evoluat Sâmbătă, o bună impresie a făcut linia de înaintare: Sădeanu, Alexandrescu, Dumitrescu, remarcându-se prin frumoase combinaţii şi o mare eficacitate.

Cum celelalte formule de atac nu au dat rezultatele dorite, suntem de părere că trebue menţinută pentru jocul dela 8 Ianuarie.

Dintre fundaşi impresie a făcut cuplul Belitoreanu-Riegler, şi într'o mai mică măsură, tandemul Mănciulescu-Belitoreanu.

ASTAZI UN NOU ANTRENAMENT

Pentru astă seară, la ora 21, este convocat un nou antrenament sub directa supraveghere a preşedintelui F. R. B. V.-ului.

Sfătuim pe d. Angelescu ca imediat după antrenamentul de astăseară să alcătuiască echipa pentru ca în viitoarele antrenamente jucătorii selecţionaţi să capete omogenitatea necesară.

CUM VEDEM NOI ECHIPA

După forma arătată de jucători credem că cea mai bună echipă ar putea fi astfel alcătuită:

Fundaşi: Riegler-Belitoreanu.

In atac cea mai bună linie este Sădeanu, Alexandrescu şi Dumitrescu.

Linia doua: Grozăvescu, Herold şi Bălteanu.

Dacă ultimul nu poate fi selecţionat — din cauză că e sub arme — atunci Prunescu îl poate înlocui cu mult succes.

Antrenamentul de astăzi ne va edifica însă complet asupra formaţiei pe care o va opune Capitala în matchul dela 8 Ianuarie.

ATLETISM

La 29 Decembrie

Adunarea generală a ligii Banat

In conformitate cu art. 64 şi 54 din statute şi potrivit comunicării secretariatului general F.R.A., adunarea generală a Ligei va avea loc în ziua de 29 XII 1938, la orele 18 precis în localul restaurantului din cazinoul militaro-civil din Timişoara I Piaţa Libertăţii, cu următoarea ordine de zi:

1. Cuvânt de deschidere.

2. Apelul asociaţiilor şi delegaţilor. Cetirea raportului comisiunei de verificare a procurărilor.

3. Alegerea unui secretar de şedinţă şi a doui membri verificatori ai procesului verbal.

4. Cetirea procesului verbal al adunărei generale ordinare din 27 Februarie 1937.

5. Raportul activităţii sportive.

6. Raportul comisiunei de censori.

7. Votarea bugetului pe anul 1939.

8. Avertizarea grupărilor în restanţă cu plata cotizaţiilor faţă de ligă sau federaţie.

9. Diverse.

10. Alegerea, conf. art. 29 din statute a 3 membri, pe termen de un an în comitetul regional (conf. art. 34).

11. Alegerea conf. art. 30 din statute, a trei censori şi doui membri supleanţi.

Pagina Boxului

Ion Gorun a învins la puncte pe Sandu Petrescu
după un match confuz
Gala mixtă de box dela A. C. T.

Aseară s'a desfăşurat în sala A. C. T. o gală mixtă de box, organizată de gruparea Luceafărul din Roşiorii de Vede.

Din motive care privesc mai puţin pe organizatori, dar înfinit mai mult pe unii dintre oficialii federaţiei de box, cari nu s'au grăbit să vină la ora fixată, gala a început cu o întârziere de un ceas, fapt care numai bine nu poate aduce boxului nostru.

După formalităţile de rigoare, programul se desfăşoară în felul următor:

MATCHURI AMATOARE

FLOREA STANCULESCU INVINGE PRIN K. O. PE PETRE MELINESCU

Pornit pentru trei reprize a trei minute, matchul dintre Florea Stănculescu (Luceafărul) şi Petre Melinescu (Central) s'a terminat înainte de limită, în repriza treia, din cauza unei lovituri fericite, la bărbie, reuşită de primul. Până atunci matchul decursese într'o perfectă egalitate, ambii boxeuri arătând reduse calităţi pentru box

GH. POPESCU (L.) ŞI GH. TATARASCU (C.) FAC MATCH NUL

Intr'un match de toată frumuseţea, în care atât Gh. Popescu cât şi Tătărăscu au arătat frumoase calităţi, dar mai ales combativitate, având fiecare rând pe rând avantaj, decizia de egalitate corespunde perfect felului în care s'au dus ostilităţile dealungul celor trei reprize

I. BARASCH (TIR) INVINGE LA PUNCTE PE PUIU OBAGILA (CENTRAL)

Complet ieşit din formă, elevul sălii Central n'a putut rezista tehnicei pe care a arătat-o I. Barasch. Decizia care-l dă învingător pe Barasch este dreaptă, iar Obăgilă ar trebui să se ţină mai serios de antrenamente, fiindcă este prea gras.

D. ZAMFIRESCU (C.) INVINGE PE SANDU PESTRINI (L.) PRIN OPRIRE

Matchul dintre D. Zamfirescu (Central) şi Pestrini (Luceafărul)

DUMITRU VOICULESCU

n'a durat decât câteva secunde, de oarece D. Zamfirescu şi-a pus de câteva ori la pământ adversarul, silind pe directorul de luptă să oprească matchul.

ANDREI VALENTIN (TIR) FACE MATCH NUL CU GINO DEL FABRO (CENTRAL)

Suportând un handicap de multe kilograme, Gino Del Fabro a trebuit să se mulţumească doar cu un match nul în faţa lui Valentin care, totuş, a dat mai eficace.

Având în vedere diferenţa de greutate, hotărîrea juriului a fost justă.

INTR'UN MATCH PARODIE, ION GORUN (53,500 kg.) INVINGE LA PUNCTE PE SANDU PETRESCU (53,500)

In cele zece reprize ale matchului, Ion Gorun şi-a însuşit punctele necesare victoriei. Lupta a fost plicticoasă, Petrescu ţinând în permanenţă, iar Gorun nefiind dispus de luptă.

Matchul trebuia să desemneze un challenger pentru titlul naţional la cocoş. Nici învinsul şi cu atât mai puţin învingătorul n'au dovedit că merită un asemenea titlu.

In demersul luptei, ambii adversari ar fi meritat nenumărate avertismente, pe care însă juriul nu le-a dat, deşi avem impresia că matchul nu le-a plăcut nici oficialilor.

D. VOICULESCU (58.400 KG.) INVINGE LA PUNCTE IN ŞASE REPRIZE PE D. IORDANESCU (58)

Ultimul match profesionist al serii, disputat între D. Voiculescu (58.400 kg.) şi D. Iordănescu (58 kg) a reuşit să se transforme într'o luptă frumoasă.

O lovitură la ficat îl somează pe Iordănescu chiar din prima repriză, dar acesta se răzbună într'a doua, când dintr'un pumn la plex îl trimite pe Voiculescu la pământ.

Mai târziu Iordănescu primeşte şi un just avertisment pentru lo-

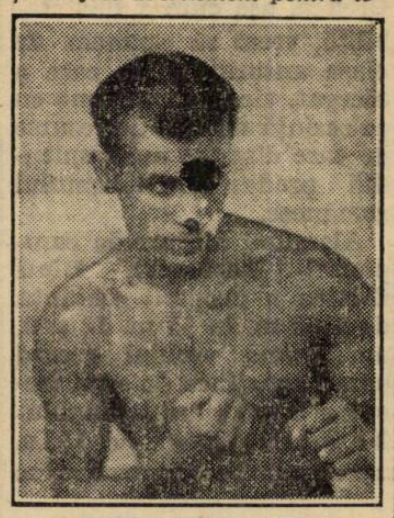

SANDU PETRESCU

vituri nereglementare cu capul. In ultimele două reprize Voiculescu îşi are adversarul la dispoziţie şi câştigă uşor la puncte.

Eric Boon
sărbătorit la Chatteris

Eric Boon sărbătorit la Chatteris între prietenii lui

Cu ocazia sărbătorilor Crăciunului (Christman's Day) boxeurul britanic Eric Boon a părăsit Londra şi a plecat în oraşul său natal Chatteris pentru a petrece în mijlocul familiei lui.

La primăria din Chatteris i s'a făcut o frumoasă recepţie.

Eric Boon a ţinut cu această ocazie şi un mic discurs în care a accentuat că la viitoarea lui revenire în Chatteris va aduce odată cu el şi titlul lumei la categoria uşoară.

Joe Bromley, cunoscutul redactor pugilistic al ziarului „Sporting Life" a declarat însă că previziunea lui Eric Boon este departe de a se înfăptui aşa de curând după cum crede el.

Toma Aurel
nu mai boxează la Londra la 2 Ianuarie?

Ziarul „Sporting Life" sosit eri în Bucureşti, îşi informează cititorii că National Sporting Club a luat vacanţă până la 2 Ianuarie 1939.

Anunţând aceasta, ziarul englez vorbeşte de programul pe care N.S.C. îl va prezenta publicului la 2 Ianuarie.

Astfel s'au alcătuit 4 matchuri, două se vor desfăşura între boxeuri de categoria grea; unul va fi între boxeuri de categorie mijlocie, iar vedeta reuniunii se va desfăşura între Arthur Danahar şi olandezul Robert Disch, bine cunoscut în Anglia.

Din relatările ziarului se desprinde faptul că Toma Aurel nu va mai boxa cu Johnny King.

Arbitrul a oprit matchul între Ilie Petrescu şi Kreitz
în repriza 9-a pentru rănire
Până în momentul opririi Petrescu avea un net avantaj

La Koenigsberg, Ilie Petrescu, campionul României la toate categoriile, a boxat eri seară cu speranţa germană J. Kretz.

După ce a condus cu un net avantaj timp de 7 reprize, dintr'o lovitură cu capul, germanul sparge arcada românului.

După încă două reprize duse la egalitate, arbitrul a oprit lupta din cauza pierderii abundente de sânge suferită de Ilie Petrescu.

Toată presa germană sportivă găseşte că decizia este injustă, că matchul ar mai fi putut continua o repriză şi că românul ar fi putut câştiga detaşat la puncte.

Lucien Tassard
l-a învins pe Gheorghe Gherase

Boxând la Central Sporting Club din Paris, compatriotul nostru Gheorghe Gherase a fost învins la puncte de francezul Lucien Tassard.

Ziarul l'Auto publică despre acest match următoarele:

Matchul între Lucien Tassard şi Gheorghe Gherase a fost o luptă dezlănţuită şi foarte dură pentru combatanţi.

Gherase s'a arătat un boxeur periculos pentru tehnica de a lovi cu swinguri cu ambele mâini dar Lucien Tassard, mai bun a eschivat şi a luat un net avantaj.

In aceiaşi seară, în match vedetă, Marius Tassard a făcut match nul cu argentinianul Genio Arlandis.

Ilie Petrescu se reîntoarce în ţară?
El va boxa la 26 Ianuarie cu V. Şerbănescu pentru titlul României la toate categoriile

Suntem informaţi că după matchul susţinut la Koenigsberg, Ilie Petrescu se va reîntoarce în ţară.

Sub toată rezerva, putem spune că Ilie Petrescu nu se va mai reîntoarce la Paris.

El va lua, din Germania, drumul spre ţară.

Această plecare precipitată este pusă în legătură şi cu faptul că boxeurul Petrescu a semnat un angajament de match cu Vasile Şerbănescu.

Matchul ar urma să se desfăşoare la 26 Ianuarie în sala „Gib", în organizarea unui nou promotor.

Ilie Petrescu îşi va pune în joc titlul de campion la toate categoriile.

Henry Armstrong
va susţine 10 exhibiţii în America de Sud

Un mesaj din New-York anunţă că negrul Henry Armstrong va susţine 10 exibiţii şi-şi va pune titlul de campion mondial în joc într'un turneu pe care-l va face în America de Sud.

El va pleca în sud, după ce la 10 Ianuarie va susţine matchul cu Baby Arizmendi la Legion Stadium din Los Angeles.

Aceasta însemnează că negrul nu va putea să-şi apere titlul înainte de începutul verii

STRĂINĂTATEA

IN CELE TREI ZILE DE CRĂCIUN, IN EUROPA S'A DESFĂSURAT O ACTIVITATE INTENSĂ

HOCKEY

TURNEUL INTERNAŢIONAL DELA MILANO A FOST CĂŞTIGAT DE H. C. BERN

MILANO. — Turneul internaţional de hockey pe ghiaţă desfăşurat în localitate, la care au luat parte H. C. Bern B. K. E. (Budapesta), Berliner Sch C şi „Diavoli Nerazzurri" (Milano), a revenit echipei elveţiene. Surpriza turneului a constituit slaba comportare a echipei germane B. S. C.

Rezultatele :

BKE — DNA 3:1 (1:0, 1:1 1:0)
HCB — DNA 3:1 (1:1, 1:0, 1:0)
BKE — BSC 1:0 (0:0, 1:0, 0:0)
DNA — BSC 3:0 (1:0, 1:0, 1:0)
HCB — BKE 4:0 (1:0, 2:0, 1:0)
HCB — BSC 3:0 (2:0, 0:0, 1:0)

Clasamentul :

1. *HC Bern 6 p.*
2. *BKE 4 p.*
3. *Diavoli N. A 2 p.*
4. *Berliner Sch C 0 p.*

ECHIPA „TRAIL SMOKE EATERS" A DEBUTAT IN EUROPA

Canadienii merg din victorie în victorie

Echipa „Trail Smoke Eaters", care va reprezenta anul acesta Canada la campionatele mondiale de hockey pe ghiaţă, a debutat pe continent la Haga, unde a întâlnit o formaţie a antrenorilor canadieni, cari activează în Olanda şi Belgia

„Mâncătorii de fum" („Smoke Eaters" înseamnă „mâncători de fum") *au dispus uşor cu scorul de 4:1 (1:0, 2:1, 1:0).*

Punctele lor au fost înscrise de Benoit (2), Kowcinak şi Mc Creddy.

Onoarea gazdelor a fost salvată de Mc Arthur.

*

Al doilea match susţinut de „Trail Smoke Eaters" în Olanda, în compania antrenorilor canadieni, a revenit tot oaspeţilor cu acelaş scor de 4:1.

CANADIENII AU INVINS ECHIPA BERLINULUI CU 5:1.

BERLIN, 26. — La Sportpalast din localitate, aseară, în faţa a 6000 de spectatori, echipa canadiană Trail Smoke Eaters a dispus de selecţionata oraşului Berlin cu 5:1 (2:0, 2:1, 1:0).

Canadienii au lăsat o impresie excelentă.

*

N. R.: Dacă la aceste trei victorii adăugăm şi aceia dela Glasgow — unde „Smoke Eaters" au câştigat cu 4:2 — ne putem da seama uşor de valoarea canadienilor, cari după un voiaj de 2 săptămâni au reuşit să câştige 4 matchuri în 7 zile.

STATELE UNITE NU VOR PARTICIPA LA CAMPIONATELE MONDIALE DE HOCKEY

ZÜRICH, 27. — Participarea Statelor Unite la campionatele mondiale de kockey pe ghiaţă a devenit problematică. Cauzele sunt pretenţiunile materiale exagerate ale americanilor, cari nu pot fi îndeplinite de organizatori.

Deasemenea federaţiile Belgiei, ROMANIEI şi Suediei au anunţat comitetul organizator că nu-şi vor trimite echipele la turneul, care se va disputa după cum se ştie în două oraşe: la Zürich şi Basel.

TURNEUL INTERNAŢIONAL DE HOCKEY DELA GARMISCH

BERLIN, 26. — Eri a început în localitate turneul internaţional de hockey pe ghiaţă, pentru „Cupa Halt".

Primele rezultate înregistrate sunt următoarele :

S. C. Riessersee — BKE (Budapesta) 5:2 (2:0, 1:1, 2:1).

B. K E. — Zehlendorfer Wespen 5:3 (2:0, 2:1, 1:1).

TENNIS

CLASAMENTUL JUCATORILOR DE TENNIS CEHI ŞI UNGURI

— Somogyi, prima jucătoare din Ungaria —

PRAGA. — Federaţia cehoslovacă de tennis a dat publicităţii clasamentul jucătorilor. Acest clasament se prezintă astfel :

DOMNI: 1. Hecht, 2. Cejnar, 3. Drobny, 4. Siba, 5. Ambros, 6. Malecek, 7. Vodicka, 8. Koşe, 9. Pachwosky, 10. Dr. Krasmy.

Neclasaţi : Caska (din cauza lipsei de performanţe), Menzel, Stingl şi Melzer cari nu mai sunt cetăţeni ceho-slovaci.

DOAMNE : 1. Sobotkova, 2. Nachvilova, 3. Kyselova, 4. Porakova, 5. Straubeova, 6. Miklikova, 7. Kucova, 9. Stutzova, 9. Pittnerova, 10. Drtinova.

Neclasate: Blanarova, Deutschova, Presserova.

D-RA SOMOGY, IN FRUNTEA JUCATOARELOR DIN UNGARIA

BUDAPESTA. — Clasamentul oficial al jucătorilor de tennis din Ungaria, — întocmit de federaţia de specialitate — este după cum urmează :

DOMNI : 1. Szigeti, 2. Gabory, 3. Asboth, 4. dr. Dallós, 5. Csikos, 6. Romhanyi, 7. Pető, 8. Bánó, 9. dr. Ferenczy, 10 Szentpéteri.

DOAMNE: 1. Somogyi, 2. Körmöczy, 3 dr. Paksy, 4. Baumgarten, 5. Bárd, 6. Szilvássy, 7. Szepessy, 8. dr Gallner, G. Jávori, 10. Musits

TRADIŢIONALA TRAVERSARE A SENEI

PARIS, 27. — *Tradiţionala traversare a Senei, care s'a desfăşurat aci în prima zi de Crăciun, a fost câştigată de înotătorul francez Skrakowski.*

Invingătorul a realizat timpul de 2:19,6.

De notat că deşi termometrul arăta 0 grade, au participat în această cursă un mare număr de înnotători.

DINU CRISTEA,

CAMPIONUL BALCANIC, INVINGATOR IN MAROC CU UN RECORD NAŢIONAL ROMAN

FEZ, 27. — In cadrul turneului întreprins de gruparea polisportivă Stadiul Român în nordul Africei, cu care prilej a făcut deplasarea şi popularul atlet Dinu Cristea, campionul şi recordmanul naţional, — concurând la Fez, alături de cele mai reprezentative figuri ale fondului marocan, — a câştigat cursa pe 5000 m. cu un nou recod naţional român cu timpul: 15 min. 12 sec.

NOUL RECORD ESTE MAI BUN DECAT CEL VECHIU, CU 11 S. 3/10

Noua ispravă a lui Dinu Cristea, aşa cum a fost stabilită, vrem să spunem de clasa anturajului în care a alergat, vine să confirme cu prisosinţă debitul de resurse de care dispune acest splendid produs al atletismului românesc.

Alergând alături de campionul Marocului, Dinu Cristea a acoperit distanţa de 5000 m. în 15 m. 12 s. 0, ameliorând vechiul record care-i aparţinea de anul trecut dela matchul triunghiular dela Belgrad cu 11 s. 3/10 (vechiul record 15 m. 23 s. 3/10).

FONDUL ALGERIAN ŞI MAROCAN DE MARE CLASA

La acest concurs la care s'au întâlnit altele din Algeria şi Maroc, Dinu Cristea a dat o splendidă replică unor alergători de talia lui El Gapy, Abd el Kader, Benaïsa, Buzza, Aïssa şi alţii.

Toată această pleiadă de alergători arabi, figurează printre cei mai buni fondişti francezi.

VALOAREA PERFORMANŢEI LUI DINU DUPA TABELA FINLANDEZA

Recordul lui Dinu Cristea, văzut în lumina tabelei finlandeze, valorează 909 puncte.

La cererea F.R.F.A.-ului

Federaţia elenă a fixat matchul România-Grecia la 6 Ianuarie

Athena, 27. — **La cererea federaţiei române de football, forul elen a fixat matchul România-Grecia la 6 Ianuarie, în loc de 8 Ianuarie, cum fusese stabilit iniţial.**

Astfel încât, programul celor trei jocuri este următorul:

6 Ianuarie: România — Grecia, la Athena.

8 Ianuarie: Bucureşti — Pireu, la Pireu.

11 Ianuarie: Bucureşti — Athena, la Athena.

Cum se vede, celelalte două jocuri ale selecţionatei române se vor disputa sub titulatura de reprezentativă a oraşului Bucureşti.

Din cauza timpului

Viforul Dacia şi-a amânat turneul pentru Martie la cererea organizatorilor germani

In urma unei telegrame primite dela d. dr. Meisstner, Führerul rugby-ului german, în care se arată că vremea este cu totul nefavorabilă în Germania, zăpada trecând de o jumătate de metru, iar temperatura de —20 gr., VIFORUL DACIA a hotărît să amâne turneul echipei sale de rugby, care trebuia să înceapă în ziua de 1 Ianuarie 1939.

Turneul se va face în luna Martie şi va avea acelaş program fixat încă de acum două luni de d. dr. Meissner.

Este cazul să regretăm că se amână cu două luni un prilej atât de favorabil propagandei sportului românesc.

Campionatul Franţei

PARIS. — In prima zi de Crăciun s'au jucat şapte matchuri de campionat.

Sochaux, campionul din anul trecut a suferit o nouă înfrângere din partea nouei promovate Le Hâvre şi după toate probabilităţile nu va putea scăpa de retrogradare.

Rezultatele sunt:

Olympique Marseille-Olympique Lille 1-0.
C. C. Fives-F. C. Metz 3-1.
F. C. Sete-F. C. Rouen 2-0.
Racing Paris-F. C. Antibes 3-0.
A. S. Cannes-Racing Strassbourg 1-1.
Le Havre A. C.-F. C. Sochaux 2-1.
Racing Roubaix - Excelsior Roubaix 1-1.

Stadiul Român în Africa de Nord

O victorie asupra selecţionatei oraşului Meknes şi match nul cu reprezentativa oraşului Fez

Mekanes, 25. — **Stadiul Român a debutat în Africa de Nord printr'o foarte frumoasă victorie repurtată asupra selecţionatei oraşului.**

Românii au învins reprezentativa locală cu 14—0, după un joc excelent, de factură ridicată, constituind o frumoasă propagandă.

Scorul a fost stabilit de Virgil Ion (două încercări), Art. Vogel (o încercare) şi Tudor Ion (lovitură liberă). Din cele trei încercări, românii au transformat numai una.

...ŞI UN DRAW LA FEZ

Fez, 27. — **Al doilea match al echipei române s'a desfăşurat în localitate şi anume în compania selecţionatei oraşului.**

De data aceasta, Stadiul Român a obţinut numai un draw: 3—3. A marcat Gabai.

Deşi egali gazedelor, românii au fost superiori prin jocul furnizat.

Editura Societăţii Anonime „Universul", Bucureşti—România

Taxa poştală plătită în numerar conform aprobării dir. g-rale p. t. t. nr. 70.346/938

2 LEI

UNIVERSUL

12 PAGINI

283-1938

Redacţia şi Administraţia: Palatul „UNIVERSUL", str. Brezoianu 23—25. Telefon: Centrala: 3.30.10; Redacţia: 4.21.81. Redactor responsabil EUGEN DUMITRESCU

Proprietar: „Universul", S. A.
Adm.-delegat STELIAN POPESCU
Inscris sub No. 167, Trib. Ilfov

Nr. 283. — Anul I BUCUREŞTI.—Vineri 30 Decembrie 1938

ABONAMENTE: 3 luni LEI 150 | 6 luni LEI 270 | 1 an LEI 500

BIBLIOTECA CENTRALA

Marele Străjer

M. S. Regele Carol II

a aprobat organizarea unor mari concursuri străjereşti de ski pe Valea Prahovei

Excelenta iniţiativă a Străjii Ţării va deschide calea evoluţiei acestui sport. Importanta consfătuire de azi dela Predeal

M. S. REGELE CAROL II

Sinaia, 28 (Prin telefon. dela trimisul nostru special). Astăzi s'au întrunit în localitate comandanţii străjeri din judeţul Prahova sub preşedinţia d-lui maior I. Dem. Dimăncescu comandantul falangei.

S'a discutat importanta problemă a organizării unor concursuri străjereşti de ski în localităţile Sinaia, Poiana Ţapului, Buşteni, Azuga Predeal şi Braşov.

D. maior I. Dem. Dimăncescu, care se ocupă în special cu aceste organizări, ne-a dat interesante informaţii.

MAI MULTE COMPETIŢIUNI

Se vor organiza mai multe competiţiuni străjereşti.

La 19 Ianuarie 1939 în fiecare din localităţile mai sus amintite, se vor desfăşura probe de fond şi slalom pentru străjeri.

La 29 Ianuarie 1939 la Sinaia se vor întruni cei mai buni skiori străjeri din oraşele de pe valea Prahovei şi se va desfăşura o probă mare de fond.

Iar la 11 Februarie 1939 la Predeal se va ţine cel mai mare concurs străjeresc la care vor participa toţi străjerii din judeţul Prahova.

ASTAZI SE VA DESFAŞURA O IMPORTANTA CONSFATUIRE LA PREDEAL

După consfătuirea de astăzi dela Sinaia, mâine Joi 29 crt., se va desfăşura tot sub preşedinţia d-lui maior I. Dem. Dimăncescu o nouă consfătuire la Predeal cu toţi comandanţii străjeri din Azuga, Predeal, Buşteni şi Poiana Ţapului, iar Vineri 30 crt., la Braşov se va ţine ultima consfătuire, înainte de desfăşurarea interesantelor concursuri.

INIŢIATIVA „STRAJII TARII"

Organizarea acestor concursuri este opera exclusivă a înaltului comandament al Străjii Ţării.

Marele Străjer Majestatea Sa Regele Carol II-lea, El însuşi un mare iubitor al acestui sport, în marea Sa dragoste pentru tineretul Român, a aprobat desfăşurarea acestor interesante concursuri de ski.

D. Teofil Sidorovici, comandantul „Străjii Ţării", dând urmare înaltei dorinţi, a hotărât organizarea şi prezidarea acestor concursuri cari se desfăşoară pentru prima oară în România.

CONCURSURI SIMILARE SE VOR ORGANIZA ŞI'N ALTE REGIUNI

Concursurile străjereşti de ski de pe valea Prahovei vor fi urmate la scurt interval şi de altele care se vor organiza în diverse regiuni muntoase ale ţării.

Atena a telegrafiat

România-Grecia nu se mai dispută

In schimb, la 8 Ianuarie va avea loc întâlnirea Divizia A-Comb. Athena-Pireu

Eri am publicat o corespondenţă — cam întârziată, e drept — din Athena, prin care am anunţat că federaţia elenă a consimţit — la cererea FRFA-ului — ca partida România-Grecia să se dispute la 6 Ianuarie.

In aceeaşi cerere însă, forul nostru de football propunea ca în locul matchului inter-ţări (care trebuia anunţat la FIFA) să programeze unul între două selecţionate de oraşe pentru ca în felul acesta federaţia elenă să reducă din cheltueli şi în plus, costul arbitrajului străin şi taxele care s'ar fi cuvenit FIFA-ei.

Probabil că forul elen a găsit bună propunerea federaţiei noastre, căci eri s'a primit o telegramă din Athena care anunţă că jocul România-Grecia a fost anulat şi că în locul lui se va disputa partida dintre Combinata Athena-Pireu şi Divizia Naţională A.

Skiul nu va figura în programul jocurilor olimpice de iarnă

Hotărârea forurilor competente se pare că este definitivă

ZUERICH, 28. — D. Erb, una dintre cele mai populare figuri ale sporturilor de iarnă elveţiene, a publicat zilele acestea într'un cotidian sportiv din Zuerich — „Sport Zürich" — un interesant articol intitulat : „Olympiada de iarnă şi asociaţiunile de ski", din care reese că skiul nu a fost înscris în programul olympiadei de iarnă dela St. Moritz.

„Federaţia elveţiană şi F. I. S. (Federation International de Ski) — spune d. Erb — sunt de acord că skiul nu va putea fi degradat aşa cum s'a proiectat în primul moment de a figura în programul olympiadei din 1940, ca o simplă demonstraţie.

Pe considerentul că nu a fost posibilă o conciliere armonioasă şi că exponenţii Comitetului olympic internaţional insistă asupra punctului său de vedere ca la viitoarele jocuri olympice de iarnă skiul să nu participe, hotărîrea a rămas ca şi definitivă.

Pe de altă parte şi staţiunea St. Moritz este impusă să renunţe la orice fel de demonstraţiune de ski.

In zorii zilei, skiorii îşi îndreaptă paşii spre locul antrenamentului

AVENTURILE DETECTIVULUI WILLIAM THARPS

JOCHEUL DISPARUT

ROMAN SPORTIV de GEORGE MEIRS

TRADUCERE de CONST. TOMESCU

CAP. IV

Scrisoarea mortului

— Va să zică, Jack Smithson şi d-ta, aţi recunoscut cadavrul ca fiind cel al lui Arthur Winggs?

Ducele privi pe amicul meu cu aceiaşi ochi cu care priveşti un nebun. Era aşa de mirat că i se pune o atare întrebare încât uitase să răspundă.

— Era chiar jocheul d-tale?, insistă edectivul. A fost greu de recunoscut?

— Nu, nu tocmai uşor, răspunse ducele, care însfârşit, putu să vorbească. Faţa îi era aşa de mult devastată de cele două gloanţe, încât a trebuit să-l privim dela foarte mică distanţă pentru a putea stabili identitatea sărmanului jocheu.

— Şi ce aţi spune, dacă cineva ar susţine că v'aţi înşelat.

— Nu cred să se întâmple aşa ceva.

— Eu sunt sigur că o să se întâmple.

Vizitatorul nostru avu un gest de îndoială.

— Winggs, spuse simplu William Tharps, a trimis ieri prietenei sale o scrisoare, pe care poliţia a interceptat-o.

Ducele zâmbi.

— E opera vreunui farsor, spuse el, neîncrezător.

— Iat-o !

Detectivul îi întinse scrisoarea.

Ducele nu aruncă decât o privire asupra scrisului şi rămase încremenit.

— E dela el, spuse el cu vocea sugrumată.

— Parchetul a şi autentificat-o, spuse amicul meu. Mărturiseşte că asta e o surpriză la care nu te aşteptai de loc.

Nefericitul duce era livid; nu ştia dacă trebue să se bucure că Winggs trăieşte. După o clipă însă el îşi reveni. Satisfacţia de a şti că dispariţia jocheului nu era decât o fugă, şi aceea de a putea să spere că îl va avea din nou lângă el în ziua alergării „Grand-Prix"-ului, îi înseninâ faţa.

Stătu mult timp tăcut, apoi un suspin adânc îi sgudui pieptul.

— Ah, dusul a fost prea fierbinte.

Şi cum noi îl felicitam, el ne strânse mâinile :

— Trebuie să-l anunţ şi pe Smithson, spuse el, şi încă cu multe menajamente căci bietul om ar putea să moară de bucurie.

El plecă, trântind uşa în graba lui de a ajunge până la locuinţa antrenorului. Prin fereastra deschisă, îl văzurăm alergând până la maşină.

— Prietenul nostru, observă Tharps, o să fie foarte fericit dacă îşi regăseşte jocheul. Dar toate astea nu ne descurcă de loc pe noi şi mărturisesc foarte sincer că această întâmplare neaşteptată mă derutează complet.

Aceeaşi era şi părerea lui Asselin. Acesta era aproape nemulţumit de faptul că Winggs nu era mort.

— Cine ar putea fi mortul de la Givet ? Ce amestec poate avea jocheul Winggs în această moarte ?

Mă întorsei spre Tharps care pronunţa încet aceste cuvinte ca şi cum ar fi vorbit pentru el însuşi.

— Ce amestec are Winggs în această dramă ? repetă el pe acelaş ton.

Detectivul, care se plimba în lung şi în latul camerii, se opri, privirile lui reci le căutară pe ale mele, avu un râs sec, înălţă imperceptibil din umeri, apoi se întoarse şi începu să se plimbe din nou.

— Evident, observă Asselin, pentru a mă lumina, evident, hârtiile lui Winggs, bijuteriile şi banii lui nu s'au putut deplasa singuri până la cadavru.

Nu răspunsei nimic, vexat de faptul că nu mă gândisem la acest amănunt aşa de simplu.

— Tare mă tem că ducele de Jorie s'a bucurat de geaba; admiţând că şi-ar putea regăsi jocheul, e probabil că nu va mai fi lăsat să alerge în *Grand Prix*. Cu toate că nimic nu mă mai miră, chiar dacă aş afla mâine că Winggs nu e întru nimic amestecat în afacerea dela Givet, lucru care, de asemeni nu m'ar mira, sunt în această afacere o mulţime de evenimente neprevăzute aşa că nimic, absolut nimic nu poate fi precizat. Aşteptând, corpul găsit în vagon în gara Grivet trebuie adus la Paris chiar astăzi ; va fi atunci mai uşor de cercetat adevărata identitate a cadavrului ; după cele ce s'au întâmplat, ducele şi antrenorul său vor fi probabil mai circumspecţi.

— Dar el n'a obiectat nimic, spusei eu, şi a căzut de acord că s'ar putea să se fi înşelat şi a spus chiar că faţa mortului e aproape de nerecunoscut. Sunt, deci, şanse ca ei să recunoască astă seară că au greşit.

Las pe cititori să-şi imagineze ce şgomot a făcut în presă, scrisoarea lui Winggs, despre care, nu se ştie cum, reporterii au luat cunoştinţă. Se deslănţui o adevărată ploaie de editii speciale, purtând titlurile cele mai senzaţionale.

Ziarele, cari anunţaseră, dela început, că jocheul părăsise hipodromul de bună voie, avură suficiente motive să exulte.

Unul dintre ele avea în pagina întâia chiar, acest titlu de mare senzaţie scris cu caracterele cele mai mari posibile

„MORTUL VIU"

Textul care urma nu era mai prejos întru nimic. Cititorii erau purtaţi într'o tenebroasă serie de mistere, care de care mai de nedeslegat.

Lucrul cel mai neplăcut, — aşa cum remarcase însuşi William Tharps—era că tot acest mister exista realmente, — dacă se poate spune astfel, — şi că, de data aceasta, pentru a-şi epata cititorii, gazetele nu făcuseră altceva decât să relateze, pur şi simplu, faptele întocmai cum ele se prezentau.

Cele mai multe din articolele apărute nu erau de loc îngăduitoare cu judecătorul de instrucţie, căruia îi reproşau, pe tonul cel mai aspru posibil, faptul de a fi arestat pe Jane Beryl fără probe suficiente ; redactorii glumeau de asemeni pe socoteala poliţiei de siguranţă, căreia îi arătau lipsurile ; ei se întrebau chiar ironic dacă nu cumva mortul dela Givet era un duşman personal al d-lui Allard, pe care se jurase să-l facă, cu orice preţ, de râsul lumii.

„CINE ESTE MORTUL ?" „UNDE ESTE JOCKEUL ?"

Aceste două probleme insolubile erau întoarse pe toate feţele în fiecare gazetă. Ajunseseră o obsesie. De mult timp Parisul nu mai avusese un atare subiect de râs ; şi acum toţi îşi dăduseră drumul din toată inima. Revuiştii, cantonetiştii, toţi bufonii metropolei trebuiau — dacă voiau să aibă succes — să-şi aleagă subiecte din această scandaloasă „actualitate".

Ba, într'o zi se publicară versiuni fanteziste şi disparate, lipsite de orice imaginaţie. Fu atunci o încurcătură generală şi nefericitul cititor care îndrăznea să citească relatările a două ziare diferite, credea că e pe punctul de a înebuni, când după lectură, lăsa din mână pe al doilea.

PENTRU CITITORII NOUI

In urma unei întâmplări puţin banale, petrecută la hipodromul dela Chantilly, detectivul William Tharps ia în cercetare ciudatul caz al dispariţiei jockeului Arthur Winggs, care trebuia să conducă în cursa „Jockey Clubului", calul prietenului său, ducele de Jorie.

In timp ce se făceau tot felul de presupuneri iar bănuielile îşi strângeau cercul în jurul bookmakerului Coussort, — al cărui cal câştigase cursa — şi al Janei Beryl, prietena jockeului dispărut, cadavrul acestuia din urmă e găsit într un compartiment de clasa I-a al trenului Bruxelles-Paris. Descoperirea e făcută de autorităţile din oraşelul Givet, unde Jane Beryl se dusese chiar în ziua crimei.

Tharps face anchetă la faţa locului.

CAPITOLUL V

DOUA GLOANTE FARA REZULTAT

Ducele de Jorie veni să ne vadă după amiază; el fusese chemat de urgenţă la judecătorul de instrucţie pentru a confirma recunoaşterea cadavrului găsit la Givet.

Citirea ziarelor îl enervase în cel mai înalt grad. Era sufleteşte rupt în două, pe deoparte de speranţa de a-şi vedea jocheul alergând în „Grand Prix" iar pe de alta de teama de a nu se fi înşelat recunoscându-i cadavrul.

După părerea sa, se lucrase cu foarte puţină chibzuinţă în toată afacerea; poliţia, mai les, nu fusese deloc abilă, ne aminti cu ironie că după o primă percheziţie la domiciliul dela Chantilly al jocheului, perchehziţie destul de rapidă şi superficială, nimeni n'a mai pus piciorul în casa lui. La fel se întâmplase şi cu metresa lui Winggs căreia i se făcuse o scurtă şi inutilă vizită, cu puţin timp înainte de arestarea ei.

Asselin, care era de faţa, nu protestă, decât formal. Rolul său personal fusese limitat de şefii lui, şi puţinele iniţiative pe care el le luase, fuseseră aspru blamate de înalţii funcţionari cari îşi luaseră obligaţia de a lumina misterul şi cari pretindeau ca cercetările să fie conduse după concepţiile lor.

William Tharps, care fuma melancolic, aproape de fereastra deschisă, nu rostise nici un cuvânt. Noua situaţie creată prin reintrarea în scenă a jockeului — prea repede înmormântat — îl încurca grozav.

La un moment dat, el păru că ia o hotărire şi, cum ducele voia să plece, dându-i întâlnire pentru acea seară la cabinetul judecătorului de instrucţie, decise să iasă odată cu acesta.

— Vii cu mine, Lynham?

— Cu plăcere.

Asselin se ridicase şi el.

— Eşti aci ca la d-ta acasă, Asselin, spuse amicul meu. Totuşi dacă vrei să ne însoţeşti, iată. trebuie să ştii că mergem acasă la Jane Beryl. Am ferma convingere că o mică şi discretă vizită nu e deloc inutilă.

Dar inspectorul refuză politicos. Nu voia să-şi atragă din nou reproşurile şefului.

William Tharps zâmbi.

— Nu te ştiam aşa de fricos. Ce contează pentru d-ta părerea acestui excelent d. Allard? Haide, vino, pe răspunderea mea.

Asselin nu mai zise nimic şi păru chiar încântat de prilejul ce i se oferea. Poate el presupunea. ca şi mine, că detectivul amator era mulţumit să aibă pe lângă el un sprijin oficial.

Lăsarăm pe de Jorie să plece spre club şi ne îndreptarăm către cea mai apropiată staţie de trăsuri.

La locul de destinaţie, ne primi fata din casă a demimondenei.

Ea începu să-şi laude stăpâna şi se arătă indignată că a putut fi socotită vinovată şi arestată; ne mai spuse că Jane ţinea foarte mult la Winggs şi că era cu neputinţă ca ea să-i fi făcut cel mai mic rău.

Amicul meu, după ce-şi ceru iertare pentru deranjul pe care-l face, îl prezentă pe Asselin, asigură femeia că poate se va putea stabili nevinovăţia stăpânei sale şi făcu o inspecţie amănunţită a tuturor camerelor.

In salon, sufragerie şi încă în alte două camere nu fu descoperit nimic interesant. Fu vizitat apoi şi dormitorul, deşi subreta susţinea că acolo n'a mai intrat nimeni dela plecarea stăpânei sale.

Nu mică ne fu surpriza când descoperirăm aci pe colţul unui „*chaise longue*" un revolver de mic calibru — 4½ după părerea autorizată a lui Tharps, — pe care fata din casă îl recunoscu ca fiind arma pe care prietena jockeului o luase cu sine la Givet.

Asselin radia de bucurie. Socotea găsirea revolverului drept cel mai bun mijloc de apărare împotriva tuturor reproşurilor ce i s'ar fi putut face pentrucă însoţise pe detectivul englez.

Examinându-se butoiaşul, se constată că lipseau din el două cartuşe.

Această descoperire readuse inspectorului tot curajul.

— Aş avea o poftă teribilă să-i telefonez „patronului".

— Ar fi cea mai frumoasă revanşă a d-tale.

Şi, cu toate că fata din casă, care înţelesese marea importanţă, ce o avea această descoperire pentru îngreunarea situaţiei stăpânei sale, îl rugă să nu mai spună nimănui nimic, inspectorul se îndreptă spre buduar unde zărise mai înainte un aparat telefonic.

William Tharps părea foarte îngrijorat; nu mai examina nimic dar, în picioare. cu mâinile în buzunare. el părea cufundat într'o adâncă meditaţie.

Glasul plângăreţ al servitoarei îl trezi.

— Nu înţeleg deloc cum de-aţi găsit revolverul, zicea ea: când domnişoara a plecat am făcut completă curăţenie în camerii şi n'am găsit nimic suspect. De atunci nimeni, nici chiar eu, n'a mai intrat aici.

(Urmează mâine)

SPECTACOLE

Teatre

OPERA : Relache.
NAŢIONAL: mat.: Moartea Marelui Alexandru.
TEATRUL STUDIO: Clownul.
TEATRUL COMEDIA : mat. şi seara: Liliecii din clopotniţă.
TEATRUL LIBER (sub Comoedia) : mat. şi seara: Zile senine.
TEATRUL REGINA MARIA: mat. şi seara: Azilul de noapte.
LIGA CULTURALA: Othello.
ALHAMBRA: mat. şi seara : 1000 de ani pace.
TEATRUL MODERN: Miliţia teritorială.
SAVOY: mat. şi seara : Tănase Istanbul.
MUNCA ŞI VOE BUNA: Cămila trece prin urechile acului.
TEATRUL RELIGIOS (sala Liedertafel): Drumul Crucii.

Cinematografe

ARO : Trei fetiţe dulci şi jurnal Fox.
CAPITOL şi ROXY: Fraţii Marx în Panica în hotel, şi Jurnal Metro.
SCALA: „Trei camarazi" şi jurnal Paramount
CARLTON : „In vâltoarea valsului" şi Jurnal Fox.
SELECT: Rapsodia diabolică.
TRIANON: Cântecul dimineţii şi jurnal Paramount.
A. R. P. A. : „Mascatul", seria I, jurnal şi complectare.
BIZANTIN (Cercul militar): Borneo, filmul junglei; O crimă pe Broadway.
FEMINA : Oglinda vieţii.
REGAL: „Albă ca zăpada şi cei sapte pitici". jurnal Paramount
PALAS BULEVARD: Evadatul 320
PARIS : Robin Hood şi jurnal românesc.
ROXY: Viaţă de artist, jurnal şi completare.
ELISEE: Capriccio, şi jurnal Paramount
FORUM: Katia şi adevărul înfrăcit.
CORSO : „Atlantis" (seria I) completare şi jurnal.
AIDA : Tura, zeiţa junglei şi Patru bărbaţi şi un jurământ.
AMERICAN : Femei în lanţuri şi Viaţă de artist.
ATENEUL TEI : Destinul şi Patrula de noapte.
BARCELONA : Valea Blestemată, Un îndrăgostit celebru şi Trupa de reviste.
CARMEN : Corsarul şi Stan şi Bran şi Testamentul.
COTROCENI : Femeia diabolică Barnabe.
DIANA : Graniţa însângerată, O crimă pe ring şi artişti.
DACIA : Focul din Chicago şi Indrăsneţul.
DICHIU : Eroii Siberiei, Fraţii Marx o noapte la operă şi Banda veselă.
EDISON : Spaima vestului sălbatic şi Şobolanul.
FLORIDA : Tura, zeiţa junglei şi Umbra morţii.
FRANKLIN : Pépé-le-Moko (Pasiune de apaş) şi Stan şi Bran „electricieni".
GLORIA : Neapole sub sărutul focului şi Legea nu iartă.
IZBANDA : Lanţuri şi Stan în frac.
ILEANA : Focul din Chicago, Rivalii şi complectare colorată.
IZEANU : Robinson Crusoe, ope-
DOINA : S'au cunoscut în luna Mai şi Ingerul străzii.
LOLICA: Oameni în lanţuri, Poliţistul invizibil învingător şi Banda veselă în vacanţă.
LIA : O fiţă delicioasă şi Focul din Chicago.
LUCIFER : Bulu (tigrul alb) şi Sângele Negru.
MARCONI: Katia, Turnul şi artişti.
MARNA : Viaţă de artist, Arme pentru China şi artişti.
MILANO : Alarmă în India,. Leopardul Suzanei şi vizita M. S. Regelui Carol II la Londra.
MODEL : Monumentul indian.
MILANO: Prizonier în Africa şi Semnul crucii.
NERO : O fetiţă delicioasă şi Păcate în paradis.
NISSA : Suflete în ceaţă şi Nopţi în Schangai.
NONI: Trăim numai odată şi Cavalerii nopţii.
ODEON : Viaţă de artist şi Războinarea zeului Sava.
OMNIA : Şeicul şi Spaima Indienilor.
ORFEU : Sfidătorii aerului şi Canibalii, complectare colorată.
PARIS: Bătălia aurului şi Capriciile destinului,
„PAX" : Steaua norocului şi Maria Dugan e vinovată ?
PACHE : Domnişoara vedetă şi Proscrisul.
RAHOVA : Senorita şi Jocheul roşu.
RIALTO (fost City) : Suflete în ceaţă şi Revista revistelor.
SPLENDID: Aventurile lui Robin Hood. Jurnal şi complectare.
REX: Viaţă de artistă şi Arme pentru China.
TRIUMF: Fraţii Ritz şomeri şi Patru bărbaţi şi un jurământ.
TOMIS: Aventurile lui Robin Hood Jurnal şi complectare.
UNIC: Focul din Chicago şi O fetiţă delicioasă.
VOLTA BUZEŞTI: Robin Hood, complectare şi artişti.
VOLGA: O fetiţă delicioasă şi Bulu, tigrul alb.
VENUS: Califul din Bagdad. O crimă pe ring.

Este jucătorul de football un meseriaș?

Este bine cunoscută hotărîrea guvernului francez de a nu mai îngădui jucătorilor străini să joace în echipele profesioniste din Franța.

Hotărîrea aceasta este motivată simplu și categoric: Franța are destui muncitori naționali șomeuri și nu mai dorește ca elemente din afară să concureze pe cetățenii francezi.

Noua ipostază în care este pus sportul de către ministerul francez al muncii se arată destul de interesantă.

In primul rând footballul este considerat ca o ramură importantă a economiei naționale, izvor cert de câștig pentru stat și pentru particulari, care intră în rigorile protecționiste ale unei legiuiri speciale.

Iar în al doilea rând, jucătorul de football este introdus pur și simplu în categoria muncitorilor, protejați și ei de lege atât împotriva patronatului abuziv, cât și împotriva invaziei naționalilor.

După cum se vede, în toată povestea asta adevărată nici nu este măcar pomenit cuvântul sport.

Noul statut francez al footballului poate fi socotit ca mare câștig dintr'un anumit punct de vedere, dar el poate aduce și neajunsuri nebănuite.

Că footballul este considerat ca o ramură a economiei naționale este și bine și drept.

In ultima vreme cluburile franceze fac rețete frumoase, de care statul are tot dreptul să se intereseze dacă nu în vederea unui câștig fiscal, cel puțin pentru a avea grijă ca sumele să revină cetățenilor francezi.

Deasemenea ni se pare destul de normal ca statul — așa cum se încearcă și la noi — să intervină pentru a stăvili năvala jucătorilor din alte țări, cari sunt aduși pentrucă, mai buni fiind, asigură prosperitatea sportivă și mai puțin financiară a cluburilor. (Mai puțin financiară, fiindcă vedetele austro-ungare costă încă destule parale). Desigur sunt motive puternice care pledează în favoarea jucătorilor străini într'o țară cu un football nu prea înaintat. Dar motivele acestea de ordin tehnic cad ușor în fața argumentelor de esență națională.

Unde însă ni se pare neprielnică pentru sport intervenția oficialității de stat, este noua categorisire a jucătorului, care de acum înainte, cel puțin în Franța, este socotit drept un simplu muncitor, de interesele căruia trebue să aibă grijă ministerul muncii. In felul acesta se creează o nouă meserie, care, înmugurind pe spinarea sportului și anume în materialul său uman, îi dăunează. Incurajându-se în mod excesiv profesionismul sportiv, o seamă de tineri sunt îndemnați să îmbrățișeze această meserie — îi ajută doar statul — care în niciun caz nu poate fi meserie.

Noțiunea de profesie sau meserie implică în primul rând elementul timp, care asigură continuitatea, deci perfecționarea. Ori footballul, ca și orice alt sport, are un puternic dușman tocmai în timp. Desigur, un jucător are nevoe de timp pentru a se perfecționa, dar elementul durată este foarte scurt în sport și contează doar ca pregătire pentru câțiva ani de activitate.

De obiceiu vârsta de 30 ani este media la care un sportiv încetează de a mai satisface cerințele profesionismului.

Bătrân pentru sportul profesionist, un om de 30 ani este totuși destul de tânăr pentru viață. Este vârsta la care poți începe o meserie pentru care te-ai pregătit până atunci.

Ce va face jucătorul de football care, până la această vârstă, din cauza cerințelor riguroase ale profesionismului, nu și-a putut însuși o meserie?

Va rămâne, desigur, dacă nu un muritor de foame, în orice caz un codaș care va trăi câtva timp din gloria efemeră a trecutului, iar după aceea va ajunge un oarecare „funcționar" cu leafă de mizerie. Fiindcă nu toți jucătorii de football pot ajunge antrenori.

Iată deci footballul nu este și nu poate fi considerat drept o meserie.

Jucătorul profesionist trebue să rămână un oarecare ins, căruia i se plătește talentul pentru a fi mai sârguincios, dar care nu trebue smuls preocupărilor și intereselor lui sociale. El nu este în nici un caz un muncitor, fiindcă nu practică o meserie.

Virgil Popescu

Arsenal și-a fixat datele turneului

pe continent din 1939

Englezii vor susține 7 matchuri în Suedia, Danemarca și Germania

Intr'unul din numerele noastre trecute am anunțat că Arsenal va juca și anul viitor pe continent, însă numai în Suedia, Danemarca și Germania.

Acest turneu — care prevede șapte întâlniri — a fost definitiv perfectat, stabilindu-se și datele matchurilor.

Astfel, turneul va începe la 10 Mai, când faimoasa echipă londoneză va primi la Stockholm replica echipei naționale a Suediei. Următoarele două matchuri din Suedia se vor desfășura la 12 și 16 Mai, respectiv la Norrköping și Göteborg.

In Danemarca, englezii vor susține trei matchuri și toate trei în compania echipei naționale daneze. Intâlnirile se vor disputa la 22—24 și 26 Mai.

In sfârșit, ultima partidă din cadrul acestui turneu va avea loc la Hamburg, la 31 Mai, când Arsenal va întâlni echipa de club H. S. V. Hamburg.

Nemzeti a obținut două victorii în Oran

In cele două zile de Crăciun echipa Nemzeti a jucat cu reprezentativa Oranului.

In prima zi, după o repriză albă, gazdele au condus cu 2:0, dar apoi Nemzeti a egalat și a câștigat cu 3:2.

In matchul revanșă. echipa pestană a câștigat cu 6:2 (2:0).

139.122 spectatori plătitori 7.053.164 lei încasări

Bilanțul financiar al turului campionatului jugoslav

Belgrad (corespondență). La sfârșitul turului de toamnă al campionatului național, federația jugoslavă de football a făcut un bilanț cu privire la încasările înregistrate la matchurile oficiale.

După acest bilanț se deduce că la toate jocurile oficale din toamnă s'au încasat 1.763.291 dinari (n. r. 7.053.164 lei) dela 139.122 de spectatori plătitori.

Cele mai mari încasări le-a făcut Beogradsky (în 7 matchuri): 250.000 dinari (minus taxele federale).

In ordine urmează: Jugoslavia cu 245.000 dinari, BASK cu 200.000 dinari și Jedinstvo cu 180.000 dinari.

Intr'o singură zi cele mai mari încasări au fost înregistrate la matchurile cuplate BSK—HASK și Jugoslavia—Gradjansky: 180.000 dinari.

La Zagreb, rețeta cea mai mare a dat-o partida Gradjansky—BSK: 120.000 dinari.

FRANȚA NU VREA SĂ JOACE IN CUPA EUROPEI

Cotidianul francez „L'Auto" crede a ști că federația franceză de football, în caz că va fi invitată să participe în Cupa Europei Centrale, va declina oferta.

„L'Auto" nu motivează în nici un fel eventuala hotărîre a federației franceze, dar pare, ca totdeauna, în ceeace privește footballul francez, bine informat.

Mai interesant este însă faptul că forul francez n'a primit până acum nici un fel de invitație nici din partea comitetului Cupei Internaționale, nici din partea Cupei Europei Centrale. Totuși francezii sunt prudenți, fiindcă, dacă nu vor fi invitați, se vor putea lăuda că au dat mai dinainte răspuns unei solicitări pe care o consideră neavenită, iar dacă invitația se va produce totuș, o vor putea refuza mai ușor, fiindcă și-au desvăluit atitudinea din vreme.

Dece n'or fi vrând francezii să joace în Cupa Internațională? Le este oare teamă că nu vor putea naturaliza până la primăvară pe toți străinii din echipele de club?

Internaționalul Gabrowsky

— „spaima arbitrilor" și mare bătăuș — a fost suspendat pe viață de federația bulgară de football

SOFIA (corespondență). — In ultimele etape de campionat s'au înregistrat foarte multe scandaluri al căror obiect au fost mai totdeauna arbitrii, care au avut mult de suferit de pe urma purtării jucătorilor.

Deși regulamentul arbitrilor a fost modificat, iar sancțiunile în cazurile acestea sunt extrem de drastice.

Unul din jucătorii care s'a făcut remarcat prin repetate abateri, a fost cunoscutul internațional Gabrowsky, halful dreapta dela Lewski, care și-a bine meritat porecla de „spaima arbitrilor".

El a bătut un arbitru.

Situația aceasta delicată a arbitrilor a fost obiectul ultimei ședințe a federației bulgare, care s'a văzut nevoită să aplice sancțiuni exemplare.

Și prima „victimă" a fost însăși „spaima arbitrilor", internaționalul Gabrowsky, recunoscut drept un mare bătăuș.

Intr'adevăr, federația l-a suspendat pe viață, fără drept de apel.

Decizia a produs o mare senzație în cercurile sportive de aici.

Mircea David accidentat la ski

Excelentul portar internațional al Venusului, Mircea David, este unul dintre primele victime ale zăpezii din acest an.

Din cauza pasiunii sale pentru ski, a fost nevoit să sufere un ușor accident, din care s'a ales cu o antorsă la glesna unui picior.

David s'a grăbit să vină imediat la București, unde a intrat în îngrijirea medicilor și speră să se însănătoșească în scurtă vreme.

De pretutindeni câte puțin

DOUI ANI CARANTINA

Jucătorii profesioniști germani cari, după ce au emigrat în străinătate, vor să se întoarcă să joace în patrie, vor trebui să suporte de acum înainte o carantină de doui ani.

Aceasta este hotărârea Führerului sportului german.

Ce vor face însă jucătorii foști austriaci cari nu vor mai putea să joace nici în Franța, nici în Germania?

NU MAI ARE VOE SA SE SARUTE

Echipa britanică Arsenal *a interzis jucătorilor săi de a mai săruta sau felicita pe colegii cari marchează goaluri.*

Hotărîrea este motivată prin aceea că se scurtează prea mult timpul de joc cu prilejul felicitărilor; în acelaș timp nu trebue să se arate în public că Arsenal se bucură prea mult când marchează un goal.

Shootul cu piciorul „întors"

creiază adesea adevărate minuni anatomice...

Este foarte ușor să tragi la poartă când nu te împiedică nimic dar footballistul modern trebue să știe să shooteze din unghiuri aproape imposibile

O întoarcere „DIN" teren. Observați greutatea „anatomică" a figurii

Continuăm azi „teoria" shootului.

In anteriorul reportaj ilustrat a fost examinată modalitatea generală de a shoota corect, în cel de față vom căuta să înfățișem „o varietate" a artei de a shoota: shootul cu piciorul întors.

SUNT DOUA FELURI DE SHOOTURI

Sunt două feluri. în care se poate shoota. Este foarte ușor să te afli în fața porții adverse și să tragi din viteză, când nimic nu te împiedică. Poate oricine aceasta.

Dar. în footballul de clasă te grele.

Din această cauză el trebue să aibe asupra corpului său o stăpânire aproape acrobatică în așa fel ca aceasta

O întoarcere „IN" teren. Figura este mult mai ușoară decât în cazul precedent

și în fața desăvârșitelor metode de apărare ale footballului modern, nu poți să tragi la poartă într'un mod prea simplu și în nici un caz prea ușor.

Jucătorul de azi trebue să poată shoota din situații foarte să fie foarte bine cumpănit pentruca el să poată shoota din unghiuri aproape „imposibile".

Picioarele trebuesc să fie adesea „întoarse" ca la „omul șarpe", oasele și mușchii sunt întrebuințate până la limita cea mai exterioară a elasticității lor.

Și aceasta explică poate fenomenul dureros al rănirilor și accidentelor de genunchi atât de frecvente la footballiștii epocei noastre.

Cât de departe merge această neobicinuită întrebuințare este imposibil s'o apreciem fie că jucăm noi înșine, fie că suntem numai spectatori.

Fotografia din dreapta este o dovadă și un exemplu excepțional.

Priviți înaintașul din stânga, care se teme de un adversar nevăzut, venind să-i împiedice mișcarea și atunci înaintașul își încordează corpul până la limita forțelor sale.

El întoarce piciorul și își înșurubează corpul într'un mod, care este aproape o minune „anatomică".

Situația aceasta n'o poate păstra, desigur, decât o singură clipă, apoi urmează destinderea, corpul și picioarele revin din nou în poziție normală. Minunăția momentului rămâne și noi suntem extaziați în fața lui.

Al doilea document fotografic nu este atât de neobicinuit dar și aici e foarte greu de văzut cât de frumos este „adus" piciorul pentruca mingia să-și afle drum spre colțul porții deși jucătorul se află pe extremă.

Fotografia reprezintă pe celebrul Bimbo Binder, centrul înaintaș al Rapidului, marcând unul din cele două goaluri ale semifinalei cupei von Tschammer contra lui 1 F. C. Nürnberg.

Monitorul Oficial a jurat credință M. S. Regelui

Intru executarea dispozițiunilor art. 6 din legea Străjii Țării, membrii comitetului de conducere ai asociației sportive și culturale „Monitorul Oficial" au depus în ziua de 20 Decembrie a. c., legiuitul jurământ.

Formula întrebuințată a fost aceea prevăzută în legea Străjii Țării

O versiune:

București-Ankara 4-2 ?...

Posturile de radio Istanbul și Athena ar fi transmis acest rezultat

Nici în cursul zilei de eri n'a s'a putut vorbi la telefon Istanbul.

Liniile telefonice n'au fost restabilite, astfel că nici până astăzi nu se cunoaște în mod oficial rezultatul matchului București — Istanbul, disputat Marți la Istanbul.

In mod oficial, căci pe cale particulară — dela persoane care cunosc limba turcă și greacă am aflat că Marți seară postul de radio Istanbul și Miercuri seară (eri) postul de radio Athena au anunțat că București a învins cu 4—2.

Rezultatul neputând fi controlat, îl înregistrăm sub rezerve.

Astăzi se dispută la Istanbul, a doua întâlnire București—Istanbul.

Tot Cupa Balcanică...

O delegație bulgară va sosi în Ianuarie la București pentru a discuta în legătură cu defuncta competiție

SOFIA (corespondență). — Răspunsul federației române cu privire la chestiunea Cupei Balcanice, a produs nemulțumire în rândul oficialilor federației bulgare.

Refuzul Romăniei de a trata n'a descurajat pe conducătorii ferului de aici, cari au decis să trimită o delegație specială la București pentru a angaja tratative cu privire la Cupa Balcanică.

Delegația va fi compusă din d-nii Lazăr Popoff, președintele delegației, și dr. Stoianovici, secretarul general.

Forul bulgar va aduce la cunoștința federației române această hotărîre pentru a fixa o ședință ad-hoc în cursul căreia să se pună la punct toate chestiunile în legătură cu acest conflict.

Delegația va porni spre București în cursul lunei Ianuarie.

CRAYSTONE (Arsenal), celmai bun mijlocaș de margine din Anglia si-a făcut reintrarea după o absență de aproape două luni, în matchul cu Stoke City.

Iată-l sărind în careul advers, căci Crayston joacă și... al 6-lea înaintaș.

Citiți

în fiecare săptămână

UNIVERSUL LITERAR

SPORTURI DE IARNA

Popularizarea ski-ului
și răspândirea lui în massele țărănești
Un însemnat proect al d-lui colonel Pălăngeanu preşedintele Federaţiei române de ski

Un proect vechi al A. S. Imperiale Arhiducesa Ileana de Habsburg, iubita principesă a României, pus în practică în comunele Şimon şi Bran din Ţara Bârsei, este pe cale să fie răspândit pe o scară mai intensă şi în păturile ţărăneşti.

Anume, princiarul proect era să răspândească mult — cât mai mult — ski-ul în pătura ţăranilor din regiunea muntoasă a ţării.

Principesa Ileana a donat câteva sute de perechi de ski-uri tinerilor ţărani.

Rezultatul este că astăzi, după 8 ani dela acest eveniment în Ţara Bârsei, s'au deschis în satele de munte câteva ateliere pentru confecţionarea ski-urilor iar aproape jumătate din locuitorii acestor sate se transportă cu aceste skiuri pela treburile lor.

O INIŢIATIVA A D-LUI COLONEL PALANGEANU

Astăzi, d. colonel Emil Pălăngeanu, preşedintele Federaţiei de ski, urmăreşte să popularizeze şi mai mult acest sport la sate.

D-sa a conceput un model de ski care va fi fabricat în atelierele armatei.

Tălpicele şi dispozitivul de legare vor costa modesta sumă de 130 lei!

In atelierele armatei se vor confecţiona câteva sute de perechi cari vor fi distribuite apoi în câteva comune din regiunea muntoasă.

SE VOR ORGANIZA CONCURSURI LA SATE

Se vor organiza concursuri în câteva sate din regiunea muntoasă.

Prin aceste competiţiuni dotate cu premii în obiecte folositoare, va creşte şi mai mult interesul pentru acest sport printre tinerii ţărani.

Telefon Club pleacă azi
la ora 13.20, în tradiționalul său turneu în străinătate
Programul complet al turneului

Campioana naţională de hockey pe ghiaţă, echipa Telefon Clubului, părăseşte azi la ora 13,20 Capitala, plecând într'un turneu în străinătate care durează 20 de zile.

Telefon Club care şi-a făcut o tradiţie din acest turneu, va străbate 5 ţări, făcând o minunată propagandă hockeyului românesc.

Turneul din anul acesta va începe în Polonia, ca apoi continuat în Germania, Olanda şi Belgia, să fie terminat în Italia.

Programul complet al acestui turneu grandios este următorul:

30 Decembrie: **Czarni-Telefon Club, la Lwow.**

1—5 Ianuarie **Telefon Club în turneul internaţional dela Krynica.**

8—9 Ianuarie: **două matchuri la Hamburg.**

11 Ianuarie: **Haagsche Ice Hockey Club-Telefon Club, la Haga.**

12 Ianuarie: **Selecţionata Amsterdam—Telefon Club.**

14 Ianuarie: **Entente d'Anvers—Telefon Club, la Anvers.**

15 Ianuarie: **Etoile du Nord—Telefon Club, la Bruxelles.**

18 Ianuarie: **Dracii negri—Telefon Club, la Milano.**

După cum se vede, telefoniştii se vor înapoia în Capitală la 20 Ianuarie, ca după acest turneu istovitor, să-şi reînceapă activitatea în cadrul campionatului regional.

EFECTIVUL CARE FACE DEPLASAREA

Telefon Club deplasează o echipă completă, cu un portar rezervă. Un alt jucător de rezervă, care urmează să plece mai târziu, este Cică Buia.

Efectivul care va pleca azi din gara de Nord este următorul:

Raţiu, Dron (**portari**).
Biro, Anastasiu (**fundaşi**).
Botez, Ţico, Brackl, Tillea, Pană şi Petrovici (**înaintaşi**).

Lotul este condus de d-nii Nicolau şi Ivanovici.

Suntem convinşi că toţi jucătorii telefonişti îşi dau seama de importanţa acestui turneu şi se vor strădui să reprezinte cu demnitate hockeyul românesc peste hotare.

Le urăm succes.

Buletinul meteorologic sportiv

După datele culese şi centralizate la Oficiul naţional de turism, comunicăm următorul buletin meteorologic sportiv:

LA PREDEAL. — Zăpada este de 30 cm., cerul complet acoperit şi temperatura de — 2 gr., vizibilitatea până la 4.000 m. Zăpada prăfuită este favorabilă pentru sky.

LA STANA DE VALE. — Zăpada prăfuită favorabilă pentru sky, a atins o grosime de 19 cm., cerul era parţial acoperit şi temperatura —8 gr. vizibilitatea până la 4.000 m.

LA CABANA SUHARD (Vatra Dornei). — Zăpada viscolită, dar favorabilă pentru sky, atinge în medie o grosime de 22 cm. Eri ningea încă liniştit, iar temperatura atinsese —9 gr., vizibilitatea 4.000 metri.

LA GHEORGHIENI — LACUL ROŞU. — Azi dimineaţă la ora 9 ningea liniştit, iar zăpada prăfuită favorabilă pentru sky avea o grosime de 32 cm., temperatura —7 gr., vizibilitatea până la 4.000 m.

IN BUCEGI (la cabana Babele A.D.M.I.R.). — Zăpada a trecut de 1 metru. Timpul este frumos, iar temperatura variază între —8 gr. şi —12 gr. Zăpada prăfuită este favorabilă pentru sky şi ascensiuni, vizibilitatea până la 20 km.

LA MUNTELE MIC. — Zăpada atinge în mediu 30 cm., continuând să ningă liniştit Vizibilitatea până la 200 m., zăpadă prăfuită favorabilă pentru sky şi ascensiuni.

LA POIANA ŢAPULUI. — Grosimea zăpezii 32 cm., favorabilă pentru sky şi ascensiuni, vizibilitatea până la 500 m., temperatura —2 gr.

Şcoala Naţională de Ski
organizată de Oficiul Național de Turism

Ţinând seama de interesul pe care-l prezintă pentru staţiunile de iarnă posibilitatea de a pune la îndemâna turiştilor mijloace de practicare a sporturilor, a luat sub auspiciile O. N. T.-ului Şcoala Naţională de Sky.

In colaborare cu Federaţia Română de Sky, Oficiul Naţional de Turism organizează anul acesta cursuri de începători şi perfecţionare în următoarele staţiuni de sporturi de iarnă:

Predeal, Poiana Braşov, Vatra Dornei, Muntele Mic, Stâna de vale, Sinaia, Poiana Ţapului.

CAT VA DURA ŞCOALA

Durata şcolii este de 30 zile; cursurile încep în ziua de 25 Decembrie 1938 şi vor dura până la 25 Ianuarie 1939.

Organizarea administrativă este sarcina Oficiilor Locale de Turism cari vor face si înscrierile, încasând taxele.

Directivele şi controlul tehnic le are Federaţia Română de Sky (F. R. S. S.).

Fiecare centru are un curs de începători şi un curs de perfecţionare.

Grupele de elevi se vor constitui pe sexe, pe vârste şi după posibilităţile fiziologice şi tehnice.

Durata minimă a cursului este de 5 zile şi cea maximă de 30 zile, iar a şedinţei zilnice între 2—3 ore. Orar: 9—12 şi 14—17.

Punctualitatea şi frecuenţa regulată sunt insistent recomandate, lipsa lor dăunând nu numai elevului respectiv, dar şi omogenităţii şi progresului grupului.

Până la noi directive ale F. R. S. S., pedagogia şi metoda de predare a skyului se vor face după manualul românesc „Skyul de teren".

Instructorul conducător al fiecărui centru va împarte elevi pe cursuri şi categorii şi va indica din ajun locul de adunare şi exerciţii, sau aplicaţiuni ale fieponsabilitatea bunei funcţicărei grupe.
onări a Centrului respectiv

Va avea deasemenea resşi conduce în principiu cursul de perfecţionare.

Orice informaţiuni privitoare la cursuri, ore şi loc de predare, se pot lua dela Oficiul Local de Turism din staţiunea respectivă.

TARIF

Pentru cursurile de sky, cari vor funcţiona în staţiunile de sporturi de iarnă, Oficiul Naţional de Turism de acord cu Federaţia de Sky a stabilit un tarif modest.

INSTRUCTORII PENTRU SEZONUL 1938—39

La Predeal vor funcţiona următorii instructori: Zăpadă Gh., Tampa Gh., Mateescu Virginia, Munteanu Vasile şi Zăpadă Constantin.

La Poiana Braşov vor funcţiona: Prof. Coja Ion, Boerescu Toma, Covaci Iosif şi Loga Gh.

La Sinaia vor funcţiona: Filică Pascu şi Constantin Ciocan.

La Vatra Dornei vor funcţiona: Prof. Seifert şi Prof. Eilhard Carol.

La Muntele mic vor funcţiona: Prof. Walter şi Stuparu N.

La Stâna de Vale vor funcţiona: Csegesi Anton şi Prof. Vlaicu D.

La Poiana Ţapului va funcţiona: Rădulescu Niculae.

In afară de staţiunile arătate mai sus, se vor organiza Centre ale Şcoalei Naţionale de Sky şi în celelalte staţiuni de sporturi de iarnă clasate de O. N. T. dacă se va prezenta un număr suficient de amatori.

La Sinaia se lucrează febril
în vederea amenajării pârtiei de bobsleigh
Zăpada căzută e insuficientă
Primele antrenamente

Sinaia, 28 *(Prin telefon, de la trimisul nostru special).*

Sinaia a îmbrăcat haina albă a sporturilor de iarnă.

In întreaga localitate se desfăşoară cu multă febrilitate, pregătirile în vederea deschiderii săptămânii sporturilor de iarnă.

ZAPADA INSUFICIENTA

Cu toată vremea aspră care dăinueşte pe întreaga vale a Prahovei totuşi zăpada este insuficientă pentru desfăşurarea acestor sporturi.

Totuş, sute de lucrători muncesc la amenajarea pârtiei în vederea deschiderii concursurilor.

AMENAJAREA VIRAJELOR

Se lucrează cu multă sârguinţă la amenajarea virajelor. Se crede că în maximum 3 zile toate lucrările vor fi gata şi vor începe antrenamentele

ZIUA DE 3 IANUARIE: INCEPUTUL CONCURSURILOR DE BOBSLEIGH

„Statul major" al federaţiei de sporturi de iarnă s'a întrunit la Sinaia şi, în principiu, a hotărît ca probele naţionale ale campionatelor de bobsleigh, skeleton şi sănuţă să înceapă la 3 Ianuarie 1939.

PRIMELE ANTRENAMENTE

In localitate au sosit primele echipe de bobsleigh.

Printre cei cari au început antrenamentele, figurează şi locot. Budişteanu.

ȘTIRI

● CAȘTIGURILE trăpașilor din anul curent pe hipodromul Floreasca vor fi socotite pe 95%.

● VIITOR a fost vândut de d. N. Stănciulescu d-nei Pica Marinescu. Armăsarul a rămas în antrenament la C. Slobozenco.

● N. CERCASOV va sosi zilele acestea în Capitală. Probabil că va conduce Duminecă.

● SNIEJOC schiopa serios după alergarea disputată Marți.

● OPANKA se află la odihnă. La anul va fi prezentată lui Decision.

● PARMA a fost repusă în antrenament.

● A APARUT buletinul oficial al societăței hipice române. Pe lângă materialul informativ de rigoare, acest buletin mai conține programul pe Ianuarie și Februarie.

O necesitate a trapului românesc

Curente noui de sânge

Numai crescătoria americană poate satisface acest imperativ

Trapul românesc, trebue s'o recunoască oricine, traversează o perioadă de mare desvoltare, o perioadă de puternică afirmare.

Recunoscând ca deobiceiu meritele tuturor, recunoaștem și acuma că toți cei ce s'au perindat la posturile de mare răspundere în conducerea destinelor trapului românesc au lucrat intens și au cheltuit, unii, averi întregi.

Meritele fiecărora sunt prea bine cunoscute spre a le mai cita și acuma. Consemnăm faptul spre cinstea lor. Dar, situația de astăzi nu este starea maximă la care trapul trebuie să ajungă. Dacă alergările corespund din aproape toate punctele de vedere, nu aceiași este și situația crescătoriei. Evident și aceasta nu se află într'o stare de plâns. Din crescătoriile noastre apar, în mod sporadic, elemente de mare valoare cum ar fi bunăoară Haron; produc în ultimul timp elemente suficient de numeroase pentru necesitățile alergărilor, totuși nu trebue să ne mulțumim cu aceasta.

Elementele care se află la crescătorie sunt în marea lor majoritate acelea pe care le cunoaștem din activitatea depe turf; le cunoaștem încă dela primele dibuiri ale trapului post-belic. Iepe bătrâne, iepe uzate în curse și munci suplimentare în afara câmpului de alergări.

Vă aduceți aminte de acum câtiva ani (și nu trec de zece) când erau aduși cai la căruță, deshămați în fața porții hipodromului, alergați și apoi înhămați din nou și porniți la muncă?

Ei bine, cari pot fi rezultatele la crescătorie, pe cari asemenea iepe le pot da? Nul sau aproape nul!

Deaceea trapul românesc cere în mod imperios, pe lângă protecția producției autohtone, și infuzii noui. Iepe tinere și de mare valoare, armăsari de mare clasă, care să poată produce un nou curent în materie de producție indigenă.

Europa, sau mai bine zis Ungaria și Austria, țările din cari în mod obișnuit se aduc cai la noi, nu mai corespund din acest punct de vedere.

Avem nevoe de curente noui de sânge, de elementele de mare valoare pe care numai America le poate trimite.

Nu suntem în genere, pentru politica imitațiilor. Credem mai mult, că fiecare țară are situațiile ei, la cari nu pot exista decât soluții isvorite din problemele creiate de aceste situații.

Dar, prea sunt frumoase rezultatele pe care politica importărei de elemente de primă categorie din lumea nouă, le-a obținut în Italia și Germania spre a nu fi convinși că și la noi vor da aceleași excelente roade.

Conducându-ne după rezultatele obținute în alergări de importațiile de până acum, de ceiace Joppa Hannover, Little Orphan, Belșug, Josedale Margot, Kitty Clair, Winsome Josedale și Jarvis înseamnă ca valoare intrinsecă, ne putem gândi — și perspectivele apar colorate în cele mai optimiste culori, la aportul pe care această politică îl va aduce crescătoriei naționale.

Deabia când aceste elemente, cât și cele recent cumpărate de peste ocean vor fi trecute la crescătorie se vor putea vedea excepționalele rezultate ce vor da.

Afirmăm, cu toată convingerea, fără nici cea mai mică teamă că vom fi desmințiți de evenimentele viitoare, că deabia după ce aceștia își vor da obolul la crescătorie, trapul românesc va ajunge la rolul pe care trebue să-l joace.

Ne bazăm afirmând aceasta pe curentele de sânge ce aduc. Spre convingerea oricui, reamintim câteva dintre aceste curente: Peter the Great, Arion Guy, Pilot Medium, Guy Axworthy, Lee Axworthy, Peter Volo, Electioner, San Francisco, Baron Wilkes, Miss Bertha, Lee Princeton, Belwin, Great Medium, Mr. Mc Elwin, Prodigal, Scotland și Protector.

Găsim în cele de mai sus, citați toți patriarhii trapului american, găsim cele mai selecte origini.

Pentru acea importantă ramură a economiei naționale care este trapul, se cuvine perseverat pe această cale, singura conducătoare spre succes.

In interesul acestui gen de alergări, cerem — și suntem siguri că glasul nostru nu se va pierde în zadar — activarea pe cât posibil a importului de trăpași americani.

Avantagii pentru produșii crescătoriei naționale și importul de elemente de mare clasă — aceasta având drept finalitate crescătoria, iată cele două imperative categorice pe care le prezintă actuala situație a trapului românesc.

PROPRIETARII NOȘTRI

D. M. PANTECAN, proprietarul lui King Worthy și Harry Boy, cari au câștigat Marți, la Băneasa-Trap

DELA PLECARE LA SOSIRE

IN FORMA: King Worthy, Dorka, Sultan II și Edith.
DE URMARIT: Dorna, Domnica, Luța și Gretelbub.
IN REGRES: Naplopo, Ciclop, Curier și Handicap.

● DORKA a câștigat cu manifestă ușurință înregistrând un timp excepțional pentru acest anotimp. Pe distanțe lungi va fi redutabilă pentru cei mai buni din generația ei.

● ADDA WORTHY deși a fugit execelent n'a putut inchieta pe Dorka.

Toate eforturile lui Corol au fost zadarnice, trebuind să se mulțumească cu locul al doilea.

● GHIMP pe o distanță prea lungă pentru aptitudinile lui s'a comportat în progres față de ultimile eșiri. A figurat într'o companie superioară.

● TAIS a repetat ultima valoare, dar nu putea emite pretențiuni în companie iepelor Dorka și Adda Worthy.

● BAJADERE și-a încheiat cariera de alergătoare cu o bine meritată victorie. Cu origina ce o posedă promite să devină o bună reproducătoare. Fischer a condus-o remarcabil.

● ANTRAG a fugit în totală contradicție cu ultimile lui performanțe. Slaba lui comportare trebue pusă pe seama ghieței după pistă cu care pare a nu se acomoda. Și distanța probei l-a handicapat.

● GRETELBUB deși avea o situație imposibilă — dădea 40 m. lui Antrag și Bajaderei — a terminat foarte aproape de ei, dovedind că se află în formă.

● BUSUIOC se arătase în ultimele curse disputate în bună formă astfel că victoria lui era foarte previzibilă. Ghinea merită felicitări pentru corectitudinea cu care pensionarul său a acoperit cei 2000 metri ai probei.

● CHAMPION JUNIOR a făcut o cursă surprinzător de bună reușind să dispună de Pock la numai 60 metri diferență. D. N. Ionescu l-a condus foarte bine.

● POCK nu s'a simțit la largul lui pe o pistă înghețată ca aceea de Luni fugind sub valoarea lui reală.

● CICLOP și CURIER au fost simpli figuranți neposedând o condiție acceptabilă.

● BRAD deși a galopat în patru rânduri a mai avut resurse suficiente să prindă exact pe linia potoului pe Mura II care în mâinile fostului ei conducător a arătat o valoare mulțumitoare.

● MAKRELE ar fi câștigat ușor cursa dacă Grünwald n'ar fi forțat-o inutil pe partea opusă tribunei când avea o situație excelentă. Fără al doilea galop luat în ultimul ocol poate tot ar fi terminat victorioasă.

● LUȚA se apropie de ziua victoriei. Fără galopul dat la plecare ar fi contat efectiv la sosire. Merită să fie urmărită.

● PUICA și LIVADA au fugit modest resimțindu-se după urma eforturilor repetate la cari au fost supuse. O odihnă de câteva săptămâni nu le-ar strica.

● HANDICAP a terminat ultimul departe. Pe un teren mai moale va arăta valori mai bune.

● VIITOR este un cal minune reușind performanțe meritoase în ziua în care este mai accidentat.

La antrenament părea complet schiop ceeace nu l-a împiedicat să câștige asupra unui lot de zece concurenți cari își cunosc meseria.

● ROSALINDE deși a beneficiat de o plecare minunată n'a putut face mai mult decât să termine la o lungime de viitor. Performanța ei merită a fi consemnată.

● OSWALDA a fugit pentru ultima oară în carieră pe care probabil c'ar fi încheiat-o cu o victorie fără un lung galop luat imediat după plecare. La bătrânețe și-a regăsit valoarea reală.

● NATION părea periculoasă în ultimul ocol. Un galop a scos-o din cursă. Totuși forma ei merită subliniată.

● FAMA fuge de mult după o cursă pe care însă nu reușește să o găsească. Este foarte nenorocoasă.

● VOEVODUL ȚIGANILOR se află în aceiaș categorie cu Fama.

● NAPLOPO este fugit inutil fiind în afara oricărei condiții.

● EDITH a confirmat șansa ce o avea, câștigând confortabil. Ca și ceilalți noui pensionari ai lui Fischer și ea a fost pusă la punct.

● SAM WORTHY deși a pierdut plecarea a terminat puternic, dovedind o perfectă formă. Nu putea da însă 40 metri lui Edith.

● AMSEL se apropie de b[...]a ei valoare.

● KANADA a fost derutată de alura rapidă a cursei. Pe distanțe lungi va fi redutabilă.

● KUNDRY la fel.

● NINON încercată săptămâna trecută cu Strijiniuc a mers de data aceasta serios, marcând o excelentă valoare. Se pot sconta noui progrese din partea ei dată fiind frumoasa origine ce posedă. D. Bugulescu a făcut o fericită achiziție

● SONIA WORTHY a fugit o valoare destul de bună, dar a avut nenorocul să întâlnească pe Ninon în mare formă și în dispoziție de mers.

● EFTIN a figurat pe primul plan până în ultimul ocol, unde a dat al doilea galop rămânând al patrulea. Nu pare în formă.

● COCONAȘ a avut un moment favorabil în cursă dar un galop l-a trimis în fundul plutonului. Va câștiga pe o distanță mai lungă și într'o companie mai puțin pretențioasă.

● REDEA n ueste în condiție și nici regulat nu merge. Moldoveanu a fost bine inspirat oprind-o.

● CRAI a obținut prima victorie în carieră, muncită de altfel de oarece Hary Boy i-a opus o dârză rezistență. Totuș n'a arătat mare lucru.

● PAN WORTHY a terminat al doilea datorită galopurilor luate de aproape otti concurenții probei. S'a dovedit însă un specialist al terenului înghețat.

● DOR DE DUCA deși concurează în condițiuni extrem de avantajoase nu termină decât ultimul fiind totalmente lipsit de condiție. Inainte de cursă, schiopa.

● HARRY BOY repetând valoarea din ajun a repurtat o frumoasă victorie. Fiul lui H. P. abia acum a început să meargă și ne putem aștepta la noi progrese din partea lui. Fiind și corect, va deveni util.

● CANDRIU pare în revenire de formă. Ne-a plăcut.

● PRIMAVARA, BEȚIV și SORANA nu s'au simțit la largul lor pe pista acoperită de zăpadă necontând nici un moment în cursă.

● SULTAN II după o absență de câteva săptămâni, a reapărut printr'o victorie norocoasă datorită descalificării lui Pikaver. A arătat valoarea maximă.

● ZENIT ar fi putut câștiga fără galopul luat la plecare. Se acomodează numai cu cursele în care pornește în fruntea plutonului.

● POCK beneficiind de galopurile date de Eftin și Sultana a repurtat o victorie ușoară dovedind tot de odată că poate câștiga și cu Gaidaev.

● PECEORA prin victoria repurtată a treia oară consecutiv vine să confirme frumoasele calități de antrenor și conducător ale lui Fischer.

● TALAZ un specialist al terenului greu a terminat foarte aproape de Peceora căreia îi dădea 20 metri.

● PACAHANTOS pe care o știam foarte capricioasă, în mâinile lui Ghinea a devenit de o docilitate surprinzătoare, marcând valori foarte constante.

● WODKA a fost încercată la săniuță la care n'a dat însă satisfacție, terminând ultima.

● BREBENEA n'are lucru suficient.

● SZELVESZ și-a găsit în fine cursa după care a alergat destul. După valoarea marcată în ajun, în această cursă era o bună afacere. A dispus de altfel destul de ușor de concurenții ce i s'au opus.

● DORNA a fugit mulțumitor pentru reintrare. La viitoarea eșire și tot cu Pavlic, probabil să concureze în progres. Se apropie de ziua victoriei.

● RUGINA a eșit din cursă datorită celor două galopuri luate în parcurs. Nici terenul nu i-a fost pe plac.

● SNIEJOC a fost prezentat schiop la plecare astfel că nu e de mirare că a terminat ultimul departe.

● DESIȘ a câștigat și el prima alergare în carieră datorită mai mult terenului greu care l-a avantajat.

● PETER GORDON a fugit în progres dar a sucombat la finisch din cauza efortului depus pentru a-l prinde pe Desiș căruia îi dădea 80 metri. Pe terenul de Marți, asemenea handicapuri se refac greu.

● VA-TA a concurat sub valoarea reală, pista de Marți nefiindu-i pe plac.

● CRAIASA a condus câtva timp alergarea marcând un oarecare progres față de cursele anterioare.

● KING WORTHY a prilejuit lui Ghinea a patra victorie a zilei iar grajdului Pântecan a doua. Ghinea pentru care am avut totdeauna cuvinte de laudă și-a prezentat pensionarii în splendidă formă. D. Pântecan o simpatică figură a turfului și un proprietar de nădejde, a căpătat o meritată răsplată prin victoriile celor doi pensionari ai săi.

mare formă și care a beneficiat în plus de o plecare minunată.

● DOMNICA terminând a treia, a trădat o bruscă revenire de formă care îi va permite să repurteze o victorie în cel mai scurt timp posibil.

● KAMAA avea o situație ingrată fiind obligat a da 20 metri lui King Worthy și 40 iepei Durdulia ceeace îi excede posibilitățile. A fugit totuș bine, dovedind o perfectă condiție.

GALERIA VEDETELOR

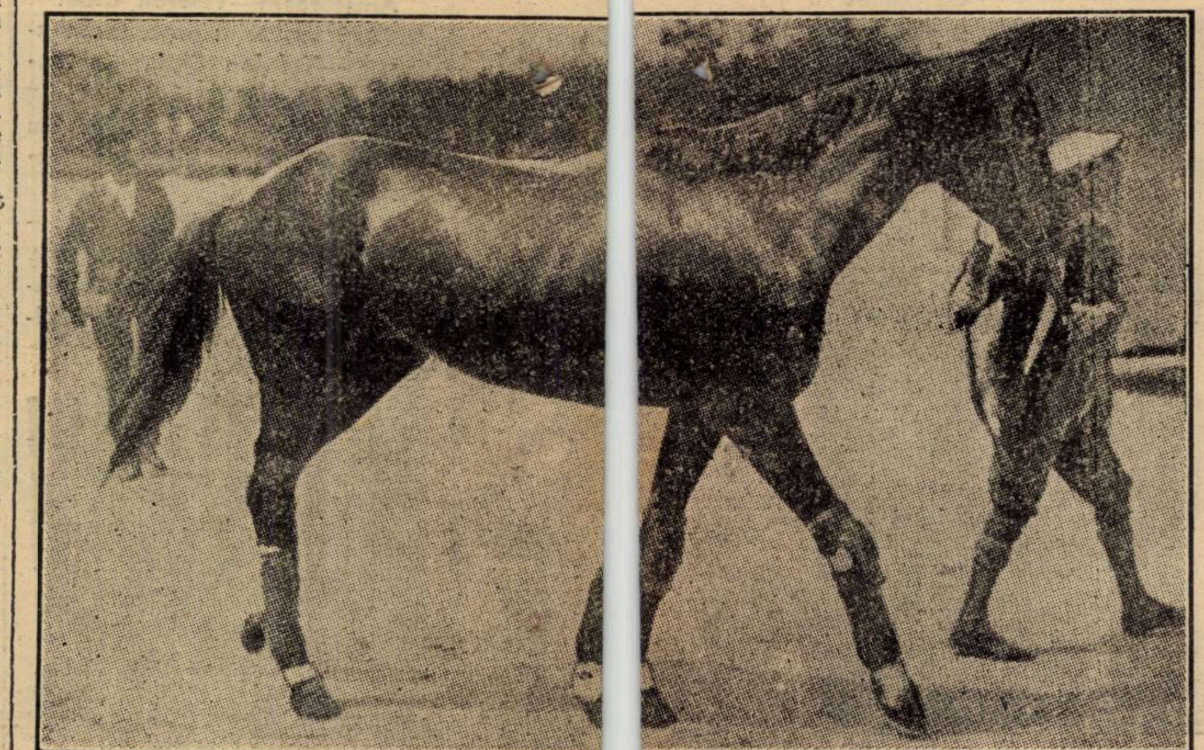

NEARCO, cel mai bun pur sânge din Europa, în anul curent.

Alergările de trap

BANEASA-TRAP;

Ziua I-a Duminică 1 Ianuarie 1939

—INSCRIERI—

Premiul AMUNDSEN
Handicap — 11.500 lei

1600 Daisy Worthy, Luminița, Voevod, Valmaș, Mârțoaga, Lin.
1640 Flăcău.
1660 Crăiasa.
1680 Valona, Lama, Kirasa, Elișor.
1700 Comoara, Guy Worthy, Dor de Ducă, Crai, Desiș.
1720 Fudul, Elena.
1740 Dudu Gordon, Ștrengar, Oborean, Dâmb, Furor, Pan Worthy, Primăvara, Peter Gordon, Sorana, Cavaler, Diadia Lul.
1760 Va-ta, Arvuna, Harry Boy.
1780 Tais.
1800 Florita.
1820 Bețiv.

Premiul AMURGULUI
Handicap — 15.000 lei

1700 Lancia.
1720 Izma, Mister.
1740 Parma, Luța, Puica, Mura II, Hollo.
1760 Elixir, Zgomot, Mohor, Ghimp, Pinkerton, Florita, Spic, Candriu, Geisha.
1780 Jeles II, Domnica, Bunel, Livada, Vrăjitor.
1800 Pikaver, Brad.

Premiul SF. VASILE
Handicap — 15.000 lei

2100 Dorna, Ciclop, Catinca, Peter Worthy, Rugina, Leu.
2120 Bruma II, Kismet, Pacahantos, Dolly Worthy.
2140 Naplopo, Fama, Colina, Szelvesz, Pleava, Talaz.
2160 Fling, Rosalinde, Primrose, Peceora, Torent, Guardian Girl.
2180 Theodora, Lucifer II.
2200 Kanada.
2240 Antrag.

Pr. M. ANDREYEVSKY
Condiție — 11.500 lei

1680 Crăiasa, Fudul.
1700 Dudu Gordon, Elena, Dor de Ducă, Crai, Primăvara, Arvuna, Diadia Lul.
1720 Oborean, Guy Worthy, Mohor, Ghimp, Harry Boy, Geisha, Tais.
1740 Pan Worthy, Peter Gordon, Adda Worthy, Vrăjitor.
1760 Izma, Tava.
1780 Curier, Domnica, Zgomot, Pinkerton, Igen.
1800 Busuioc, Mister, Spic, Mura, Sorvaneț, Lăcrămioara, Brad, Tufănica.
1820 Handicap, Sultan II, Ghid.
1840 Wodka, Durdulia.
1880 Ninon.

Premiul ALEXANDRIA
Condiție (1/5) 15.000 lei

2100 Flăcău, Oborean Bețiv.
2120 Parma, Dorka, Ghid.
2140 Bunel, Zgomot, Tava, Champion jr., Mura, Makrele, Handicap, Brad, Tufănica.
2160 Inel, Voința, Luța, Domnica, Legionar, Kamaa, Ciclop, Catinca, Pikaver, King Worty, Eftin, Lăcrămioara, Jarvis.
2180 Bruma II, Dolly Worthy, Leu, Brebenea, Peceora, Ninon.
2200 Leona, Coconaș, Pock.
2220 Cupidon, Pleava, Ideal, Ben Hur, Cupidon, Nation, Ducesa, Uța.
2240 Amsel, Guardian Girl.
2260 Flying.
2320 Primrose.

Premiul ANUL NOU
Condiție — [illegible].000 lei

1720 Luța.
1740 Domnica, Ciclop, Colina, Theodora, Wodka, Jeannine Worthy, Voevodul Țiganilor, Sorvaneț, Handicap, Peceora, Luntraș, Ghid.
1760 Bonzo, Oszlany, Rosalinde, Szelvesz, Cupidon, Amsel, Blondella, Viitor, Valentio-Centaur, Pleava, Talaz, Edith, Torent, Anny Worthy, Guardian Girl, Ducesa.
1780 Lucifer II, Champion, Hannibal II, Pai, Kanada, Antrag, Sam Worthy.
1800 Gretelbub.
1820 Voraus, Roland D.

Premiul AUROREI
Performanță — 15.000 lei

2100 Igen, Zenit, Zvon, Vrăjitor.
2120 Hollo, Mister, Bețiv.
2140 Tava, Mura, Makrele, Geisha.
2160 General Worthy, Busuioc, Sultana, Durdulia, Handicap, Brad.
2180 Jeles II, Domnica, Olenca, Legionar, Champion jr.
2200 King Worthy, Lăcrămioara, Dorka.
2220 Kamaa.
2240 Ciclop, Brebenea, Ninon, Jarvis.
2260 Cupidon.

Trăpașii cumpărați din America de d-l I. Matak sosesc azi

Am vestit cititorii că d. I. Matak a cumpărat din America șase trăpași de doi și trei ani.

Aceștia sunt CLIFFORD HANOVER, CAROL HANOVER, ZETA, HELEN HALPIN, ANNY SCOTTLAND și DEXTER HANOVER.

Importațiunile americane vor sosi azi în țară.

CALENDARUL TRAPULUI

IANUARIE

Duminică	1
Vineri	6
Duminecă	8
Duminecă	15
Duminecă	22
Marți	24
Duminecă	29

Un nou regulament al curselor de trap

Codificarea pedepselor. Consfătuirea dela d. I. Matak

Marți după terminarea alergărilor, d. I. Matak, vice președintele societăței hipice române, a avut o consfătuire cu oficialii acestui for.

Au participat d-nii: A. Colocoff, S. Dellaporta, Longhinov, N. Papagheorghe, Al. M. Donici și N. Burillianu. Cu această ocaziune s'au luat două importante hotărîri de cari ne ocupăm mai jos.

UN REGULAMENT AL TRAPULUI

S'a constatat că actualul regulament are câteva lacune. Lucru explicabil. Actuala situațiune nu mai corespunde aceleia când acest regulament a fost alcătuit. Deaceia s'a decis facerea unui nou regulament care să concorde cu situația de moment.

CODIFICAREA PEDEPSELOR

Un alt punct important de discuție l-au format abaterile conducătorilor în cursă. S'a constatat că acestea sunt prea dese. Deaceea s'a hotărît codificarea pedepselor pentru aceia cari rup benzile la plecare. Impotriva acestora se vor lua drastice măsuri.

După trei amenzi în cursul unui meeting pentru ruperi de benzi la plecare, va urma suspendarea temporară a licenței. La recidivă se va ridica licența definitiv.

Aceiaș gradare de pedepse se va aplica și pentru conducătorii cari nu păstrează linia în parcurs.

Un important joc austriac Duminică

Duminică la Băneasa Trap va avea loc un important joc austriac. Premiul inițial este de 189.280 de lei.

Societatea hipică română în dorința de a ușura misiunea pariorilor a decis ca premiul să fie atribuit la șase câștigători.

Deasemeni a decis ca pariul să fie încheiat Duminică. Adică câștigat. In cazul când pe nici un buletin nu figurează cei șase câștigători necesari câștigărei jocului, premiul se va acorda aceluia sau acelora cari au indicat cinci sau patru câștigători.

In asemenea condițiuni, se prevede o mare animație la acest pariu. Mai mult decât sigur că premiul final va depăși un sfert de milion.

Probst invins

Zilele trecute, proba capitală a reuniunei dela Mariendorf a fost Sonnenwend Preis (2400 de metri: 4000 de mărci). Printre alții a concurat excelent Probst care a fost instalat mare favorit. Armăsarul d-lui A. Brummer a plecat mare favorit. In caz de victorie ar fi raportat 14 pentru 10. Avea însă o misiune imposibilă. Dădea avantagii până la 160 de metri. Din această cauză Probst a terminat al patrulea. Totuș a marcat un excelent timp. Pe 2540 de metri a parcurs kilometrul în 1.20,2. Alergarea a fost câștigată de iapa Judith, o fiică a lui Hoverst Druien, tatăl lui Voraus.

Judith a dispus după mare luptă de Waisenmädchen, pe care a întrecut-o cu un cap. A treia, la o lungime și jumătate s'a aflat Daisy Wörth.

Iată rezultatul:

1. Judith 2420 O. Dieffenbacher.
2. Waisenmädchen 2380 J. Fromming.
3. Daisy Wörth 2400 K. Schlingmann.
4. Probst 2540 Ch. Mills.
5. Peter Jones 2400 W. Deutschmann.
6. Dolores K. 2380 W. Weidner.
7. Dillon Dillon 2380 Am. R. Ebelingjr.

Câștigătoarea este antrenată de O. Dieffenbacher.

Cota: 69, 23, 27, 39, pentru 10.

Oficialii soc. hipice române de trap în anul viitor

Iată oficialii societăței hipice române de trap pentru anul 1939.

COMITETUL ALERGARILOR
D-l Ilasievici C., General adj.
„ Marinescu G., General
„ Cămărășescu J.
„ Dumitriu S.
„ Bogdănescu Șt.
„ Matak I.
„ Ciolac Gh.
„ Rădulescu I., Lt. Colonel

COMISARII ALERGARILOR
D-l Colocoloff Al.
„ Longhinoff Vl.
„ Rieber Emil
„ Dellaporta S.

JUDECATORI AI SOSIRII
D-l Papagheorghe N.
„ Donici Al.

HANDICAPEUR
D-l Zagrebelny Al

STARTER
D-l Zagrebelny Al.

CRONOMETRORI
D-l Burilianu N.
„ Mălureanu E.

COMISAR AL PADDOCK-ULUI
D-l Zagrebelny Al.

ATLETISM

Atletismul românesc după zece ani

Rezultatele din 1928 în comparație cu cele din 1938

O comparație între situația atletismului de acum zece ani și cel din vremurile noastre este interesantă, din toate punctele de vedere, pentru cei care urmăresc de aproape mișcarea atletică românească.

Și pentrucă în materie de atletism, cifrele au darul să ne exprime clar situația, ne vom servi în ancheta noastră de rezultatele cele mai bune obținute în 1928 și 1938, constituind oglinda fidelă a activității unui sezon atletic.

Din rezultatele pe care le înfățișăm mai jos, cititorii își vor putea da seama de progresul realizat, într'un deceniu, de atletismul românesc.

Dintr'o sumară privire, constatăm că în sprintul scurt și prelungit, situația a rămas staționară. Faptul nu trebue să ne alarmeze consolându-ne că media celor mai bune zece performanțe, este superioară în zilele noastre.

Un progres clar care se confirmă atât din punct de vedere calitativ cât și cantitativ se observă în alergările de demi fond ca și cele de fond.

O ameliorare sensibilă fără a fi totuși prea impresionantă se constată și în cursele de obstacole.

Din nou situația stațională la săritura în înălțime, în schimb, progres calitativ, dar mai ales de ansamblu, la lungime, prăjină și triplu salt. La aruncări situația se prezintă în felul următor:

Progres calitativ și cantitativ la disc, situație staționară la greutate, progres vădit la suliță și destul de clar la ciocan.

In concluzie, este indiscutabil că atletismul românesc se găsește în progres în comparație cu situația din 1928, dar ameliorarea nu a fost uniformă; au rămas probe în care progresul este imperceptibil pentru a nu spune că el nu există.

Explicația trebue căutată în faptul că atletismul nu a devenit la noi un sport de massă și că, deci, selecția se face dintr'un număr redus că, însfârșit, condițiunile tehnice pentru realizarea unui adevărat și complect progres: pistele și instalațiile sunt insuficiente ca număr și calitate, că lipsesc îndrumători tehnici și atâtea altele.

Față de felul în care trăește atletismul românesc, nu putem pretinde rezultate mai strălucite.

Iată acum și rezultatele din 1928 și 1938:

	1928	1938
100 m.:	10 s. 9	10 s. 9
200 m.:	22 s. 8	22 s. 4
400 m.:	51 s. 6	51 s.
800 m.:	2 m. 5 s. 6	1 m. 58 s. 8
1.500 m.:	4 m. 20 s. 3	4 m. 06 s. 8
5.000 m.:	16 m. 30 s. 1	15 m. 23 s. 3
10.000 m.:	34 m. 41 s.	32 m. 15 s. 1
110 m. garduri:	16 s. 6	15 s. 8
400 m. garduri:	60 s. 6	57 s. 8
Înălțime:	1 m. 74	1 m. 75
Lungime:	6 m. 62	6 m. 99
Prăjină:	3 m. 50	3 m. 86
Triplu salt:	13 m. 06	14 m. 20
Discul:	40 m. 14	45 m. 32
Greutate:	14 m. 25	14 m. 27
Suliță:	55 m. 23	62 m. 59
Ciocan:	41 m. 93	46 m. 17

Liga Muntenia

își ține mâine adunarea generală

Mâine, Vineri 30 Decembrie, la ora 19, la sediul său din str. Gogu Cantacuzino 33, se va ține adunarea generală a ligii de atletism Muntenia, cu următoarea ordine de zi:

1) Apelul asociațiilor și delegaților.

2) Alegera unui secretar de ședință și a doi membri verificatori ai procesului verbal.

3) Cetirea procesului verbal al adunării generale ordinare din 22 Decembrie 1937.

4) Raportul activității sportive.

5) Raportul cenzorilor și activității financiare.

6) Votarea bugetului pe anul 1939.

7) Avertizarea grupărilor în restanță cu plata cotizațiilor față de Ligă sau F.R.A.

8) Diverse.

9) Alegerea conf. art. 29 din statute a 3 membri pe termen de un an în Comitetul Regional, conf. art. 34.

10) Alegerea conf. art. 30 din statute a trei cenzori și doi cenzori supleanți.

In cazul când la ora fixată nu se va întruni numărul cluburilor cerute de statute, adunarea se amână pentru ora 20, când se va ține cu orice număr de cluburi prezente.

De pe pistă...

COMITETUL organizator al Olimpiadei a instituit un concurs de afișe.

Concursul s'a bucurat de o mare atenție din partea artiștilor, cari au trimis 128 de afișe, dintre cari pe 78 figura și Nurmi.

Din acestea, după o serioasă selecționare, urmează să fie alese câteva placarde, cari apoi vor fi răspândite în toate colțurile lumii.

*

IN TIMPUL jocurilor olimpice, evenimentele din stadion vor fi anunțate în trei limbi: finlandeza, engleza și suedeza.

*

CONSTRUIREA satului olimpic începe în primăvara anului 1939. Acest „sat" va consta din 28 de palate cu trei etaje, cari după consumarea competiției vor fi.... închiriate.

*

ASUPRA ștafetei olimpice încă nu s'a luat o hotărîre definitivă. Distanța între Marathon și Helsinski este prea mare și apoi membrii ștafetei ar trebui să întrebuințeze vaporul și chiar... avionul....

*

CU OCAZIA solemnității de inaugurare tot Imnul Olimpic al lui Richard Strauss va fi cântat, ca la Berlin și nu un imn ocazional al compozitorului finlandez Sibelius, cum se anunțase.

*

ABONAMENTE pentru toate concursurile — ca la Berlin — nu vor fi emise, pentrucă pe diferite stadioane sunt foarte puține locuri.

*

IN TOT timpul jocurilor olimpice avioane speciale vor transporta pe curioși la Petsamo — portul filandez cel mai nordic — unde se poate admira și în luna Iulie, aureola boreală la miezul nopții.

*

MASTERT a alergat pe o pistă acoperită — improvizată — la Bruxelles, 1000 m. în timpul de 2 m. 29 s. 8 10.

*

DOUA țări nu s'au putut pune de acord asupra datei întâlnirii lor: Germania-Finlanda în 1939.

Kusociuski suspendat pe trei ani

Varșovia, 28. — Cunoscutul fondist polonez Kusociuski, unul dintre cei mai buni produși ai atletismului polon, a fost suspendat de către federația de specialitate pe trei ani.

Cauza suspendării sale este că a călcat regulele amatorismului.

SKI

La Predeal O. N. T.-ul

organizează o mare școală pentru perfecționare în sportul ski-ului

Predeal, 28 (Prin telefon). — Sub auspiciile O. N. T.-ului se va înființa la Predeal, o mare școală de perfecționare. în domeniul ski-ului.

Școala va fi statizată și va purta denumirea de „Școala Națională de Ski".

Vor fi peste 10 instructori cari vor preda aceste cursuri.

Elevii vor fi împărțiți în grupe de domni, doamne și copii

CURSURILE VOR FI SUPRAVEGHIATE

In loc ca elevii să practice ski-ul fără supraveghere, la școala Națională de Ski din Predeal, instructorii vor avea în deaproape supravegere pe toți elevii.

ORGANIZAREA ADMINISTRATIVA

Organizarea administrativă a acestei școli, va reveni harnicei grupări „Amicii Predealului", de sub președinția d-lui inginer Gigârtu și a d-lui consilier Șerbănescu.

ȘI O ȘCOALA DE INIȚIERE

In afară de școala de perfecționare, va lua ființă, tot sub directa supraveghere a instructorilor O. N. T., și o școală de inițiere.

Cursurile școalei de perfecționare se vor desfășura pe Veștea iar cele ale școalei de inițiere pe terenul zis „la Pompă" și „Billiard".

O ZAPADA MARE A CAZUT LA PREDEAL

La Predeal spre deosebire de alți ani a căzut o zăpadă imensă foarte favorabilă practicării ski-ului.

Din lumea skiului

O informație privată anunță că Hans Schneider, cunoscutul maestru de ski, a fost eliberat de către autoritățile germane și că va părăsi Germania pentru a se stabili fie în Elveția, fie în Canada.

*

Gasperl va antrena anul acesta echipa skieurilor italieni pentru Zakopane.

*

D. H. Runcke va fi șeful delegației norvegiene la Zakopane cu d. H. Arnesen, delegat pentru probele de fond și E. Bregsland pentru slalom.

*

Finlandezul Kalle Heikkinen care în proba de fond dela jocurile dela Garmisch s'a clasat al 14-lea, a încetat din viață în urma unei puternice lovituri căpătată la unul din antrenamente.

De pe ghiață...

TELEFON CLUB a făcut aseară ultimul antrenament înainte de a pleca în turneu. La acest antenament au participat și câțiva jucători din echipa secundară cum sunt Polizu, Munteanu și Coucister. S'a jucat la două porți cu o duritate, cum n'am mai văzut la antrenament. Cauza este că „telefoniștii" au ținut să facă o repetiție generală și din „această materie", înainte de a pleca în turneu.

*

ECHIPA pragheză I. C. S. L. T. va juca în cadrul turneului de Anul Nou la Milano, care este organizat de Diavoli Nerazzurri.

*

DUMINICA seară se va juca un match de antrenament între formația secundă a Venusului și Sportul Studențesc.

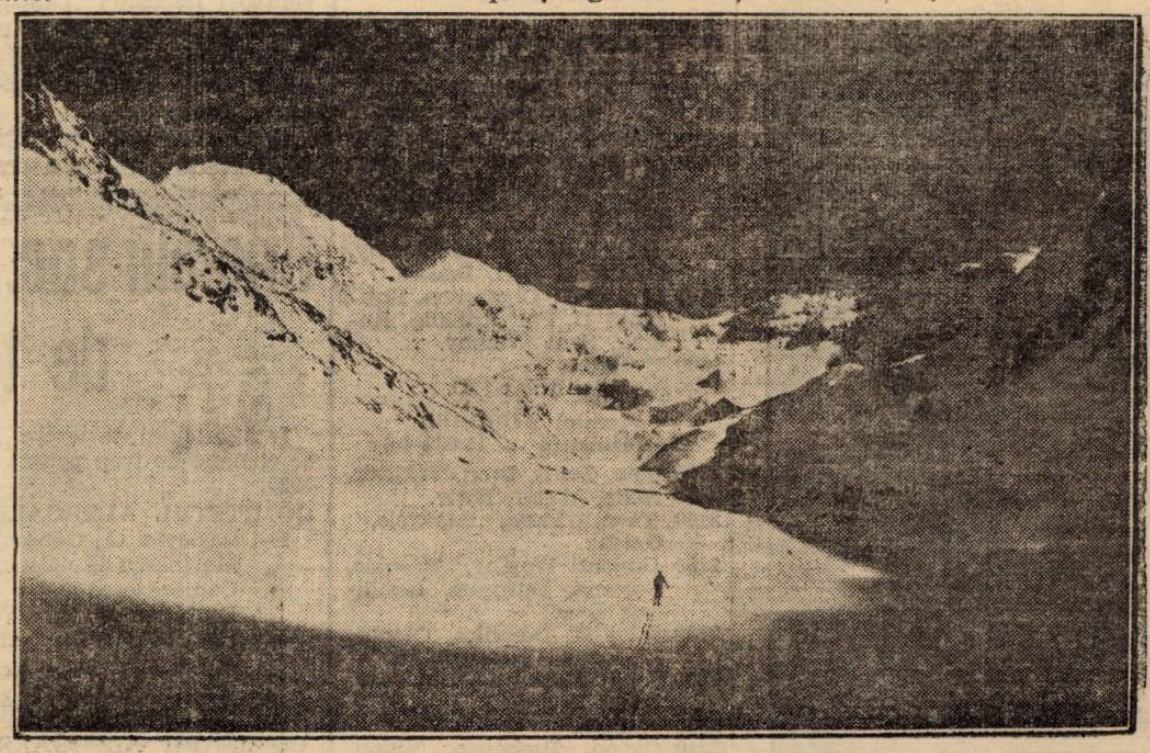

SINGUR PE SKI IN IMENSITATEA ZAPEZILOR

Subiecte de iarnă

Necesitatea introducerii schimbătorului de viteză

Un factor inerent realizării mediilor orare ridicate

„Derailleur"-ul, cum îi spun francezii, sau schimbătorul de viteză, mai pe românește, a constituit subiectul unui articol precedent, în care ne-am exprimat că introducerea lui este imperios necesară pentru motivele pe care le expuneam în articolul în cauză.

Astăzi vom prezenta câteva modele de schimbătoare.

Nu vom indica aici numele fiecărui sistem căci ar însemna să facem reclamă diferitelor mărci producătoare de schimbătoare.

Un lucru însă trebue subliniat: toate tind spre o cât mai ușoară plimbare a lanțului de pe un rând de dinți ai pinionului pe celălalt, esențialul fiind să producă o cât mai mică frecare, rulajul lanțului.

De asemenea nu este nevoe de o descriere prea amănunțită a aparatului. Clișeele, aici alăturate, sunt suficiente.

După cum se vede în figura 1 și 2, pe țeava cadrului, aproape de ghidon este montată o manetă. O pârghie prinsă de cadru, sub angrenaj, are scopul să întindă lanțul, în orice moment, la fel, de oarece acest reglaj nu se mai face din piulițele sau fluturii roții din spate.

Lanțul fiind cu mult mai mare ca de obiceiu, pentru a se îngădui mutarea de pe un rând de dinți pe celălalt, pârghia sus numită, fiind acționată de un arc, impune lanțului o întindere constantă indiferent pe care rând de dinți se află.

Aproape de pinion, o furculiță încalecă lanțul, fără însă a-l atinge, când se pedalează.

Această furculiță e acționată de un cablu care vine dela maneta de comandă.

După mișcările manetei furculița împinge lanțul pe rândul de dinți de care avem nevoe.

Astfel, când avem de urcat un deal, un munte, firește că n'o să întrebuințăm același pas (de multiplicație sau călcătură, cum i se mai spune) ca pe șes. Și atunci întrebuințând maneta în sensul dorit, cablul care pornește dela ea, mută cu ajutorul furculiței, lanțul pe cel mai mare rând de dinți.

Pe 20 să presupunem.

20 dinți ai pinionului și cu 48, să presupunem, ai angrenajului, obținem o călcătură de 5,19 m.

O călcătură potrivită pentru urcuș. Iar dacă odată urcușul terminat, vine o vale prelungită, atunci mutăm lanțul pe rândul cel mic de dinți obținând la o învârtitură de pedale 6,40 m., 6,60 m. sau mai mult.

In esență toate schimbătoarele au același rost, indiferent de sistemul de plimbare al lanțului pe rândurile de dinți ai pinionului.

Aceasta nu-i decât o chestiune de fabricație, de marcă sau de perfecționare.

E adevărat însă că există o oarecare diferență calitativ între un model și altul.

Așa, spre exemplu, la un anumit model, la trepidațiuni mari, pe pavaj sau pe drum rău, lanțul poate sări mai des de cât la alt sistem.

Dar astea nu's chestiuni care intră în subiectul acestui articol.

Unele schimbătoare n'au pârghia de sub angrenaj iar furculița a dispărut, cablul de comandă acționând direct asupra uneia din rotițe (cea dințată), cum se poate vedea în figura nr. 4, cealaltă nedințată având tot rolul de întinzător prin pârghia care coboară dela prima rotiță.

Acestui model i s'a adus pe bună dreptate învinuirea că produce o frecare prea mare a lanțului, ceeace se resimte după câteva ore de pedalaj.

De altfel însă ori cât s'ar căuta să se înlăture această frecare, un schimbător de viteză opune o ușoară rezistență, în plus, față de ușurința obișnuită a pedalajului.

Dar lucrul este infim față de marele serviciu, care-l aduce schimbătorul.

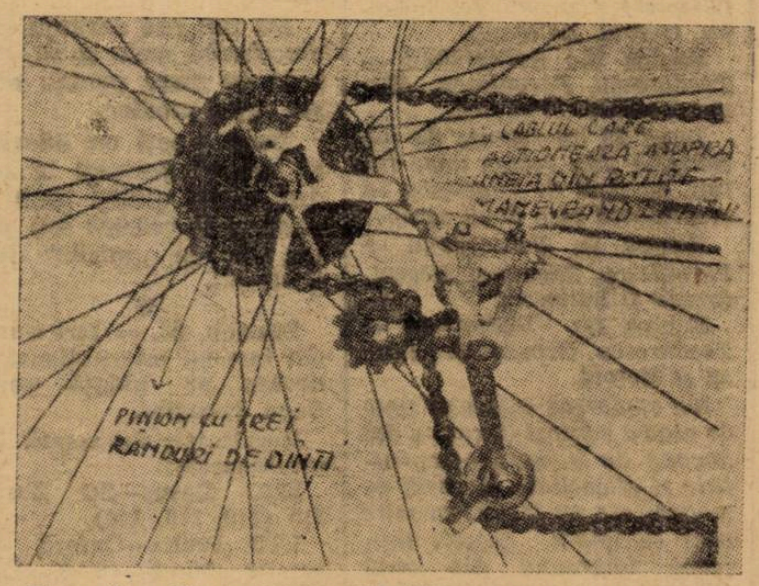

Figura 3. — **Un model de schimbător, căruia i s'a adus dreapta obiecțiune că cele două rotițe care servesc la mutat lanțul depe un rând de dinți ai pinionului pe altul, pe altul, produce o frecare prea mare care influențează asupra ușurinței pedalajului.**

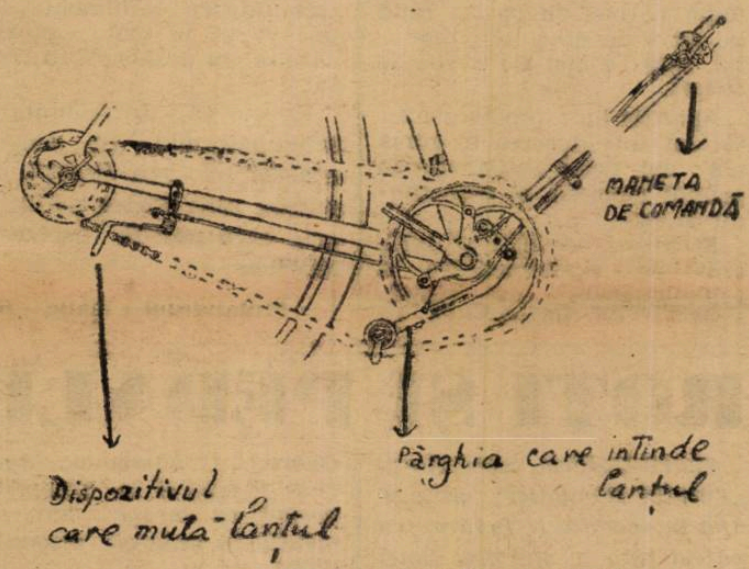

Fig. 1. — **Schema unui schimbător de viteză.**

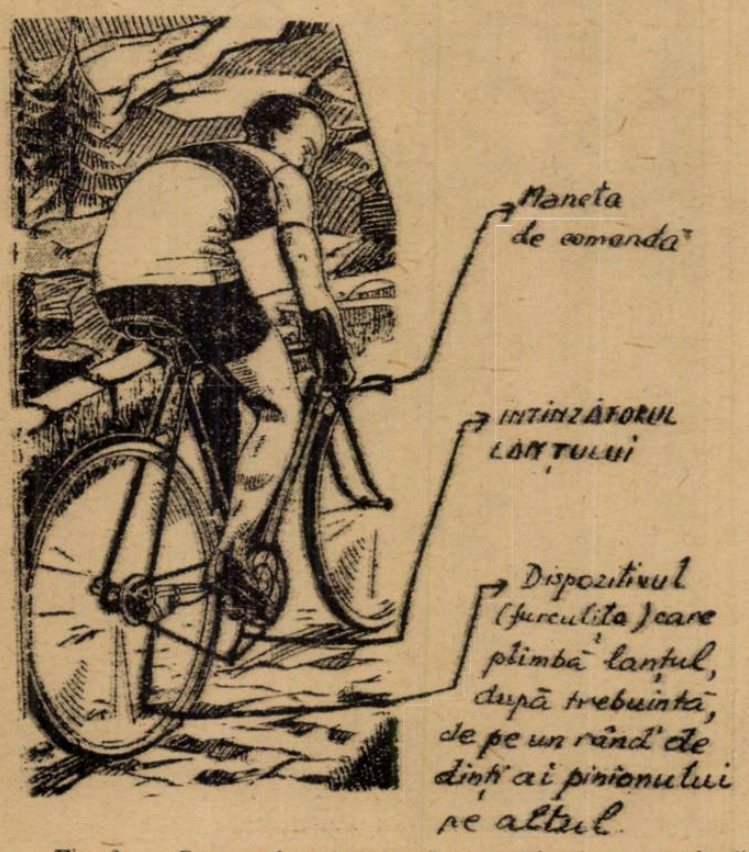

Fig. 2. — **Cum se întrebuințează un schimbător de viteză.**

Nu de mult, forul de specialitate a găsit cu cale ca în toate probele pe care le va organiza la anul să admită întrebuințarea schimbătorului de viteză.

Firește că hotărirea vine să aducă un serios aport în slujba progresului pedalei, ea rupând odată pentru totdeauna mentalitatea îngustă că dacă nu toți au schimbătoare de viteză nu se... cade (?) să admiți întrebuințarea lui. Așa dar să așteptăm până ce și cel din urmă ciclist va avea unul. Și până atunci cele 10-15 schimbătoare câte avem, pentru un moment, să stea neîntrebuințate. Nu ? Iar ciclismul să înregistreze aceleași medii orare slabe ca până acum pentru că... nu se cade. Nu e deloc echitabil, cum s'au grăbit mulți să decreteze, ca numai o parte să beneficieze de foloasele acestui instrument.

Dar tocmai acei câțiva având avantajul schimbătorului, vor căuta să profite de acest fapt, imprimând cursei o alură mai ridicată.

Insă despre mentalitatea cu totul eronată în acest sens vom mai vorbi.

Penru astăzi tratăm :

ROSTUL SCHIMBATORULUI DE VITEZA.

Ne-a preocupat întotdeauna și continuă să ne preocupe, în ciclismul nostru, problema realizării mediilor mari, cât mai apropiate de cele care, în mod curent, se stabilesc în occident. La noi, rareori se depășește „teribila" cifră de 33 km. medie orară.

Motivele sunt multiple și le-am discutat de nenumărate ori, ele datorindu-se faptului că majoritatea alergătorilor noștri stau în pluton, la adăpost, mulțumindu-se să astepte demarajul final cu îmbulzeala specifică și cu un rezultat care nu întotdeauna este cel real, cursa nefiind în fond, decât o preumblare monotonă și lipsită de combativitate.

Dar, dincolo de aceste cauze, datorate elementului uman, mai sunt altele din ordin mecanic, material. E vorba de schimbătorul de viteză.

Insă, să explicăm și pentru cetitorii nespecialiști cât și pentru cei interesați, însemnătatea aportului practic al unui schimbător într'o cursă.

La roata din spate, există atât în partea dreaptă a butucei, cât și în stânga, câte o rotiță dințată, cunoscută sub numele de pinion.

Una din rotițe are, să presupunem, 18 dinți, iar alta 20, în timp ce angrenajul are (luăm tot o cifră obișnuită), 48 dinți. Deci, aplicând lanțul pe pinionul de 18 dinți, obținem o învârtitură de pedale 5 m. 75 cm., ceeace este așa zisa „călcătură" ori demultiplicație, adică metrajul ce-l acoperi cu un tur de manivele (pedale).

Pasul acesta, sau călcătura de 5,75., este aceea care se întrebuințează în mod curent. Insă ea devine anevoioasă la deal pentru că pedalele, succedându-se destul de rar, înclinația dealului se face foarte simțită.

Atunci este nevoe să învârtești mai repede din picioare, pedalele să vină în dreptul piciorului spre apăsat, mai repede, reducând astfel din efectul rampei. Și atunci alergătorul stopează, scoate roata, și o întoarce aplicând lanțul pe pinionul de 20 de dinți având astfel o demultiplicație de 5, 18 m., potrivită unui teren accidentat.

Dar, operațiunea schimbării roții, sau a călcăturii cum se zice, în limbaj technic, implică o oprire și o pierdere de timp de câteva zeci de secunde, dacă nu chiar un minut, plutonul văzându-și de drum și de multe ori spre a prinde, este nevoe de eforturi serioase, sau nu mai parvii să-l prinzi de loc.

La fel, când se iscă un vânt în față, este absolut necesară o călcătură mai mică. Aceasta cere o oprire, care, în cazul unui vânt mai puternic, îți cere riscul de a nu mai prinde și te mulțumești, ca mai întotdeauna, să lupți cu pasul cu care te-a prins vântul, sau adăpostindu-te după cei care întâmplător, sau datorită obișnuinței, posedă o

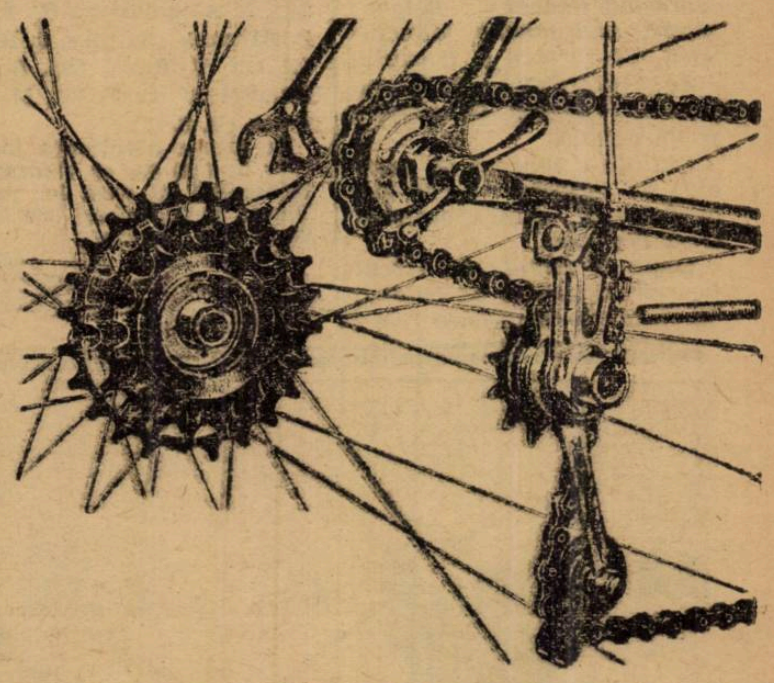

Fig. 4. — **Un model de schimbător bazat tot pe principiul a două rotite.**
Alături un pinion cu trei rânduri de dinți (triplă dantură).

demultiplicație ceva mai mică sau în acel moment sunt mai în formă.

Insă, de cele mai multe ori, iuțeala scade simțitor și timpul întrebuințat pentru acoperirea unei anumite distanțe, devine prea mare și ca un corolar firesc media scade.

Acelas lucru se petrece și pe o șosea, care coboară ușor și permite cu ușurință o fugă de 35-40 km., sau chiar mai mult la oră. Or iuțeala aceasta cere o turație prea mare, aproape sufocantă pen-

(Continuare în pag. 10-a)

VOLLEY BASKET-BALL

Jucătorii selecţionabili la basketball dau satisfacţie

Antrenamentele de eri din sala „Inainte"

După cum am anunţat la timp, pentru astăzi au fost convocaţi la antrenament atât jucătoarele cât şi jucătorii succeptibili selecţionărei, pentru matchurile cu polonezii dela 6 şi 8 Ianuarie.

Astfel sala *„Inainte"*, care va fi şi teatrul întrunirilor internaţionale, a adăpostit începând de la ora 15.30 antrenamentul fetelor care s'a efectuat atât la volley cât şi la basket.

După antrenament, care a fost supravegheat de membrii biroului federal, s'a decis ca să se prezinte mâine la orele 18 tot în sala *„Inainte"* următoarele jucătoare:

Din gruparea *Hai-Hai:* Nana Vetra, Lena Lascu, C. Negrescu şi Rosette Furlungeanu.

Din gruparea *Bonaparte:* Nelly Tipărescu, Ana Agapie şi Tully Marinescu.

Din gruparea *Aurora:* toate jucătoarele.

Din gruparea *Caraiman:* toate jucătoarele, precum şi jucătoarele din diferite cluburi cari se află în Capitală.

ANTRENAMENTUL BAEŢILOR

La orele 21,15 sub directa supraveghere a d-lui Angelescu preşedintele F. R. B. V.-ului, a avut loc antrenamentul jucătorilor de basket.

Şi de astă dată au lipsit din lotul selecţionalilor doi jucători: Petrescu (Telefon Club) care nu este în Bucureşti şi Emma Dumitrescu (C. F. R.) care este bolnav.

Au fost prezenţi la ora fixată următorii jucători: Belitoreanu, Sădeanu, Reigler, Russu, Andronache, Mânciulescu, Teodorescu şi Poenaru.

Au întârziat: Bălteanu, Herold, Prunescu, Grozăvescu şi Pârvulescu.

Şedinţa a început cu exerciţii de educaţie fizică sub conducerea d-lui profesor Gică Prunescu.

După 15 minute s'a trecut la antrenamentul cu balonul alăturându-se următoarele echipe cari au jucat 20 de minute.

Echipa A. *Mânciulescu (Riegler) Andronache, Sădeanu, Herold, Bălteanu.*

Echipa B.: *Belitoreanu — Teodorescu, Pârvulescu, Alexandrescu şi Prunescu.*

După 20 de minute de joc echipele s'au retras depe teren, ca apoi d. Angelescu să alcătuiască alte două echipe:

Echipa D: *Belitoreanu — Pârvulescu, Sădeanu, Alexandrescu şi Bălteanu.*

Echipa D: *Belitorean — Teodorescu, Grozăvescu, Russu şi Herold.*

S'a remarcat întreaga linie de atac a echipei C. care a dat dovadă de o mare omogenitate şi eficacitate. Această omogenitate nu trebue să mire căci echipierii acestei linii joacă împreună din anul 1934, şi au făcut toată faima Sp. Studenţesc, Alexandrescu fiind trecut la C. F. R. abia în anul acesta.

S'a format echipa pentru matchul cu Poznan

După antrenamentul de aseară, d-nii Petre Angelescu şi Theo Augustide, au format următoarea echipă care va fi opusă polonezilor la 8 Ianuarie 1939:

Fundaşi: O. Belitoreanu (Sp. St.), C. Riegler (Sp. St.), P. Pârvulescu (C. F. R.).

Inaintaşi: S. Sădeanu (Sp. St.), N. Alexandrescu (C. F. R.), P. Bălteanu (Sp. St.), C. Herold (T. C.), V. Russu (Sp. St.), E. Dumitrescu (C. F. R.), M. Prunescu (V. S. C.).

Se atrage atenţiunea jucătorilor de mai sus că viitorul antrenament va avea loc mâine, Vineri, 30 Decembrie 1938 la ora 20 în sala „Inainte".

Orice absenţă dela antrenament va fi sancţionată cu suspendarea automată şi excluderea din echipă.

După o cursă de ski, sportivele se odihnesc

DIN TOATE CATE PUŢIN

Fostul campion al lumei de categorie semigrea, John Henri Lewis, care a primit din partea organizatorului Hulls din Londra o propunere de a boxa în Anglia pentru 3.600.000 lei a răspuns cu următoarea scrisoare:

Nu mă pot deranja din obiceiurile mele şi să risc răul de mare pentru această sumă modică.

Dacă ţineţi cu adevărat să mă programaţi la Londra, să-mi plătiţi 5000 lire sterline (6.000.000 lei) pentru voiaj şi „micile" mele cheltueli.

*

Zuerich, 28. — **Ieri a început turneul internaţional de hockey pe ghiaţă pentru Cupa Spengler.**

Rezultatele de aseară sunt următoarele:

EHC Davos—SC Zuerich 3:0 (1:0, 1:0, 1:0).

LTC Praha—Oxford University 30:0 (8:0, 11:0, 11:0)!!!

La matchurile de azi s'au înregistrat următoarele rezultate:

LTC Praha—SC Zuerich 2:1 (1:0, 0:0, 1:1).

EHC Davos—Goeta Stockholm 4:0 (2:0, 0:0, 2:0).

*

Zuerich, 28. — Turneul internaţional de hockey pe ghiaţă dela St. Moritz s'a soldat cu următorul rezultat final:

1. Diavoli Nerrazurii (Milano) 5 puncte.
2. CSH Bruxelles 3 puncte.
3. EHC St. Maurice 3 puncte.
4. Stockholm 1 punct.

Ultimele rezultate ale acestui turneu sunt următoarele:

Diavoli Nerrazurri — Goeta Stockholm 1:0 (1:0, 0:0, 0:0).

EHC St. Maurice — CSH Bruxelles 5:4 (1:1, 4:1, 0:2).

A. I. K. STOCKHOLM, INVINGATOR LA BERLIN

Berlin, 28. — **Ieri a avut loc aci un match internaţional de hockey pe ghiaţă, în care A.I.K. Stockholm a dispus de Preussen Berlin cu 4:2 (1:2, 3:0, 0:0).**

*

Boxerul Vasile Roşca, excelentul amator, ne-a vizitat aseară la redacţie şi ne-a declarat următoarele:

„Am fost programat să boxez cu Mişu Petrescu din gruparea „Central", la reuniunea de Marţi 27 crt., dela A.C.T., dar cu destulă surprindere am constatat că adversarul programat a refuzat să mai boxeze cu mine.

N'am dorit acest match ci am fost solicitat să boxez după dorinţa adversarului, astfel că frica lui de a mă întâlni mi se pare neîndreptăţită..."

*

Din partea grupării „Principele Nicolae" primim cu rugămintea de a publica următoarele:

„Gruparea convoacă pentru 15 Ianuarie, ora 9 dim., toţi membrii în vederea adunării generale extraordinare, pentru modificarea articolelor din statut privitor la scopul asociaţiei.

Tot pentru 15 Ianuarie, la ora 10 dim., se convoacă adunarea generală ordinară".

CITIŢI

„TRUP şi SUFLET"

Ciclism

Necesitatea introducerii schimbătorului de viteză

(Urmare din pagina 9-a)

tru un pas obişnuit de 5,75 m. sau 5.90 m.

In cazul acesta este nevoe de un 6,15 m. până la 6,40 m. sau chiar mai mult. Dar cum îl obţii căci, dându-te jos, să schimbi roata, admiţând că, întâmplător celălalt pinion îţi dă pasul necesar, eşti un om pierdut, nu mai ajungi.

Astfel, s'au fabricat pinioane cu două şi trei rânduri de dinţi. In modul acesta, n'a mai fost nevoie de scoaterea roţii şi întoarcerea ei, ci nu mai cu o simplă slăbire a roţii şi trecerea lanţului pe un alt rând de dinţi. Dar şi această manevră necesită oprirea şi pierderea a 20-30 secunde (când eşti obosit şi mai multe secunde se scurg), fapt care contează enorm, când lupta este declanşată.

Şi atunci s'a pus problema schimbării demultiplicaţiei din mers.

Astfel, s'a ajuns la fabricarea unui dispozitiv, graţie căruia, printr'o manevră foarte uşoară, lanţul este plimbat, după nevoie, de pe un rând pe altul de dinţi ai pinionului, fără să mai fie nevoe de stopat.

Apariţia lui a produs senzaţie, iar introducerea în cursă n'a dat deloc satisfacţie în primul moment, el defectându-se uşor.

Şi totuşi, în 1931 şi 1932, anii de experimentare a schimbătorului de viteză, Speicher s'a încăpăţânat să alerge cu schimbător, reuşind cu timpul, performanţe frumoase ce se datorau în bună măsură, schimbătorului, care pe timp ce trecea se perfecţiona fiind adoptat în 1937 de toţi alergătorii.

Din aceşti ani, mediile orare au săltat considerabil.

Cursele care până atunci se alergau cu iuţeli medii de 31, 32 sau 33 km., au făcut un salt considerabil, media orară atingând acum, în mod obişnuit, chiar şi pentru cursele de 250 km., cifra de 35-36, sau 38. pe oră.

Ba mai mult, în cursa „ultrarapidă" Paris-Tours, al cărei teren plat are pe alocuri uşoare coborîşuri s'a atins cifra de 40 km., pe traseu lung de 250 km.

Explicaţia este foarte firească şi nu este nevoe s'o mai repetăm, ea fiind expusă în considerentele de mai sus.

Iată dece, găsim foarte nimerită hotărîrea forului de specialitate, de a permite întrebuinţarea schimbătorului de viteză în toate cursele, care se vor desfăşura în regia lui.

Firesc că, întrebuinţarea schimbătorului în cursele noastre va isca discuţii, deoarece sunt foatre puţini acela care posedă asemenea ustensile.

EMIL IENCEC

ROŢI ŞI PEDALE

Pierre Gallien, câştigătorul „Turului României" care se află în vacanţă la Predeal, va părăsi ţara la sfârşitul lunei Ianuarie, îndreptându-se spre coasta însorită din Sudul Franţei, la Nisa, — unde îşi va întâlni colegii întru pedală, printre care: Cogan, Oubron, Archambaud, Speicher şi alţii şi în compania cărora va începe antrenamentul în vederea sezonului viitor.

*

D. Titi Mociorniţă, conducătorul grupării „ASPIM", se află de câteva zile bolnav. Îi urăm grabnică însănătoşire.

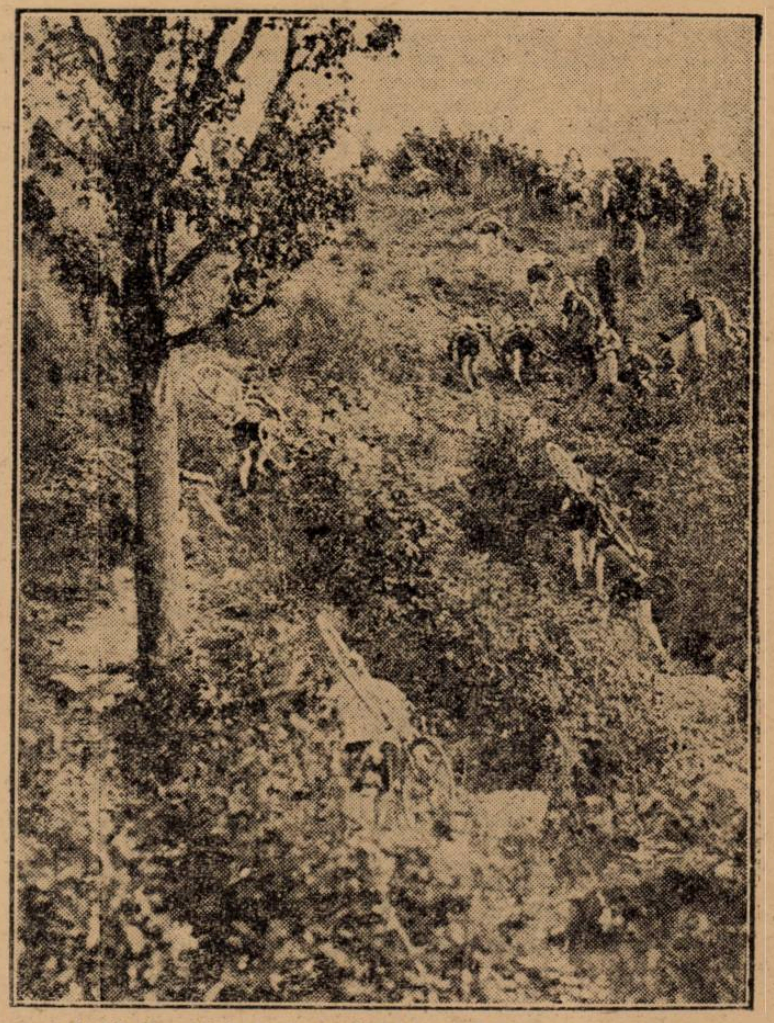

Amintiri în imagini, din trecutul sezon de ciclo-cross-pedestru

Pagina Boxului

Max Schmeling în România

El a fost invitat la vânătoare de urşi la Tiha Bărgăului

Corespondentul nostru din Năsăud ne trimite senzaţionala informaţie că bricant de postav, şi acesta l-a invitat încă de anul trecut pentru a participa la o vânătoare de urşi.

Max Schmeling şi-a anunţat sosirea în România.

Anul acesta, boxeurul fiind într'o inactivitate pugilistică prelungită, a hotărît să dea curs acestei invitaţii.

Max Schmeling va sosi în primele zile ale lunei viitoare la Bistriţa Năsăud şi va rămâne în ţară până la 15 Ianuarie 1939.

UNDE SE VA DESFAŞURA VANATOAREA

Vânătoarea se va desfăşura în regiunea Tiha Bărgăului, un ţinut bogat în animale sălbatice.

O INVITAŢIE LA VANATOARE

Fostul campion mondial de box are un bun prieten în România, un mare fa-

Invingătorul lui Axioti învins

Despeaux a dispus la puncte de Erwin Bruch la Berlin

Berlin, 28. — La Spichernring s'a desfăşurat o gală de box profesionistă care s'a soldat cu următoarele rezultate:

Offermann (Germania) a dispus de List (Germania) prin k. o. tehnic în repriza a 10-a. Offermann a câştigat titlul de campion german la categoria muscă.

Despeaux (Franţa) a învins la puncte pe germanul Bruch.

Richard Vogt (Germania) a învins la puncte pe compatriotul său Woryna în 4 reprize.

171.000.000 lei câştigaţi cu pumnii

şi pierduţi în speculaţii de bursă şi afaceri

Tonny Canzonneri după o epocă de glorie şi de bani, suie din nou treptele ringului, complect sărac

Din America ne vine o ştire care provoacă emoţie în rândurile pugilistice.

Tonny Canzonneri, care în decursul timpului în care a cunoscut o glorie adevărată în box a câştigat peste 171 de milioane lei este în prezent complet sărac.

După ce devenise campion mondial, dorinţa lui a fost să dea ascultare sfaturilor bătrânului său tată de a-şi cumpăra o vie.

120 HECTARE DE VIE

Prima dată, din enorma sumă câştigată din pumni, şi-a cumpărat o vie de 65 hectare.

Aci şi-a construit o fermă model şi afacerile mergeau strălucit astfel că el a fost îndemnat să mai cumpere şi altă vie de 60 hectare.

HARTII DE BANCA...

Totul părea că merge excelent şi cele 120 hectare de pământ produceau bani suficienţi, astfel că boxeurul îndemnat şi de bătrânul Sammy Goldman managerul şi prietenul său, s'au lansat în afaceri de bursă.

El a cumpărat mii de acţiuni ale „Fondurilor Imobiliare" din New-York până într'o zi când valorile au căzut vertiginos şi el a pierdut în astfel de speculaţii şi cele 120 hectare de pământ precum şi 100.000 dolari.

O PRAVALIE DE CAMAŞI ŞI O... BLANARIE

Ultimile lui afaceri făcute cu puţinii bani rămaşi din formidabila sumă de aproape 200.000.000 lei a fost să deschidă o prăvălie cu lingerie şi o blănărie.

Dar şi'n aceste întreprinderi a pierdut ultimii bani, astfel că el este în prezent complect sărac.

O FAMILIE DE INTREŢINUT, FRAŢI LA UNIVERSITATE, ETC.

Singura lui faptă bună, a fost că a depus în hârtii de valoare o rentă pentru soţia lui şi pentru fetiţa lui Denise.

Dar Canzonneri mai are şi fraţi pe cari îi întreţine în Universităţi şi şcoli şi cum el este astăzi complet ruinat s'a gândit să urce din nou treptele ringului...

MAINE SEARA BOXEAZA LA NEW-YORK

Tonny Canzonneri a cunoscut o epocă de mare glorie; apoi a fost învins succesiv de Andre Routis în 1928; Barney Ross în 1933 şi de Dublinski.

Aceste înfrângeri au fost începutul declinului.

In situaţia lui disperată, şi complet sărac, el s'a gândit să urce din nou scările ringului şi, mâine seară, de Arena Hipodrome din New-York, el va încrucişa mânuşile (la vârsta de 32 de ani) cu Eddie Zivick, un recent învingător al lui.

Breack... stop... out...

La Boston, Bob Pastor a învins pe Tony Shucco la puncte. Matchul s'a desfăşurat în 10 reprize.

*

Tot în reuniunea dela Boston, Buddy Know a învins pe Al Mac Coy.

*

La Bruxelles Tino Rolando a învins pe Simon din Liège.

*

Campionul Europei Phil Dochem a învins la puncte pe Jo Parisis după o luptă frumoasă şi spectaculoasă. Matchul s'a desfăşurat la Bruxelles.

*

In acelaşi reuniune Pancho Martinez a fost învins la puncte de belgianul Poleunys.

La 1 Ianuarie la Chiajna

Gruparea „Central"

organizează o reuniune pugilistică amatoare

Ilie Petrescu, campionul României la toate categoriile va arbitra câteva matchuri

Gruparea „Central" va organiza Duminică 1 Ianuarie (Anul Nou) în comuna Chiajna din apropierea Capitalei, o interesantă reuniune pugilistică amatoare între elevii grupărilor „Tir", A. C. T., şi Central.

Ilie Petrescu, campionul României la toate categoriile, va conduce câteva matchuri. Se ştie că această comună în care se va desfăşura reuniunea este locul naşterii excelentului nostru boxeur.

PROGRAMUL REUNIUNII

Iată cum a fost alcătuit programul reuniunii:

Gino del Fabro (Central) — N. Tinichez (A. C. T.).

Mişu Petrescu (Central) — Grigore Matei (Tir).

D. Zamfirescu (Central) — Ion Popa (Tir).

Puiu Obăgilă (Central) — N. Vânătoru (A. C. T.).

Pericle Ionescu (Central) — Iosif Barasch (Tir).

Gh. Tătărăscu (Central) — Alex. Radu (Tir).

După Armstrong, Mac Gregory ş. a. . . .

Benny Lynch se... călugăreşte

Dela înfrângerea pe care a suferit-o din partea lui Toma Aurel, fostul campion mondial al categoriei muscă, Benny Lynch nu se mai poate pune pe picioare, cu toate străduinţele pe care le depun admiratorii săi şi oficialitatea engleză.

Cauza este în primul rând că Benny Lynch adoră printre altele „whisky-ul" scoţian şi celelalte produse alcoolice.

Federaţia britanică a încercat să-l salveze pe „scoţian" internându-l într'un sanatoriu, dar abia refăcut, Benny Lynch a început din nou să fie un fervent vizitator al diferitelor baruri şi la nevoie chiar cârciumi.

Astfel că, în ultimul timp, el ajunsese într'o stare deplorabilă.

In urma insistenţelor oficialilor şi prietenilor săi, Benny Lynch s'a decis să se retragă într'o... mânăstire ca să-şi regăsească liniştea sufletească şi să se refacă fiziceşte.

Mânăstirea în care se retrage fostul campion mondial, se găseşte la 200 de km. de Dublin, printre munţi şi se numeşte mânăstirea Melleray.

Pentru zidurile tăcute ale acestei mânăstiri prezenţa unui sportiv nu va constitui o noutate. Cu câţiva ani înainte Johnny Mc Gregory, campionul de pană al Angliei, a fost primul care a petrecut mult timp în această mânăstire şi şederea lui aci a dat rezultate excelente, întrucât el a izbutit să recucerească titlul pierdut.

Se pare că şi Benny Lynch se bazează pe experienţa predecesorului său

UNIREA TRICOLOR
PLEACA SAPTAMANA VIITOARE IN TURCIA

Confirmarea a sosit eri. Sunt în perspectivă matchuri cu Ankara și Atena

Se știe că Unirea Tricolor, care trebuia să joace la Istanbul, luna trecută, a fost anunțată că matchurile dela 26 și 27 Noembrie au fost amânate la 6 și 8 Ianuarie.

CONFIRMAREA A SOSIT ERI

In cursul zilei de eri, a sosit la București confirmarea celor două matchuri.

Scrisoarea a venit cu două zile întârziere din din cauza furtunii puternice, care bântue pe Marea Neagră.

Organizatorii au anunțat pe oboreni că primul match îl vor juca la Istanbul contra lui Șișli, întrucât la 6 Ianuarie armenii au cea mai mare sărbătoare religioasă (Epifania) și se speră pe o asistență de peste 5.000 de spectatori.

Al doilea match îl dispută la 8 Ianuarie contra unui adversar nedesemnat încă.

Este foarte probabil că Unirea Tricolor să joace contra lui Barkohba.

MATCHURI LA ANKARA ȘI ATENA

In scrisoare, organizatorul otoman anunță pe bucureșteni că are în perspectivă matchuri la Ankara și Atena.

Unirea Tricolor a trimis imediat o telegramă, prin care își dă asentimentul și fixează condițiile materiale pentru aceste matchuri.

VINERI ȘI MARȚI ANTRENAMENT LA A. C. T.

Pentru a face o cât mai bună impresie, gruparea oboreană va deplasa lotul complet și va face apel la serviciile lui Sony Niculescu și Cârjan, care a și sosit în Capitală.

In afară de faptul că vor prezenta cea mai bună echipă, oborenii au luat măsuri pentruca echipa să facă două antrenamente.

Echipa se va antrena în sala A. C. T., Vineri și Marți.

Este probabil că Duminică oborenii să facă... un cross până la pădurea Pantelimon.

CAND PLEACA ECHIPA

Plecarea, deși pasportul este scos de mult timp, constitue cea mai grea problemă pentru bucureșteni.

Intr'adevăr de la Constanța spre Istanbul nu pleacă în cursul săptămânii decât un singur vapor.

Plecarea este fixată pentru Joi la miezul nopții iar sosirea la Istanbul a doua zi la ora 11 dimineața... matchul fiind fixat pentru ora 14.30.

Aceasta se petrece însă pe timp liniștit.

Cum însă există pericolul înzăpezirii și al furtunii pe mare, oborenii vor pleca la Constanța cu două zile înainte căutând să facă drumul pe mare cu un vapor care să plece Marți.

CE LOT SE DEPLASEAZA

Iată și echipa, care se deplasează la Istanbul:

Crețeanu, Petrescu, Iliescu; Anghelace, Sucitulescu, Covaci, Alexandrescu, Dumitrescu, Sony Niculescu, Cârjan, Mihăilescu.

Rezerve: Zamfir, Cristescu, Boteanu, Alecu.

Dacă se vor perfecta matchurile de la Ankara, Dumitrescu, Anghelache și Crețeanu se întorc la București.

Finlanda
va trimite 20 de skieuri
la campionatele mondiale dela Zakopane

HELSINKI, 28. — Federația finlandeză de ski, în ultima ședință, a hotărît de a participa la campionatele mondiale de ski dela Zakopane-Polonia, — ce se vor desfășura între 11 — 19 Februarie 1939, — cu un lot de 20 de atleți, astfel împărțiți: zece fondiști, șase la cursele de sărituri și combinat și patru la cursa de coborîre obligatorie.

Ctă privește preparativele pentru aceste campionate, ele au și fost începute zilele acestea, la școala superioară de ski dela Vierumäki.

Yosihioka
in mare formă

TOKIO, 38. — La Tokio s'a desfășurat o interesantă reuniune atletică, cu care prilej s'a relevat cunoscut sprinter nipon Yosihioka care a acoperit 100 m. plat în 10 s. 6/10.

Cu același prilej Kin a sărit în lungime 7 m. 30 iar la triplu 15 m. 30, iar Okamoto a trecut la înălțime 1 m. 95. Proba de prăjină a revenit lui Oyel cu 4 m. 20.

Iată celelalte rezultate :

800 m.: Ishida, 1 m. 55 s. 6/10; 10.000 m.: Murakoso, 31 m. 34 s.; 110 m. garduri: Murakami, 14 s. 9/10; steeple: Ojawa, 9 m. 41 s.; marathon: Karajawa, 2.40 m. 55 s.; suliță: Uenog, 62 m. 67.

Asociația ciclistă „Pr. Nicolae"
va deveni poli-sportivă
In adunarea generală extraordinară dela 15 Ianuarie va fi modificat articolul privitor la scopul asociației

In altă parte a ziarului anunțăm că asociația ciclistă „Principele Niculae" a convocat pentru 15 Ianuarie 1939 o adunare generală extraordinară și arătăm că scopul este modificarea articolului din statut privitor la scopul asociației.

In legătură cu acest eveniment — căci adunarea generală extraordinară dela 15 Ianuarie constitue un eveniment important pentru viitoarea activitate a asociației — putem preciza că este vorba de o lărgire a activității în sensul că în viitor urmează să abordeze și alte sporturi decât ciclismul.

După cum suntem informați, în această adunare se va propune înființarea unor noi secții, printre care și una de atletism, — un vechiu proect al asociației „Pr. Niculae".

In 1939

România va fi invitată să participe
la o mare probă ciclistă Belgrad-Sofia

SOFIA, 28. — Am anunțat la timp că în cursul lunei Ianuarie se va ține, la Sofia, Congresul balcanic ciclist, la care vor lua parte toate federațiile țărilor balcanice.

La acest congres, a fost invitată și România, care va fi reprezentată de d. Vasile Canarache, președintele forului de specialitate.

Congresul dela Sofia se va ocupa de o serie de chestiuni privind programul internațional pentru anul viitor. Astfel, un punct asupra căruia se va insista va fi și cursa Belgrad-Sofia, căreia i se va da o amploare deosebită.

La această competițiune, care s'a desfășurat de două ori până acum, va fi invitată și România, ale cărei elemente s'au dovedit a fi în ultmia vreme de o valoare considerabilă.

Stadiul Român
întâlnește astăzi selecționata orașului Maracek

Astăzi după amiază, echipa de rugby a Stadiului Român va susține a patra întâlnire din cadrul turneului ce întreprinde prin Franța și Africa de Nord.

După, ce acum câteva zile roș-albaștrii au reușit două splendidie performanțe, prin victoria obținută asupra reprezentativei orașului Metnes, și drawul făcut cu selecționata orașului Fez, astăzi, stadiștii vor juca la Maracek.

Gavriloff
abandonează boxul

Sofia, 27 (Dela corespondentul nostru). — După matchul susținut contra lui Zamora, Gavriloff supra numit și „Bobby Grill" a făcut următoarele declarații redactorului sportiv al ziarului „Dnewnick":

Sunt supărat și decepționat de felul cum s'a desfășurat matchul meu recent susținut contra lui Zamora.

Condițiile în care se practică boxul în Bulgaria sunt neprielnice unei excelente propagande. Zamora este un pugilist care în matchul cu mine a uzat de un box necavaleresc.

O NOUA SPERANȚA BULGARA

A apărut un nou boxeur de categoria mijlocie; e speranța pugilismului bulgar. Nicol Lazaroff.

El a lansat o provocare lui Zamora și acesta a acceptat.

E probabil că matchul va fi organizat la Sofia în primăvara anului 1939.

ILIE PETRESCU
SOSEȘTE ASTAZI IN CAPITALA

Am fost singurul ziar care am anunțat sosirea lui Ilie Petrescu în București, după matchul dela Koenigsberg.

In urma rănirii arcadei, orice angajament ar fi avut, devenea inoperant, atât timp cât antrenamentele îi fuseseră interzise în urma accidentului suferit.

PLECAREA SPRE ȚARA

In această situație, boxeurul român a înțeles că este mai practic să vie în România și să se odihnească în vederea unui match cu Vasile Șerbănescu.

Decizia a fost luată urgent și Marți seara în Expresul de Kracovia, Ilie Petrescu cu geamantanele pregătite s'a urcat în Friedrichsbanhof din Berlin.

ASTĂZI SOSEȘTE IN BUCUREȘTI

Astăzi de dimineață la ora 9,20 campionul României la toate categoriile va sosi în Gara de Nord.

In momentul apariției acestor rânduri trenul îl poartă vertiginos peste plaiurile înălbite de zăpada unei ierni grele, spre Capitală.

Cu tot timpul neprielnic să sperăm că admiratorii și prietenii lui vor veni în întâmpinarea lui la gară.

Infrângerea din fața lui Kreitz nu este dezonorantă.

Când, chiar presa germană lămurește că decizia este injustă, nu putem crede că Ilie Petrescu a fost înfrânt.

Reportagiile făcute de redactorii pugiliști germani, însemnează victoria românului și se cuvine să-l primim ca pe un victorios.

Editura Societății Anonime „Universul", București—România

2 LEI

Taxa poştală plătită în numerar conform aprobării dir. g-rale p. t. t. nr. 70.346/938

UNIVERSUL

12 PAGINI
284-1938

Redacţia şi Administraţia: Palatul „UNIVERSUL", str. Brezoianu 23—25. Telefon: Centrala: 3.30.10; Redacţia: 4.21.81. Redactor responsabil EUGEN DUMITRESCU

Proprietar: „Universul", S. A.
Adm.-delegat STELIAN POPESCU
Inscris sub No. 167. Trib. Ilfov

Nr. 284. — Anul I BUCUREŞTI.-Sâmbătă 31 Decembrie 1938

ABONAMENTE: 3 luni LEI 150 | 6 luni LEI 270 | 1 an LEI 500

Ilie Petrescu a revenit în Capitală

Am condus detaşat până în repriza şaptea şi mă socotesc virtualul câştigător

Două lovituri cu capul însă, ale lui Kreitz, au pus capăt luptei

Voiu face revanşa la Dortmund
Mă întorc în ţară cu 50.000 lei

Eri dimineaţă cu Nord-Express-ul a sosit în Bucureşti, campionul României la toate categoriile, Ilie Petrescu.

Cu toată întârzierea de mai mult de o oră a trenului, peronul gării de Nord era bine garnisit cu admiratori ai susţisului boxeur.

La ora 10 jum. trenul îşi face apariţia în gară.

La fereastra vagonului îşi face apariţia boxeurul-volajor. Cu ochiul stâng puţin tumefiat, se văd, distincte, urmele lăsate de capul germanului.

Strângeri de mână, îmbrăţişeri...

N'AM FOST INVINS...

Ilie Petrescu ne face următoarele declaraţii:

N'am fost învins cum am citit în unele ziare de sport.

Conduceam detaşat până'n repriza 7-a, când, dintr'o lovitură cu capul, Kreitz mi-a spart arcada stângă.

Arbitrul a oprit matchul şi s'a uitat la rană, după care a declarat că pot să continui lupta.

A DOUA LOVITURA

A doua lovitură cu capul s'a întâmplat în aceiaşi repriză.

Dintr'o busculadă, am vrut să-i contrez cu dreapta dar el s'a lăsat în jos; când s'a ridicat m'a lovit puternic din nou peste arcada spartă.

Totuşi am refuzat şi de data aceasta să mă opresc.

Am mai mers două reprize, în defensivă, până când o nouă lovitură a pus capăt unui match care devenise inegal.

Sângele curgea şiroaie în ochiul stâng împiedicându-mi vederea.

Decizia nu mă dezonorează; virtualul câştigător sunt eu.

12.000 SPECTATORI

La match au asistat 12.000 spectatori, iar după match am fost ovaţionat de acel public extrem de sportiv

UN MATCH REVANŞA LA DORTMUND

Am discutat cu managerul Hermman organizatorul galei din Koenigsberg.

Posibilităţile unei revanşe.

Germanul a primit cu entuziasm propunerea, astfel că revanşa se va desfăşura în oraşul Dortmund, la primăvară...

SITUAŢIA FINANCIARA...

Pot spune că sunt mulţumit de rezultatele acestei deplasări. In 30 zile am boxat de două ori şi cu două rezultate bune (îl consider bun şi pe acest cu Kreitz).

Sunt mulţumit şi ce rezultatele financiare: sosesc în Bucureşti cu 50.000 lei!

Nu mai boxez

pentru 9.500.000 lei ci pentru... ...37.500.000 lei

a declarat Joe Louis lui Mike Jacobs

Joe Louis a declarat organizatorului Mike Jacobs, că în anul 1939 nu va mai boxa... numai pentru 50 mii dolari la un match şi că ultimul lui preţ la viitoarele matchuri va fi de 200.000 dolari (37 mil. 500.000 lei).

Nu se ştie dacă Mike Jakobs va accepta sau va rupe orice relaţii de afaceri cu campionul mondial la toate categoriile.

In Februarie

Sp. Studenţesc

va susţine două matchuri la Riga

Bucureştenii vor invita selecţionata de basket a universităţii din Varşovia în Capitală

Campioana naţională de basketball, Sp. Studenţesc, duce de mai mult timp tratative cu Letonia, pentru două jocuri pe care bucureştenii urmează să le susţină la 3 şi 4 Februarie, la Riga.

Universitarii aşteaptă confirmarea acestor jocuri care trebuie să sosească în câteva zile.

Tot odată se tratează şi aducerea la Bucureşti a selecţionatei universităţii din Riga, care va susţine la începutul lunii Februarie câteva întâlniri la Varşovia.

Letonii vor juca în capitala Poloniei jocuri de volley şi basketball, deplasând în acest scop echipe masculine şi feminine.

In caz că tratativele vor fi duse la bun sfârşit, letonii vor evolua la Bucureşti, la 7 şi 8 Ianuarie.

La 6 grade sub zero

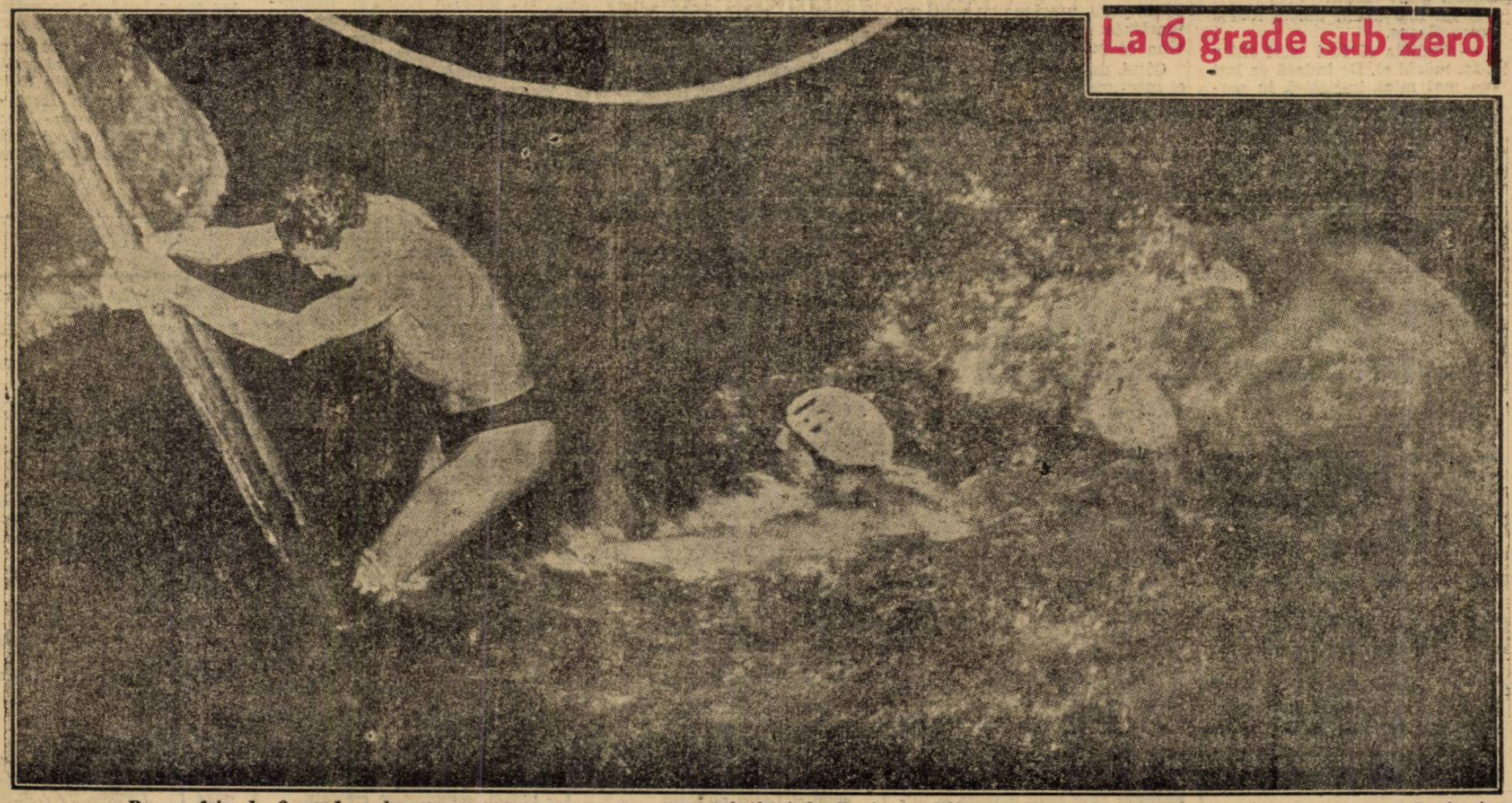

Pe un frig de 6 grade sub zero, înnotătorul Krakowski a câştigat la Paris tradiţionala Cupă de Crăciun, trecând Sena înnot. Instantaneul nostru a fost luat la sosire; Krakowski sare pe scară, în timp ce rivalii săi luptă cu apa îngheţată

AVENTURILE DETECTIVULUI WILLIAM THARPS

JOCHEUL DISPARUT

ROMAN SPORTIV de GEORGE MEIRS

TRADUCERE de CONST. TOMESCU

CAP. V

Două gloanțe fără rezultat

Amicul meu își punea probabil o întrebare analoagă; cine pusese revolverul pe scaun? Era aproape sigur că nimeni altcineva, afară de Jane Beryl nu putuse face asta, dar era de neconceput ca ea să-l fi pus chiar așa în văzul tuturor. Se aflau în cameră cestule perne în dosul cărora el putea să fie ascuns, chiar dacă, până la sfârșit, tot avea să fie găsit.

Din obicinuință profesională Tharps continuă investigațiile, dar nu mai descoperi nimic.

Domnii dela Siguranță, înștiințați de Asselin, veniră în mare grabă, astfel că tocmai când voiam să plecăm ne întâlnirăm cu ei.

William Tharps lasă lui Asselin plăcerea de a arăta amănunțit descoperirea pe care o făcusem; inspectorul se achită corect de această plăcută însărcinare, arătând că onoarea revenea în întregime detectivului, care descoperise singur revolverul.

— S'a făcut percheziție aici, remarcă șeful Siguranței, dar nu s'a găsit nimic.

— Poate că n'ați căutat bine, zisei eu.

Șeful dădu din cap în sens negativ. Chiar el condusese operațiile, deci nimic nu fusese uitat. Își sprijini fruntea în mâini, adunându-și amintirile și încercând să limpezească acest nou mister.

— Când ați fost aici? întrebă William Tharps.

Răspunsul îl dău secretarul d-lui Allard:

— S'a făcut percheziție ieri dimineață, îndată ce s'a aflat de plecarea Janei Beryl și i s'a semnalat prezența la Givet.

— Era deci imposibil să se găsească aci revolverul pe care posesoarea îl luase cu sine. Nu cumva ea s'a mai întors pe aici?

— Într'adevăr, nici nu m'am gândit la asta, exclamă șeful, ridicându-se deodată. Ea a cerut agenților cari au arestat-o la gara de Est să o conducă aici pentru a-și schimba toaleta. Cred că d-ta, Gilbert, ai fost amabilul care i-a satisfăcut dorința?

Secretarul se grăbi să răspundă:

— Da, așa mi se pare. Am socotit că nu trebuie să refuz lucrul acesta unei femei, care m'a rugat chiar cu multă amabilitate.

Observai un zâmbet fugar, fluturând pe buzele amicului meu.

— Desigur că atunci a aruncat ea revolverul pe chaise longue, afirmă peremptoriu Allard. Trebuia s'o percheziționezi la gară; cu siguranță că ai fi găsit arma asupra ei.

Dar Gilbert protestă:

— I s'a făcut percheziție, dar nu s'a găsit nimic.

Șeful înălță din umeri foarte prost dispus.

— Trebuia să faci totul chiar d-ta, mârâi el. De îndată ce lași cea mai mică inițiativă în seama unui subordonat, trebuie să fii sigur că va fi comisă o gafă. În sfârșit, — ce să mai comentăm? — revolverul este al inculpatei, a fost recunoscut formal de fata din casă, lipsesc din el exact două gloanțe cari se află acum în creierul mortului dela Givet. Fie sau nu acesta jockeul, este sigur că Jane Beryl l-a ucis. Cât despre instrumentul criminal, cum el n'a putut să vină singur aici în dormitor, iar femeia a revenit în apartament, este neîndoios că ea l-a adus.

— Vă asigur, d-le șef, că nu-l avea asupra ei la gară, când am arestat-o, insistă secretarul.

— Ta, ta ,ta; femeia e femeie, și te-a dus ușor de nas, dragul meu.

Și, fără a mai aștepta vre-un cuvânt al secretarului, se întoarse spre noi.

— Unde e d. Tharps?

Amicul meu dispăruse în timpul explicațiilor șefului. El reveni îndată, urmat de subretă, și observai că privirile îi scânteiau de bucurie. Dar aceasta numai o clipă, deoarece când fu lângă noi, el își reluase înfățișarea sa obicinuită.

— Acuzațiile, spuse șeful Siguranței cu un aer doctoral, sunt din ce în ce mai sdrobitoare pentru Jane Beryl. Aș înclina, deci, cu plăcere, să cred că scrisoarea interceptată este opera unui farsor și că jockeul este mort. Ce crezi în privința asta, Tharps ?

Această familiaritate subită îl făcu pe ilustrul detectiv să râdă.

— Cred că acest farsor este în acelaș timp și un abil vrăjitor.

— Adică ?

— Adică, vreau să spun că nu poate oricine să învieze un mort pentru a-l pune să scrie o scrisoare plină de amănunte, pe cari numai el le poate cunoaște.

Allard ar fi avut mare poftă să se supere, dar, după o scurtă ezitare, făcu pe înțelegătorul și începu să zâmbească.

Totuși, pentru a se despăgubi tăbări asupra celor doi inspectori, întrebându-i de ce stau degeaba și nu percheziționează apartamentul ceva mai bine de cât o făcuseră prima dată.

Alături de cei doi porni și el și cu toții începură să răstoarne totul prin casă.

William Tharps se instalase într'un fotoliu, și cu o țigară în colțul gurii, urmărea cu ochii pe jumătate închiși rapidul dute-vino al polițiștilor.

Când, după o jumătate de oră ei mărturisiră că n'au găsit absolut nici cel mai mic lucru care să prezinte vre'un oarecare interes, ieșirăm din apartament.

— S'ar putea spune că ai noroc, domnule Tharps, observă șeful Siguranței pe pragul imobilului din care ieseam. E deajuns să pui d-ta mâna pe o afacere, pentru ca toate elementele interesante să-ți vină aproape deagata.

— Și asta nu-i nimic, ripostă amicul meu, norocul ăsta mă urmează pretutindeni.

Și aplecându-se către interlocutorul său, el adăogă cu glasul pe jumătate :

— Câștig chiar și la curse.

William Tharps era vesel, sau, în orice caz destul de comunicativ. In timpul cât am parcurs pe jos drumul, din bulevardul Magenta până la Palatul de justiție, el vorbi despre tot felul de lucruri și întâmplări.

Plecasem dela locuința amantei jocheului mai nedumerit ca niciodată; deaceea abia ascultam butadele neîntrerupte ale amicului meu, într'atât eram de cufundat în examinarea problemei pe care această tenebroasă afacere o punea spiritului meu.

William Tharps, dimpotrivă, părea lipsit de orice grijă, și avea o bună dispoziție de zile mari; crezui că pot să deduc din asta că găsise punctele de orientare ale teoriei sale. Îi spusei și lui acest lucru și îi împărtășii toate motivele frământării mele, insistând în special asupra faptului că descoperirea revolverului ucigaș îmi încurca toate deducțiile formulate până atunci

— Suntem în posesia unor probe contradictorii, încheiai eu, și îndată ce un element nou intervine el distruge tot ceeace, pe baza celorlalte, se stabilise mai înainte. Vă mărturisesc că niciodată n'am văzut așa de puțin clar într'o afacere.

Detectivul se opri un moment, aprinse o țigare, trase un fum, apoi mă privi în față:

— Ești un foarte bun camarad, Lynham, dar cred că n'am să pot face niciodată din d-ta discipolul pe care visam să-l am. Da, continuă el, reluându-și mersul său lent, d-ta faci parte din acei oameni despre care Evanghelia spune, că au ochi, dar nu văd. Ai fost lângă mine totdeauna și n'ai știut deloc să profiți de observațiile pe cari puteai să le faci odată cu mine, sau, dacă le-ai făcut, asta s'a întâmplat fără să-ți aducă nici un profit. Știi *să observi*, Lynham ; învață *să faci deducții*. Pentru a-ți ușura sarcina îți voi da o indicație din care n'ai de cât de profitat. Adineauri d-ta te plângeai de contradicția constantă a diverselor elemente și mai ales a probelor cari abundă în această afacere și se infirmă una pe alta. Imi place să recunosc, odată cu d-ta, greutatea de a face o alegere judicioasă, dacă voim să ținem cont de fiecare din ele, acordându-le aceeaș importanță, dar e aproape imposibil să nu se poată ajunge la capăt dacă se face o selecție a acestor mărturii, reținându-se numai acelea cari, de la început, n'au suferit nici o variație.

— Nu văd cari ar putea fi acelea, replicai eu.

Tovarășul meu zâmbi.

— *Nu e decât una*, pronunță el cu glas scăzut, *una singură, care, până acum, a rămas neschimbată.*

— Care?

Aceia furnizată de țigarete.

Imi arătai nemulțumirea, ridicând ușor din umeri. Mă așteptam la cu totul altceva și, când colo... tot aceste țigarete, mereu aceste țigarete !

Nu puteam totuși să desconsider marea importanță pe care le-o acorda detectivul. Dar, cu toate acestea, faptul nu mă lămurea câtuși de puțin. Cel mult vedeam, în totul, o coincidență bizară din care nu puteam deduce nimic; la început dădusem și eu o mare importanță țigării găsite în cabina jocheului, dar, oare, nu explicase, nesilită de nimeni, Jane Beryl că ea o fumase, împreună cu multe altele, în ziua dispariției lui Winggs? Trebuia, deci, să pornești de aici pentru a deduce că cutia găsită la hotelul din Givet îi aparținea și, mai ales, ca să pretinzi că numai ea putuse arunca țigara găsită în compartimentul unde fusese comisă crima ?

Un astfel de raționament era copilăresc; cu toate că se găseau relativ rar, din cauza scumpetei lor, aceste țigări nu erau consumate de un singur fumător și se putea foarte bine ca numai hazardul să fie răspunzător de coincidențele succesive pe care le întâlnisem.

Cunoșteam prea bine abilitatea celebrului detectiv, pentru a nu-i putea face nici măcar o clipă injuria de a crede că el se raliază unei teorii așa de ridicole.

Și totuși el îmi indica, încă odată, pista țigaretelor, cu capătul de aur, ca singura demnă de urmat. Era oare în toate acestea un lucru pe care nu-l cunoșteam, sau nu înțelesesem eu bine mersul lucrurilor?

Făcui cunoscut detectivului raționamentul meu.

El mă ascultă politicos, fără a manifesta nici cel mai mic semn de nerăbdare; sfârșit cu concluzia logică, ce prezenta ca asasină pe amanta lui Winggs, dar când îl rugai să-mi spună dacă tot asta este și părerea sa și dacă puteam, pe deasupra considera pe Jane Beryl și drept complice la dispariția jocheului, el se mărgini să zâmbească într'un mod cu totul enigmatic.

Ajunsesem la Palatul de Justiție și îndată ce ducele veni să ne întâmpine, William Tharps îi făcu cunoscută, nu fără oarecare malițiozitate, starea de îndoială în care mă aflam.

— Și totuși, spuse el, i-am dat o indicație prețioasă care, dacă ar reflecta puțin, i-ar putea limpezi toate încurcatele probleme pe cari le frământă acum.

— Pardon, să ne înțelegem, zisei eu.

Și cum de Jorie, puțin sceptic, se întoarse spre mine, adăogai:

— Indicația furnizată este aceia a țigărilor, a căror prezență a fost constatată la fiecare punct culminant al afacerii. Ce poți scoate din această observație ?

Mă temeam ca nu cumva detectivul să se arate supărat de faptul că eu împărtășisem amicului meu cele ce el îmi spusese numai mie, dar ridicându-mi privirile spre el îl văzui că zâmbește, în timp ce ducele afirma că, în ceeace-l privește, nu înțelege nici el mai mult decât mine, interesul capital ce se acordă unui fapt a cărei repetiție putea foarte bine să fie numai întâmplătoare și care, în orice caz era o bază de deducție excesiv de fragilă.

La morgă, unde ne duserăm apoi, furăm părtași ai unui trist spectacol. In prezența cadavrului găsit în tren la Givet, ducele și antrenorul nu încercară să se mai arate așa de afirmativi cum fuseseră cu câteva ore mai înainte.

(Urmează mâine)

PENTRU CITITORII NOI

In urma unei întâmplări puțin banale, petrecută la hipodromul dela Chantilly, detectivul William Tharps ia în cercetare ciudatul caz al dispariției jockeului Arthur Winggs, care trebuia să conducă în cursa „Jockey Clubului", calul prietenului său, ducele de Jorie.

In timp ce se făceau tot felul de presupuneri iar bănuielile își strângeau cercul în jurul bookmakerului Coussort, — al cărui cal câștigase cursa — și al Janei Beryl, prietena jockeului dispărut, cadavrul acestuia din urmă e găsit într'un compartiment de clasa I-a al trenului Bruxelles-Paris. Descoperirea e făcută de autoritățile din orășelul Givet, unde Jane Beryl se dusese chiar în ziua crimei.

Tharps face anchetă la fața locului.

SPECTACOLE

Teatre

OPERA: Eugen Oneghin.
NAȚIONAL: Clopotul scufundat.
TEATRUL STUDIO: Clownul.
TEATRUL COMOEDIA: Liliecii din clopotniță.
TEATRUL LIBER (sub Comoedia): Zile senine.
TEATRUL REGINA MARIA: Azilul de noapte.
LIGA CULTURALA: Othello.
ALHAMBRA: 1000 de ani pace.
TEATRUL MODERN: Miliția tetorială.
SAVOY: Tănase Istanbul.
MUNCA ȘI VOIE BUNA: Oricine.
TEATRUL RELIGIOS (sala Liedertafel): Drumul Crucii.

Cinematografe

ARO: Trei fetițe dulci și jurnal Fox.
CAPITOL și ROXY: Frații Marx în Panica în hotel, și Jurnal Metro.
SCALA: „Trei camarazi" și jurnal Paramount
CARLTON: „In vâltoarea valsului" și Jurnal Fox.
SELECT: Rapsodia diabolică.
TRIANON: „Paris-Melody 1939" și jurnal Paramount.
A. R. P. A.: „Mascatul", seria I, jurnal și complectare.
BIZANTIN (Cercul militar): Borneo, filmul junglei: O crimă pe Broadway.
FEMINA: Oglinda vieții.
REGAL: „Albă ca zăpada și cei șapte pitici". jurnal Paramount
PALAS BULEVARD: Evadatul 320
PARIS: Robin Hood și jurnal românesc.
ROXY: Viață de artist, jurnal și completare.
ELISEE: Mi-a fugit mireasa și jurnal Paramount.
FORUM: Katie și adevărul întrdrăcit.
CORSO: „Atlantis" (seria I) completare și jurnal.
AIDA: Tura, zeița junglei și Patru bărbați și un jurământ.
AMERICAN: Femei în lanțuri și Viață de artist.
ATENEUL TEI: Destinul și Patrula de noapte.
BARCELONA: Insula ocnașilor, Diligența însângerată și trupa de reviste.
CARMEN: Corsarul și Stan și Bran și Testamentul.
COTROCENI: Femeia diabolică Barnabe.
DIANA: Granița însângerată. O crimă pe ring și artiști.
DACIA: Focul din Chicago și Indrăsnețul.
DICHIU: Eroii Siberiei, Frații Marx o noapte la operă și Banda veselă.
EDISON: Spaima vestului sălbatic și Șobolanul.
FLORIDA: Tura, zeița junglei și Umbra morții.
FRANKLIN: Pépé-le-Moko (Pasiune de apaș) și Stan și Bran „electricieni".
GLORIA: Neapole sub sărutul focului și Legea nu iartă.
IZBANDA: Lanțuri și Stan în frac.
ILEANA: Focul din Chicago, Rivalii și complectare colorată.
IZEANU: Robinson Crusoe, ope-
DOINA: S'au cunoscut în luna Mai și Ingerul străzii.
LOLICA: Oameni în lanțuri, Polițistul invizibil învingător și Banda veselă în vacanță.
LIA: O fiță delicioasă și Focul din Chicago.
LUCIFER: Bulu (tigrul alb) și Sângele Negru.
MARCONI: Katia, Turnul și artiști.
MARNA: Viață de artist. Arme pentru China și artiști.
MILANO: Alarmă în India,. Leopardul Suzanei și vizita M. S. Regelui Carol II la Londra.
MODEL: Monumentul indian.
MILANO: Prizonier în Africa și Semnul crucii.
NERO: O fetiță delicioasă și Păcate în paradis.
NISSA: Suflete în ceață și Nopți în Schangai.
NONI: Trăim numai odată și Cavalerii nopții.
ODEON: Viață de artist și Răzbunarea zeului Sava.
OMNIA: Șeicul și Spaima Indienilor.
ORFEU: Sfidătorii aerului și Canibalii, complectare colorată.
PARIS: Bătălia aurului și Capriciile destinului.
„PAX": Steaua norocului și Maria Dugan e vinovată ?
PACHE: Domnișoara vedetă și Proscrisul.
RAHOVA: Senorita și Jocheul roșu.
RIALTO (fost City): Suflete în ceață și Revista revistelor.
SPLENDID: Aventurile lui Robin Hood. Jurnal și complectare.
REX: Viață de artistă și Arme pentru China.
TRIUMF: Frații Ritz șomeri și Patru bărbați și un jurământ.
TOMIS: Aventurile lui Robin Hood Jurnal și complectare.
UNIC: Focul din Chicago și O fetiță delicioasă.
VOLTA BUZEȘTI: Robin Hood, complectare și artiști.
VOLGA: O fetiță delicioasă și Bulu, tigrul alb.
VENUS: Califul din Bagdad. O crimă pe ring.

Scrisoare deschisă lui Ion Bogdan

cu ocazia celei de a doua plecări în Franța, care nu s'a arătat impresionată de odiseia lui

...ai devenit în timpul cel mai scurt eroul romantic al ziarelor de sport și redactorii vor trebui să-ți poarte vecinică recunoștință pentrucă ai contribuit în sdrobitoare măsură la rezolvarea unui început de iarnă sărac în știri de football ca oricare alt început de iarnă.

Ai plecat pentru a doua oară în Franța după ce, la fel ca și prima dată, ai luat în piept pe toți acei cari erau împotriva proectului tău sau te sfătuiau să renunți la el.

Eroic, dar mai ales încăpățânat, te-ai suit în expresul de Paris ca oricare dintre cavalerii medievali, cari plecau în Cruciadă, contra sfaturilor bătrânilor diplomați, pentru cari aceasta era o simplă afacere fără profit.

Ziarele — aspectul modern ai anticelor cronici — scriu despre tine că faci antrenamente la două cluburi odată — nesocotind cu aceeași completă frenezie postulatele fizicii moderne — că vrei să pleci în America de Nord sau sub soarele tropical al unei insule din Mările Sudului.

Aventura ta, devenită legendă, preocupă pe toți cei cari se extaziază în fața romantismului și-ți câștigă, cum am spus la început, dragostea autentică și eternă a redactorilor rubricilor de football.

Dar să ne coborîm — fie și pentru un moment infim — din nourii unui eroism inutil și mai ales copilăresc, pentru a judeca sub temperatură normală un iucru isbutit la temperatură de cuptor înalt.

Prima dată ai plecat protestând cu forță elementară că esti împiedicat de a-ți urma studiile în celebrele universități franceze. Această sete de învățătură, care aruncase footballul pe un plan atât de inferior, a primit acum o desmințire categorică.

Ai plecat scumpul meu Bogdan pentru a deveni jucător profesionist. Ceia ce nu poate fi desigur o culpă prea serioasă pentru unele mentalități economice.

Știu, pentrucă am luat parte la formarea ta, că ești un jucător foarte talentat, așa cum avem puțini de tot în această țară a noastră, dar mai știu că dacă ai ajuns jucător mare se datorează în bună parte ambiției tale, care de foarte mule ori este enormă.

Ți-aduci aminte cât te-am rugat să nu pleci dela Unirea Tricolor. Voiai să ajungi jucător mare și ți-am spus atunci că poți deveni un footballist de valoare chiar dacă rămâneai în clubul care te formase. Dar auziseși că Rapidul face echipă formidabilă și la gândul că poți juca alături de Baratcky și Auer ai plecat pentru... 500 lei diferență de salariu.

A fost prima dată, când ai fost prea ambițios.

De data aceasta ai fost pentru a doua oară prea ambițios.

Ai plecat din nou în Franța deși la Rapid ți s'a oferit un serviciu, care ți-asigura continuitatea studiilor și a traiului după ce încetai să mai fii un footballist bun pentru divizia națională.

...aventura ta poate avea explicații frumoase. Blazate, entuziaste, economice sau romantice, ele sunt toate false. Iartă-mă că-ți spun lucrurile deadreptul și fără cel mai mic menajament dar, între doi footballiști, cari se cunosc de atât de mult timp încât unul din ei nici nu știa să joace football, când a început această cunoștință, se impunea cea mai desăvârșită sinceritate.

Ai plecat pentrucă nu ai fost pus în echipa națională care se deplasa la Praga pentru a juca contra Cehoslovaciei.

Meritai poate să figurezi în formația naționalei. Dar lucrul acesta are o importanță minimă. Știu că ambiția ta a fost lovită de această omisiune datorată — după cum susțineai tu și poate fi adevărat — unor cauze foarte puțin tehnice dar de aici până a pleca în Franța, fără umbra unui angajament, riscând studiile și situația ta de mai târziu, este cale foarte lungă.

Pentru tinerii de azi Europa este prea mică și este deasemenea adevărat că, cine nu poate renunța, la un moment dat, total, nu poate spera în isbândă.

Dar, situația ta era departe de a fi disperată. Ai 24 de ani și drumul era larg deschis înaintea ta. Ai dat cu piciorul — și nu din cauza instinctului tău de footballist — oricărei situații ce-o puteai avea aici în țară și ai plecat cu ochii mai mult închiși decât deschiși.

Și doar nu mai erai atât de naiv.

Dar acum s'a întâmplat ceia ce nu trebuia să se mai întâmple.

Vino înapoi la București. Te vom primi cum a primit părintele biblic pe fiul risipitor, plecat să petreacă în lume și a rămas... pe tușe.

Vom tăia vițelul cel mai gras și vom prăznui, ortodox, reîntoarecerea ta. Îți vom ierta totul și bucuria va fi neștirbită.

...pentrucă ai fi fost pierdut și te-ai regăsit la timp.

Al tău

Petre Steinbach

4.21.81

este numărul de telefon al redacției ziarului nostru

Burdan

a cerut din nou deslegare din România

Deși n'are nevoe de ea...

Burdan, deși e plecat de mult în Franța, nu și-a aranjat încă situația și aceasta, pare-se, pentrucă gruparea Excelsior nu pare dispusă să-l angajeze.

Cel puțin așa rezultă din noua intervenție a fostului venusist, la București. Într'adevăr, gruparea Excelsior cerându-i deslegarea din partea clubului Venus, Burdan s'a adresat din nou FR-FA-ului, care-i va satisface cererea.

In realitate, Burdan nu mai are nevoe de această deslegare, din moment ce federația i-a trimes extrădarea.

Dar — cine știe? — francezii or fi mai formaliști...

Turneul în Orient?

Un mare mister...

Firele telefonice cu Istanbul continuă să fie deranjate, astfel că rezultatele echipei române nu se cunosc

Și eri firele telefonice cu Istanbul au fost deranjate, astfel că nici al doilea rezultat al selecționatei divizionare nu-l putem anunța. In plus, n'au sosit nici telegramele expediate după match de conducătorii expediției române.

Cum se vede, turneul selecționatei divizionare se desfășoară în cea mai perfectă discreție.

CITIȚI

„TRUP și SUFLET"

Zagreb și Belgrad

în luptă pentru reședința comitetului olimpic jugoslav

ZAGREB, 26. — De mai multă vreme presa iugoslavă înserează unele notițe privind neînțelegerile din sânul comitetului olimpic iugoslav, iar acum câteva zile a anunțat chiar demisia din acest comitet a membrilor federației de football.

Toate acestea nu sunt decât urmarea luptei care durează de câțiva ani între cele două mari centre sportive iugoslave — Zagreb și Belgrad — pentru întâietatea în comitetul olimpic, care are sediul la Zagreb.

După demisia federației iugoslave de football, a intervenit o perioadă de calm, întreruptă pe neașteptate, acum două luni, de publicarea unei scrisori a președintelui comitetului olimpic internațional, contele Baillet-Latour, adresată unui membru din Belgrad al comitetului olimpic internațional, generalul Gjukic, căruia îi exprimă părerea sa despre situația comitetului olimpic iugoslav, precizând că d-sa socotește că reședința ar trebui să fie la Belgrad, capitala Iugoslaviei.

CROAȚII SE SUPARA

Această scrisoare a provocat cum ne putem ușor închipui, cea mai vie reactiune în sânul cercurilor sportive din Zagreb, care au găsit-o inoportună.

Croații arată că din 14 federații, 10 au reședința la Zagreb, 3 la Belgrad și una la Lubliana, că Zagreb deține sefia în șapte ramuri sportive olimpice, Belgradul în 4, iar celelalte sunt împărțite între alte centre.

Tot felul de declarații, dispute și polemici s'au născut în jurul scrisorii contelui Baillet-Latour, care în realitate nu era decât un răspuns cu totul particular la o scrisoare a generalului Gjukic.

SARBII CEDEAZA

Dându-și seama că o asemenea situație încurcată ar putea să aducă daune grave vieții sportive, dar mai ales pregătirii atleților jugoslavi pentru olimpiada din Helsinski, generalul Gjukic, care provocase noua dezlănțuire a luptei, s'a văzut silit să trimită președintelui comitetului olimpic jugoslav — dr. Hadji — următoarea scrisoare:

„Fiind prea scurt timpul de pregătire pentru olimpiada din Helsinski, deoarece ne rămâne mai puțin de un an, găsesc necesar:

a) să se întrerupă discuția asupra comitetului olimpic jugoslav iar chestiunea să se amâne după olimpiada din 1940;

b) actualul comitet olimpic jugoslav să-și continue munca de pregătire pentru olimpiada din 1940, iar acest comitet să fie susținut și încurajat de toți sportivii jugoslavi. Din partea mea, voiu susține întru totul și cu cea mai mare energie opera actualului comitet olimpic jugoslav cu sediul la Zagreb".

Cum rezultă din scrisoare, acest fel de armistițiu va dura până după olimpiada din 1940.

Antrenorii vor obține o aprobare provizorie

urmând ca mai târziu să fie selecționați și o comisie să rezolve cererile lor

Problema antrenorilor și în special a celor străini, care au înaintat F.R.F.A.-ului cereri pentru a fi recunoscuți, și pentru autorizație de a activa în țară (în total cca 60), n'a fost încă rezolvată de federație.

In cursul acestei ierni însă, — după cum suntem informați — chestiunea va fi tranșată. Se va numi probabil o comisie care să rezolve cererile, iar până atunci antrenorii vor obține o aprobare provizorie de a activa.

Pe de altă parte se va căuta și o modalitate de a tria antrenorii și se pare că FRFA va recurge la un examen.

Football

Despre matchurile selecţionatei româneşti la Istanbul: tot, afară de rezultate

Un hotel periculos pentru Baratky. Stadionul Taksim alias arena Macabi. O galerie „moartă după 11 metri" şi un portar formidabil care seamănă cu David

Selecţionata divizionară a rămas izolată din cauza unei ierni, care a început cu o frenezie de zăpadă şi vifor cu totul nebănuită.

Nu este, desigur, o tragedie polară dar oricum, iată sunt trei zile, decând orice încercare de a vorbi cu Istanbulul rămâne fără niciun rezultat.

Aceeasi telefonistă răspunde plictisită de atâtea insistenţe, cu aceeaşi frază „funebră": „LEGATURA CU INSTANBULUL NU A PUTUT FI INCA RELUATA".

Ceeace înseamnă că emoţia mai persistă o zi şi că nesiguranţa va fi risipită abia... mâine dacă bine înţeles legătura cu Istanbulul va fi reluată.

Dar asta nu ne împiedică, firește, să urmărim selecţionata divizionară cu... gândul.

Şi pentru a putea să ne închipuim dimensiunile rezultatului, vom încerca o prezentare a condiţiilor, în care s'au disputat matchurile de la Istanbul şi a adversarului, pe care l-a întâlnit echipa noastră.

UN MATCH INTERNAŢIONAL PE ARENA... MACABI

Incepe filmul, care respectă destul de mult realitatea lucrurilor.

Echipa noastră a fost „cantonată" la hotel Bristol, care urmează în rang, imediat după Pera Palace şi Tokatlian.

Hotelul este situat pe bulevardul Tepé Bassi, la zece minute de teren.

O intrare cu trepte de marmoră albă, un hall spaţios, două camere elegant mobilate şi două piane desacordate.

In afară de aceasta, hotelul prezintă, prin situaţia lui, o mare... primejdie pentru Baratky.

Este numai la douăzeci de metri de „Garden", cel mai luxos cabaret din Istanbul.

Trebue să recunoaştem în mod sincer însă, că primejdia este mult atenuată de preţurile... „dinăuntru".

Pentru a da exemplu, este deajuns să spunem că pentru un foarte mic păhăruţ de wisky trebue să plăteşti nu mai puţin de 6 lire, ceia ce revine la 780 lei.

Şi cum jucătorii noştri primesc ca „bani de buzunar" numai o liră pe zi... se'nţelege dela sine că echipa a părăsit Istanbulul până când jucătorii noştri să poată avea banii pentru un păhăruţ de wisky.

Matchul se dispută pe „Stadionul" Taksim... dar trebue să înfrânaţi imaginaţia pentru a putea înţelege cum Taksim poate fi numit un stadion.

Dar pentru a fi lămuriţi dela început, iată şi explicaţia.

Taksim se numeşte stadion pentrucă în limba turcă pentru un stadion, teren şi maidan, pe care se practică un sport, nu există decât un singur cuvânt: „stadyoma".

Şi revenind din aceste consideraţii mai mult sau mai puţin filologice, trebue să mărturisim că lucrurile nu sunt deloc complicate.

Inchipuiţi-vă un match internaţional pe arena Macabi şi ştiţi cu o preciziune aproape matematică în ce cadru s'a disputat matchul dintre selecţionata divizionară şi reprezentativa Istanbulului.

Pentrucă „Taksim Stadyomu" şi Macabi seamănă ca două picături de apă.

Gică Popescu

CUM ŞI UNDE ESTE INSTALAT STADIONUL TAKSIM

Taksim este cea mai frumoasă piaţă din Istanbul.

Pe prelungirea bulevardului Pera, pe dreapta, se află o fostă cazarmă, acum părăsită şi cuib pentru păsările răpitoare de noapte.

E un grilaj de fier, dar aceasta nu lasă să se vadă că în spatele lui, gangul puţin întunecos dă într'un „stadion" de football.

Ai trece foarte simplu mai departe insistând puţin în faţa turnurilor cu o arhitectură oarecum curioasă.

Te opreşte însă o tablă mare neagră, ca oricare tablă de şcoală primară şi pe ea este anunţat în litere scrise cu cretă matchul şi ora, la care se dispută.

Dar să intrăm înăuntru. De jur împrejur sunt numai ferestre sparte şi reclame.

Tribuna acoperită este de lemn, foarte veche şi foarte mică.

Incap de abia 2000 de spectatori.

Terenul este îngrădit cu un gard mărunt de şipci — reparat prin unele părţi cu scânduri tăiate cu toporul.

Solul este nisipos, cu unele văi mai mici şi... urcă în pantă uşoară înspre poarta dela... „peluză populară".

Barele sunt ceva extrem de drăguţ şi inedit. Subţiri, curbate — Sadowsky ar putea trage unele mingii cari ar trece peste bară, ceiace ar extazia galeria turcă — şi foarte şubrede. Un shoot bine „ghicit" de Auer le-ar putea dărîma iremediabil.

Iată asa dar cadrul, în care se dispută matchurile echipei noastre.

O GALERIE, CARE MOARE DUPA LOVITURILE DE 11 METRI

Publicul turc este suficient de disciplinat. Gândiţi-vă că matchurile sunt conduse de arbitri, cari la noi ar fi linşaţi şi terenul nu este totuşi îngrădit cu sârmă. Galeria din Istanbul cântă, aplaudă şi încurajază echipa cu cântece populare şi ştagăre la modă.

Dar cea mai puternică şi inedită caracteristică a ei — în afară de faptul că nu aplaudă decât goalurile — este că... „moare după loviturile de 11 metri".

Oricât de catastrofal ar conduce un arbitru, dacă dă două lovituri de 11 m. este iertat de toate păcatele.

Pe drept sau pe nedrept acordată lovitura este la fel de bine primită şi de beneficiari şi de nedreptăţiţi.

Arbitrul a fluerat 11 metri. Niciun protest. Toată lumea se ridică în picioare şi aşteaptă cu respiraţia tăiată pentru a isbucni în aplauze fie că lovitura a fost transformată, apărată de portar sau trasă afară.

In sfârşit, pentru a termina cu galeria otomană, trebue să adăogăm că se extaziază în faţa jocului... unguresc.

Pase centimetrice, opriri îi entuziasmează. Nu recunosc totuşi că o echipă e bună atunci când marchează multe goaluri.

VEDETELE ADVERSARULUI NOSTRU

Echipa Istanbulului, care de obiceiu are în asemenea cazuri şi jucători dela Ismir şi chiar Ankara, joacă la fel ca oricare echipă turcă: cu o viteză uluitoare.

Renter

Istanbulul poate alinia însă 11 jucători technici, aproape foarte technici dar care ca tactică a jocului nu ştiu de cât pasele în cruciş.

Şi pasează în cruciş ori de câte ori au mingia.

Compartimentul forte al echipei este linia de atac, în care vedeta este Fikret, extrema stângă a lui Fenerboghce.

Este un jucător bătrân, cu chelie pronunţată şi 32 de ani, bătuţi pe muche.

Are o viteză fantastică, un dribling în stare să scrântească genunchii mijlocaşului advers şi un shoat, care era să-l facă k. o. pe Mişu Constantinescu.

Baratky

Pal şi Duce au trebuit să facă apel la toată duritatea lor pentru a-l putea „ţine".

De altfel este o extremă pe care numai Vintilă, Florea sau Take Dumitrescu l-ar putea anihila... mai ales la propriu.

Urmează o linie de halfi foarte slabă şi doi fundaşi, cari joacă după moda veche: „partea dreaptă e a mea, partea stângă a ta" şi portarul Cihat: un jucător formidabil.

Dacă l-aţi vedea la Bucureşti a-ţi crede că în poartă apără... David.

La fel de frumos — seamănă ca înălţime şi chip într'un mod uimitor — acelaşi stil şi aceleaşi plonjoane impresionante şi fotogenice.

Este în vârstă de 19 ani şi jucătorul cu cele mai multe telefoane feminine, cari au făcut pe conducătorii lui Güneş, unde este jucător, să-l interneze la colegiul Galata-Saroy.

*

Iată cadrul, galeria şi vedetele.

Rămâne ca legătura cu Istanbulul să fie reluată pentru a vă da şi rezultatele.

N. Sucitulescu

Conferinţe despre football

la posturile de radio germane

Direcţiunea centrală a posturilor germane de radio a luat interesanta hotărîre de a invita la microfon pe cei mai buni arbitri ai Reichului, cari să explice regulamentul jucului de football.

Bine înţeles nu este vorba de regulele obişnuite, ci de acelea care dau dese ori naştere discuţiunilor violente dintre jucători şi arbitri.

Se spune că în alte ţări unii jucători mai de seamă s'au hotărît să ţină conferinţe pentru arbitri.

Convenţie între Venus şi Rapid

pentru a organiza în comun turnee internaţionale în Capitală

Tratativele pe care câteva din grupările noastre fruntaşe — printre care e Venus şi Rapid — pentru a perfecta turnee pascale, se găsesc încă într'un stadiu puţin avansat.

Venus şi Rapid n'au reuşit încă să încheie tratativele.

Dealtfel, în acest sens, ne-a spus eri un reprezentant al feroviarilor, turneul Slaviei nu se poate considera perfectat.

Cât priveşte eventuala concurenţă pe care ar face-o Rapidului un turneu Racing Club Paris, care este angajat de Ripensia pentru Paşti, feroviarul ne-a spus că acesta nu se poate desfăşura la Bucureşti şi că Venus nu poate prelua organizarea lui, căci are o convenţie cu Rapid, potrivit căreia organizările internaţionale la Bucureşti să se facă în comun.

Kladno a câştigat turneul dela Alger

Cu ocazia sărbătorilor de Crăciun, un turneu internaţional s'a desfăşurat la Alger, la care au participat echipa germană Kladno şi cele două echipe locale, Gallia şi RCU Alger.

Turneul a fost câştigat cu uşurinţă de S. K. Kladno.

Rezultatele înregistrate au fost:

24 DECEMBRIE

Gallia — Karlsruhe 21

Kladno—RCU Alger 3:1

26 DECEMBRIE

RCU Alger—Karlsruhe 2:1

Kladno—Gallia 7:0

Nici un conflict la F. C. Rapid

— Ai văzut, d-le C. Bauer, ce scrie „Nemzeti Sport" despre F. C. Rapid?

— Da, dar nu-i adevărat. La Rapid nu există nemulţumiri între jucători şi cu atât mai puţin cu cât ei şi-au primit salariile şi pe luna Ianuarie.

Că n'o fi conflict, credem, dar că jucătorii şi-au primit şi leafa pe Ianuarie nu prea ne vine...

Cum s'au comportat echipele divizionare B din grupa Nord

Concluzii și perspective. Cea mai încărcată serie a campionatului. Excelenta comportare a Prahovei. O surpriză: Industria Sârmei. Se vor menține actualii leaderi pe poziții și în retur?

Am început acum vre-o două săptămâni un reportaj în ziarul nostru cu privire la divizia națională B, la situația echipelor cari iau parte la campionatul ei, performantele ei de până acum si perspectivele ce le au pentru retur

Din păcate am fost siliți să întrerupem acest fel de reportagii din cauză că federația sau, mai precis, comisiunea campionatului național nu a întocmit până acum clasamentele oficiale. Fără aceste clasamente, al căror aspect diferă foarte mult de cele cari cuprind rezultatele de pe teren din cauza numeroaselor contestatii câștigate la diversele „mese verzi" federale, este foarte greu de vorbit despre situatia diviziei B, căci ar însemna să discuți despre o echipă situată a doua si când colo ea să fie clasată oficial a patra.

Totusi noi vom încerca pe bază de calcule oarecum aproximative să reluăm azi aceste reportagii vorbind despre al doilea clasat din fiecare grupă.

SERIA ESTICA
GRUPA DE NORD

Grupa aceasta de nord a seriei estice este cea mai încurcată din divizia B pentru că multe echipe din ea ba nu-si respectă obligațiile față de federație sau adversari și jucând suspendate pierd matchurile sau pur și simplu nu se prezintă la joc așa fără să anunțe pe nimeni.

Colac peste pupăză, anul acesta a mai rămas și un match în restanță pentru primăvară din ea: Sporting — Traian la Tighina. Astfel că deocamdată nu se poate vorbi de loc despre o situație definitivă în tur în această grupă.

Locul al doilea îl ocupa aci după cum credeam gruparea cernăuteană Dragoș Vodă. Subiectul nostru este destul de cunoscut pentru a mai avea nevoe de o prezentare specială. Fostă în divizia națională A gruparea Dragoș Vodă a fost retrogradată din nou în B după ce un campionat întreg s'a sbătut fără să poată face nimic. Din informații pe care le deținem și dintr'o sursă foarte bună, s'ar părea că insuccesul echipei în prima divizie națională se datorește mai mult conducerii decât jucătorilor. Aceasta nu a stiut să organizeze echipa, n'a fost suficient de coaptă pentru a și-o judeca la adevărata valoare, a așteptat victorii peste victorii cari când n'au venit au provocat o agresiune a jucătorilor și natural aceștia s'au desgustat usor.

După retrogradare și la Dragoș Vodă ca la toate echipele foste în A a urmat o perioadă de adâncă depresiune, atât între jucători cât și în conducere.

Dar mai urmează o nouă greșală gravă a conducerii: în loc să-si strângă toți jucătorii pentru ca umăr la umăr să înceapă din nou lupta pentru consacrare, au început o nouă serie de certuri și lupte interne care i-au făcut să piardă foarte mult. Au început la un moment dat să joace cu echipe fanteziste cari natural că nu puteau scoate rezultate bune și astfel au pierdut primul loc în clasament.

Pentru primăvară? Incontestabil că Dragoș Vodă mai are șanse. Dar foarte puține căci Gloria C. F. R. conduce cu un avantaj de 5 puncte.

FOTTBALLUL, ȘANSA ȘI SFINȚII

In grupa de sud a seriei estice locul al doilea este ocupat de Prahova din Ploești. Echipa republicană a realizat anul acesta una din performanțele mari, căci este știut că până acum se învârtea într'un dans lamentabil prin coada clasamentelor.

Este just că acum Prahova posedă o falangă de jucători buni. Cu toate acestea echipa este departe de a merita locul ce-l ocupă în clasament căci ca valoare footballistică multe din adversarele clasate în urma ei îi pot da lecții.

Totuși Prahova e clasată a doua, la numai un punct în urma Unirii Tricolor. Locul nu și-l merită. Atunci cum se explică succesul ei?

In primul rând printr'o oarecare șansă și în al doilea — și cel mai însemnat — prin ajutorul „sfinților".

S'a bucurat Prahova în sezonul de toamnă de o forate lungă bunăvoință a tuturor sfinților: și a celor cu fluer și a celor fără.

Am putea să scrim aci un foarte interesant reportaj pe această temă dar renunțăm cu nădejdea că cei cari se simt vizați prin rândurile de mai sus se vor cuminți.

SERIA VESTICA
GRUPA DE NORD

SURPRIZA DELA CAMPIA TURZII

Echipă nouă intrată în divizia națională B. Industria Sârmii din câmpia Turzii a făcut publicului românesc o surpriză foarte plăcută.

Pornită la drum cu ambiție dar și râvnă de muncă, Industria Sârmii a reușit să se claseze a doua într'o grupă în care activează două forțe divizionare A si în care și restul echipelor sunt toate foarte bune. Aceasta este de sigur o performanță mai mult decât meritorie, care vine să răsplătească neîntârziat munca depusă de conducerea grupării pe tărâm sportiv și mai ales s'o încurajeze pentru perseverarea în efortul care s'a dovedit atât de fructuos.

Rezultatele obținute de Industria Sârmei pe teren au fost unele excelente, altele de-adreptul senzaționale și au arătat că echipa are posibilitati într'adevăr mari. Posedă în majoritate elemente tinere cari îndată ce-și vor căpăta rutina necesară, echipa va deveni de temut pentru cele mai bune din categoria ei.

Ar fi de dorit ca, având în vedere posibilitățile materiale pe care gruparea le are, să caute să dea întâetate să promoveze elementul românesc etnic. In regiunea unde este asezată are din larg această posibilitate și nu-i vom îngădui-o să nu lucreze în această direcție.

Și trebue să mai știe ceva echipa din Câmpia Turzii: comportarea de până acum și succesul obținut nu-i mai îngădue în viitor nici o slăbiciune.

JIUL ARE MARI ȘANSE LA ȘEFIA GRUPEI SALE

In grupa de sud a seriei vestice locul al doilea în clasament este ocupat de Jiul. Echipa din Petroșani, fostă în trecut campioană națională reintrase anul trecut în divizia A de unde a fost însă din nou retrogradată.

Anul acesta pornise cu dreptul în campionat dar a fost oarecum încurcata din cauza schimbărilor ce au survenit la începutul sezonului prin introducerea C A. O.-ului.

Ulterior echipa și-a revenit și a început să câștige match după match reușind să se claseze a doua în urma C. A. M. T.-ului la două puncte diferență. Pentru retur, Jiul are față de timișoreni un mare avantaj: susține majoritatea matchurilor grele, pe teren propriu.

Din acest motiv vedem în echipa din Petroșani un foarte serios candidat la locul de frunte al clasamentului grupei sale. Iar în caz când va reuși această performanță, mai mult ca sigur că va reuși să treacă din nou și pragul diviziei naționale A.

Football

Tariful de publicitate al ziarului UNIVERSUL

(CATEGORIA IV)
LINIA CORP 5

Dela 10-1000 linii Lei	5
Dela 1000 linii în sus . . . . . „	7,50
Anunțurile colectorilor de loterii „	10
Bilanțuri, convocări, notificări etc. „	30
Știri artistice, judiciare, școlare „	15
Informațiuni comerciale minimum 5 linii „	17,50
Informațiuni financiare minimum 5 linii „	17,50
Informațiuni colectori de loterii . . . . . „	20

Cupa Italiei

Liguria și Lucchese eliminate de două echipe din divizia III-a

Cinci matchuri au fost amânate

In prima zi de Crăciun s'au disputat în Italia, șasesprezecimile de finală ale Cupei Italiei.

Competițiunea, — care se bucură de o mare popularitate în Italia, ca în general toate matchurile de cupă, — a furnizat câteva mari surprize.

Cea mai mare este fără îndoială, eșecul suferit de Liguria. Noua promovată a primei divizii italiene, care a fost o adevărată revelație în sezonul de toamnă, fiind multă vreme chiar în fruntea clasamentului, a fost învinsă de o echipă foarte puțin cunoscută chiar în Italia, *Simaz-Popoli*. Echipa câștigătoare activează într'una din seriile diviziei C, fără să aibe o situație prea strălucită în seria respectivă, și cu toate acestea a izbutit să dispună de una din cele mai bune formații italienești.

In prima repriză Liguria a condus cu 2:1, dar la reluare gazdele au egalat, iar în minutul 2 al prelungirei extremul lor dreapta a marcat și goalul victoriei, asigurând astfel echipei sale calificarea pentru optimile de finală.

O altă performanță senzațională a zilei, a fost obținută tot de o echipă din a treia divizie, Biellese, care a eliminat pe Lucchese. Partida, care s'a jucat la Biella a fost tot timpul la discreția gazdelor cari au câștigat pe merit.

Matchul cel mai disputat al acestei etape de cupă s'a disputat la Trieste între Triestina și Bologna. După o luptă aprigă, cele 90 de minute reglementare au trecut fără ca vreuna din echipe să fi reusit să marcheze. Partida a fost prelungită, dar nici cele două reprize de câte 15 minute nu promiteau ca rezultatul să fie modificat până în ultimele secunde. Intr'adevăr cu 75 de secunde înainte de sfârșit o combinație reușită între Trevisan și Colaussi, a permis acestuia din urmă să înscrie printr'un shot fulgerător goalul victorios.

In celelalte partide favoriții hârtiei au câștigat fără prea multă greutate.

Din cele 11 matchuri jucate, numai unul s'a terminat la egalitate și urmează să fie rejucat. Este vorba de întâlnirea Pro Vercelli și Novara. Lupta dintre retrogradata Pro Vercelli și noua promovată Novara nu a putut rezolva rivalitatea nici după 120 de minute de joc.

In cele 11 întâlniri jucate s'au înregistrat următoarele rezultate:

Milan-Anconitana 4:0 (1:0)
Monza—Civitavecchia 2:0 (1:0).
Roma—Vis Pesaro 4:0 (1:0).
Venezia—Spezia 1:0 (0:0).
Simaz Popoli—Liguria 3:2 (1:2) (după prelungiri).
Triestina-Bologna 1:0 (0:0) (după prelungiri).
Genova — Fiorentina 5 : 2 (2:1).
Juventus—Padova 3:1 (0:1)
Biellese—Lucchese 2:1 (1:0).
Torino—Imperia 2:1 (1:1)
Pro Vercelli—Novara 1:1 (1:1) (după prelungiri).

*

Cele patru matchuri amânate sunt:

Napoli: Napoli-Ambrosiana.
Palermo: Palermo—Vicenza.
Modena: Modena—Bari.
Roma: Lazio—Atalanta.
Livorno: Livorno—Salernitana.

Acestea urmează să fie disputate la o dată care va fi fixată ulterior.

VESELIA DE ANUL NOU

care va apare Joi, 29 Dec.
este un număr excepțional, cu următorul sumar:

REVELIONUL IN PRIMEJDIE

Răvașe fără plăcintă (Faust Mohr, Const. Cehan-Racoviță, volumul „Rădăcini" Octav Dessila, Mihail Șerban, „Dragoste pe note", Tudor Mușatescu, prof. I. Simionescu, Puiu Imprumutescu, etc.

NIȚA PITPALAC ȘI BACȘIȘURILE

REVELIONUL BURLACULUI

Ce-și doresc de Anul nou: Lulu Ciubuc dela Opera Română, Mircea Axente, Gogu Chamel, Victor Eftimiu, Vasile Brezeanu, Ion Manu, A. Mitric, Soare Z. Soare, I. Sahighian, Ionel Țăranu, Sică Alexandrescu, I. Vasilescu, I. Anastasiad, Dem. Psata, Ion Marin Sadoveanu.

PREZICERI PE ANUL 1939

Cereți pretutindeni Răvașele de plăcintă ale lui NIȚA PITPALAC

Sporting Piper înscris în Grand National

Scriam într'unul din numerile trecute despre câteva înscrieri în „Grand National".

Ne parvine acum știrea că d. R. Strutt — unul din cei mai cunoscuți gentlemeni — are ambiția de a-și însuși această probă cu calul său *Sporting Piper*.

In urma formei pe care o deține, șansele acestui cal sunt simțitor augmentate în clasicul premiu.

De curând Sporting Piper a câștigat o importantă cursă la Nottingham, al cărei rezultat îl publicăm mai jos:

MIDLAND HANDICAP STEEPLECHASE

206 livre, 4800 metri

1. *Sporting Piper* 68½ (R. Strutt, propr.).

2. *Downrigt* 68½ (J. Seely, propr.).

3. *Red Hillmann* 78 (G. Wilson).

Cota: 11/2.

10 partanți.

Câștigat 8—3 lungimi.

Durata 6' 34" 1/5.

189.280 DE LEI LA „AUSTRIACUL" DE DUMINICA

PREMIUL VA FI DECERNAT CHIAR CU PATRU CÂȘTIGATORI

La Băneasa Trap va avea loc Duminică un mare pariu austriac. Premiul inițial al acestui pariu este de 189.280 de lei.

Societatea hipică română a decis ca Duminecă să închee acest pariu.

Deaceea s'au făcut pariorilor mari facilități.

In primul rând a hotărît ca să reducă numărul câștigătorilor dela șapte la șase.

In cazul când pe nici un buletin nu figurează șase câștigători, premiul să fie atribuit acelora cu cinci.

Iar dacă nu există un buletin cu cinci câștigători, sunt valabile buletinele cu patru câștigători.

In asemenea condițiuni, se prevede o mare afluență la acest pariu.

Probabil că premiul final să depășească sfertul de milion.

Karnac, marele specialist al trapului călare a câștigat Prix Philippe du Rozier

Zilele de Crăciun au prilejuit trapului francez să activeze în mod intens. In prima zi, pe hipodromul Vincennes, reuniunea programată, a prezentat drept „clou" Prix PHILIPPE DU ROZIER, alergare de trap călare, alocată cu frumoasa sumă de 100.000 de franci.

La startul acestei importante alergări au fost aliniați 13 concurenți recoltați din tot ceiace această ramură a trapului francez, prezintă mai select.

Alergarea a revenit — cu manifestă ușurință — lui Karnac cărula publicul i-a decernat titlul de „rege neîncoronat" al trapului călare. Deși a dat avantagii mergând până la 50 metri, Karnac a plecat prin forfait și a corespuns integral încrederii manifestate de pariori.

REZULTATUL

1 Karnac	2675
2 Jezd	2650
3 Kodak	2600
4 Jezrael	2600
Kalipette	2600
Lictor	2600
Langoiran	2600
Lady Begonia	2600
Janvry II	2600
Lex K.	2600
Julot	2625
Jentil Voisin	2625
Loudeac	2625

Antrenor: Neveux.

Cota: 15:10 Pl.: 11. 40, 38:10.

Au sosit în țară trăpașii importați de d. I. Matak din America

Sase elemente de valoare ridicată. Pedigree impozante. Cele mai selecte curente de sânge

Am anunțat la timp că d. I. Matak a cumpărat din America șase elemente de valoare ridicată. Pedigreele acestor excelenți trăpași le-am publicat, deasemeni, într'unul din numerele trecute ale ziarului nostru.

Eri, aceste remarcabile exemplare ale trapului american au sosit în țară.

Deși, după cum am spus, ne-am ocupat la timp despre importanța acestei inițiative, totuși câteva reveniri sunt absolut necesare.

In privința marelui aport, ce care îl aduce acest import trapului românesc, consensul este unanim. Numai prin atragerea unor elemente de veritabilă clasă internațională, standardul trapului indigen poate fi ridicat.

Apoi, valoarea cailor americani poate fi dedusă din rezultatele obținute de Joppa Hanover, Little Orphan, Kitty Clair și Belsug — pentru a nu pomeni decât de cei mai buni.

Importul american a însemnat pentru trapul nostru un aport în ascendența pe care a înregistrat-o și care îl situează pe un plan aproape similar cu manifestările din anus.

Deaceea inițiativa d-lui I. Matak de a importa din America, merită o deosebită atenționare.

După această scurtă introducere, trecem acum la analizarea pedigreelor acestor admirabili trăpași. Dela început, vom remarca că se găsesc în aceste pedigree cele mai alese curente de sânge.

ANNY SCOTTLAND

Despre origina acestei excelente iepe, caracterizări din cele mai elogioase.

Tatăl ei, Scottland este una din celebrităților trapului american. Atât pe turf cât și la herghelie. Scottland s'a impus în mod categoric.

Pe turf, Scottland a stabilit 1.59 3/4. El prezintă o remarcabilă origină. Prin Peter Scott, aduce prețiosul sânge al lui Peter the Great.

Acelas sânge select îl găsim și în ramura maternă. Anny Mac Elvyn, mama iepei Anny Scottland, este jumătate soră cu Muscletone și Littler Orphan, o trăpașe, ale cărei calități sunt cunoscute turfiștilor noștri. Tot în pedigreul acestei trăpașe găsim pe Prodigal, care este tatăl iepei Anny Mainleaf.

După cum lesne se poate constata, Anny Scottland are unul din cele mai alese pedigree.

ZETA, SORA DUPA TATA CU JOPPA HANOVER

Deasemeni, dintr'o aleasă familie este Zeta. Peter the Brewer, tatăl ei, este unul din prășitorii care a avut o excelentă producție. Din produsii lui face parte Joppa Hanover, excelenta pensionară a contesei Benckendorff. Posibilitățile Joppei Hanover sunt în deajuns de cunoscute. Inutil să mai insistăm în această privință. Grație lui Peter the Brewer, Zeta posedă sângele lui Peter the Great, Zombro și Mary Bates.

Fleming Jonth, mama Zetei, este o fiică a lui Arion Gnes, record 1.59 1/2 pe mila engleză. Arion Gnes este un fiu al consacratei Margaret Parrish.

In linie maternă mai găsim pe Miss Macwood, Aquilin și Evening Glow.

Deci un pedigreu în care găsim nimerita imperechere Axworthy — Peter the Great

DEXTER HANOVER

Dexter Hanover este un fiu al lui Peter the Brewert de care ne-am ocupat în comentariul iepei Zeta. Nu ne vom repeta deci, insistând asupra lui Peter the Brewer.

Vom analiza însă linia maternă.

Rani are tată pe Lee Axworthy, care a stabilit recordul de 1.58 1/4.

Lee Axworthy a fost unul din cei mai valoroși reproducători din America. El are părinți pe Guy Axworthy și Grety Lee. Eva Bellini, mama iepei Rani, se înrudește cu excelentul Electioner.

CAROL HANOVER

Un alt pedigreu important, este acela al lui Carol Hanover.

In acest pedigreu se află Peter Volo, un reproducător bine cotat. Margaret T. care fuge la noi este o fiică a lui. Tatăl lui Peter Volo este Peter the Great, armăsarul care nu are nevoe de recomandări. Nervolo Belle, mama lui Peter Volo, este o altă ilustrație a trapului american. Miss Bertha Hanover, mama lui Sandy Flash, care a produs pe Carol Hanover, are tată pe Dillon Axworthy, iar mamă pe Miss Bertha C.

La fel de important este pedigreul mamei lui Carol Hanover, Sandy Flash, mama lui Carol Hanover, descinde din Lon Princeton record 2.01 și Busy's Lassie, 2.05 1/4, Lon Princeton este unul din descendenții faimosului San Francisco, a cărui valoare nu are nevoe de recomandări. Și Peter the Great se află în pedigreul lui Carol Hanover.

CLIFFORD HANOVER

Un alt element de ridicată clasă este Clifford Hanover. La fel și despre el, numai constatări elogioase, Calumet Chuck și Apreen Hanover, părinții lui, se disting în toate privințele.

Calumet Chuck este fiul lui Truax, un produs al lui Guy Axworthy.

Sumatra are părinte pe o celebritate mondială, *Belwin*. In pedigreul lui Clifford Hanover, mai figurează Axworthy, Addios Dillon, Peter the Great și Dorsh Medium.

HELEN HALPIN

Expre am lăsat la urmă cel mai select pedigreu. Este vorba de acela al iepei Helen Halpin.

Helen Halpin are tată pe Protector care a fost unul din cei mai buni trăpași din lume.

Decision, excelentul reproducător al societății hipice române, este un descendent al lui Protector.

Mama lui Protector, Margaret Arlen, are părinți pe Guy Axworthy și Margaret Parisch.

Iată câțiva din cei cari există în acest remarcabil pedigreu: Lilian Wilkes, San Francisco, Axworthy, Ettawane și Vansandt.

*

Sumara examinare a pedigreelor acestor admirabile exemplare americane este concludentă, în ceeace privește valoarea lor.

Intr'unul din numerele viitoare, vom reveni cu comentarii.

La Nisa

Charente în mare formă, a câștigat Prix de la Sioule

Charente, care beneficiază actualmente de o excelentă formă, — ca de altfel toți pensionarii antrenorului Ginzbourg — a câștigat destul de comod „Prix de la Sioule".

Charente a condus din cap în cap, însă a fost foarte interesantă lupta pentru locurile din plasă.

Pe majoritatea parcursului, învingătorul a fost secondat de Le Monde și Tra — la finisch — intervine în Mek.

După cedera ultimului luptă Blue Bird, care-i ia locul. In urma unui ultim efort, Blue Bird reușește să se claseze al doilea precedând pe Le Monde, Katch, Gandava, Vive le Roi și Propos Galant.

Hipismul în Polonia

Rezultatele ultimelor premii clasice

Skard, unul din cei mai buni cai

Una din cele mai importante probe din calendarul galopului polonez este premiul WIELKI WARSZAWSKY care ar corespunde cu premiul Arcului de Triumph francez și care este înzestrat cu 92.400 zloți — circa 700.000 franci.

Această cursă a fost deschisă cailor de 3 ani și mai sus. Nefiind angajați cai străini, startul nu a fost prea populat. Au luat piecarea doi cai de patru ani: *Ion* și *Kitty Villars* și doi de trei ani, aparținând grajdului Sochaw. Cali străini n'au concurat din cauza evenimentelor internaționale. Cursa s'a disputat la 2 Octombrie.

O notă bună pentru crescătoria indigenă a consituit-o victoria lui Krzyk, care a dispus de Ion cât și Kitty Villars.

O săptămână mai târziu a avut loc o altă cursă clasică pe care Kitty Villars și-a însușit-o de data asta. Cursa a fost premiul Ianowsky alocat cu circa 425.000 franci. Kitty Villars a întâlnit o dârză rezistență din partea singurului element al grajdului Sochow-Rada și a lui Juturna.

Krzyk a mai cucerit premiul Wielonwsky — 3000 metri—circa 200.000 franci. A câștigat destul de ușor, deși purta 62 kg., cam mult pentru un trei ani.

In probele deschise doi anilor, excelentul Skarb — demn fiu din Bafur — continuă seria succeselor care-l instalează în fruntea generației sale. A câștigat două curse: Pr. Fanshawe — 280.000 franci — 1300 m. și Pr. Borowna — 200.000 franci — 1600 m. Skarb este unul din cele mai bune elemente care au evoluat pe hipodromurile poloneze după războiu și cariera sa este remarcabilă.

Purpure II al treilea după Skarb în premiul Borowna, a câștigat o probă clasică alocată cu 140.000 franci, premiul Widzew.

Dintre prăsitori s'a remarcat în ultimul timp *Arétin*, al cărui produși: Pazur, Orkun, O. K., Ostra și Nicotine au câștigat destul.

Iakow, învingător la Vincennes

Activitatea de Crăciun a fost foarte animată la Vincennes. Pe programul zilei a doua de Crăciun, proba principală a fost „Prix de Lille Guillame" alocat cu 40.000 franci pe 2800 metri.

Cursa a fost câștigată de Iakow, care a trotat kilometrul în 1.27" 6/10. El nu a cucerit victoria decât la finisch, la conducere perindându-se toți caii.

Iakow (Telemaque și Brazila) este antrenat de Masson.

La locurile din plasă au venit Latone și Ivan P., care în timpul parcursului au condus pe rând.

Cota: 20,50 fr., 10,50 fr., 13 fr., și 15,50 fr. pentru 5 fr.

Dăm mai jos rezultatele complete ale cursei.

1. Iakow 2825 H. Massou.
2. Latone 2825 R. Ceran-Mail.
3. Ivan P. 2825 Bégon.
4. Kaba 2800 R. C. Simonard.
5. Jour d'Esp. VII 2850 P. Viel.
6. Incrédule 2825 L. Souchon.
7. Kriss 2800 P. Forcinal.
8. Jackie Boy 2800 S. Werner.
9. Vis. du Cana 2800 J. Moral.
10. Jessamine M. 2800 Marengo.
11. Islo 2825 Jansen.
12. Kana 2825 Tanlin.
13. Lictor 2825 Ch. Lemoine.
14. Loupa 2825 M. Vercruysse.
15. Jeune Gaby 2825 R. Windels.
16. Iosaph at II 2825 Ed. Picard.
17. Keen I. 2825 A. D'haène.
18. Jaseur B 2825 Viloz.
19. Jomini 2850 R. Demorissi.

CALENDARUL TRAPULUI

IANUARIE		FEBRUARIE	
Duminică	1	Joi	5
Vineri	6	Duminecă	5
Duminică	8	Duminecă	12
Duminică	15	Miercuri	15
Duminică	22	Duminecă	19
Marți	24	Sâmbătă	25
Duminică	29	Duminecă	26

O impresionantă sosire la Epsom

Duminică la Băneasa Trap

Alergări interesante

Vedetele turfului se întâlnesc în premiul Anul Nou. Premiul Sfântul Vasile o probă reușită. Curse interesante. Pasionante dispute în perspectivă în premiile Amundsen și M. Andreyevsky

La Băneasa Trap, activitatea pe anul 1939 se inaugurează în admirabile condițiuni. Programul se remarcă prin deosebite puncte de atracție cari îi asigură anticipat reușita.

Capul de afiș este deținut de premiul Anul Nou în care găsim o seamă din vedetele turfului. Se află printre concurenți Roland D, fost campion al turfului, calul în mare formă Antrag, Hanibal II, Champion, Valentio, Viitor și Theodora. Este de scomptat o pasionantă întrecere.

ANTICIPARI

PREMIUL ALEXANDRIA

Dorka are la activ o serie de exhibiții concludente. In plus primește avantagii serioase. Totuș misiunea ei nu este deloc comodă, deoarece va avea de înfruntat o serie de adversari bine cotați cum sunt Pock, Jarvis, Brebenea și Nation.

PREMIUL AMURGULUI

O alergare foarte deschisă. Hârtia este incapabilă să furnizeze indicii. Mai ales că este vorba de cai cu formă nesigură. Izma chiar lipsită de condiție cu meste, are șansă, Spic are de partea lui forma publică, Domnica a concurat bine Marți. In afara lor mai au veleități Luța, Pikaver și Brad.

PREMIUL M. ANDREYEVSKY

In lupta finală vor conta probabil Arvuna, Adda Worthy, Tava și Geisha. Pensionara lui Corol a reușit să țină în șah pe Dorka la numai 20 de metri. Desigur, un titlu elogios. Fiind mai corectă decât adversarii cari i se opun, nu ne-ar mira să triumfe Tava și Geisha se anunță adversare redutabile. O mențione pentru Lăcrămioara

PREMIUL SFANTUL VASILE

Colina, Szelvesz Talaz și Kanada beneficiază de o impecabilă condiție. Intre ei se anunță o crâncenă luptă, din care este greu de prevăzut cine va câștiga.

PREMIUL ANUL NOU

Vor alerga o parte din vedetele trapului indigen. Printre alții Roland D, Antrag, Greltebub, Hanibal II. In lupta acestora probabil că va interveni și Theodora care beneficiază de un bun loc în fruntea plutonului.

PREMIUL AURorei

Din cei cari pleacă în primele rânduri se remarcă Zvon, Zenit, Vrăjitor și Makrele. Din fund Tufănica și Champion junior.

PREMIUL AMUNDSEN

Nouă ne plac mai mult Betiv, Va-ta, Sorana, Primăvara și Dâmb. Fiind vorba de elemente necorecte, rezultatul este în funcție de galopurile pe cari le vor comite.

Este de prevăzut o dispută strânsă.

Concurenții probabili

Premiul ALEXANDRIA
Condiție (1/5) 15.000 lei

Parma	2120	0
Dorka	2120	Grünwald
Champion jr.	2140	N. Ionescu
Legionar	2160	Slobozenco
King Worthy	2160	0
Lăcrămioara	2160	Crotenco
Jarvis	2160	Ghinea
Bruma II	2180	0
Brebenea	2180	0
Coconaș	2200	Fischer
Pock	2200	Gaidaev
Nation	2220	0

Premiul AMURGULUI
Handicap — 15.000 lei

Izma	1700	Crainic
Parma	1720	0
Luța	1720	Iurca
Pulca	1720	Pavlic
Mura II	1720	Dumitrescu
Elixir	1740	0
Zgomot	1740	0
Ghimp	1740	Slobozenco
Spic	1740	Gram
Candriu	1740	Gaidaev
Jeles II	1760	Grünwald
Domnica	1760	Borisiac
Bunel	1760	Dobrescu
Livada	1760	Cristodorescu
Vrăjitor	1760	Em. Welch
Pikaver	1780	Ghinea
Leu	1780	0
Brad	1780	Fischer

Pr. M. ANDREYEVSKY
Condiție — 11.500 lei

Elena	1700	Brânzea
Arvuna	1700	Crainic
Mohor	1720	Gaidaev
Ghimp	1720	0
Geisha	1720	A-vsky
Tais	1720	0
Adda Worthy	1740	Corol
Tava	1760	Drăgotescu
Curier	1780	x
Pinkerton	1780	Gram
Busuioc	1800	Ghinea
Lăcrămioara	1800	0

Premiul St. VASILE
Handicap — 15.000 lei

Cicleo	2100	Slobozenco
Ragina	2100	0
Bruma II	2120	K-nitky
Precahantos	2120	x
Naplopo	2140	Dobrescu
Fama	2140	Bcdei
Colina	2140	Szabo
Szelvesz	2140	Ghinea
Pleava	2140	0
Talaz	2140	Dumitrescu
Rosalinde	2160	0
Primrose	2160	T. Marcu
Kanada	2200	Gaidaev

Premiul ANUL NOU
Condiție — 7.000 lei

Theodora	1740	Bordei
Bonzo	1760	0
Oselamy	1760	0
Rosalinde	1760	0
Szelvesz	1760	0
Cupidon	1760	Pavlic
Blondella	1760	T. Popa
Viitor	1760	Slobozenco
Valentio	1760	Crainic
Talaz	1760	0
Guardian Girl	1760	0
Champion	1780	Ghinea
Hannibal II	1780	Gaidaev
Antrag	1780	Grünwald
Gretelbub	1800	Dobrescu
Roland D.	1820	Fischer

Premiul AURorei
Performanță — 15.000 lei

Senit	2100	A-vsky
Zvon	2100	0
Vrăjitor	2100	Welch
Tava	2140	0
Mura	2140	Szabo
Makrele	2140	Grünwald
General Worth	2160	Corol
Busuioc	2160	Ghinea
Sultana	2160	abelin
Durdulia	2160	0
Handicap	2160	Borisiac
Tufănica	2160	Gaidaev
Legionar	2180	0
Champion jr.	2180	0
King Worthy	2200	Ghinea
Lăcrămioara	2200	Crotenco
Ninon	2240	0

Premiul AMUNDSEN
Handicap — 11.500 lei

Daisy Worthy	1700	Corol
Luminița	1700	0
Velmas	1700	Rădulescu
Mârțoaga	1700	0
Lin	1700	Szabo
Flăcău	1700	Voronin
Valona	1700	D. Pavel
Lama	1700	0
Kirasa	1700	Gaidaev
Dor de Ducă	1700	Slobozenco
Guy Worthy	1700	0
Deeis	1700	0
Elena	1720	0
Dudu Gordon	1740	x
Oborean	1740	Crainic
Dâmb	1740	A-vsky
Furor	1740	x
Pan Worthy	1740	Borisiac
Primăvara	1740	Pavlic
Sorana	1740	0
Va-ta	1760	Drăgotescu
Harry Boy	1760	Ghinea
Tais	1780	x
Betiv	1820	Fischer

Produșii lui My Prince și Asatic specialiști ai Grand Nationalului

Etalonul My Prince, care face actualmente montă în Irlanda, nu a fost plătit decât cu 200 lire.

Ce este interesant la acest cal, este faptul că trei dintre produșii săi și-au însușit Grand National-ul de 4 ori. Aceștia sunt: Gregalach și Royal Mail câte odată și Regnoldstowne de două ori.

Și Asatic are trei fii care și-au însușit clasicul premiu, însă aceștia numai de trei ori.

Produșii lui St. Damian arată actualmente frumoase calități de garduri în Franța.

După cele de mai sus se poate remarca că și un reproducător poate avea aptitudini speciale, pe care le poate lăsa urmașilor.

Exemplele date: My Prince, Asatic și St Damian sunt concludente.

CICLISM

Antrenamentul de cameră

„Home-trainer"-ul, aparat pentru antrenamentul în casă, în timpul iernii. Gimnastica, un auxiliar de mare preț

De îndată ce o stagiune a murit, băeții uită cu desăvârșire, sau aproape cu desăvârșire, de sport.

Spunem aproape cu desăvârșire deoarece parte din alergători, și din păcate acea parte este foarte puțin numeroasă, se mai gândește și la supleță, condiție fizică, etc.

Restul, — și faptul este destul de regretabil, — se așterne pe băutură și mâncare și o țin lanț cu nopțile albe.

Carnavalul, în această direcție, e adevărată pacoste pe capul bietului sportman. Sau mai corect vorbit e un blestem pentru forma alergătorilor.

Căci în primăvară băeții noștri mai că nu-s obezi, atât se... împlinesc : sunt fălcoși și greoi.

Lipsa unei activități sportive, cât de reduse, i-a îngrășat, sângele s'a îngroșat și el și e bogat în sărurile lăsate de consumul de cărnuri, băutură și condimente, săruri care, treptat, treptat, fac ca muschiulatura și articulațiile să sufere.

Iar pentru a-și reveni în formă e nevoie de muncă serioasă.

... ciclism ca și în orice alt ... ball, atletism, ... comandabilă în ..., practicarea ...tinajului, urmarea unui curs de gimnastică, etc

Exercițiile zilnice, numai să fie urmate cu regularitate, sunt o adevărată binefacere pentru un ciclist.

In modul acesta, când către sfârșitul lui Februarie sau începutul lui Martie reiau antrenamentul, lucrul este ușurat cu aproape 50%.

Căci este în continuare, plămânul n'a cunoscut, un repaus care să-l lenevească și țesuturile musculare la fel, au avut de lucru și deci, începutul sezonului, reluarea activității, se prezintă chiar... dela plecare mai ușurată.

Dar pe lângă antrenamentul recomandabil din timpul iernii : patinaj, sky, turism, fuga pe jos, esențialul îl constitue antrenamentul de cameră pe „home-trainer".

Acest aparat, după cum îl definește însăși expresia engleză, înseamnă „goana acasă" sau „alergarea în casă".

Și în adevăr, grație acestui aparat, ciclistul poate pedala, poate... merge pe bicicletă și... în casă, în timpul iernii sau când afară e urât și plouă.

După cum se poate constata din alăturatele clișee „home-trainer"-ul este o foarte fericită și foarte simplă născocire, al cărui considerabil serviciu nu poate fi pus la îndoială.

Aceste aparate sunt la noi aproape inexistente. Degetele unei singure mâini îți sunt suficiente pentru a le face numărătoarea.

In străinătate însă, fiecare ciclist are un asemenea aparat pentru continuitatea pedalajului și în timpul iernii, când vremea nu-ți permite să faci acest lucru pe șosea.

Și atunci îl faci foarte frumos și simplu în casă.

Instalezi „mașina" cu roata dinapoi pe cele două valuri apropiate iar cu roata din față pe ruloul mai îndepărtat, care este acționat printr'o curelușă ce vine dela unul din celelalte valțuri.

Ruloul din față are și un vitezomteru.

Pedalajul pe „home-trainer" este foarte ușor, la început, și ai impresia că pedalezi în vânt.

Dar după câtva timp se îngreunează considerabil.

Dar home-trainer-ul mai

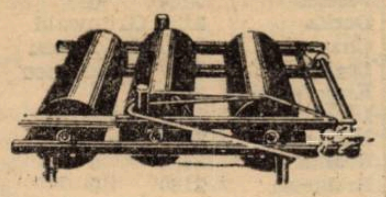

FIG. 2. — Același aparat împachetat.

prezintă și alt avantaj : împiedică îngrășatul. Desigur că, exagerându-se, avantajul devine foarte ușor desavantaj, accelerând slăbirea individului care întrebuințează home-trainer-ul.

Ca și la schimbătoarele de viteză, există și în domeniul acesta modele și sisteme. Esențialul însă este firește același.

Există și home-trainere fixe, care nu-s altceva decât trei sferturi din bicicleta așezată pe un singur valț.

Deasemenea sunt unele aparate pliabile ; se pot strânge, transformându-se într'un pachet mai mic și, implicit, comod.

Sunt unele aparate duble pentru exhibiții în public sau pentru antrenamentul în doi. Acest aparat are un cadran cu două limbi indicând, pentru fiecare alergător în parte, iuțeala cu care pedalează.

La unele aparate există și un dispozitiv care reglează ușurând sau îngreuind, pedalajul, după nevoie.

Iată deci, în câteva cuvinte, un capitol de mare valoare în cariera unui ciclist și despre care, sunt sigur, foarte puțină lume a avut cunoștință până acum.

EMIL IENCEC

P. S. Odată cu venirea în România, Gallien a adus și un „home-trainer" modern pe care se antrenează aproape zilnic, la Predeal, alternând ski-ul cu pedala. El va părăsi țara la sfârșitul lunei Ianuarie. Deci, aviz amatorilor !...

FIG. 3. — „Home-trainer" fix. Aparatul posedă, cum se vede, un indicator de viteză, fixat pe cadran în apropierea ghidonului. Este executat din țeavă Mannesmann ușoară și se poate desface în bucăți, pentru a fi ușor de transportat.

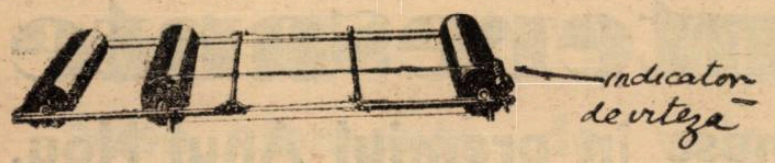

FIG. 1. — „Home-trainer", aparat pentru antrenamentul în casă, în timpul iernii.

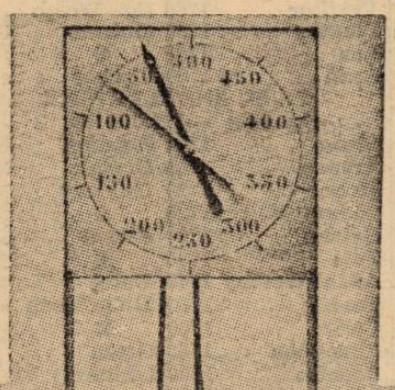

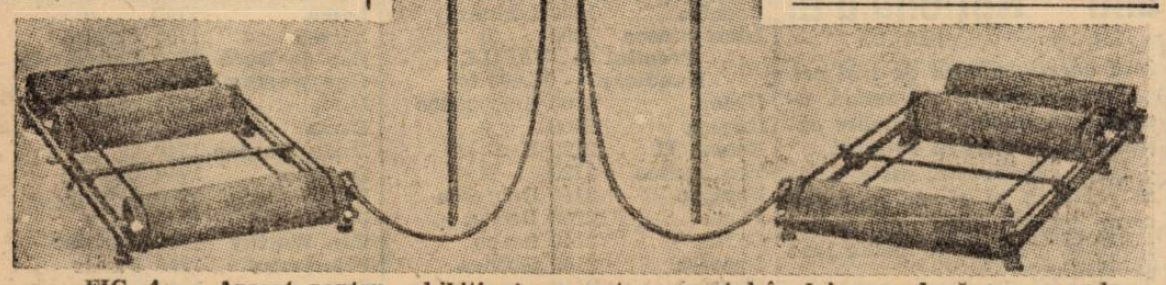

FIG. 4. — Aparat pentru exhibițiuni sau antrenamentul în doi, care, după cum se vede, conține două „home-trainer"-e și un cadran. Fiecare „home-trainer" este prevăzut cu un sistem de multiplicație, cu o comandă asupra acelor cadranului.

Un dobrogean

M. Romanescu

fostul campion ciclist al Durostorului, este pentru a treia oară consecutiv campion al Bulgariei, la cursele cu antrenament mecanic

Corespondență particulară din Sofia

SOFIA. — In domeniul curselor de antrenament mecanic (alergări cicliste în spatele motocicletelor) s'a impus de câțiva ani un element de o excepțională valoare: actualul campion, care a cucerit titlul pentru a treia oară, consecutiv, învederând odată mai mult necontestatele sale calități.

Ziarele de aci îi consacră lungi și elogioase articole.

Prin recentele reportagii cu privire la viața și cariera actualului campion, s'a făcut cunoscut opiniei publice, de aci, că actualul campion, care face o impresie extraordinară și se bucură de o mare popularitate, nu este altul decât M. Romanescu, un fiu al Dobrogei, naturalizat bulgar sub numele de Kirceff.

M. Romanescu a fost un pasionat al pedalei, încă din fragedă copilărie.

Astfel, acum unsprezece ani, — în 1927 — când mai avea de întins cale lungă până la majorat, el a fost campion al Durostorului.

Interesant de știut este faptul că în acea vreme, chiar în întreaga Dobroge, se găseau prea puțini alergători cari să-i reziste, astfel că putea fi considerat drept campion al acestei provincii.

Anumite interese particulare l-au determinat mai apoi, să se stabilească în Bulgaria, la Sofia, unde a continuat să-și cultive pasiunea sa: bicicleta.

Dotat cu reale însușiri de pedaleur s'a impus în scurt timp, specializându-se în alergările cu antrenament mecanic, domeniu în care Romanescu este imbatabil.

Din tot ce se scrie asupra acestei valori, actuale, a ciclismului bulgăresc, reese că este un ins care iubește intens sportul pe care îl practică și, deci, înțelege să fie de o conștiinciozitate și corectitudine exemplare.

Un ziar apărut zilele trecute subliniază că întocmai ca și în viață, în sport sunt elemente predestinate să joace un rol de căpetenie, datorită calităților, ambiției, și mai ales unei munci care le face cinste.

Și M. Romanescu, fostul campion al Durostorului, actual campion al Bulgariei, este unul din aceste rare elemente.

PING-PONG

Cine vrea

să organizeze campionatul național de ping-pong?

Federația de ping-pong aduce la cunoștința cluburilor cari doresc să organizeze campionatul național pe anul 1939, că ultimul termen până la care se primesc cererile a fost fixat la data de 20 Ianuarie 1939.

De asemeni se aduce la cunoștința celor interesați că pentru a stimula și facilita afilierea la F.R.P.P., toate cluburile cari vor înainta cerere de afiliere la federație în intervalul dela 1 Ianuarie 1939 la 15 Februarie 1939 vor fi scutite de taxele de afiliere și cotizație pe anul în curs.

Pentru afiliere este nevoe de următoarele acte :

1. Statutul
2. Actul constitutiv
3. Lista membrilor din comitet cu: originea etnică, nică, cetățenia, calitatea, profesia și adresa.
4. Lista membrilor grupării cu adresele lor.

Cele 2 acte dela punctele 1 - 2, vor fi făcute în 2 exemplare autentice și 6 copii legalizate.

SPORTURI DE IARNA

COMUNA BUŞTENI
VA ORGANIZA PENTRU PRIMA OARA CAMPIONATELE NAŢIONALE DE SKI

Din iniţiativa grupării sportive „Caraiman" se va desfăşura anul acesta, pentru prima oară, campionatele naţionale de ski, în comuna Buşteni.

Diriguitorii susnumitului club au cerut Federaţiei române de ski autorizaţia de a organiza aceste campionate şi oficialitatea sportivă le-a admis cererea.

FOND ŞI ŞTAFETA

La Buşteni se vor desfăşura campionatele naţionale de ski fond şi ştafetă.

Probele se vor desfăşura probabil în regiunea Dihamul-Poiana Coştilei.

O ŞEDINŢA PENTRU FIXAREA DATEI

In seara de 31 Dec. crt., se va întruni la Predeal comitetul federaţiei române de ski pentru a fixa data disputării campionatelor de fond şi ştafetă.

O ORGANIZAŢIE CIVILIZATA

Dat fiind sârguinţa membrilor conducători ai grupării „Caraiman", precum şi gospodăreasca organizaţie din clubul tinerilor buşteneri, este mai mult ca sigur că vom asista la unele din cele mai bine organizate campionate.

La Buşteni au şi început cu multă febrilitate pregătirile.

Tânăra grupare „Caraiman" a dat întotdeauna dovadă de o disciplină de fier în rândurile membrilor ei şi aceasta s'a putut observa cu ocazia disputării campionatelor de la Vatra Dornei, când numai mulţumită aptitudinelor şi disciplinei lor au câştigat cele mai frumoase probe de fond şi ştafetă.

Turneele
internaţionale de hockey pe ghiaţă

Zuerich, 29. — In cadrul Cupei Spengler s'au disputat azi la Daves următoarele matchuri de hockey pe ghiaţă :

Goeta Stockholm—SC Zuerich 3:2 (1:1, 1:0, 0:1, 1:0), după prelungire.

EHC Daves—University Oxford 20:0 (4:0, 10:0, 6:0)!!!

SMOKE EATERS—GERMANIA 8:0!

Hamburg, 29. — Echipa canadiană Smoke Eaters a învins aseară echipa selecţionată a Germaniei cu 8:0 (5:0, 1:0, 2:0).

La match au asistat 11.000 de spectatori.

A. I. K STOCKHOLM INVINGATOR LA BERLIN

Berlin, 29.— Echipa de hockey pe ghiaţă, AIK din Stockholm a dispus aseară de Rot-Weiss Berlin cu 5:1 (2:0, 1:0, 2:1).

S. C. RIESSERSEE A CÂŞTIGAT TURNEUL DELA GARMISCH

Muenchen 29. — Finala Cupei von Halt, disputată la Garmisch Partenkirchen, a fost câştigată de SC Riessersee, care a dispus de Zehlendorfer Wespen cu 5:3 (3:1, 2:0, 0:2).

Clasamentul final este următorul:

1. SC Riessersee 4 puncte,
2. BKE Budapesta 2 puncte,
3. Zehlendorfer Wespen 0 puncte.

BKE INVINGATOR LA AUGSBURG

Augsburg, 29. — BKE din Budapesta a învins într'un match internaţional de hockey pe ghiaţă echipa locală „Schwaben" cu 6:3 (2:1, 2:0, 2:2).

PARIS A INVINS BRUXELLES LA HOCKEY CU 4 : 0

PARIS 29. — Matchul internaţional de hockey pe ghiaţă care s'a disputat pe arena Roland-Garros, între selecţionatele Parisului şi Bruxellului a revenit cu uşurinţă gazdelor, cari au câştigat cu 4:0 (2:0, 1:0, 1:0).

Viscol in Bucegi

Zăpada căzută în ultimul timp a acoperit Bucegii cu un strat de 1 metru şi 15 centimetri. In ziua de 28 Decembrie la ora 9 dimineaţa, temperatura coborâse până la —10°, la cabana Babele (A. D. M. I. R.), iar viscolul continua să bântue regiunea.

Zăpada este favorabilă pentru sky, cerându-se însă multă prudenţă în ascensiuni din cauza grosimei stratului depus în ultimul timp.

Campionatele naţionale de bobsleigh şi skeleton
vor începe la 3 Ianuarie 1939 la Sinaia

Sinaia, 29. (Prin telefon dela trimisul nostru special). Lucrările la pârtia de bobsleigh şi skeleton sunt aproape terminate.

Mai sunt câteva mici modificări de adus virajelor de la plecare.

Zăpada, în partea superioară a pârtiei, este căzută în cantitate suficientă.

Se crede că aceste campionate, dacă timpul se va menţine favorabil, se vor desfăşura cu începere de Marţi 3 Ianuarie 1939.

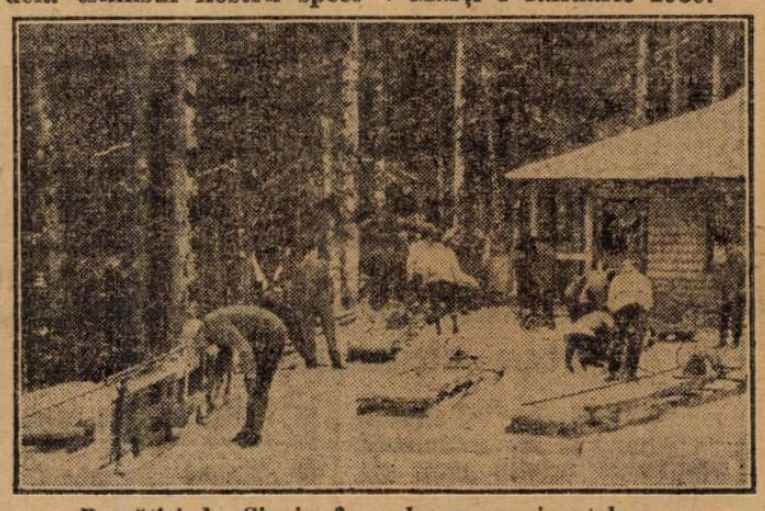

Pregătiri la Sinaia în vederea campionatelor

Vom publica la timp programul săptămânii sporturilor de zăpadă.

O mare şcoală naţională
de perfecţionare în practica skiului, la Predeal

INSTRUCŢIUNI PENTRU PARTICIPANŢI

Am publicat în numărul de eri, înfiinţarea acestei şcoli de sky la Predeal. Astăzi venim cu amănunte asupra regulilor ce trebuiesc respectate de participanţi.

Odată cu înfiinţarea şcolilor naţionale de sky, în toate staţiunile de sporturi de iarnă, Oficiul Naţional de Turism şi Federaţia Română de sky au luat iniţiativa creeării unei mari şcoli de perfecţionare la Predeal.

Cursurile se vor desfăşura pe terenul Veştea, special amenajat şi înzestrat cu cele necesare. Cursurile vor putea fi urmate de toţi membrii societăţilor de sky, afiliate Federaţiei Române de Sky şi de elevii înaintaţi ai şcolilor naţionale.

Participanţii sunt obligaţi a se conforma regulilor de comportare pe teren, lucrând numai în cadrul grupelor de curs şi sub îndrumarea instructorilor respectivi.

Conducerea tehnică fiind încredinţată Federaţiei, iar organizarea administrativă, revenind asociaţiei locale „Amicii Predealului", aceste cursuri vor fi în afară de orice critică.

Intrarea în teren şi participarea la aceste cursuri destinate să creieze o elită a skiului românesc se face în baza cărţii de înscriere eliberată dela biroul de informaţii din gara Predeal, al Oficiului Naţional de Turism şi al Asociaţiei Amicii Predealului.

Un birou de informaţii şi înscrieri se află instalat chiar pe terenul şcoalei.

D. prof. Camil Morţun este trimisul nostru special în localităţile de pe valea Prahovei, unde se vor desfăşura în acest sezon cele mai importante competiţiuni de sporturi de iarnă.

D-sa ne va trimite interesante reportagii asupra pregătirilor şi desfăşurării lor.

Dragoş Vodă
în mare formă, a câştigat turneul de Crăciun

In a doua şi a treia zi de Crăciun a avut loc la Cernăuţi un turneu de hockey pe ghiaţă care s'a soldat cu următoarele rezultate:

Jahn-Muncitorul 8-1 (2-0, 7-0, 4-1).

Dragoş Vodă - Muncitorul 8-1 (4-0, 2-0, 2-1).

Dragoş Vodă-Jahn 3-0 (3-0, 0-0, 0-0).

Învingătorii, campioni naţionali, au manifestat o formă excelentă.

Ei au aliniat următoarea formaţie:

Nuţu-Gazda, Eugster-Suck, Panenka, Sadovsky-Pop, Jereczynski, Timovici.

Jahn: Talsky II - Dietrich, Blasczek-Weber, Talsky I, Schramek-Neumann, Markewicz, Comfort.

Buletin meteorologic sportiv

— 29 DECEMBRIE 1938 —

La Predeal timpul este frumos şi termometrul a înregistrat —5 gr. Zăpada prăfuită, favorabilă pentru sky şi ascensiuni are o grosime de 35 cm. Vizibilitatea până la 10 kilometri.

LA STANA DE VALE

Cerul complet acoperit, temperatura —8 gr. Grosimea zăpezii 19 cm. Favorabilă pentru sky şi ascensiuni. iar vizibilitatea până la 4 kilometri.

LA MUNTELE MIC

Grosimea zăpezii a atins 54 cm., iar azi dimineaţă la ora 9 continua să ningă liniştit. Temperatura —5 gr. Zăpadă prăfuită favorabilă pentru sky şi ascensiuni, vizibilitatea 500 metri.

IN BUCEGI

La casa Babele (A. D. M. I. R.). zăpada măsoară 115 cm. Temperatura —10 gr. Zăpadă prăfuită favorabilă pentru sky şi ascensiuni.

Azi dimineaţă la ora 9, viscolea. Vizibilitatea până la 20 kilometri.

LA BUŞTENI

Timpul continuă să rămână frumos, iar grosimea zăpezii a atins 25 cm. Temperatura —12 gr. Zăpadă prăfuită, favorabilă pentru sky şi ascensiuni, vizibilitatea 10 km.

LA GHEORGHIENI - LACUL ROŞA

Ningea liniştit azi dimineaţă. iar zăpada atinsese o grosime de 32 cm. Temperatura —7 gr. Zăpada prăfuită favorabilă pentru sky şi ascensiuni, vizibilitatea 10 km.

LA BORSEC

Cerul complet acoperit, zăpada 20 cm. şi temperatura —8 gr. Zăpadă prăfuită favorabilă pentru sky, vizibiltatea 1000 metri.

LA TUŞNAD

Cer complet acoperit şi zăpadă de 14 cm., favorabilă pentru sky şi ascensiuni. Ger. Vizibilitatea până la 4000 m.

LA VATRA DORNEI

Grosimea zăpezii 10 cm. cer complet acoperit, temperatura prăfuită, favorabilă pentru sky şi ascensiuni, vizibilitatea peste 50 km.

SPORTURI PE APA

Problema desvoltării sporturilor nautice la mare

Constănţenii au la îndemână elementul principal - apa - dar le-a lipsit îndrumarea şi mijloacele financiare. Propunerile d-lui comandor Zlatian, noul preşedinte al regionalei Dobrogea

Constanţa, 27 Noembrie. — S'ar părea curios, dar acesta este adevărul, că foarte mulţi din constănţenii născuţi şi crescuţi pe malul mării, n'au idee de înot, iar marea n'o văd decât când îşi fac obicinuita preumblare pe cheu.

In afară de concursurile anuale, organizate cu sprijinul soc. „*Salvamar*", însufleţite de participarea altor organizaţiuni din ţară, cum şi concursurile de regate patronate de ofiţerii marinei regale, nicio altă manifestare nautică nu atrage publicul constănţean către sporturile pe apă.

O dovadă palpabilă o avem în înseşi concursurile nautice ale marinei regale, ţinute la Sf. Măria, când foarte puţini privitori urmăresc desfăşurarea lor.

Lipsa de interes pentru sporturile nautice, manifestată cu atâta constanţă de localnici, se datoreşte în primul rând lipsei de propagandă care să însufleţească tineretul, să-l atragă, cum şi lipsei de mijloace materiale, fără de care nu se pot procura instrumentele trebuitoare acestui sport.

O altă cauză este şi lipsa de îndrumători, suficient de convinşi de marele rol jucat de sporturile [illegible] tarea vieţii ma- [illegible] i. Nu s'a gândit [illegible] ez- pentr[illegible] [illegible] de înot sau [illegible] ul căreia să fie atras tineretul ,al cărui număr ar fi sporit an după an.

PROECTE PENTRU VIITOR

Pentru o mai intensă activare pe tărâmul sporturilor nautice, a intervenit în mod fericit un grup de ofiţeri superiori din marina regală română, cari au reuşit să înfiinţeze regionala „DOBROGEA" a F. R. S. N. cu sediul la şcoala navală.

D. comandor ZLATIAN a fost ales preşedintele regionalei împreună cu un mănunchiu de inimoşi susţinători ai sporturilor pe apă.

La şedinţa de constituire a regionalei, după discuţii interesante, s'a ajuns la următoarele concluzii, care denotă starea de spirit a viitorilor îndrumători ai sportului la mare:

1. Nevoia extinderii sporturilor nautice în masa tineretului, este o axiomă asupra căreia nu mai este nevoe să insistăm;

2. Această extindere nu a fost îmbrăţişată cu toată căldura, avântul şi interesul de şcoli şi şcolari, din cauzele următoare: teama de necunoscut; greutăţile financiare; lipsa unei intense şi documentate propagande şi, în sfârşit, din cauza inerţiei generale specifice românului.

Pentru îndreptarea unei situaţii atât de vitregi s'a cerut preţiosul concurs al comandanţilor şi comandantelor de străjerie, ca în comun acord să se conlucreze armonios pentru înlăturarea dificultăţilor aparente.

In vederea programului de iarnă, d. comandor Zlatian a propus:

1. Expuneri sub formă de conferinţe direct la şcolile secundare de băeţi sau fete. Propagandiştii prin grai vor fi aleşi dintre ofiţerii de marină, civili, etc. cari au practicat şi cunosc binefacerile sporturilor la mare;

2. Iniţieri practice în cadrul orelor de străjerie;

3. Infiinţarea unui curs cu comandanţii străjeri pentru iniţierea în ceiace urmează a aplica şi desvolta între elevi, pentruca deschiderea în primăvară a sezonului sportiv să găsească, în principiu, pregătiţi şi pe comandanţi sau comandantele de străjeri şi pe elevi;

4. Inzestrarea fiecărei noui asociaţiuni sportive cu cel puţin o ambarcaţiune de lotcă (3 plus 1), tip consacrat, al cărei cost este de 3—4000 lei. Costul s'ar putea acoperi direct dela şcoli prin taxe benevole, prin comitetele şcolare. Dacă nu se obţine concursul comitetelor şcolare, să se organizeze serbări în cursul iernii pentru strângerea fondurilor.

Deasemenea şi marina va pune la îndemâna amatorilor mai multe lotci, care împreună cu cele ale asociaţiunilor sportive vor putea constitui un nucleu important, pentruca simultan un număr cât mai mare de elevi să practice efectiv sporturile nautice.

Un alt factor important pentru ajutorarea viitorilor sportivi, este punerea la dispoziţia şcolarilor de marina regală a două camionete. Cu ele se va putea face mai uşor deplasarea la locul fixat micşorează pericolul accidentelor.

In sfârşit ultimul punct din viitorul program este amenajarea pe noul lac al Tăbăcăriei, de curând asanat, a instalaţiunilor sportive. Acest lac prezintă avantajul că nu este adânc şi, deci, micşorează pericolul acidentelor.

Programul este promiţător şi depinde de energia şi bunăvoinţa conducătorilor regionalei „DOBROGEA" dacă vom saluta cu entusiasmul tinereţii realizarea lui.

ATLETISM

Anul atletic 1938

Stadiul Român şi Liga Muntenia in fruntea cluburilor şi regiunilor

Odată cu sfârşitul anului, încheiem şi noi examenul sezonului atletic care de mult şi-a închis porţile.

STADIUL ROMAN A INTRUNIT CELE MAI MULTE PUNCTE

S'a întocmit un clasament al cluburilor, criterium fiind cele mai bune zece rezultate publicate de noi, punctajul fiind următorul: 10, 9, 8, 7, 6, 5, 4, 3, 2, 1 punct.

După calculele făcute, gruparea polisportivă Stadiul Român se găseşte în frunte. Aceasta a fost marea dorinţă a regretatului Nae Mărăscu şi atleţii lui dragi i-au împlinit-o.

In urma grupării roş-albastre, la o mică diferenţă, urmează Viforul Dacia, iar în al treilea loc Clubul atletic Cluj, urmat de soc. săsească de sport şi gimnastică Braşov Venus, C. A. Recas, Metropola, etc.

Iată şi clasamentul complet al cluburilor:

1. Stadiul Român Bucureşti 152.73 puncte.
2. Viforul Dacia Bucureşti 148.10 puncte.
3. Clubul atletic Cluj 134.33 puncte.
4. Soc. săsească sport şi gimnastică Braşov 89.86 p.
5. Venus Bucureşti 82.60 p.
6. Clubul atletic Recaş 62 p.
7. Metropola Bucureşti 45 p.
8. Esta Sun Oradea 36.63 p.
9. Şoimii Cluj 35.63 p.
10. Clubul atletic Brăila 34 puncte.
11. Dragoş Vodă Cernăuţi 31.50 puncte.
12. Astra Braşov 27.10 p.
13. Jahn Cernăuţi 26 p.
14. U.D.R. Reşiţa 18.50 p.
15. I.A.R. Braşov 16.50 p.
16. Victoria Bucureşti 8 p.
17. C.F.R. Bucureşti 4 p.
18. As. sport. Municipiului Braşov 3.60 p.
19. Politehnica Timişoara 3 puncte.
20. Electrica Timişoara 3 p.
21. Astra Arad 2.60 p.
22. Cl. Sportiv Tg. Săcuesc, 2.50 puncte.
23. Kolping Braşov, 0.60 p.
24. Nitroken Diciosânmartin 0.13 puncte.

LIGA MUNTENIA IN FRUNTEA LIGILOR

Capitala Ţării se găseşte în fruntea listei, totalizând aproape tot atâtea puncte cât au întrunit la un loc celelalte şase ligi.

Menţionând acest succes ai Capitalei, ne arătăm totuşi îngrijoraţi de soarta atletismului provincial, a cărui situaţie nu este de loc faimoasă.

Dar despre cluburile şi ligile atletice vom avea ocazia să mai vorbim.

Iată acum şi lista ligilor aşa cum a fost întocmită în urma rezultatelor din acest an:

1. Muntenia 443.43 puncte.
2. Someş 170.09 puncte.
3. Ţara Bârsei 159.16 p.
4. Banat 89.10 puncte.
5. Bucovina 57.50 puncte.
6. Bihor 36.63 puncte.
7. Dunărea de Jos 34 p.

Şi cu aceasta am încheiat examinarea anului atletic 1938; de altfel vom avea ocazia să constatăm că, în comparaţie cu trecutul, anul acesta marchează un progres care merită să fie subliniat.

VOLLEY BASKET-BALL

O desminţire

F. R. B. V.

nu a dat mandat nimănui pentru a trata matchuri în străinătate

— ne-a declarat d. Petre Angelescu

In unele ziare a apărut o informaţie după care un membru al Comitetului federaţiei de basket şi volley-ball, ar fi primit mandat de a trata un turneu al echipei naţionale prin Germania, Franţa etc.

Interesându-ne la d. Petre Anghelescu, preşedintele F. R. B. V., d-sa ne-a declarat că nu s'a dat nimănui un astfel de mandat, şi că nu ştie nimic în această chestiune.

In intenţia d-sale este de ocamdată un turneu în Letonia şi participarea la campionatele mondiale de basket dela Roma, după cum ne-a declarat dealtfel şi în interviewul pe care l-am publicat în numărul de Crăciun al ziarului nostru.

După formarea selecţionatei de basketball

Antrenamentul de astăzi

Am arătat în numărul de ieri al ziarului nostru, că după antrenamentul de Joi seara al lotului de jucători convocaţi pentru selecţionare, d. Petre Angelescu, proaspătul preşedinte al F. R. B. V., a alcătuit reprezentativa de basketball a Capitalei. După cum se ştie, aceasta urmează să întâlnească la 8 Ianuarie selecţionata oraşului Poznan, inaugurând astfel sezonul internaţional pe anul 1939.

Deşi nu suntem în totul de acord cu echipa, alcătuită, lipsind din ea, după părerea noastră, unele elemente care ar fi meritat cu prisosinţă să figureze în formaţie, nu o vom critica, ci îi vom dori tot succesul pentru binele basketballului românesc.

Cu sistemul de antrenament la care sunt supuşi jucătorii şi cu dragostea cu care vor apăra culorile Capitalei, lăsând la oparte inerentele adversităţi de club, suntem siguri că vor obţine un rezultat bun.

ASTĂ SEARĂ UN NOU ANTRENAMENT

Pentru ca echipa să se prezinte omogenă şi bine pusă la punct, va face astă seară un nou antrenament în sala „Inainte".

Antrenamentul va începe la ora 20 precis, iar absenţii vor fi sancţionaţi cu suspendare şi cu excludere din echipă.

Se vor face la început exerciţii de educaţie fizică şi apoi se va juca o partidă de basketball. Ca „sparring-partener" al selecţionatei va servi merituoasa echipă a V. S. C.-ului.

SELECŢIONATA CAPITALEI

Reamintim echipa selecţionată a ne reprezenta la 8 Ianuarie.

FUNDAŞI: O. Beliorcanu, C. Riegler. G. Pârvulescu şi E. Dumitrescu.

Ultimul va fi probabil utilizat şi în linia de atac, în caz că Riegler va putea juca tot timpul.

INAINTAŞI: S. Sădeanu, N. Alexandrescu, P. Băltenu. C. Herold, V. Rusu, M. Prunescu.

Prin ochiuri de plasă

● *IN CAMPIONATUL ITALIAN s'au înregistrat în a cincea etapă, următoarele rezultate:*

Dop. Pirelli Milano — S. S. Lazio, 23—21 (13—11).

Reyer — Virtus Bologna Sportiva, 34—32 (14—19).

S. S. Napoli — S. S. Parioli Roma, 15—14 (10—6).

In urma acestor rezultate, în clasament conduce Gien Triestina cu 9 puncte urmată de Pirelli Milano şi Reyer Venezia tot cu câte 9 puncte şi Virtus Bologna cu 8 p.

In locurile ultime se găsesc: Napoli şi Lazio Roma cu câte 6 puncte.

● *ECHIPA ITALIANA FIUME, jucând de sărbători în Jugoslavia, la Sussach, cu formaţia locală Viktoria, a câştigat uşor, cu 40 la 19.*

● *CAMPIOANA LUXEMBURGULUI, C. S. N. Bettembourg, jucând la Gien contra campioanei franceze după U. F. O. L. E. K, Abeille de Gien, a fost învinsă cu 16 la 40.*

● *MAROCANII SUNT „TARI". Sub acest titlu ziarul L'Auto anunţă ultimele victorii ale echipelor marocane la Casablanca.*

● *JUCAND AL DOILEA MATCH în cadrul turneului pe care îl efectuează în Franţa campioana Luxemburgului, C. S. N. Bettembourg, a învins echipa A. L. Paris cu 18—11.*

Pagina Boxului

S'a perfectat matchul
Ilie Petrescu - Vasile Şerbănescu
pentru titlul României la toate categoriile
Matchul se va desfăşura la 27 Ianuarie la circul Kludski. Programul reuniunii a fost în parte alcătuit

După sosirea lui Ilie Petrescu, prima grije a organizatorilor reuniunei campionatului național la toate categoriile s'au gândit la perfectarea definitivă a matchului Ilie Petrescu — Vasile Şerbănescu.

Tratativele nu au fost prea dificile, cei doi boxeuri fiind de acord ca să-şi măsoare forţele.

Au mai rămas câteva chestiuni de amănunt, cari vor fi puse cât de curând la punct.

UNDE SE VA DESFAŞURA MATCHUL

Dată fiind importanţa matchului, organizatorii s'au gândit să-l programeze într'o incintă vastă. Ei vor discuta cu proprietarii imensului cort al circului Kludski, care ar fi după părerea lor cel mai propice loc.

Data la care se va desfăşura reuniunea a fost stabilită: matchul pentru titlu va avea loc la 28 Ianuarie 1939.

CE MATCHURI SE VOR MAI PERFECTA

Organizatorii vor alcătui programul numai din matchuri indigene.

Astfel Sandu Ion va boxa cu Const. Dumitrescu; Ion Gorun va înfrunta pe Dumitru Panaitescu, iar C. Rogoveanu va boxa cu Pană Vasile.

Len Harvey va infrunta pe Jim Braddock

Len Harvey a acceptat oferta unui grup de organizatori cari vrea să-l angajeze pentru trei matchuri pe Arena Earl's Court.

Primul match va fi cu Bob Pastor sau Jim Braddock.

Sunt deasemenea convorbiri pentru angajarea unor matchuri pentru Len Harvey.

La 5 Ianuarie la Constanţa
Anton Oşca
boxează cu
Vasile Voinescu
Programul complet al galei

Continuându-şi programul propus pentru redresarea pugilismului în provincie, harnica grupare C. F. R. — B. T., deplasează echipa de box Joi 5 Ianuarie la Constanţa, unde va întâlni pe reprezentanţii feroviari din localitate.

Sub conducerea maestrului Marin Stănescu va face deplasare un lot de cinci amatori în frunte cu excelenţii Ion Popa, Gheorghe Petrescu şi Gheorghe Bidrinski.

Gala dela Constanţa va avea şi un match profesionist: întâlnirea în 8 reprize a 3 minute, dintre fostul finalist al campionatului european dela Milano Anton Osca şi Vasile Voinescu.

Programul galei are următorul aspect:

MATCH PROFESIONIST

Anton Osca — Vasile Voinescu.

8 reprize a 3 minute.

Judecător arbitru unic d. Benone Petrescu.

AMATORI

Ştefan Cioc (Constanţa) — Gheorghe Bidrinski (Bucureşti)

Ilie Dincă (Constanţa) — Aurel Negrescu (Bucureşti).

Niculae Ilicia (Constanţa) — Iosif Barasch (Bucureşti).

Dumitru Toma (Constanţa) — Ion Popa (Bucureşti).

Vasile Hanu (Constanţa) — Gheorghe Petrescu (Bucureşti).

Matchurile se vor disputa în 3 reprize a 3 minute.

„Prietenului meu de sport, Petrescu, ca amintire a luptei noastre din Konigsberg. Jean Kreitz"

Campionatele amatoare de box
ale României vor fi organizate de A. C. T.

Primim din partea asociaţiei A.C.T. următoarea informaţie:

Avem onoarea a vă aduce la cunoştinţă că Federaţia română de box a încredinţat A.C.T.-ului organizarea campionatelor amatoare de box.

O CONSFATUIRE CU REPREZENTANŢII PRESEI

In dorinţa unei cât mai bune organizări a acestor probe, cele mai importante manifestări ale boxului amator, vă rugăm să bine voiţi a participa atât dvs. personal cât şi reporterul dvs. de box, la o consfătuire care va avea loc Miercuri 3 Ianuarie 1939, ora 8 seara, la sediul A.C.T. din str. G-ral Berthelot nr. 10.

Breack... stop... out...

Cu ocazia reuniunii desfăşurate la Timişoara s'a publicat în ziarul nostru un rezultat greşit.

Anume, se scria că Popa Alexandru din Slatina l-a învins la puncte pe Dobrescu Marin, când în realitate rezultatul a fost invers: Dobrescu Marin învinsese la puncte pe Popa Alexandru.

Mici comentarii...
...pe marginea reuniunii pugilistice dela A. C. T.

Nu mă duc prea des la manifestaţiile pugilistice: poate este un păcat al meu, dar lipsa de timp mă îndepărtează de multe ori de o distracţie la care, din punct de vedere profesional, aşi fi obligat să nu absentez.

Marţi 27 crt., am asistat însă la reuniunea organizată de gruparea „Luceafărul" din Roşiorii de Vede, în sala A. C. T. şi m'a bucurat enorm faptul că în sală am văzut o afluenţă neobişnuită de spectători.

Cred că acest lucru l'a încântat de asemenea pe organizator care, bănuiesc că şi-a scos cheltuelile investite cu această reuniune.

Ceeace m'a indispus însă, a fost felul în care profesorii de box şi-au prezentat elevii.

BOXEURI NEPREGATIŢI

Cu excepţia boxeurilor Valentin, Gino del Fabro, Gheorghe Tătărescu şi Gheorghe Popescu, nici un alt amator nu a făcut box pe ring.

Numai.... parodii pugilistice.

Iar dintre profesionişti, numai Dumitru Voiculescu a arătat că s'a antrenat în mod serios.

Restul... în frunte cu Gorun, Sandu Petrescu, Dumitru Iordănescu şi „cârdul" amatorilor, au demonstrat că boxul pentru ei nu reprezintă un sport, ci cu totul altceva.

E păcat însă de Gorun! Excelentul nostru boxeur de altă dată, acela care l-a învins pe Huguenin, nu a putut în faţa lui Sandu Petrescu să arate că este un adevărat campion.

Cât despre Sandu Petrescu, acesta a arătat că este un boxeur cu multă voinţă, cu mult suflu, dar că nu are încă destul de bine prinse, toate mişcările ofensive şi defensive necesare unui boxeur cu pretenţii de campion.

Stilizându-se, va putea face mai mult.

VINA CUI?

Vina în primul rând este a boxeurilor cari nu-şi văd de antrenament şi în al doilea rând a maeştrilor cari au demonstrat odată mai mult, că nu sunt pregătiţi pentru această meserie...

I. S.

Boxul în Indochina

La Tonkin, delegatul federaţiei franceze de box, d. Laffage, a anunţat că în Hanoi există două săli pugilistice: într'una se antrenează 80 de boxeuri iar în cea de a doua 50.

Lupte
Federaţia de lupte
greco-romane din Letonia
doreşte să facă un match tur-retur cu luptătorii români

Federaţia letonă de lupte greco-romane doreşte să lege mai strânse relaţii sportive cu forurile noastre de specialitate.

Astfel, suntem informaţi că s'a trimis o ofertă, iar un delegat leton se străduieşte să perfecteze un match tur-retur între reprezentativa de lupte greco-romane a României şi cea a Letoniei.

UNIVERSUL

Sâmbătă 31 Decembrie 1938

Elveţia nu poate juca în 1939 la Bucureşti

pentrucă nu ne datorează nicio revanşă

FRFA va propune un match în 1940

In cursul zilei de eri s'a primit la FRFA o scrisoare din partea preşedintelui federaţiei elveţiene, d. dr. Eicher. Acesta anunţă referitor la cele discutate la Bucureşti că cercetând la federaţie a constatat că nu datorează României nici o revanşe, căci matchul din 1934 s'a disputat în organizarea FIFA-ei, în cadrul campionatului mondial.

Şi în afară de aceasta, chiar dacă ar fi fost aşa, nu s'ar fi putut perfecta un match cu România în 1939 la Bucureşti, pentrucă programul internaţional pe acest an a şi fost alcătuit şi nu mai sunt date libere.

La această scrisoare, FRFA va răspunde că propune un match, dar în 1940.

Stadiul Român

joacă la 1 Ianuarie la Rabat şi 2 Ianuarie la Casablanca

Continuându-şi turneul în Africa de Nord, echipa de rugby Stadiul Român va juca la 1 Ianuarie 1939, la Rabat, contra unei redutabile echipe.

Credem că la Rabat roş-albaştrii vor reuşi să realizeze aceiaş performanţă, din prima zi de Crăciun, când au dispus de selecţionata oraşului Mekuez.

LA 2 IANUARIE STADIŞTII VOR JUCA LA CASABLANCA

După ce va evolua la Rabat, echipa va juca a doua zi la Casablanca.

Ţinem să subliniem că în acest oraş, rugby-ul se bucură de o vie apreciere.

Stadiul Român, va întâlni — probabil — selecţionata oraşului Casablanca.

Telefon Club a plecat eri în străinătate

Eri, la ora 13,20, Telefon-Club a părăsit Capitala, cu acceleratul de Cernăuţi.

Numeroşi prieteni au condus pe campioni în gara de Nord.

Au plecat 11 jucători sub conducerea d-lor Nicolau şi Ivanovici.

Primul match al Telefon-Clubului se va desfăşura chiar astă seară, târziu, la Lwow, unde echipa bucureşteană va înfrunta pe Czarni.

Federaţia elenă

a alcătuit echipa combinatei Athena-Pireu

Athena. — In vederea matchului cu selecţionata română dela 6 Ianuarie, federaţia a alcătuit echipa combinată care va fi opusă la această dată.

Echipa se prezintă astfel: Sclavunos (Rimbas) — Papadopoulos, Gasparis — Conturas, Helmis II, Criticos — Mighiakis, Maropoulos, Vazos, Simeonides, Vikelides.

De fapt, această formaţie este chiar echipa naţională elenă.

Prime'e relaţii asupra turneu'ui din Orient

Cum a învins Bucureştii

selecţionata oraşului Ankara cu 2-1 (2-0)

De când a început turneul selecţionatei divizionare în Orient, nu s'a primit decât un singur rezultat: cel al matchului dela Ankara şi acesta pe calea telegrafului. De atunci, firele telefonice şi telegrafice cu Istanbul s'au deranjat şi nu s'a mai putut obţine nimic.

Ziarul arădean „Aradi Közlöny" publică totuşi informaţii — căpătate telegrafic — asupra matchului dela Ankara. Le reproducem în întregime:

„SELECTIONATA B ŞI-A

2-1 (2-0)

„Ankara. — Selecţionata B şi-a început turneul în Orient cu o victorie dispunând de redutabila reprezentativă a oraşului Ankara. Echipa română a aliniat următoarea formaţie:

Sadowsky-Duce, Lengher-Pal, Răşinaru, Nistor-Oprea, Reiter, Baratky, Prassler, Gică Popescu.

Jocul a început printr'o alură foarte rapidă şi deşi echipa română a dominat din primele minute n'a putut marca decât în min. 17, când Oprea a pasat „printre doi" lui Reiter care a înscris imparabil. Selecţionata domină mai departe şi în min. 34 o pasă a lui Prassler este transformată de Gică Popescu.

După pauză echipa română dă semne de oboseală şi turcii domină. In min. 76, reprezentativa Ankarei reduce handicapul graţie goalului lui Yaşor. Şi deşi până la sfârşit, românii au avut majoritatea acţiunilor, rezultatul n'a fost schimbat.

Cei mai buni jucători ai învingătorilor au fost: Sadovsky, Lengher, Pal, Nistor, Reiter şi Prassler".

Ce scrie „L'Auto" despre matchul susţinut de Stadiul Român la Meknes 14-0 (6-0)

CASABLANCA, 25. — In oraşul Metues, echipa română de rugby Stadiul Român, a jucat contra echipei locale.

Românii au jucat excelent, reuşind să înscrie 2 essai-uri în prima şi ultima repriză.

Metues s'a prezentat slab, prezentând o echipă inferioară faţă de ceilalţi ani.

Românii au făcut o impresie admirabilă.

Stadiul Român

face o bună propagandă rugby-ului peste hotare

Echipa de rugby a Stadiului Român a reuşit să înregistreze la 25 şi 26 Decembrie două performanţe care au stârnit un val de entuziasm în lumea acelora care doresc ca rugby-ul românesc să-şi creieze un frumos prestigiu în străinătate.

După ce la 18 Decembrie — şi după o călătorie obositoare a cedat echipei Stade Toulouse cu 18—5, Stadiul Român continuându-şi turneul în Africa de Nord, a jucat în prima zi de Crăciun contra selecţionatei oraşului Mekunes, reuşind să învingă cu 14—0.

O doua zi, după această splendidă victorie, roş-albaştrii s'au deplasat la Fez, unde jucând cu reprezentativa acestui oraş, au terminat la egalitate (3—3).

CEVA DESPRE RUGBY-UL MAROCAN

Puţini sunt aceia care ştiu că, în Maroc, rugby-ul nu numai că este apreciat, dar şi cunoaşte o desvoltare, pe zi ce trece mai accentuată.

De pildă la Mekures, Fes, Marocek şi Casablanca, jocul de rugby este practicat de numeroase echipe.

Interesant de remarcat este faptul că marocanii practică un rugby specific francez.

Joc deschis, rapid şi spectaculos, prin acţiunile ce întreprind, iată calităţile prin care se distinge rugby-ul în Africa de Nord.

Iată dece, trebue să arătăm că Stadiul Român, a întâlnit în Maroc două selecţionate redutabile, care se bucură în Africa de o binemeritată apreciere.

Incheind aceste rânduri, subliniem că performanţele reuşite de jucătorii Stadiului Român, în Maroc, constitue dovada că rugby-ul românesc este în vizibil progres.

Concursurile străjereşti de ski

se vor organiza la Predeal între 19 şi 29 Ianuarie 1939

PREDEAL, 29. (Prin telefon dela trimisul nostru special). — **Aseară s'a ţinut în localitate o importantă consfătuire a comandanţilor străjeri, în vederea desfăşurării competiţiilor străjereşti din localităţile de pe valea Prahovei.**

S'a hotărît ca probele străjereşti de ski dela Predeal să se desfăşoare la 19 Ianuarie 1939.

La 29 Ianuarie 1939 se vor desfăşura tot la Predeal concursuri pentru străjerii din Predeal şi Azuga, iar la 12 Februarie 1939, un mare concurs pe Veştea, pentru toţi străjerii de pe valea Prahovei.

CURSURI DE INIŢIERE PENTRU STRAJERI

Se vor organiza la Predeal, cu instructori calificaţi, cursuri de iniţiere pentru străjeri.

Clasamentul

jucătorilor de tennis americani

Donald Budge în frunte

Newyork, 29. — Comisia specială a federaţiei americane de tennis, a alcătuit lista celor mai buni jucători ai săi.

Clasamentul a fost acceptat de comisia tehnică, însă el va deveni oficial deabia după 4 Februarie, după ratificarea adunării generale a federaţiei de tennis.

DOMNI:

1. Donald Budge (1).
2. R. Riggs (2).
3. G. Mako (8).
4. S. Wood (necl.).
5. J. Hunt (5).
6. B. Grant (4).
7. E. Cooke (necl.).
8. F. Parker (3).
9. G. Hunt (necl.).
10. F. Kovacs (necl.).

DOAMNE:

1. A. Marble (1).
2. P. Fabyan (6).
3. D. Bundy (3).
4. B. Winslow (necl.).
5. G. Wheeler (5).
6. D. Workman (necl.).
7. M. Osborn (necl.).
8. H. Pedersen (8).
9. V. Wolfenden (necl.).
10. K. Whintrop (10).

Neclasate pentru lipsă de performanţe: Wils-Moody, Helene Jacobs, van Ryan, Balcock.

Federaţia letonă de box a aprobat

cele două matchuri amatoare româno-letone

Când se vor desfăşura reuniunile

In ziarele sportive letone a apărut informaţia oficială că federaţia letonă de box, luând cunoştinţă de oferta făcută de F. R. Box, a hotărît să-şi dea aprobarea unor matchuri tur-retur, între reprezentativele pugilistice amatoare ale Letoniei şi României.

PRIMA REUNIUNE LA RIGA

Prima reuniune se va desfăşura la Riga şi echipa amatoare română va face deplasarea până la 15 Aprilie 1939.

In vară se va desfăşura matchul revanşă la Bucureşti, pe una din arenele Capitalei.

Deplasarea se va face sub conducerea d-lui C. Aureliu, secretarul general al F. R. Box-ului.

Editura Societăţii Anonime „Universul", Bucureşti—România